大陸日報
TAIRIKU NIPPO
(THE CONTINENTAL DAILY NEWS)
PUBLISHED BY,
TAIRIKU NIPPO SHA LTD.
213 & 215 CORDOVA ST. E.
VANCOUVER, B. C.
本紙定價（前金）壹ヵ月七拾五仙 六ヶ月四弗貳拾五仙 壹ヵ年八弗貳拾五仙
發行所 株式會社大陸日報社 社長 山崎延吉
晩香坡市ヴァンクーバー街二一五 電話ダ五三三

紙はり（酒明書ペーパーハンガー）東（スチングス街二四一 電話シー八八七五ツイ）小林

ピーシー州公認 渡邊琴子 電話シー七六八〇ア

モーラー美容專門學校出身 富士美容院 部矢しげ子 電話ハイランド四九八一エル

軍部の意見は強硬
外務當局の奮起促す
北支の排日侮日は一段落したが
全支那の策動を絶て

東京十二日——陸軍當局は十二日北支問題に關し別項の如き談を發表したが、此の內容から陸軍の憂慮する當局を綜合すれば大要次の如く觀測される「今次の北支交渉問題はその根本に於て北支に於て表面親日を標榜しながら裏面に於て反動かして排日を行つた結果に依るものである、今次の交渉に依て北支からつて現在之等の排日機構は漸次排除されつゝあるが、北支からみ排日分子を觀滅した所で支那中央政府が根本的にその態度を改め以後全面的排日は出來ぬ譯で、日支兩國の友誼關係の恢復も期待されぬ、全支那中央政府の排日分子觀滅の全面的工作は外務當局の活動に俟つ所大で陸軍當局は直接之に關與せず飽迄外務當局の活動をしみなく與へる積りであるが、今回の問題を一轉機として外務當局は積極的に全支の排日觀滅工作に乗り出し全面的に日支關係の調整と努力せん事を切望するものである」

軍事參議官會議

東京十二日——陸軍定例軍事參議官會議は午後二時より大臣室で開會、北支問題其の後の經過を橋本次官、杉山次長等詳細說明し各參議官が支那の態度を二、三箇月、要するに北支問題が結末が付いたと言ひ乍ら今後支那全般的對日態度は愈愈監視の必要があり積極的に外務省とも更に提携し東亞に於ける支那自身の立場を正當に認識せしむる必要あるを强調し、將來全軍一致此の見解で邁進することを申合せて午後四時散會した

露軍と衝突事件
關東軍眞相發表

新京十二日——楊木林子事件に關し關東軍は本日眞相を發表したが左の如し

日本軍兵隊十五名が滿領國境附近で偵察中滿洲領內へソ聯騎兵が突如現はれ我に射擊し我が斥候長がソ聯兵に射擊停止の信號をしたが應ぜざる爲已むなく應戰したのでソ聯の抗議は眞相に反してゐる

◇

楊木林子事件に關し關東軍として局地的に是が解決の方針の下に在る旨分部長が外務當局とソ聯領事館との間に折衝せしむるに決定した

日本牽制のため
經濟使節派遣
支那へ對し日本の經濟進出
單獨にはやらせない

東京十二日——英國政府は最近日本の支那に對する經濟進出の積極化しつゝあるに狙ひ、多年支那に於て優越なる地位を保持し來つた經濟的權益の爲本年初頭以來對支共同借款を日米佛に勸誘し支那へ對する單獨進出牽制を策動してゐたが右は正に日本の反對强硬なるを察知するや方面を變へ米佛に對する支那關係國へ經濟調査に共同して專門家を派遣し日本の經濟行動を封せんとし居る事が判明した、英國政府は過般ロンドンの日米佛伊各國大使に經濟專門家を支那に派遣し共同調査を行ふべき旨提唱し英國は駐支大使館經濟顧問ビシャー・フレデリック・レイスを派遣決定を通告した米國は右の結果アメリカ、フランスは右提唱に

應諾し
專門家派遣を決

定した、伊情報に依れば日、米、伊三ヶ國政府も夫近く使節を任命、經濟上支那に最も深く利害關係を持つ日英米伊五ヶ國代表は九月前後倫敦に會合、支那の財政に關する問題を討議する筈である

日本の
調査局參與會議

東京十二日——內閣調査局參與初顏合せは十二日午前十一時より首相官邸大廣間に於て開かれ、參與廿名全員出席、政府側から內閣書記官長、內閣調査局長官等出席、會議は午前三時半迄に亦た今回の事件の發生した現在、日本は北支問題に關し別項の如き談を發表したが、此の內容から陸軍の憂慮する當局を綜合すれば大要次の如く觀測される「今次の北支交渉問題はその根本に於て北支に於て表面親日を標榜しながら裏面に於て反動かして排日を行つた結果に依るものである、今次の交渉に依て現在之等の排日機構は漸次排除されつゝあるが、北支からみ排日分子を觀滅した所で支那中央政府が根本的にその態度を改め以後全面的排日は出來ぬ譯で、日支兩國の友誼關係の恢復も期待されぬ、全支那中央政府の排日分子觀滅の全面的工作は外務當局の活動に俟つ所大で陸軍當局は直接之に關與せず飽迄外務當局の活動をしみなく與へる積りであるが、今回の問題を一轉機として外務當局は積極的に全支の排日觀滅工作に乗り出し全面的に日支關係の調整と努力せん事を切望するものである」

嫌々ながらでは駄目
自發的支那の態度改めさす

外務當局の對支外交面の變化を强調した陸軍の聲明は即ち「北支の排日侮日の策動絶つも北支以外の土地は依然として之を繼續せん事」としては今回の如き支那の反省は何で嫌々ながら表面される事なく東亞の大局より觀て自發的に表明されるを强調し居り、將來も現地當局は北支當局の態度を監視するが、積極的に更に外務當局とも利害關係國に大鐵槌を加へ「態度を改め日支提携の實の態度を示せんとするに在る」

第二の侮日事件に
關東軍が抗議
チャハル一帶の實權指摘し
何應欽に嚴談する

新京十二日——關東當局は本月元旦侮日事件に關し何應欽に抗議を提出したが、十二日午前軍當局は事件の眞相、チャハル省一帶に於ける排日運動の實情を指摘の如く發表した

（一）既に南京は今回の事件の發生した現家日に際し、事件の發生した現家日に際し、事件の發生した現家日に際し、

直面せる第二世問題（四）

松本幹愛氏主催紙上座談會

（出席者）田中（廿四才）大學　松本（廿五才）大工　柳（廿五才）水夫　佛（廿五才）無職　井澤（廿三才）無職　柳（廿三才）無職　松本（廿三才）無職　井（廿一才）工場働き　井（廿才）無職　（十八才）

〈主宰者　松本幹愛〉

× × ×

井澤　二世の就職といひましても限られた部分ですから心細いね、私達の樣な仕立屋関係に働いて居られる女子の方の非常に多いと、之れも獨立が比較的易いでせうかしら

田中　井澤さんの言はれる如く獨立が早いせるか、小資本で成績專門は日本人の獨專の感がしますね

松本　幹さんの職業に就く際に障害である就職振り付何しの方面ですか

井澤　今のところ非常に勉強してありますけれど、獨立の機會を為る適當な時に入手する事ですね

松本　機會を入手する事については日頃の注意力と研究心が必要です、先達てキングス佛語學校の組織の時、古川氏の詳細な紹介振です、萬事發展しやうと思へば必要な力面の結合を取り最適當の時の入手でせう

一世時代は二世の無能無大等一世時代は二世の無能無

田中　いやさうでは有りません、現在の人心が單なる經濟的觀念の人を尊敬して居るからでせう

大等等　二世中には當地で結婚した人も多くありますが安柳　安子として中せば移民地で第一の問題は生活を立てる事ですから最經濟的觀念の人を尊敬されませう、ですからその觀念の人が當地で結婚されるわけでせう

松本　結婚問題は移民地は何處でも問題を起してゐますからね、移民地では無責任地帶に迷ふ者とか、シアトルでは山々しき社會問題とか、先達てミッション・クリーキの日ノ出氏がオカナガン同胞の青年男女について問つてゐましたが當市でも加速度に增加する事でせう

水谷　同じ結婚問題も男子廿八才位ですからね

田中　それですから經濟的獨立さへ出來れば少しでも早い方が良いね

松本　皆さんの求む配偶者に就て打明話を願ひます、まづ教育程度に就て

柳　餘りむづかしく言ふと自然結婚難が擡頭しますわ

松本　井澤さんの御意見は

井澤　私達づかしいわ、でも最年少者ですもの、高等教育は大に必要ですけれどそれより人格だと思つてゐますわ、高等教育を受けなくても研究心があつて常識豊富な方を望みます

カナダ合同教會十周年記念日に際し

H生（寄書）

二

數多の周折と困難を切抜けて最後にメソヂスト教會と組合教會と長老教會の三派が合同して、聖公會教會の誕生とはなつたのである。長老教會はその主張たる教育主義を本とつゝ七十五パーセントの信者を擁して來り投じ、組合教會はその主義たる獨立自治の愛及び市民の主義を標榜しつゝ合流し、メソヂスト教會はその特徴たる傳道主義、獨立獨立の信仰及び聖職に於る本位を失ふことなく全体的に合同に參加したのである。此の時ロンドン・タイムスはその社説に於て、聖公會合同教會の成立したことは、レッドメーレション（宗教改革運動）以後、最大なる教會史上の出來事であると賛辞を惜まなかつたものである。

◇

新に生れた教會は、世界的不景氣の洗禮を受けて、非常に苦しい休戦を半ばのであつた。この十年間世界は未だ曾て味はつた事のない不安に襲はれた。貧者には貧者の不安があり、富者には富者の不安があり、あらゆる階級に亘つてそれ〳〵の不安に充たされたのである。

◇

かゝる時代に産の聲を擧げた教會とつては、これらは寧ろ良き試練となつて新しい力を與へられたのみならず、進んで新しい希望を世界に投げ與へたのである。世界各國に教會の合同運動が起る機運を作り、協同一致の精神の模範を示した事がそれだ。相對立する事より、相理解することが力であり、相互ふことより協力の精神に新しい希望を見出し、驚派心、偏見等は現代の世界に用のないものである事を教へたのである。

——つゞく

他に優れよたいよ煙草

スウ井ート　キャポラル

を御使用あれ

初めて本當に微笑する、でせう

シャンテクリー又は

ポヤル・シガレット紙を御用ひあれ

ポーカーハンドをお集め下さい

加奈陀イムペリアル煙草會社

SWEET CAPORAL

Cigarette Tobacco

Imperial Tobacco Company of Canada, Ltd.

生命保險付貯蓄預金

年四分五厘

一日廿六仙宛の貯金で十ケ年目滿期　千弗

預金者死亡の時は直に　千弗　保證配當を支拂ひます

△其他種々な貯蓄計畫や毎月の預入高に就ては左記へ御問合せ下さい

晩市シーモア街五二五　電話シーモア六一八八

ヨークシャー貯蓄貸附組合

日本人部總代理　平松儀作

世評の高き

グッドイアータイヤ

其外自動車附屬品一切大勉強で御用命に應じます

邦人唯一のグッドイアータイヤ特約代理店

晩市アレキサンダー街ゴーア街角

日本オート

電話　ダグラス　二八九九

▲鶴亀印白味噌飛切特等特約一手販賣

晩香坂市バウエル街三三七

蛭崎商店

電話ドグラス九九一

▲ラヂオ修繕▼

如何なるラヂオにても丁寧に責任を以て修繕いたします

▼チューブは無料にて試驗いたします

晩市バウエル街二二三

速水繁雄

コール及マキ各種

速水商店

晩香坂市バウエル街二二三　電話シーモア四壹貳壹　住宅ハイ五三六二ワイ

晩香坂市バウエル街二五三

ビーシー魚店

電話ダグ二七八八　夜間シー三五三八

漁者、山林就働者諸君

ブレード御注文の節はいつも

ロバートソンと御指命下さい

永く香味と新鮮を保ちます

御取引の店又は直接本社へ御注文下さい

キングスウェー三六六五

ロバートソン、ベーカリ商會

電話ハイランド二一七二

ROBERTSONS PURITY BREAD

自轉車は

ターメー

晩市メーン街壹壹貳　電話ダグラス五五五九

ターメー自轉車店　松居善雄

一九三五年型當國製英國製自轉車各種三輪車各種ローラースケート二弗以上テニスラケットお好みに應じ調製ピンポン、電球大勉強で差上ます

N.Y.K.

1404 - 4th Ave., Seattle, Wn.

郵船案内

（船名）	（入港）	（出帆）
氷川丸		六月十五日
日枝丸	六月十七日	六月廿九日
平安丸	七月九日	七月二十日

○三等片道横濱行　六〇弗　神戸行　六二弗

○夏季割引往復切符（復途十月末まで有効）

	一等	二等	三等
横濱往復	三七五弗	一九五弗	一〇五弗
神戸往復	三九〇弗	二〇二弗	一〇八弗

但右三等往復切符は六月七月中に限り發賣致します

日本郵船會社シアトル支店

代理店　晩市　B.W. Greer & Son Ltd,　美市　Great Northern Railway

書籍

雑誌

内田書籍店

S. UCHIDA

電話シー六七一六

347 Powell Street Vancouver, B. C.

VANCOUVER PACIFIC PAPER CO. LTD.

紙の御用は當會社へ

包紙、紙袋、色紙、油紙、トイレットペーパー、其他ペーパ類一切

ククリ糸、カザリ糸、文房具色々卸賣

ワター街一六〇

晩香坡パシフィック・ペーパー會社

日本人部代理　堀近夫

電話　本社ツリニチー六二二一　自宅シーモア五三四一エキス

新荷御案内

新茶

ハブ茶　三心堂特製　百匁入　四〇〇　五十匁入　七五

愛美子供蚊帳　一斤鍋　七五　半斤鍋　四〇

ユカタ地　男用　大形　一、五〇　婦人用　中形　一、二五　一反　一、〇〇　一、四九

仕立ユカタ（男用）　一、二五

晩市バウエル街三六九

良品廉賣の

前川商店

電話ダグラス九八一

記錄的快速力

CANADIAN P.P. PACIFIC STEAMSHIPS LIMITED

安全

何れも太平洋上の巨船てす盛の上を走る樣なとは本社船へ乘つて初めて知る事實です

少し位の時化（シケ）ではビクとも致しません婦人子供の旅行に特に安全です

帆出表

六月十五日・ジャパン

六月廿九日　エシア

七月十三日・カナダ

七月廿七日　ロシア

はホノルル寄港

三等の待遇は特に注意して居ります

船室は各船共最上の場所を選び清潔です

寢臺はスプリング附マトレスです

日本食の用意があります

利

各船共日本人が乘組んでをります

沙市より同賃金で連絡切符差上ます

今回特に日本人コック二名を乘船致させました、日本人のお客樣には純日本食を差上ます

石船

ジャパン	排水噸三九〇〇〇	總噸數二六〇〇〇
カナダ	同　三二三〇〇	同　二一五〇〇
エシア	同　二五二〇〇	同　一六八〇〇
ロシヤ	同　二五二〇〇	同　一六八〇〇

詳細は記下へ照會願ひます

加奈陀太平洋汽船會社

SETO MORE
Pacific Passenger Agent
CANADIAN PACIFIC (Ocean Traffic

J. J. FORSTER
Steamship General Passenger Agent
Vancouver, B. C.

ビルダーサプライ

各種ランバー、シングル、ドアーウインド、ネール、セメント其他建築材料一切最も安價にて販賣いたします

尚住宅、鷄小屋、バーン等の請負を專門として居ります

電話或は郵便にて御通知下されば遠近に拘らず早速セールスマン出張の上見積値段運賃其他万般御相談に應じます

ビーシー州ポート・ヘネーツランク・タウンラインロード角　電話（ヤード ヘネー七九　ミル ヘネー一三五　自宅 ヘネー六八）

ファンリッヂ製材會社

瀧本與次郎

造船者各位

極上杉材、精選松材キール及厚板

空氣乾燥板、松又はクリオソート

卸値販賣

建築用材シングル、砂、砂利、セメント等

電話下されば販賣部員早速訪問いたします

沿岸何れの地にも送荷いたします

Lulu Island Lumber Co. R.R.No.1 Eburne, B.C.

（電話マーボール八二四）支配人　バスウエル

販賣部主任　長野才松

イーバン郵函三三電話架設中

ペーント釣道具

其他金物類一切大勉強

ビーシー金物店

晩市メーン街二〇八

電話ダグラス五五三六

日本郵船 C. P. R.

アメリカンライン

日本行船切符

C.P. Express Moneyorder

販賣代理店

横濱正金銀行預金送金無手數料取扱

米精和洋食料雜貨

新西院市

西口商店

電話壹壹六壹一壹八八五　自宅九〇九エッキス

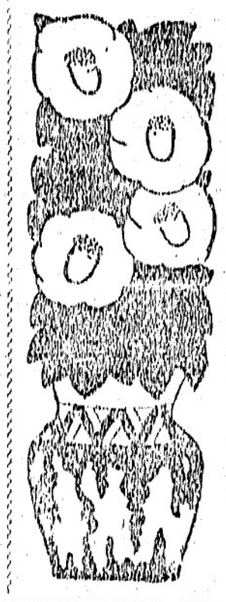

◇…新京特信…◇

滿洲宮廷秘話（上）

乃詩浪客

知し得ぬ大奥

滿國宮廷の淑人若い人も老人も、滿洲政府の高官は知何あるべかりといふ風に少くも御驚と驚見がない。年老いた宮廷たちは清朝の古習に通じてゐるのみで「皇室」としての道、仁としてその帝道に即するやう皇帝を如何に御指導申上げるかといふことや立憲政治といふことは少しも解つてゐないから、從つて動もすれば日本の皇室で當然となつてゐる御病氣でもすぐ癒つてゐる。

皇后の御身分

皇后の御身分については清朝時代は皇后に御世嗣が生れた時に皇后として冊立することが出來るといふ法律上の冊立された皇后ではないので、秩父宮殿下御來滿、勅使御賜物といふことになり皇后の御身分が問題となつた。しかし皇帝の御正配であることは間違ひがないので試みに宮廷重臣の意見を採つたところ滿人側も正配と認めることに異議がないので現皇后（御聆與）の儀があつた。

◇

從つて滿國皇帝では法律的に皇后に冊立されてゐないが、日本は皇后と認めた事となつてゐる譯で、皇后として御身分にゆるぎはないのであるから御心配になることはないのであるが、當に自分は皇后の地位から追はれるであらうと懸念されてをり、又事實第二皇后といつたものを入れる策動があるので、この御氣持がいつも宮室を禍ひしてゐるらしい。

第二皇后推擧說

現皇后にお世嗣きがないのは皇帝ならびに宮臣にとつて最大の悩みである。現在皇帝の御側近には現皇后以外妃と稱する女性はもとより女官も一人もゐないと、清朝時代には貴妃といふものがあつたので、この策動にならひ現宮廷内に妃を入れる策動がある。この策動はかなり不純なものであつて、これによつて閨閥をつくらうといふ策動が含まれてゐる。陳寶琛氏の如き個人としては立派な學者であるが、この周圍のものはこれによつて宮廷内に閨閥をつくらんがための策動をした事實があり、陳寶琛氏から皇帝に貴妃の件に付き上奏したことがあつたが、皇帝もこの策動は御承知の事として陳の上奏は拒絶されたといふことである。こんな策動がいまでも一部にあるとか、いろ〳〵な謠言が飛ぶ狀態で、甚だしきは先に皇帝が日本に行幸の時は日本の女を迎へるのではないかといふ樣なことを云つてゐるものもあつた。（つゞく）

◇

日本でも折角多額の費用をかけて御側にあてられる司令官邸の修繕を行つたのだから御機嫌がよかつたら行啓されては如何と考へたがどうしても行啓あらせられないといふ、で結局「霜月が迫り萬一御も近づくので、皇帝御のため皇后の旅順行啓は當分御見合せ」といふことになつた。

◇

或る人にはせる皇后は旅順にも帝と御同刻や行啓される御希望だが皇帝がお許しにならないのだといふ……いづれにしても眞相は知らない。皇帝のお側に女官を入れて御指導したらといふ說もあるが、いや女官を入れても忽ちいぢめられて到底つとまらないといふことである。

◇

秩父宮殿下御來滿の際皇后に陪食した女官が二人ゐたが、あれは秩父宮殿下がおいでになるといふので大急ぎで繁吉主の夫人を借りたもので本もの〻女官ではなく現在皇后のお側にゐる女官は洗濯したり掃物の世話をしたりする下働きの婦人に過ぎない、そしてこれら近侍者の手當は皇帝、皇后の御手許から出てゐて宮内府傳奉處の關係のない召使といふ格で清朝時代の宦官もまだ殘つてゐる。

米國下院議長「どんなにしたら議長槌がうまく振れるか知ら？」秘書の息子「オヂちやん、何でもないよ、斯うして振つたらよいんだよ」

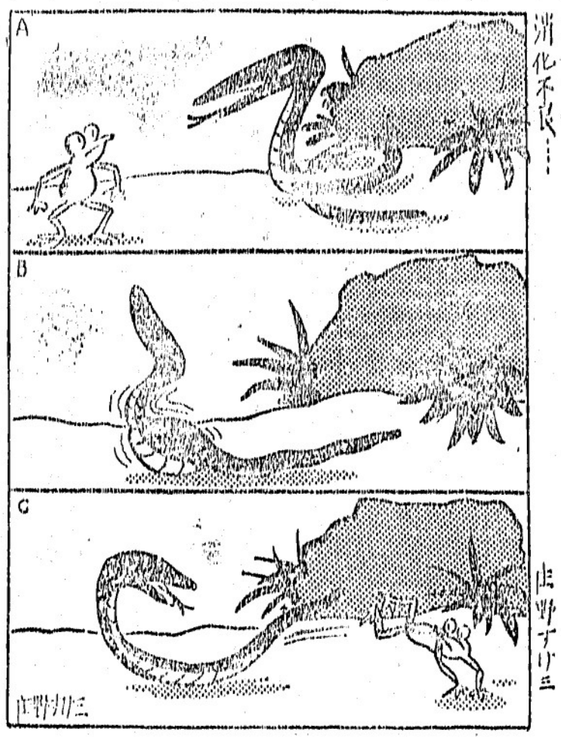

瑞穗の國に相應しい發明

理想的をおしろい 古い貯藏米から

皆さんお喜び遊ばせ

生産者の側から觀て米が法外に安くならぬやう、消費者側の立場から觀て米が無暗に高くならぬやう、米穀法に基いて政府が米を買つたり買上げたり米價の調節をしてゐることは皆さま御承知の通りで、この政府の買上げた米が時には一千萬俵を越ることも珍らしくありません。

◇

ところでかうして政府の貯藏米は、歲を重ねるに從つて倉の中で性質が變化し榮養が失はれ、遂には屑つてゆく運命にあるのです。

◇

眞にもつたいない話で、農林當局でも同省米穀局、米穀利用研究所で、津島所長以下がいろ〳〵の方面から貯藏米の利用に苦心研究してゐるのですが、中でも米から女性にとつてなくてはならぬものが女性の化粧品です。現在外國から既に見本の註文

――理想的の白粉を造らうとの研究は、いま正に完成の域に進み、近く工業的に大量製造され、他のメード・イン・ジャパンの商標と共に海を渡り、外國婦人の顏にまで塗りたくられようとしてゐます。

◇

右に就き農林省から委託されて理想的の白粉の製造に努力を續けてきた理學博士澤有志知氏は次のやうに語られました。

「白粉の材料として普通用ひられてゐるものは酸化亞鉛、滑石、炭酸マグネシウム、それに小麥、裸麥、馬鈴薯、玉蜀黍一等の澱粉ですが、たゞ値段の高い上等の白粉にだけは現在でも米の澱粉が用ひられてゐます。この米の澱粉は麥その他の澱粉とは比べものにならぬ程粒が小さく、從つて顏につきもよく、色も白く見せるのですが、從來製粉法の困難と費用との關係からわが國では殆ど手がつけられず、米の國ニッポンが塲違ひの佛蘭西から年額六、七〇萬圓も輸入してゐる始末です。

◇

ともかく幸ひ理想的な小粒にまで米を粉末にすることに今日成功しましたので今後貯藏米を利用してどし〳〵大量に白粉を造り、内地よりは寧ろ海外―南洋やアメリカ尙都合のよいことは、白粉にする米には新米より古米の方が成績のよいことです。勿論パウダーや水白粉にもよく、またいろ〳〵の着色白粉も立派に遜れる自信があります。現に外國から既に見本の註文がきてゐます」

新酒　正宗

晩香坡「正宗」の新酒が出ました

純良なる品質
爽快なる風味
馥郁たる香氣

それでお値段は四合瓶一本
タッタ　六十仙

CAPILANO
Brewing Co. Ltd.
1445 Powell St.
Vancouver, B. C.

Per 26oz Bottle
60c

御一家の團欒にも
御友人の招待にも
御活動の保護としても
是非「正宗」を御用命下さい

目下一番賣り出して居る
キャピラノビーアを
引續き御愛用の程お願申します

晩香坡市パウエル街一四四五
キャピラノ釀造會社
（此廣告は政府酒類管理局やビーシー州政府で廣告又は發表したものでありません）

際ごい試合に『朝日軍』昨夜快勝す

ローニー軍を二對一で破る　田中三塁手が立役者

昨夜のターミナル・リーグ朝日對ローニー第四次試合は宵からの降り続く降らずみの陰鬱な模様で觀衆は僅かにホーム裏に散在するのみでスタンドは淋しかつたが、四球共に三位であり、朝日が勝つて二位を占めるか、破れて四位に轉落するかの大事な一戰だけに興味は大いに四球共に野球し好投の野田、ヤーレの投手戰に終始し息づまる接戰を展開した、試合はローニーの先打七本に比し朝日は僅かに四本を算したに過ぎなかつたが、朝日の三回裏の二點打で一點を先取し、四回表の敵失に乘じて一點を得、結局二對一で朝日は朝日には、突んだ

ローニー軍

	1	2	3	4	5	6	7	8	9	計
得點	0	0	0	1	0	0	0	0	0	1
安打	1	0	0	1	1	2	0	0	0	7
失打	0	0	0	1	0	0	0	1	0	1

朝日軍

	1	2	3	4	5	6	7	8	9	計
得點	0	1	0	0	0	0	0	1	×	2
安打	0	1	0	0	1	0	0	1	×	4
失打	0	0	1	0	0	1	0	0	×	2

此の夜ローニーは朝日野田投手のコントロールあるインコーナーを斷く曲球に泣されて或ひは三塁に或ひは見打に討ち取られ偶々安打しても敗漫であつたり、安打性のものであつてもポット・コーナーを死守する田中の好守、中堅前田の好捕に阻まれて三回まで得點するに至らなかつた、朝日は

▽一田三塁手△

ギース投手の好投に苦戰しながらも三回一死後田中四球で出塁、得點を告ぐさや六回裏山村四球後安居の一塁打が大きなバウンドをしてコンドン一塁手の頭上を飛び越ゑ山村、安居共に二進し田中二飛に倒れたが福井のバントで山村本塁を衝いて挟殺されるドサクサ紛れに福井二盗を試み二塁をカバーした中堅手（ンダーソンの失策に安居一塁本塁に遊り貴重な一點を加へ得點を2……1と引き離して了つた、七、八回共兩軍無爲、九回ローニー最後の反撃を試みたが成らず2……1で朝日は三度ローニーを撃破した（エフ生）

一寸法師の人形が金髪人形を歡迎

アメリカの親善夫妻人形　日本で觀光客扱ひ

東京特電——日米親善使節として一昨日ニューヨーク市長が日本へ送る等身大の人形夫妻は乘る十九日横濱入港の郵船淺間丸で到着する筈であるが、この珍客を迎へるため日本では一寸法師の人形夫妻を作つて出迎へさす事になつた、尚觀光局では使節の人形夫妻は生きた觀光客と同樣に取扱ひ、桑港出帆と同時に箱の中から取り出し淺間丸の一等船客と一緒にメイン・テーブルに飾られ、到着後は約一週間の滯在で日光、箱根、京都、奈良、瀬戸内海、別府、雲仙等の各觀光地を巡遊するほか出來るだけ多くの都市を訪問し、日本市民に接するやうに各地で小學生、女學生を中心とした歡迎會を開くことになつた

柔劍道や相撲などを海外進出さす

其爲めの『中央機關』を設置　日本の文化外交新案

東京特電——日本外務省では國際課を新設し文化外交の刷新に乘出したが大体百萬圓の豫算のうち七十萬圓をさいてさしあたり諸外國から熱心な希望を寄せて來てゐるので

（一）海外主要大學における日本文化講座設置

（二）內外教授、學生の交換

（三）シャム、インド、フイリッピンにおける日本語普及施設

の三項目に直に着手することに決した、なほ外務省としてはこの方を根幹として將來懸案の國際文化局新設に向ふ用意で廣田外相は過般から數回岡田文化事業部長と協議を重ねて來たが、文化事業部としては英、米、佛蘭西に匹敵する文化事業統制のため明年度以降の新規事業として左の如き立案に着手した

（一）東洋諸國からの留學生の爲大學都市を建設せんとするもの

（二）硬軟の協力を得て海外向映畫統制の中心機關設置案（この中心機關には演劇、音樂、美術展覽會などにおける國際交歡斡旋の補助機關を設ける）

（三）柔道、劍道、相撲などの國技をはじめ陸上競技その他スポーツの海外進出のための中央機關設置案

學校は出たけれど——仕事口がなく水泳場で落し物を探して歩く大學生

ストラス校合唱團大部分は日本人

當市での音樂競演會で審査員をアッと云はす

ストラスコーナ校合唱團は昨日の當州紫人音樂競演會の學校合唱競演に參加他の競演校を尻目に圖抜けた成績を示し審査員をアッと云はしたが、共演の結果アレキサンドラ校と共に選ばれて今晩オヂトリアムで引續き開かれるフェスチバルのデモンストレーションに參加するが兩校とも素晴らしい合唱振りだといふ

文部省練習船日本丸

本日サンデーゴ着豫定

加州サンデーゴ十二日發電——サンデーゴに於て開催中の博覽會見物かたく日米親善使節といふ重い使命を帶びて去る四月二十日東京を後に遠洋航海の途についた文部省練習船「日本丸」（海王丸の姉妹船）は豫定より一週間早く六月三日頃國エンセナダに到着し同地に一週間滯在の上ふ十二日サンデーゴに入港の筈

日本丸は東京出帆以來順風に恵まれ横濱より十五晝夜半にして二千餘哩を航走した程の好成績を納めたが五月二十日以後南東風に會して四日間も南下することが出來ず二十五日に至り初めて風向きが西に轉じたので加州沿岸沖合を南下し六月三日には早くもエンセナダに入港したのである

日本庭球選手南洋へ遠征

在留民の招待

東京特電——日本庭球協會では毎年夏ジャワ日本人庭球倶樂部の招待に應じて選手二名宛を派遣して居るが今年は關西學院の木下順藏明治大學の塚田正友兩選手が遠征する事に正式に發表された、兩選手は廿一日神戸出帆の大阪商船ひるま丸でジャワ直航の豫定

當地郵便局百十万弗で增築工事落札

既報の如く晩香坡の郵便本局は狹くなつたので領政府でいよ〜増築する事になつてゐたが今回工事は百十七萬五千弗で當地のカーター・ホール會社が落札し近く着工

學生選手出發期

東京特電——八月ハンガリー首府

武田鶯塘氏死去

東京通信——俳誌『南柯』の主宰者として俳壇の一方に重きをなす武田鶯塘氏は、かねて胃癌にて病臥中、五月廿一日「夏かげをいのちと抱いて寢る夜哉」の一句を辭世として逝く、行年六十五、本名を櫻桃四郎と云つた

齒の患者を探す

ポートランド齒科大學卒業の番野忠太郎氏はビーシー州公認試驗を受けるのにムシ齒患者を探してゐる、希望者は石原齒科醫院へ

米國カンサス・シテー停車場で警官二名慘殺事件に殺人團を乘せたと云はれる飛行士ストーバー（左）とファグソン（右）

△ターミナル今夜の試合は八時半よりアイオコ對ショアス

△朝日は明夜ブランスウィックと試合する

スタンヂング

アイオコ	九勝	五敗	・六四三
朝日	七勝	六敗	・五三八
ショアス	六勝	六敗	・五〇〇
ローニー	七勝	八敗	・四六七
ブランス	四勝	九敗	・三〇八
ベリンガム	三勝	二敗	

△昨夕バウエル運動場で行はれた朝日二軍對エー・キュー軍試合は朝日振はず七對一の開きで敗退した、朝日投手は蔦川と村上

青棟の下にて

◇

在留民待望の「海王丸」は、昨日晩香坡へ入港した。本日から練習生諸君の市內見學が始まるの私共は是等海の男の子達が、各方面に亘つて充分見學され、他日のため備へられる事を切望する。我々在留民もまた、出來得るだけの便宜を計るべきである。

◇

昨夜日會主催の職員及び練習生歡迎晩餐會があつたが、練習生は多く二十歳前後の、元氣に滿ちた若人で、見るからに平和の戰士として、將來の我が海運界を背負つて立つ有爲の少年許りである。彼等の禮儀正しき事、規律的な事然も謙遜で、しつかりしてゐる。只晩餐席上で接したばかりではあるが、是等の若人から、發する雰圍氣には、何か知ら末頼母しいと云ふ、好印象を覺した。

◇

如何に慾目に見ても、我々在加二世とは、何處となくガツチリしてゐる。波にもまれ、暴風に鍛へられた海男子だけに、若いに似合はず落付きもある。凡ての人生を、沈默の大海によつて解決すると云ふ、マドロスの心意氣は雄大だ。

◇

私共は、日本から來る色々な人物に逢ふが、海の人程心強く、眞の日本男子らしさの印象を受けるものはない。實に「柄榎は双葉より芳し」と云ふ諺通り、我が海王丸練習生諸君も、マドロスとしては、ほんの雛だが、その閃きを充分見ることが出來る。

◇

海王丸の來航は、勿論、練習生諸君の見學であるが、我々在加同胞としては、このよく訓練された練習生諸君によつて、第二世教育上に多くの教訓を得る事であらう。又第二世としても、練習生諸君に接することによつて、多くの學ぶべきものある事を見出すであらう。この意味から觀ると、海王丸の來航によつて、我々在留民の得る點も亦、尠少でない。

◇

然し私共は、海王丸を初めて、當地に迎へた喜びを、一世も二世も自己內省の機會とすることによつて、如何なる御馳走による歡迎よりも、意義深き結果となるであらう。彼等も又我等も、日本民族發展と云ふ遠大なる目的は同じ筈だ。

最近二世問題は、我が在留同胞の大問題として、各方面に種々論議の中心となつて居るが、そして二世の智能的な問題よりも「意氣地がない」と云ふ人格的な點で悲觀論をなす人もある。實際、生命を賭して自己の錬磨に、骨身を碎く練習生諸君と、餘りに安易に慣れた我々二世とは、其の意氣に於て相隔たるものがある。

◇

——（よりき）

日本行各汽船切符取扱
日本郵船、シービーアール、アメリカンライン
▲再渡航證明、移民官手續、妻子及使用人呼寄手續
▲出生、死亡、婚姻等届書、加奈陀政府出生届手續
▲歸化證にて當國旅券下附及妻子呼寄手續、其他一般代理
晩香坡市バウエル街二三五
中山義一事務所
電話 ドグラス 三九四　住宅 ハイ二三〇七アール

商事取引仲介　各種保險代理
其他一般代理事務確實に取扱ひます
日本行船切符取次
水原代理事務所
晩市バウエル街二四五　電話シーモア三四四七

船切符販賣代理
領事館及當國政府諸届願書代作
其他法律事務代辯
井手律事務所
バウエル街二三一　電話ダグラス五五七六

日本行汽船切符直接販賣
移民官手續再渡航證明
妻子及使用人呼寄手續
諸願届代書一般代理業
晩香坡市東カドバ街二六一（警察署前）
竹內事務所
竹內　吉藤
電話シー一二二四　自宅 ハイ二九一三エル

呼吸器病特效藥　カラニウム　熱帶藥草製劑十日分一、二〇　百日咳、喘息、肺結核、肋膜炎、扁桃腺炎、感冒其他呼吸器病一切
▲春の御化粧にあつさりと　特價品
明色美顏水　三五　白色　ウッドベリクリム五十仙
肌色　同　ソープ廿五仙
▲寫眞機……六九仙以上販賣現像燒付フイルムを五十仙で
バウエル街二五〇電話シー四〇八七
文化商會

大勉强
晩市バウエル街二六八
天野運送舍　杉山新吉
電話ダグラス三〇五九

◎新昆布付數ノ子
關東鰹節、當國製海苔、江州澤庵、奈良漬
金山寺味噌、ナス辛子漬、ウニ鹽辛
自宅電話ハイ二七一八エル　バウエル街三五三　電話ツリニチー五七八四
スター魚肉店

Manufacturers Life
六十歳に達したるとき
毎月五十弗宛　一生の間
現金　七千二百六十弗　一時拂ひ
不幸六十歳未滿にて死亡の場合
保險金　五千弗
委細御照會次第御知らせします
マニュファクチャラース生命保險
晩市ゴーア街二〇三電話ダグ二八三
日本人部代理　信夫事務所

ペンション保險

日加貿易の危機
加奈陀側も引揚開始
カナダの商相が思ひ切つた放言
加藤公使は明日着任

（寄せ）加藤公使

オタワ電報に曰すと云つてゐるダンピング稅改正案もなほ拒否されたる模樣がない、獨逸製のキング氏が日加間題に關し輕率の言動はやつた事があるが政府側は何等決定的態度を示さなかつた、こんな風で日本側取引業者も既に憂慮する

◇

日加貿易がいよ〳〵危機に瀕したので、一部には關稅引上げを要望し輸入を制する向もある樣で多少苦氣を見てゐるがこれは一時的現象であつてカナダにして反省せざる限り現在の高關稅では兩國の通商は絶望かりとして遂に三井物産、三菱商事の唱者坂田駐伯大使の引揚げたが横濱、神戸方面にあり日本品輸入一當つてゐたカナダ入商社までも輸入業の拡張が立たぬ今後さらに引揚者を見るに至り今後さらに續出するであらうと豫想されてゐる

カナダ駐伯新公使加藤外松氏は既報の如く愈明十三日現公使の首都オタワに着任するが、着任早々日本貿易額上に響ふ日加通商問題に關して加奈陀首相ベネット氏及び商務大臣ハンソンと正式交渉を開始するが、日加奈陀側の態度は全く日本品に對するダンピング稅の惡意なく、且つ日本側の態度は本紙既報の如り一歩も譲らぬ強硬なものである為今の所共に國の通商は絶望かりとして遂に三井物産、三菱商事の唱者坂田駐伯大使の引揚げたが横濱、神戸方面にあり日本品輸入一當つてゐたカナダ入商社までも輸入業の拡張が立たぬ今後さらに引揚者を見るに至り今後さらに續出するであらうと豫想されてゐる

◇

オタワ電報に曰すと云つてゐるダンピング稅改正案もなほ拒否されたる模樣がない、獨逸製のキング氏が日加間題に關し輕率の言動はやつた事があるが政府側は何等決定的態度を示さなかつた、こんな風で日本側取引業者も既に憂慮する

握手するより貿易を抛擲

加奈陀政府商務大臣ハンソン氏は先日東部ハミルトンに於ける演說中左の如く日加貿易調整問題に言及したが、其演說内容より觀れば日本側に對し到底滿足すべき通商條約綾和策を講ずる意嚮なき模樣である

日本に對する輸出貿易は今や重大な困難に逢着した、併し輸出貿易を保護するため國内産業に打撃を與ふることなきやう本問題を解決せんとしてゐる、東洋にかける産業の發展は極めて低廉なる生活標準に基くものであるが、カナダの生活標準を右の如き程度迄引下ぐるが如き義牲を拂つてまで東洋の産業と競爭するよりは寧ろ貿易を抛擲するに如かず、本問題はカナダのみならず英帝國全體が今將に直面してゐる問題である

霧や煙幕を透視する
千里眼望遠鏡
日本の大學助教授が發明す
船舶や軍事上に福音

視界を遮斷する理由は太陽光線の反射にある事實に着目しプリズムとレンズを巧妙に配列研究五年苦心の結果此の世界的發明に成功したもので、是により將來航空船舶事故を一掃し軍事作戰上に一大轉期を齎すものと學界並に軍部方面の注意を惹いて居る

航空上又は船舶航行の際霧や、靄や煙幕が

海王丸を迎へ
明夜柔道試合
晩香坡日本人側の陣容決定
有段者五名を起用す

海王丸練習生柔道選手と當地第二世との柔道試合は明夜（場所未定）行はれるが練習生柔道選手は午後七時に歸道館に來り當地選手以外の者及び少年組一隊を與へ正七時半から試合を開始、九時半までに本船へ歸るやうとの希望である隨つて試合後の接待も極く簡單に練習生の試合の批評なり意見なりを聽くに止めるとの事である、當夜出場の選手は各十名宛で左の通りである

第二世側選手

大將　二段　橋爪　英一
副將　二段　梅津　正敏
三將　初段　木村與太郎
四　初段　西　重治
五　初段　上手　義雄
六　初段　外川　實
七　一級　梅津　徹
八　一級　大森　忠雄
九　一級　上田　豊記
先鋒　一級　畑下　實
補欠　二級　河野　英記
　　一級　林　忠次

練習生側選手

大將　二段　井上松雄（三）
副將　二段　山科昌三（三）
三將　二段　池田芳彦（三）
四　二段　山口善摸（三）
五　初段　植松義雄（九）
六　初段　中川石雄（三）
七　初段　田村耕作（三）
八　一級　松田典幸（三）
九　一級　淺野悟郎（三）
先鋒　一級　吉田　晃（三）
補欠　一級　外山　繁（三）
　　一級　萬浦谷廣（三）

土曜日とサンデー
海王丸を公開
十曜日夜は日本人ホールで
日本フィルムを上映

海王丸側と日曾側と打合せの結果一般觀船日を土曜午後一時から五時まで、十六日（日曜）午前九時から十一時まで、午後一時から四時までに行ふ事となつた、從つて語學校兒童の觀船は出來るだけ土曜日朝の中に濟まされたく希望してゐる

尙ほ土曜夜講演後船側提供のフイルム映寫があるが子供の混雜を避ける爲め日曜夜特に子供の爲に映寫を行ふ事となつた

本船長挨拶、海王丸生徒船歌及國民歌

其の他は編輯中である

雨の晩市を乘組員觀光
明日はスタンレー公園へ

セコンド・ナローの灘々たる潮の纏きを聞きながらターミナル埠頭の船中で一夜を過ごした海王丸乘組の練習生並に船員は今朝九時半舷上陸、當地のビーバーンス屠殺所及び小麥エレベーターを見學した、午後は電車で雨の市内觀光、夜は同船で在留民側の講演と映畫

明日曜日は午前午後に亘り生徒普通船員各半舷スタンレー公園並にビーシー・ファー製材所を觀光、午後は電車で市内見物、夜は別項記載の如く柔道及劍道の試合がある

東京と大阪間を
五時間で走らす

名古屋特電——東京、京城間を廿餘時間で突破する流線型輕金屬列車運轉の決定を見て各方面に注目されてゐる折柄東京、大阪間をガソリン・カーで名古屋だけ停車ナシ・ストップで五時間に短縮する計畫が進められてゐるが、名古屋鐵道局では是が爲めガソリン・カーの性能公式試運轉を十八、十九兩日名古屋、大阪間に於て行ふ

讀賣社長を斬つた男
懲役三年を言渡さる

東京特電——東京讀賣新聞社長正力松太郎氏を去る二月廿二日朝突然短刀を以て斬りつけ重傷を負はせた犯人の右翼團神武會青年部長崎勝助は本日東京地方裁判所に於て懲役三ケ年を言渡された

ベア選手
明夜試合
當地でも放送

明夜紐育マヂソン・スクエヤ・ガーデンで行はるゝ世界重量選手權爭奪戰、現チャンピオン、マックス・ベーア對ヂム・ブラドック試合は當市シー・アール・シー・ヴイ局を通じて晩市時間の午後六時放送される

晩香坡港の埠頭爭議もそろ〳〵事態解決への手が動き出したが、他方爭議の副產物たる暴行沙汰は今なほ市内で續けられて居り、昨日午後四時リチャーヅ街五〇九のランバーメンス事務所へ埠頭ストライカーらしい十數名が押し入つて同所に居合せた仕事貫ひらしい白人一人を毆りつけ一人の犧牲者は逸早く逃げ去つたが一人は袋叩きにされ顏面を深く斬られた

尙ほ同日午後九時西ベンダー街四百番臺でも爭議見張團がストライキ・ブレーカーを包圍してゐる所を急報により警官隊が駈けつけ漸く事なきを得た

◇

バランタイン埠頭とシービーアール埠頭は今日も憲兵隊及び州警官隊の厳重な警戒裡に新人夫組合員の手で船舶の荷は動いてゐるが、

爭議の餘波
又も毆り込み
一人は顏面を斬らる

今日迄に荷を滿載して出帆した外國汽船はまだ一隻もない、北航の沿岸航路船シーエヌ會社のプリンス・ジョジ號は豫定より九一日遲れて漸く昨夜出港し得た

◇

本日午後に至り當港では七隻が警官既護の下に荷の積下しをやつてゐる、臨時荷役は不足なしと船舶協會では代表

尙ほストライカー側では船舶協會を相手とせず直接雇主側と交渉する手段を講じつゝある

ストライキは遂に新西院へも飛火して昨夜同市内で毆り合ひなどがあつた

昨夜の歡迎會

日曾主催海王丸職員並に練習生の歡迎晩餐會は昨夜六時から富士に於て開催されたが宮本船長病氣の爲め西澤一等運轉士、福富機關長が練習生を引率して出席した、會は百瀨副會長司會し先づ來航の途上太平洋上に病死された吉田練習生の爲一分の默禱を捧げ、晩餐を終り自己紹介の後日曾代表として西川副會長、有志代表として石原ドクター、新聞社代表梅月氏等の歡迎辭があり、西澤一等運轉士、福富機關長の挨拶があつた後主催者側より天皇陛下、海王丸の萬歲を有門氏發聲の下に三唱、來賓側より西澤一等運轉士發聲して日本帝國及び在留同胞の萬歲を三唱し八時半散會した

日本人に救はる

一昨月曜日夜北晩リン・バレー・ロードの家を出たきり行方不明となつて居た新聞配達ボーイのフランク・ホームス君（十四）は昨夜友人である北岸の高橋貞吾君の家に居ることがやつと判明し連れ歸られた、同少年は遊戯中ラクロス・ステッキで頭を毆られ、その爲め頭がふら〳〵となりリン・クリーキをさまよひ昨日午後漸く日本人宅に辿りついたのである由

ハウスウホクボーイ至急求む東へステングス街一九三の一一七號室

求　美容術無料全科教授　炎換に餘暇勤務を望む娘　西へステングス街三〇三モーラー美容學校

求職　日本及び當地のハイスクールを卒業せし青年適當な仕事を望む委細本社營業部迄

最新式設備ルーミング主人歸國の爲至急賣りたし　委細面談　電話フエアモント四六七二エル

夫　重山英能儀本日葬送の際は御多忙中に拘らず遠路御會葬下され恐縮の至に有難く鳴謝候一々拜趨御禮可申上筈の處混雜中御付託勝手ながら以紙上御挨拶申述候　六月十二日

友人代表　大堀徳永　常盤長崎幸八　添田戸常助　在日本　妻　在日本　母　ケサツ　英之助　モリタ

常盤源一郎　盛助宮永重人　森津平　在日本　義兄　同　堀内哲志　盛助英信　英治則　英盛　英記

サーディキャン外一同　親戚　妻　弟　西田　ミキ　榮助　藏藏　義彦　森藏　清藏　忠雄　忠次

人會同　鹿兒島縣

求　經驗あるドレスメーカー至急　入田電話シー三八七三照會

神易　清水通　遠隔の方は姓名年齡要件を明記し御通信により即答す料金一弗以上　366 Powell St. Phone Ho-ig. 5051-R

晩市パウエル街三六六　電話ダグ五〇五一アール

結婚及葬式用　花輪、花束、鉢花等一切大勉强致します　中村花屋　電話シーモア五九三五

シンガーミシン　日本人最古の經驗ある代理人から求めになれば即座に修繕其他の御便利の御徳でもあります、ミシンの事は御電話次第速刻御相談に御伺ひ致します　電話ハイ五九七八アール　街一七六六　柳澤元仁

内田醫院　ドクトル　内田又三郎　事務所パウエル街四三九　電話　ハイランド二九三三　住宅ハイ一六八六アール

東へスチングス街一九三ドウソン建築内三一八號室　ドクトル　下倉貢　電話　シーモア三三一六　シーモア六一九〇　住宅ドグラス四七八五アール

Singer Sewing Machine Co. 393 Powell St. Shop Phone Sey. 1931L

本社は日本人各位の御便利の爲め各種ミシンをパウエル街ショップに取揃へて居ります

新古ミシン取替並に新ミシン御求めの方は是非當店に御用命下さい　附屬品一切も取揃へてあります　マネジヤー　鶴田收藏　パウエル街三九三　シー一九三一エル　自宅ハイ二八六五アール

花苗各種ペッチング用特價　卸小賣　晩市ユー街二〇二—二三（西第四街とユー街角）　イーノー花屋　佐々木菊三郎　電話ベビユー七八八一

日本人公認醫　下高原醫院　ドクトル　下高原幸藏　ドクトル　上高原廣　パウエル街メーン街角　事務所　同　電話　事務所ダグ五五五五　自宅ベビユー二四〇六　不在中は高原商會へ

公認　上高原醫院　事務所　ビーシー電鐵前モントリオル銀行二階　ドクトル　上高原廣　街參參七　電話トリニチー二九五五　不在中はドグ五五五五又は（高原商會）へ

◆宅地　四十九呎と百五十五呎　スチング公園西　眺望佳絶、評價千八百弗　捨賣　二百二十五弗

◆フルーツ店　上等の場所　捨賣上　十五弗乃至二十弗デー　四百五十弗

◆住家　五室　六—七室　五百弗から千二百弗現金少額殘家賃で拂込御相談に應ず

◆ルーミング　十九室　五百弗　二十七室　八百五十弗　外に三十二—四十八—五十室等　最新式上等の場所あり　パウエル街二六一　公認　濱垣一事務所　電話シーモア六〇二九　シーモア五五五ワイ

◆ルーミング　晩市東へスチングス街一九三ドウソン建築内二〇三　オステオパシック學派　公認　宮崎醫院　ドクター　宮崎政次郎　電話シーモア六一六八　自宅ホクスフオド街二七〇八　電話ハイ三〇七七エキス

捨賣チャンス　五室家付きロット　價五百弗　タームス　五室六百弗　タームス

ルーミング　三十八室　價千弗　二十八室　四百五十弗　四十七室　千八百弗　七十五室　價四千弗

フルーツ店　價三百弗以上六千弗

▲テレス屋　價二百弗以上六百弗　土地家屋賣買登記公證　對白人交渉通辯代書　火災、自動車、盜難保險業　晩市パウエル街參參貳　公認　奥村事務所　電話シー二八參貳　ハイ三〇六三アール

日本人公認醫　下高原醫院　ドクトル　下高原幸藏　ドクトル　上高原廣　パウエル街メーン街角　事務所　同　電話　事務所ダグ五五五五　自宅ベビユー二四〇六　不在中は高原商會へ

公認　上高原醫院　事務所　ビーシー電鐵前モントリオル銀行二階　ドクトル　上高原廣　街參參七　電話トリニチー二九五五　不在中はドグ五五五五又は（高原商會）へ

◆宅地　四十九呎と百五十五呎　スチング公園西　眺望佳絶、評價千八百弗　捨賣　二百二十五弗

◆フルーツ店　上等の場所　捨賣上　十五弗乃至二十弗デー　四百五十弗

◆住家　五室　六—七室　五百弗から千二百弗現金少額殘家賃で拂込御相談に應ず

◆ルーミング　十九室　五百弗　二十七室　八百五十弗　外に三十二—四十八—五十室等　最新式上等の場所あり　パウエル街二六一　公認　濱垣一事務所　電話シーモア六〇二九　シーモア五五五ワイ

今回日本人タキシ業者は全部メーターに依つて料金を申受ける事に致しました　晩市日本人タキシ

ミカド　タキシー　ドグラス二八二八

名畑　タキシー　ハイランド七六五五

オーケータキシ　西第二街一六七七　電話ベエビユ八一三三エル

ショワ　タキシー　シーモア三五二八

高田　タキシー　ドグラス八三六　シーモア三七五七

ヤマ　タキシー　シーモア一四一四　シーモア一四一五

◎今明日の天氣豫報　東寄りの風　曇時雨　昨日最高六四度最低五四度

△十二日　水曜日　午前一、十四　後三、五二　午前八、五四　後八、〇八

△十三日　木曜日　午前一、四　後四、五二　午前九、三一　後九、一〇

—(五十三)—

三つの話(三)

「ほらね、略子さんの御親友！ ふゝふ、どうだか。それから、あの蛇みたいな女！ あなたみたい趣味の悪い人つてないわ。来られちやつたわ」

「ちや、あの、輔星の次男どの伺見の御来を報告に来たんですけど又々の次さにしよう。さぶなら」

「輔が遇ち上ると、多惠子はぱつと椅子を下りて、ドアへ駆りかゝつた。

「まあ！ 氣の早い。踊つちや駄目！ もう兄様よしませうね。何う充つて？ 薄明當務は」

「それは客へ、ようとして、輔の目びるが動きかけた途端、ドアにノック。

「あの、お嬢様、奥様が御應接間で御呼びでゐらつしやいます。すぐいでになるやうにと」

「はあい！ いま行きますす。ちよつと待つてゝね、輔さん」

「ほらね、略子さんの御親友！ ふゝふ、どうだか。それから、あの蛇みたいな女！ あなたみたい趣味の悪い人つてないわ。来られちやつたわ」

「ちや、あの、輔星の次男どの伺見の御来を報告に来たんですけど又々の次さにしよう。さぶなら」

輔が遇ち上ると、多惠子はぱつと椅子を下りて、ドアへ駆りかゝつた。

「まあ！ 氣の早い。踊つちや駄目！ もう兄様よしませうね。何う充つて？ 薄明當務は」

「それは客へ、ようとして、輔の目びるが動きかけた途端、ドアにノック。

「あの、お嬢様、奥様が御應接間で御呼びでゐらつしやいます。すぐいでになるやうにと」

「はあい！ いま行きますす。ちよつと待つてゝね、輔さん」

「各利害関係があります。婚約ついてゐて、媒酌するとは出来ませんから、調査にして、先方へ渡す方がいゝだらうと思ひます」

「姉さんと相談して、その通はは、どうにでも定めてくれたまへ」

「はあ。埒百圓で、かなりのものが出来るさうです」

「朗つちや駄目だせ」

「これは朗つても仕方ありませんも。負ける代りに手を抜きます」

「手間を半くんだね」

「手間の方は？」

「これは材料をこつちで買つて、大工や左官を手間で雇ひます」

「どつちがいゝんだらう？」

「調査といふと？」

「調査といふ條件で、調査はせるんです」

「手間の方は？」

「これは材料をこつちで買つて、大工や左官を手間で雇ひます」

「どつちがいゝんだらう？」

「んですから、建築の方には、除り御關係なさらない方が、よからうと思ひます」

「建築の方は君に委せてある」

「僕、故はすながら、事務だけ引受けます。早速ですが、大工をお定めになつちやどうですか？」

「よろしく頼む」

「調査にしますか？ 手間にしますか？」

「調査といふと？」

「請負といふ條件で、調査はせるんです」

「手間の方は？」

「これは材料をこつちで買つて、大工や左官を手間で雇ひます」

「どつちがいゝんだらう？」

和洋御菓子一切
豊富に取揃へて
ございます
バウエル街三五七
鈴木菓子店
電話シー七九三五

月刊雑誌
特別割引
金料金九十五弗(但期間中)至急申込あれ
グランビル街二三四三
カナデアン
カレヂ・オヴ・ベーキング
Canadian College of Baking
△午前部 十時…十二時 二時…四時
△夜間部 七時…八時

ベーキング法教授
今回擴張の爲め左記新校舍に移轉すると共に太平洋岸にても有數の電氣設備をなし廿餘年の經驗を有する英人教師が親切熱心に教授す

毛皮大賣出し
夏期破格
狐八百　毛皮首卷類
十弗以上御好みを御選下さい
毛皮コート大廉價提供！今御買ひになる爲の特點
一、冬買ふよりずつと安い事
二、僅少の前金で秋御入用の時まで無料保管
尚は此際修繕又は仕立直しは半額
する外御使用の時迄無料保管
又古い品との御交換もします
間でもハイ二六四二エルへ御電話
下されば客掛が纏て親切に御相談
いたします
晩市グランビル街八五〇
パッパス毛皮商會
電話シーモア三八一三
PAPPAS FUR STORE

荷物運搬は
凡て確實
親切
勉强で
好評な
晩市パウエル街四六三
運送社へ
電話バイ一五六六

電話シー
五三
昭和倶樂部
晩香坡市パウエル街三八〇
事務所用　電話ドグラス五五二二

London & Scottish Assurance Corporation Ltd.
古き英國の會社
强固なる財政的基礎は被保險者に最大限の保證を與へ
保險額に對する財産比率は世界最高の一つであります
掛金の低額
高率現金價値、其他、他會社に比し被保險者に對し最
も有利な條件にて契約を致します
◆養老保險
廿才　廿五才　卅才　卅五才
十五年　五六・三〇　五六・三五　五六・五五　五六・九〇
二十年　三九・九〇　四〇・〇〇　四〇・三五　四〇・九五
廿五年　三〇・三〇　三〇・五〇　三〇・九五　三一・七五
掛金は一年掛半年掛又は年四回に拂込が出來ます
西ペンダー街六二六
ローヤルッラストビルヂング二〇八
有限ロンドンスコッチシュ保險會社
特別代理人
田中藤一
阿部孝之

CHOP SUEY
大衆的南京料理
朝日チヤイスプツ
バウエル街五三八
電話ッリニチ　一七二三

紙類及文房具卸商
晩市ホーマー街九九六
電話ッリニチ二五三二
COLUMBIA PAPER CO. LTD.
各種ケーキ類
特に日本人向きに調製致します
洋菓子類一切製造
晩市内は多少に拘らず配達します
バウエル街三四二
パウエルベーカリー
布田惣一
電話ダグラス五五三一
住宅西第七〇街一八九
自宅マーボール六〇七エル

臭ひの止まる
ワキガの薬
蘭香(二、〇〇)
防臭法の最良薬
蘭香がワキガの名藥として近頃一層盛んに用ひられてきたのは、これさへつけておけば、どんなにひどい臭ひも少しも人に知られずに濟むからです、あれこれと試して見て結局これが最良の手當法となるからであります
ワキガの方は苦しい思ひをなさる事はありません、蘭香さへ御付けになれば……
各藥レコード
邦種
晩市パウエル街三三一
新見商會
電話ダグラス三一一二

うばかす、シミに
ソバカス・クリーム
如何なる原因に依つて發生したるソバカスに用ゐても漸次に拭ふが如く除去し絶對に皮膚を害しません、又シミを去り色を白くする卓効があり、ハタケを治し皮膚を淨化する作用もあります　定價　六十五仙

高等南京料理
コックは此の道の腕さゝで料理は皆樣のお口に合ふやう
美味に調理　値段は大々的勉强
晩香坡市パウエル街三八二
新南京樓
電話シーモア七八七五

高等南京料理
日本人諸君の御來店を歡迎仕候
晩香坡市パウエル街二五二
新北京
電話シー五七七四　同三五一七

◎新茶
◎ドリコノ
大特價
△葉唐辛子　二鏹
△ハブ茶　一鏹
△ムギ煎粉　二斤
△麥　一袋
△鮑串燒　二鏹
△貝柱串燒　一鏹
△赤貝味付　二鏹
△鰻ドンブリ　一鏹
△板若目　二斤
△磯若目　一袋
晩市パウエル街四六九
「味の華」一手販賣
ユニオン魚店
電話バイ三三五—三三六

最上
薪炭
TYEE LUMBER WOOD & COAL LTD.
電話バイ一二八三
バウエル街一二七五
タイー薪炭商會

和洋
雜貨食料品
漁船金具一切
ボートエシントン郵函二七
亀田商店
P. O. Box 27
Port Essington, B. C.

組用
柳板
御希望のサイズを安價にて御求めに應じます
其他板各種
パウエル
薪炭會社
製材部
バウエル街一三五五
電話バイ三九二七
夜間バイ一四四四アール

Crystal FINISH
PHOTO CONTEST
素人
アマチユア諸君！ 奮つて應募せられよ
懸賞寫眞競技會
本競技會は五、六、七、八、九月の各月毎に左の賞金及賞品を進呈す
一等五弗、二等四弗、三等三弗、四等二弗、五等より十等一弗、十一等より廿五等迄は臺紙付引伸(8×5)を贈呈
應募規定
一、職業寫眞師及其一家並に其使用人は應募するも無効
二、寫眞は大きさに制限なく、引伸(原寫眞添附)も可
三、寫眞は弊店にて燒付けたるものに限る
四、寫眞は本年一月一日以降にとりたるもの
五、應募寫眞の裏面に姓名、住所、電話番號記入のこと
六、幾枚應募するも可、但しフイルムは要求に應に提示し得るやう必ず保存の事
七、應募寫眞は一切返還せず、亦版權もクリスタルフイニシユに屬す
寫眞機
附屬品
現像、燒付
引伸
晩市パウエル街三九〇　電話シー四七六八
近藤特許賣藥店
O KONDO 390 Powell St Vancouver B. C.

KLEEREX
難症
エクゼマ其他あらゆる皮膚病に直ぐ効果の見ゆるクリアレツキス療法
クリアレツキス
五十仙　一弗　二弗
地方よりの御注文は早速御送り致します
POWELL DRUG CO.
399 Powell St.
Vancouver, B.C.

醫士
林弼臣
廣告

專門　挫骨、打撲傷、靭傷、腫物、筋痛、るいれき、痔漏、火傷、脱腸、血便、殊に打撲關節の痛み等は如何なる重症と雖根治し猶接骨の技術に就ては既に日本人各位御熟知の事に候
東ペンダー街九二　電話シーモア三六二七
小生儀ツラツク使用中足を挫き林博士の治療を受けたる處僅々一週間にて全治茲に林醫師の卓越せる技術を確信し深く感謝致し居候
スチブストン
大谷常吉
小生儀家屋修繕中手を酷く打ち林醫士の治療を受けし處僅か一週間にて疼痛も去り完全に快癒仕り茲に謝意を表し候
スチブストン
村上淺松
今回スチブストン日本人各位の御便宜と御經濟を考へまして接骨、挫骨、筋違其他一般外科治療御希望の方は秋本金物店迄お申込下されば何時にても同店まで旅費無料にて出張し晩市と同樣の費用にて治療に應じますから同店まで御申込下さい
醫士林弼臣

筑波天狗

大河内翠山作
■—（二二）—■
楠崎酉涛画

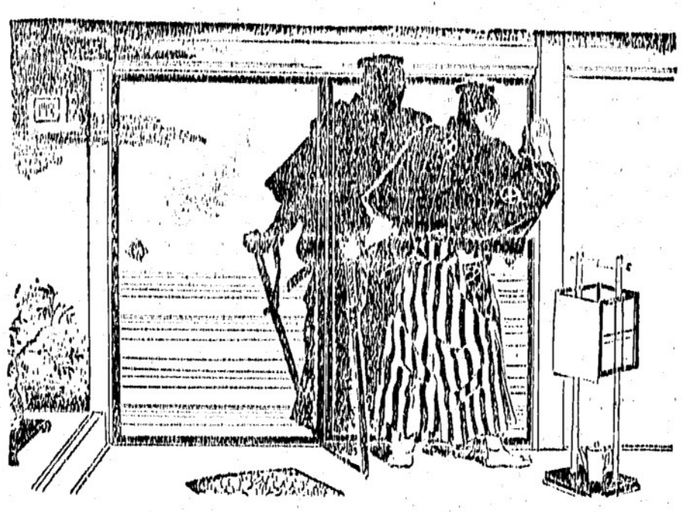

思ひ掛けなく母が來たので、宗は涙が光つて居る。

太郎も小静もそれへうづくまるやうに坐つてしまつた。

治「眼交を巻かれた上は、世間晴れての御夫婦仲。」

母「コレ宗太郎、邀まつた事をしてはなりませぬ。」

りん「小静さん、モウ死ぬには及びませぬよ。」

母のお直やりでのおりんは代る代るに慰め掛けた。

治「死なうなどは不了簡、万物は此方へお渡しなさいまし。」

治兵衛は手早く宗太郎の持つた脇差を取り上げて、ビクリと神に納めて元の床の間へ置いた。

宗「阿母さん、何んにも申しませぬ。」

小静「有難う存じます。」

宗太郎と小静の二人は唯手を合はせて拜むばかりであつた。母のお直は小静の様子を熱々見てゐた。

母「旅へ出ると金が力、此處に金が百兩、五十兩づゝ二人で分け、肌身に附けておいて、又これは古河の實家へ頼みの手紙、先方へ行つたら之を渡すやうにして行屆いた母は、懐中から取出した胴巻と手紙を宗太郎に渡した。宗太郎は押戴いた。

治「さあ宗太郎様、少しも早い方が宜い、さあ花廻……ではない出立の若い御新造、早く支度をして能も裏口に廻つて居ますわ……」

主人の治兵衛は急立てるやうに言つた、此處で話をしてゐる内に背組の者に見られてはと思ふから、五人はあたふたと其の座を去つた。

此の様子を次の間で聞いて居た武士があつた。それは市川三之丞であつた。

◇……◇
◇……◇
◇……◇
◇……◇
◇……◇
◇……◇

都々逸

座敷着を、ぬいで自分の、からだになつて、あなたの女房で、向ふ鉢

筋道の、通つたお話、はじめて知つた、義理へ泣いてる、夜の雨

氣前よく、呉れてやります、意地だの服りで、遂げた縁には、無理が出る

髪かたち、褒めてもらつて、魚屋さんに、鯉片身を、買はされる

東京の、夜空が戀しい、一人の旅路、ましてしとゝ、雨の音

……

……

……

『おシヤカ様』の渡米

シャム皇室御寄贈の佛舍利を築港に移し大伽藍を建立する

經文も英譯し教線の擴大

（東京通信）シャム皇室から西本願寺へお釋迦様の骨を贈はるとの内達があり日本山ではその佛骨を中心にサンフランシスコに一大佛閣を建立する計畫で、増山アメリカ教總長はアメリカから龍大（留學してゐる角田君）を伴ひ五月二十八日午前日朝バンコック（向う三非物産の貨物船に便乘シャムに向つた

西本願寺のアメリカ開教は近来目覺ましく活潑となり、アメリカ本土とハワイとに各六十の教會があり、白人の歸依するもの、進んで開教使になるものも相次ぐ有様であるがそれも白人はいふまでもなく

第二世の青年男女が漸次や自來文の經文には聞る樹すされてゐるので英文經典の必要を痛感しハワイ開教總長、アメリカ開教總長、ロサンゼルス別院輪番を本山に招集し協議の結果、曹宗の根本經典である三部經を最初として順次親鸞聖人の著述である教行信證、正信偈、和讃、選擇十八の著述である御文などを翻譯することになつたが、その際シャム皇室から佛舍利を分與し賜はるとの内達に接したので同本山では勇躍これを捧じてアメリカに渡り、アメリカにおける佛教の

中心にしたいとアメリカ生れの第二世佛教代表の意向で角田君を伴ひ、同派のアメリカにおける責任者たる増山總長がシャム（向つたのであつた、一行は六月六日バンコック着、三十一日横濱に歸るはずで佛舍利は一應西本願寺に安置しついでサンフランシスコへ移すはずで遥々太平洋を越えてアメリカに佛骨が渡ることは釋尊入滅以來二千五百年はじめてのことである、西本願寺ではこれをもつて教線の擴大強化ばかりでなく、太平洋を圍む日、露、米三國間の親善に資したいといつてゐる

邪戀を水底へ

諏訪湖で五人心中

哀れや道伴れの三兒

右のボートが漂つてゐるのを發見、五人とも救身したものとして諏訪署で捜査する一方當座に發見した遺留品を取調べた結果右は東京市王子區豐島町元愛知縣岡崎驛鐵道部雇人月岡くに（四）および長男二郎（八）同次女文子（六）三五郎の長女てる（十）と判明したが三五郎は去る二月まで岡崎驛で雇人月岡くにの長男二郎（八）同次女文子（六）三五郎の長女てる（十）と判明したが三五郎は去る二月まで岡崎驛で雇人月岡くにと深い仲の良かつた二人は去る五月廿一日午後大森區入新井高野松太郎氏方で秘かに會見をしたのを最後に忽ちひにきれいさつぱりと

秋を分つことに部をきめた、そして貞柄さんは芝區三田の近藤氏の懐へ、高瀬氏は麹町區麹町の今は思ひ出の住家へと別れ〳〵の生活をはじめてゐる、二人の間は仲人の久津見房子さんと社會大衆黨の猪川忠雄氏とが入つて調停につとめたが、もうさいが投げられたあとであつた、五月廿五日

長野縣上諏訪町湖ノ畔旅館に五月廿七日から滞在中の自稱東京市王子區豐島町神谷中村三五郎（八）と同人の妻貞柄（二）および月岡くに（四）の三人が五月廿日午後一時ごろ宿帳に記入した右のボートが漂つてゐるのを發見、五人とも救身したものとして諏訪署で捜査する一方當座に發見した遺留品を取調べた結果右は東京市王子區豐島町元愛知縣岡崎驛鐵道部雇人月岡くに（四）および長男二郎（八）同次女文子（六）三五郎の長女てる（十）と判明したが三五郎は去る二月まで岡崎驛で雇人月岡くにと深い仲の良かつた二人は去る五月廿一日午後大森區入新井高野松太郎氏方で秘かに會見をしたのを最後に忽ちひにきれいさつぱりと

秋を分つことに部をきめた、そして貞柄さんは芝區三田の近藤氏の懐へ、高瀬氏は麹町區麹町の今は思ひ出の住家へと別れ〳〵の生活をはじめてゐる、二人の間は仲人の久津見房子さんと社會大衆黨の猪川忠雄氏とが入つて調停につとめたが、もうさいが投げられたあとであつた、五月廿五日

子二人と長女てるを誘ひ出し妻を捨てゝ上京前記主子に

一戸　不構へくにの小金で遊んで暮してゐた、去る五月廿二日から三五郎の住所を知つて上京、三五郎にくにと手を切つて呉れと頼んだが三五郎はこれを刎ねつけたのでくには半狂亂となり王子署に保護檢束される騒ぎまで演

八面雑俎

◇……日本放送局の海外特別放送にプログラムを特別に作ることになつたそうな。尤も當地のやうによく聽けなくては駄目だがハワイや上海などではラヂオ・ファンの倶樂部を結成してゐる

◇……當地でも近く日本語特別放送もあるそうだし、此際ファンの倶樂部を作つて互に趣味の向上を圖つたらよいと思ふ

◇……右クラブ結成に二、三米紙の記者から申込みはあつたが、本紙が中心となつてやつてもよい。希望の方は早速申込んで頂きたい（岩崎）

像の前で自殺をはかり大法城の内外を大騒ぎさせた――富山地方で俠客として名を賣り縣會議員をしたことのある黒川由次郎氏は大谷句佛師の窮狀に同情して七萬圓を融通したが、句佛師は前法主の地位に返り咲いても更に返濟せず面會さへもせぬので五月廿九日は午後四時大師堂にいたり『今生の名殘りだ』とて親鸞上人の木像を安置してある須彌壇の開扉を願出でその扉が閉ざされるや突如狂ひ出し短刀を振ぎ放つて自殺すると叫び同本山の法務局員や監正課員、請願巡査らが騒けつけても手におへず急報によつて七條署員が引致した

『破婚の處女』

『兄妹愛』の同棲三ケ年

慰藉料請求の和解成立

三年の同棲生活においてつひに處女だつたといふ深刻な結婚奇譚――大阪港區九條南通一丁目花村はなぢ子さん（二）は昭和八年同通二丁目其鈴便局員好田凡太君（二）と結婚したが二人は幼いころから兄妹のやうに遊び友達として育つて來たゝめ凡太君は『兄妹愛を越ゑた夫婦愛はどうしても湧かぬ』とつひに實質的な夫婦愛の花園に踏み入ることを肯せぬためはなぢさんは淋しさと憤りを抱いて結婚を解消して實家に歸つたのち、凡太君を相手取り『處女のまゝ夫婦別れをしても世人は普通の破婚者と見るから今後立派な結婚は望めぬ』とて花嫁價値の低落に對する慰藉料および嫁入道具の返還訴訟を大阪區裁判所に起し、五月廿日の辯論で佐藤判事から『はなぢさんの不思議な破婚の眞相をよく諒解してくれる男性を見出すことは決して難しくはない』と極力說きすすめた結果、凡太君は嫁入道具を返還し、はなぢさんは訴訟取下げる條件でつひに和解が成立した

「女給十戒」

懷中の怪文書

東京市淀橋警署の非常警戒に捕まつた新宿某カフエーの女給のハンドバッグから左のやうな憲法はりの『女給十戒』を印刷したパンフレットが現はれた

從業員の用語として店主を城主責任者を城代家老、監督を目付役、案内係は腰元、女給は姫樣來客は御前樣……と呼べど格式規定し更に『城主は神聖にして犯すべからず』云々となし女給心得の條々には風紀を重んずること、姫樣は特に職業と戀愛は區別すべし、戀愛とは一つあつて二つなし……

とあり更にサービス心得のくだりには

御前樣お成りのときは姫樣は總立ちとなつて大聲をもつて『いらつしやい』と叫び如何にもお待ちしてゐた如き顏をすべしと微に入り細を穿つたものであつた、ところが捕まつた姫樣は御前樣のお伴で深夜のお忍びといふところ、お巡りさんは早速、城主と家老を呼び出しこの十戒を焚書に處しきついお灸をすゑた、姫樣のお忍びもいけないが『城主は神聖にして』云々が忌諱にふれたもの

眞柄女史の轉身

『運動』と『結婚』を解消して愛人へ

戀は主義よりも強し

貞柄（二）さんが高瀬清氏との結婚を解消して近藤憲二氏との新しい共同生活のスタートを切つた貞柄さんといへば死んだわが社會主義運動の大御所柏川保利氏の一人娘、その書生上がりの十七、八のころ、大正八、九年ごろ社會運動興隆期から頭の運動線に身を投げ入れて赤い者を嘗つた婦人闘士、時としては父親の柏川老よりもはなはだしい活躍をして『婦人闘士』を一翼としての婦人解放運動を繰り廣たるもの、いくら時勢の變遷で社會運動の下面を潜へられてゐる時とは云へ、社大黨青年部長としていまはなほ戰線を駈駈してゐる高瀬氏を離れていまは往時の盛名を他所に一市民となつてゐる近藤氏の懷へと、その思ひきつた貞柄さんの轉身は相當の波紋を描くだらう

×　×

夫の高瀬氏は建設同盟から社會時代にも主義の人となり大正十二年堺、山川均氏らの第一次共産黨事件に連座、引き續き今日まで二度運動陣營を馳駈して

現在は社會大衆黨青年部長の要位にあつて勤町區議でもある、これに代つて近藤氏はかつてはアナキストで大震災の片腕として和田久太郎、村木源次郎、岩佐作太郎氏らとその名をうたはれたものだが、今では全く身を世俗界に退き平凡社につとめ一市民となつてゐる、この二人の大きな相違を憲服した貞柄さんは一體主義を抛つたのか、それとも夫婦愛の破局を近藤氏にすがつたのか、高瀬氏と貞柄さんとが運動の上で結ばれてから今年で十三年、人目にもうらやましいほど仲の良かつた二人は去る五月廿一日午後大森區入新井高野松太郎氏方で秘かに會見をしたのを最後に忽ちひにきれいさつぱりと

秋を分つことに部をきめた、そして貞柄さんは芝區三田の近藤氏の懐へ、高瀬氏は麹町區麹町の今は思ひ出の住家へと別れ〳〵の生活をはじめてゐる、二人の間は仲人の久津見房子さんと社會大衆黨の猪川忠雄氏とが入つて調停につとめたが、もうさいが投げられたあとであつた、五月廿五日

新開教師

平原師夫妻

盛んな歡迎會

既報昭和語學校並にフエヤビユウ佛教會及び各時區聯合主催の平原開教使夫妻歡迎會は去る八日午後七時より富士チャプスイに於て催された森助五郎氏の開會の辭に次いで

少年會山本俊三、日校生徒中村君子、女子青年會藤井春枝、婦人會西川いよ、青年會小林三郎、日校教師聯盟編永俊治、佛青聯盟枝村政雄、本派佛教婦人會石黑夫人、同佛教會堀鄰一、同本田百太郎、開教使代表林龍山師、別奈陀監督事務所石黑政章師、昭和語學校父兄會野瀬嘉滅

の夜中野區橋場の猪川氏方で貞柄さんは自ら進んで最後の『闘』をはつきりとつけた

句佛師を恨み

「自殺騒ぎ」

◇……東本願寺大駒り大谷句佛師に七萬圓を貸してゐる鳥川由次郎氏が貸金のとれぬのを憤慨し、東本願寺の親鸞上人の木像の前で自殺をはかり大騒ぎとなつたことのある鳥川由次郎氏は大谷句佛師の窮狀に同情して七萬圓を融通したが、句佛師は前法主の地位に返り咲いても更に返濟せず面會さへもせぬので五月廿九日は午後四時大師堂にいたり『今生の名殘りだ』とて親鸞上人の木像を安置してある須彌壇の開扉を願出でその扉が閉ざされるや突如狂ひ出し短刀を振ぎ放つて自殺すると叫び同本山の法務局員や監正課員、請願巡査らが騒けつけても手におへず急報によつて七條署員が引致した

句佛師の石童丸

母を尋ねて山形から

五月廿一日午前八時頃、東京上野驛の混雜中に田舍風の少年の白木綿の布に毛筆で

「味の華」

「味の華」が日本より着荷以來僅かの時日に過ぎませぬが既に料亭飯屋等より絶大の好評を博し多量の注文を受けて居りまして、或る料亭女將の曰く（實話）

『内でも味の華が日本から着荷すると直ぐ知らしてくれたので使つて見たのですが以前から使つて居るのとチツトもかはりませんもの、それに値段が殆ど半分で隨分利益なのですの、今日も三斤程貰つたばかりですの』

論より證據一度御試用の上御批評を願ひます――良くて便利で安い品

良くて便利で安い品

煮物にしたしにスープに其他和漢洋あらゆる御料理に

賣れるに不思議はありません

滋養と經濟

調味料の王

味の華　加奈陀一手販賣元

ユニオン魚店

バウエル街四六九　電話ハイ三三五―三三六

小罐　二オンス　二十五仙
中罐　四オンス　四十五仙
大罐　八オンス　八十五仙

はり　落ち完全に塗り埋め粘度強き良質の糊を用ひて調和よくし多年の經驗を以て美しく完全に責任を以て安價に致しますし後に至り悪しき個所出來たる場合は無料にでなをします

花嫁樣のれ支度　結婚式用髪飾無料で貸します　パーマネントウエーブ

◉花嫁樣のれ支度　ウエーブ及美顔術の需の驚嘆

「米は米屋」　無砂糖白米　（砂糖のみの配達は五十四仙申受けます）　東へスチングス街六四九

慢性病最適應症　鍼灸　按摩術　專門治療　バウエル三九六（ホテルウオルド一〇四號室）　久永鍼灸療院　電話シー一三二アール　不在中シーモア三七八八

大城英光　バウエル街七七一　バウエル街三六五（西村果物店内）

ミシヨンヘネー客自動車　晩香坡市間定期　晩市發　午前十時半　午後二時　五時　七時半　ミシヨン發　午前八時　十一時十分　午後一時廿五分　五時　週末特別乘車賃往復一弗九十五仙　Mission - Haney - Vancouver Stage　晩市アボツツ街四四〇　電話シーモア八三一　ミツシヨン電話一三七

七人で女が二萬人も多かつた

ラヂオ　明夜の主なる放送

◇晩香坡プログラム◇　管絃樂トロントより六時、同七時四十五分、時事放送八時半一一〇〇キロ局、ダンス音樂十時より十一時半迄一〇一〇キロ局

◇米國側プログラム◇　ポール・ホワイトマン管絃樂六時、スタンダード交響管絃樂八時十五分、管絃樂九時十五分、ダンス音樂十時十五分より六四〇、六八〇、九二〇キロ各局、コロンビヤ放送網（六一〇、九四〇、一一三〇キロ各局）は八時よりダンス音樂です

大工道具一切　晩市バウエル街三六八　秋山金物店　電話ドグ二三七

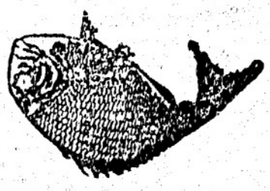

かまぼこ　製造販賣　バウエル街參參參　前川魚肉店　電話ドグ三八六　同三八七　住宅ドグ四七八七アール

鮮魚、肉、青物　其他食料品一切　ニウフイシマーケツト　新魚市場　バウエル街三九六　電話ツリニチ一二九九六　夜間ハイ一三八八アール

二十年來日本人諸君の御用を承つて居り充分の經驗と特別の注意を以て御下命に應じます　東へスチングス街一二三五　エアールスベル葬儀社　電話ハイランド一五　BELL FUNERAL HOME

生菓子　カステラ　晩市バウエル街三九二　住よし