大陸日報
TAIRIKU NIPPO
(The CONTINENTAL DAILY NEWS)
PUBLISHED BY
TAIRIKU NIPPO SHA LTD.
213 & 215 CORDOVA ST. E.
VANCOUVER, B. C.
本紙定價（郵金共）六ヶ月七拾五仙 四弗貳拾五仙 壹ヶ年八弗貳拾五仙
發行所 大陸日報社 社長 山崎寿
晩香坡市京カド パ街二一五 電話ダ五五三三

今頃自分の憲法論が 法の制裁とは不可解

自分は議員も各大學講師も辭めぬ

美濃部博士心境を語る

東京十日——問題の人、美濃部博士は自己の三著書の發禁處分に就き次の如く心境を語つた「法律の適用に依つて行はれる制裁は甘んじて受けるより外に途はないのだ

發禁になつた

「憲法撮要」は五版を重ねて居る、孰れも十數年前から發刊して居るのに今日になつて何故發禁處分の制裁を受けねばならぬのだらう、あの著書が決今に觸れるものなら今日まで見逃して來た歴代の内務大臣には當然責任があるだらう、父自分の責任が問はれようとは思ふのなら時代まで永い間大學教授として憲法學講座を受持つた自分を處分しなかつた歴代の大學總長や文部大臣も

必然的に責任

が生ずるだらう、此處に自分の不可解な點があるのだ、自分は辭職も辭しない、而大の學問も中央の學問も自分からは辭めない積りだ

殘るは司法處分

司法部内にも二論あり

美濃部博士に對し殘る司法處分が何うなるかとは各方面から注目を浴びて居るが、司法部内には目下の所起訴說と起訴猶豫說との兩論があり當局は慎重に事を處せんとして居るが、結局起訴猶豫となるのではないかとの說が有力に傳へられて居る

美濃部博士の處分 一個の安全辨

軍部や右翼團體等の追擊に 政府博士を犧牲とす

美濃部博士の憲法學說に對する政府の措置は昨日の問題になつて愈愈協議された結果同日遠藤内務大臣の著書「憲法撮要」「逐條憲法精義」「憲法上の基本主義」等の發禁の行政處分が決定されるに至つたが、今後發禁される問題として政府が他の學者の憲法學說に對し如何なる取扱ひを執るかが頗る注目されて居る、即ち美濃部博士の憲法學說は軍部を基本とし一美濃部博士の憲法學說を問題とせず更に宮澤俊義東大教授、金森法制局長官等の憲法學者迄に追擊せんとの形勢にあるが、政府としては機關說問題を起し大騒ぎに附せられ

英國の國體說に對する政府の措置は昨日の問題になつて愈愈協議された結果同日遠藤内務大臣の著書「憲法撮要」「逐條憲法精義」「憲法上の基本主義」等の發禁の行政處分が決定されるに至つたが、今後發禁される問題として政府が他の學者の憲法學說に對し如何なる取扱ひを執るかが頗る注目されて居る、即ち美濃部博士の憲法學說は軍部を基本とし一美濃部博士の憲法學說を問題とせず更に宮澤俊義東大教授、金森法制局長官等の憲法學者迄に追擊せんとの形勢にあるが、政府としては機關說問題を起し大騒ぎに附せられ

金利下には反對

大阪十日——全國銀行大會は

紙はり

東、スランダス街二四 證明書持ペー ビーハンガー 電話シー八八七五ワイ 小林

チエリー美粧院 ビーシー州公認 渡邊琴子 電話シー七六〇アー

三味線の皮はり替へ

モーラー美容 專門學校出身 富士美容院 矢部しげ子 電話ハイランド四九八一エル

フランスとソ聯に 事實上軍事同盟

ラバール外相とソ聯大使が 會談二時間後に成立

パリ九日——ラバール外相は本日午前外務省にソビエット大使ポチョムキンを招致會談二時間に亘つたが、その結果佛ソ兩國政府間には事實上軍事同盟が成立するに至つた、右軍事同盟は二部より成り第一部—佛ソ兩國政府は聯盟理事會に對し現約第十條、第十六條、第廿七條の強化を要請する第二部—聯盟規約強化後に於ける佛ソ兩國政府の相互的義務を規定する

ポチョムキン大使との會見後ラバール外相は更にルーマニア、ユーゴースラビア、チエッコスロバキア、ギリシャ各國公使並びにトルコ大使を招致、外相官邸に於て午後會合を催したが、恐らく午後會席上右同盟案を内示、各國政府の支持を要請したものと解され小協商並びにバルカン協約各國政府も之に同意、トルコ政府もソビエットとの親善關係上支持を公約したものと解される

◇

英獨會商の顚末發表

英國は獨の要求に反對した

ロンドン九日——昨日ベルリン會商の顚末は本日ベルリン院に於てサイモン外相より發表されたが、概ね次の公表のごとく英國内に反ヒトラー運動を起して居る、即ち英國は獨逸の要求に應ずべし(一)ドイツは世界大戰の公表のごとく英國内に反ヒトラー運動を起して居る、即ち英國は獨逸の要求に應ずべし(二)ドイツに英國トン數比率の三割五分、或は卅八萬五千トンの海軍力を許可すべし(三)列强の有するあらゆる軍備の武器はドイツにも同樣所有せしむべし(四)英國及び佛國との空軍均等待遇、但しドイツはソビエット軍の空軍擴張ハ場合は同樣に擴張を行ふべき權利性を有す(五)ドイツは三等國の地位より脱し植民地支配國として復活せしむべし と要求したと云はれる、右會談に於てサイモン外相はヒトラーの是等要求に對し「予は不贊意と失望の旨を答へた」と述べて居るが、此言明は英國が同會商に於てヒトラーの海軍空に於ける再軍備要求に對し寛大な態度を持して來たとの刻强の誤謬を除き、ストレーザ會議を二日前に控へ佛伊兩國に安堵を與へて居る

英獨會商の顚末發表

英國は獨の要求に反對した

（一）ドイツに廿六師團の軍隊、

歌舞伎座へ 皇帝御臨場

東京市民の奉迎式盛大

東京十日——滿洲國皇帝陛下の東京市民奉迎式は本日午後歌舞伎座に陛下の御臨場を仰ぎ盛大に擧行された、午後三時半半塚市長は舞臺中央の式壇に進み謹んで東京市の奉迎文を朗讀、市長の發聲で皇帝陛下萬歲を三唱、次いで午後四時から「勸進帳」と「紅葉狩」の二大歌舞伎を御覽に供したが勸進帳は幸四郎の辨慶、吉右衛門の富樫、宗十郎の義經、紅葉狩は菊五郎の鬼女、羽左衛門の維茂でこれぞ現代歌舞伎の豪華版である、陛下には御興深げに御覽遊ばされ午後五時半御退出あらせられた

ストレーザ 三國會談に

警戒は嚴重

ストレーザ（イタリー）九日——明後日當地で開催される英佛伊三國間のドイツ再軍備に關する歴史的會談の重要性に鑑みムッソリーニ首相は同會談中は空中より水上飛機を以て警備に當ることになるやも知れぬと發表して居るが、出席代表の生命保護に當る爲め三千人の巡査、探偵及び騎銃兵は當地内外の警備に怠りなし

英佛の代表決定

ロンドン十日——明十一日のストレーザ會談に出席する英國代表の顚末は昨夜發表されたが、マクドナルド首相、サイモン外相他十一名より成立つもので斯の如き政界の大立物が揃つた事は大戰後最初の事としてストレーザ會談は益重要視されるに至つた

◇

ポチョムキン大使はラバール外相の午餐會終了後リトビノフ外務人民委員長に飛電を發し（一）佛ソ兩國政府間の新協約に同意した事（二）ラバール外相は來る廿三日モスコーを訪問し決した旨報告した

パリ九日——ラバール外相は本日午前外務省にソビエット大使ポチョムキンを招致會談二時間に亘つたが、その結果佛ソ兩國政府間には事實上軍事同盟が成立するに至つた、右軍事同盟は二部より成り第一部—佛ソ兩國政府は聯盟理事會に對し現約第十條、第十六條、第廿七條の強化を要請する第二部—聯盟規約強化後に於ける佛ソ兩國政府の相互的義務を規定する

◇

バリ九日——本日の閣議に於てフランスは首相フランデンを初めラバール外相以下六名の隨員をストレーザ會議に送る事に決定した、一行は明日當地を出發する

和蘭銀行は利上

アムステルダム九日——オランダ銀行は本日公定割引歩合を三分五厘より四分五厘に引上げた、同行は去る四月四日二分五厘より三分五厘に利上げした計りであるが金本位ブロックの不安に基づく資金の海外逃避に堅實な防衛陣を張つたものと見られる

シガレットを樂に早く御寄きになら うと思はれるなら シャンテクラー シガレット紙を御使用あれ 定評ある優秀品確かに他の品より御滿足を得られます

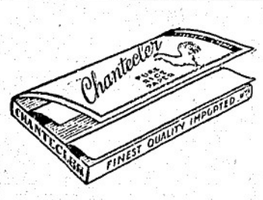

シャンテクラー シガレット紙 倍大自動式ブック型 わづか五仙

The Yokohama Specie Bank
822 3rd Ave., Seattle
Phone Elli. 3575 P.O. Box 1917

◉資本金 壹億圓
◉積立金 壹億貳千五百八拾萬圓

横濱正金銀行 シアトル支店

○郷里送金—無手數料ニテ日本内地、滿鮮、其他ヘ迅速且ツ確實ニ送致シマス
○普通送金—送金手形或ハ電信爲替ハ世界各地向取組ミマス
○米國貨定期預金—爲替手形—利港、六ヶ月以上年一ヶ月以上年二分七厘、桑港支店ニ於テ取次致シマス利息ハ定期預金證書又ハ定期爲替手形ヲ擔保トシテ貸出ノ御便宜サ取計ラヒマスカラ御遠慮ナク御相談下サイ

The SUMITOMO BANK OF SEATTLE
802 3rd Ave., Seattle, Wash.

日本向送金手形、郷里送金は左記のローヤル銀行支店にて御取次致しますから精々御利用下さい
晩香坡・ウエストミンスター、マーボール、ラドナー、カムバランド、ヴィクトリア等

シアトル住友銀行

米金預金 定期預金 特別定期(十ヶ年書替不要)年二分七厘 貯蓄預金 年二分五厘 月掛貯金 年二分五厘
日本向定期爲替手形 六ヶ月以上年二分七厘 六ヶ月以上年三分五厘

THE ROYAL BANK OF CANADA
East End Branch
Vancouver, B. C.

▲預金▼ 總ての銀行取引には當ローヤル銀行とお決め下さる樣お願ひ致します、當行では皆樣に充分滿足を御與へする事が出來ると確信して居ります

▲送金▼ 多數の日本内地銀行と取引して居る當行では皆樣の御承知の通り日本送金相場を非常に勉强して居ります事は既に皆樣の御承知の事と存じます當行では日本人事務員を雇用して居りますから日本人の取引には非常に便宜で殊に地方に住なさる方では邦文の手紙で諸用を達する事が出來ます

▽總資産 七億弗
▽資金及積立金 七千一百萬弗

ローヤル銀行 メーン街及びヘスチング街角

SUN LIFE OF CANADA

加奈陀サン生命保險會社
一九三三年度（十二ヶ月間の）新保險契約額 貳億 餘弗
創業以來一九三三年末迄 契約者及受取人への支拂總額 八億 餘弗
一九三一年四月一日以後加入の分には滿五ヶ年目に特別配當を支拂ます
日本各地に支店及び代理店あり
800 W. Cordova St., Vancouver, B. C.
電話ダグラス五五九九及四六九七アール

代理店 中野保險
主任 中野庄輔
古林 松林 小林 横濱 大橋 島 渡邊 中西 岡田 熊 小林 伊澤 兵頭 真英 之俊 末實 幹一 記一雄 成一 宗一郎 次郎 義吉 順次郎 太郎 二一

AMERICAN MAIL LINE AND DOLLAR STEAMSHIP LINES

アメリカンメイル・ダラー汽船會社
日本行三等船客 片道五五弗 ブレンデント ライナース 四月十三日 マツキンレー 四月廿七日 グラント 五月一日 ゼンアーソン 出帆日
美味日本食、谷船共日本人料理人及給仕があります 美港着地より本船行タキシー及荷物運搬等無料 出帆日（午前十時半）群船は左記へ
晩市を出發すれば間に合ひます
電話シー九五二八x 日本人船客係 高橋保一 バウエル街三九六 ホテルッボールド一〇五番 （不在中はシーエフ三七八八）

紙類及文房具 卸商
晩市及ヴィクトリア スミスデビッドソン エンド ライト會社
SMITH, DAVIDSON & WRIGHT, LIMITED

日加貯蓄
◇貯蓄預金 ◇當座預金 ◇信託預金 ◇公債賣買
◇日本送金 何れの地方へでも無手數料で確實迅速に御取扱ひ致します
◇最近締切日 マツキンレー 四月十二日（金曜） 氷川丸 四月十七日（水曜）

日加合同貯蓄會社
晩香坡市バウエル街三九八
電話ダグラス四〇〇

JAPAN AND CANADA TRUST SAVINGS CO.
P. O. Drawer 130 398 Powell Street
Vancouver, B. C.

新着御案内

文化ウドン 四束 二五
日東ウドン 一束 一〇
同 冷麥 一〇
ハブ茶 同 七五
順德用 一瓶 二五
古屋昆布卷 二包 二五
スキ燒麩 一函 四〇
藥ブドー酒 一瓶 一、五〇
養命酒 一瓶 四、〇〇

良い品を安く
皆樣の 古屋商店
電話シーモア貳九參參
西ヘスチングス街四六

現金で安く買へる店 米屋商店 649 Hastings St. E. Vancouver, B. C.

▲マル特印 百斤入 四、四五
▲加州上米 百斤入 三、八五
▲モチ白米 五十斤入 二、四五
▲白砂糖 十斤 五二

實話 紅燈の梅（六）

ケーコ

小村はしみ〴〵と變つた梅子の姿を見入つて『ヤア』とばかり、只もじ〴〵してゐた。

梅子は『小村さん、お久しぶりで……』と後の言葉も喇叭の中へつて來たら君をきつと妻にする』

『それでも私は泥水稼業……あなたのお樣が泣して下さるかしら？』消え入る樣な細い聲で、小村を伺ひ見る眼には一ぱい涙が光つてゐた。此時間彼女は悲しい自分の身の上や病床の父の姿が走馬燈のやうに浮んだ。小村は『梅ちやん、もう泣かないで、今晩は愉快に語つて別れやう』と言へば『御免なさい、本當に涙は不吉ですわ』と言つて、初めてあでやかに笑つた。

◇

小村は『くよ〴〵する事はない二、三年待つてゐてくれ給へ、歸つて來たら君をきつと妻にする』

『それでも私は泥水稼業……あなたのお樣が泣して下さるかしら？』消え入る樣な細い聲で、小村を伺ひ見る眼には一ぱい涙が光つてゐた。此時間彼女は悲しい自分の身の上や病床の父の姿が走馬燈のやうに浮んだ。小村は『梅ちやん、もう泣かないで、今晩は愉快に語つて別れやう』と言へば『御免なさい、本當に涙は不吉ですわ』と言つて、初めてあでやかに笑つた。

◇

或夜の十一時頃、梅男は涙に濡れながらぶら〳〵歩いてゐた。

『おぢやさん、魚の辻うら……』と廿位の少年が『姉さん辻うらを買つて貰はう』と呼びとめられた

『エ、買つて上げませう。あなたチヨイ〳〵此邊を賣り歩いてゐるが、お家は近いの？』『僕、日蓮町です』『お父さんは何してゐるの？』『お父さんは三年前に死んで、僕、めくらの母さんと小學二年の妹が家にゐるので、昼間は料理屋に行き、夜働いて母さんと三人のお米を買ふのです』『まあ、年も行かないのに、お母らいこと辻うらはみんな買つてあげます。もう遅いから今晩は早くおやしなさい』と百圓札一枚出した。

◇

少年は、眼をまろくして驚いたが、梅男が何でも取つてと云ふので、少年は殘つた辻うらを梅男に渡すと云ふのを、梅男は『辻うらは三箱貰ひます、殘つたのは明晩お賣りなさい、くさるものでないから』と云へば少年も笑つて『有難う』〴〵繰返し、喜びながら去つて行つた。梅男は自身に引きくらべて泣いた。飲んだ酒もいつしかさめて彼女は家路に急いだ。

◇

翌朝のお金を持つて歸つた少年を梅喜一の母は、あまりに大金なので、盜んで來たのではないかと心配し、翌日喜一を連れて、やつと梅男の家をさがして、禮に來る。只來梅男も其あばら家を眺ふて、自分の小遣ひをさいて母親や喜一さんに送つた。かくして一年はすぎたが、父要ノ助の病は癒はしなかつた。

◇

春まだ淺いささらざの頃、九段の風流社を參拝して、公園をそぞろに歩く二人連れがあつた。男は廿五六、洋服、女は東髮廿二三の合燥風……。

『菊子さん、二人で一緒に歩くのも今夜限りか……』と泣くのを慰めた梅林の中で、男は云つた。女は眼しさうにうなづいた。『今夜は別れに何處かで夕飯を食べやう』『お供させて戴きますわ』と二人は連れ立つてそこを出で、富士見町の『いろは料理店』にあがつた。やがて數々の料理は運ばれ、なまめかしい淫靡に、三味の音はしめやかに聞ゐた。富士見町色街の何となくざわめく中に、小村と梅男はどもすれば、しめり勝ちになつた。別れの杯、それは涙に冷く、酔ひは廻らなかつた。

◇

終りに御一多二のところ選を煩はしまして參木、明星兩先生に感謝の意を表して厚くお禮申上るや共に今後共更に御指導下さん樣にお願ひ申上ます。

一周年記念 募集俳句（六）

スキーナ河畔「渚會」より

知力の風、日中未だうそ寒く、松風香るスキーナ河畔、白々と河一面の流水、夕陽に冷き光りとはなち、今春に出れんとする春畑の朝をしのび、玄に渚會創立一週年の歩き目を迎へ期祭陸摩の來席を識しつゝある事會一周年記念句募集致しました。渚會の俳句は「渚」の意味で、春の朝、春の夜明の事であります。

△兩選者の三光に薄管贈呈

△締切日四月二十五日

△宛名—P.O. Box 217 Fraser Mills B.C.（河畔句會宛）

△必ず住所御明記を乞ふ

△春曉（各人三句以内）反骨選

▲花（同）　曉花選

▲月句（一句）

但し「春曉」は故人の雅號の意味ではなく、所謂、春の朝、春の夜明の事であります。

△應募の三句は、渚會の選者が選び誠に遺憾とは存じます

◇

遠近を問はずお寄せ下さいました總句は、渚會の都三百五十句、萬葉の都二百四十五句總計八十有餘名（內渚會員十二名も含む）の盛大なる御投稿を得ました事は本會の將來を御援助下さる所以と拜察致し、今後一層その道に努力致す可く厚く感謝の意を表す次第です。尚共れ〴〵祝吟並びに御丁重なる祝電を寄せ頂きまして一々御禮狀を表上す可く筆の所なれども紙上を借りて茲に厚くお禮申上ると共に今後何卒宜敷く御友交を御願ひ申す次第です。

故小林春曉氏

追悼句募集

俳人小林春曉氏は三月十六日急病の爲、突然白玉樓中の人となられました。氏は若くして、夙に俳道に入られ、我河畔句會に初期より常に名吟を寄せられてゐました。茲に我共は左の通り同氏の追悼の意味で大方俳壇諸兄姉の御投吟を乞ふ事となりました。

金色バーギニアリーフ細刻み
シャンテクラー　シガレット紙
清涼、香氣豊なシガレット此紙で卷くと美味になる
本當に良へ煙草とは此のウイルスの事です
ポーカーハンドを御集め下さい

ツイルス細刻みと共にシャンテクラーシガレット紙を御使ひあれ

ROBERTSoNS PURITY BREAD
ロバートソン精製ブレードは人体の建設素で市場最上のブレードです
最寄りの店でお求めなられるか
ハイランド二一七一（電話下さい）

晩香坡市バウエル街二五三
ビーシー魚店
電話ダグ二七八八　夜間シー三五三八

世評の高き
グッドイアータイヤ
其外自動車附屬品一切大勉強で御用命に應じます
邦人唯一のグッドイアータイヤ特約代理店
晩市アレキサンダー街ゴーア街角
日本オート
電話　ダグラス二八九九

造船者各位
極上杉材、精選松材キール及厚板
空氣乾燥板、松又はクリオソート
卸値販賣
建築用材シングル、砂、砂利、セメント等
電話下されば販賣部員早速訪問いたします
沿岸何れの地にも送荷いたします
Lulu Island Lumber Co. R.R.No.1 Eburne, B.C.
（電話マーポール八二四）支配人　バスウエル
販賣部主任　長野才松
イーバン郵函三三電話架設中

▲鶴亀印白味噌飛切特等特約一手販賣
晩香坡市バウエル街三三七
蛭崎商店
電話ドグラス九九一

▲ラヂオ修繕▼
如何なるラヂオにても丁寧に責任を以て修繕いたします
▼チユーブは無料にて試驗いたします
晩市バウエル街二一三
速水繁雄

コール及マキ各種
速水
晩香坡市バウエル街二一三　電話シーモア四壹貳壹　住宅イ五三六二ワイ

自轉車は
ターメー
晩市メーン街壹壹貳　電話ダグラス五五五九
一九三五年型當國製
英國製自轉車各種
三輪車各種
ローラースケート二弗以上
テニスラケットお好みに應じ調製
ピンポン、電球大勉強で差上ます
ターメー自轉車店　松居善雄

N.Y.K.
1404-4th Ave., Seattle, Wn.
郵船案內
（船名）　（入港）　（出帆）
氷川丸　四月十八日
日枝丸　四月二十日　五月二日
平安丸　五月十三日　五月廿五日
横濱行參等　六十弗（當日正午出帆）
花の春、青葉の初夏も間近かになりました北太平洋も愈々波靜かに御旅行には好適のコンディションで御座います。
母國御訪問には是非當社船を御愛用願ひます
日本郵船會社シアトル支店
代理店　晩市　B.W. Greer & Son Ltd,
英市　Great Northern Railway

書籍
雜誌
内田書籍店
電話シー六七一六
347 Powell Street Vancouver, B. C.

紙の御用は當會社へ
包紙、紙袋、色紙、油紙、トイレットペーパー、其他ペーパー類一切
ククリ糸、カザリ糸、文房具色々卸賣
VANCOUVER PACIFIC PAPER CO. LTD.
ワター街一六〇
晩香坡パシフイツク・ペーパー會社
日本人部代理
堀近夫
電話　本社　ツリニチー六二二一　自宅　シーモア五三四一エキス

新種物到着
日本種　一袋　五仙均一
瀧の川牛蒡　朝鮮白菜　杓子菜　山東白菜　三河島菜　結球白菜　チリメン白菜　小松菜　薬幸子菜　白軸フダン草
新菊菜　千筋水菜　千筋太葱　六尺サヽギ　時ナシ大根　サヤ豌豆　兒丸宮重大根　兒丸練馬大根　小切菜夏大根　聖護院大根
當國野菜種一切
同花種一切
晩市バウエル街三六九
良品廉賣の
前川商店
電話ダグラス九八一

ペーント釣道具
其他金物類一切大勉強
ビーシー金物店
晩市メーン街二〇八
電話ダグラス五五三六

日本郵船 C.P.R. アメリカンライン
日本行船切符
C.P. Express Moneyorder
販賣代理店
横濱正金銀行預金送金無手數料取扱
新西院市
西口商店
電話壹壹六壹壹壹八八五　自宅九〇九エッキス
和洋食料雜貨精米

記錄的快速力
快速　横濱（神戸）（長崎）
CANADIAN PACIFIC STEAMSHIPS LIMITED
安全
何れも太平洋上の巨船で大洋の上を走る樣なとは本社船へ乘つて初めて知る事實です
少し位の時化（シケ）ではビクとも致しません婦人子供の旅行に特に安全です
出帆
四月二十日ジヤパン
五月四日エシア
五月六日カナダ
五月一日ロシア
裏
六月一日ロシアはホノルル寄港
三等の待遇は特に注意して居ります
船室は各船共最上の場所を選び清潔で寢臺はスプリング附マットレスです
便利
日本食の用意があります
各船共日本人が乘組んでをります
沙市より同賃金で連絡切符發行します
今回特に日本人コック二名を乘船致させました、日本人のお客樣には純日本食を差上ます
詳細は下記へ照會願ひます
加奈陀太平洋汽船會社
SETO MORE
Pacific Passenger Agent
CANADIAN PACIFIC (Ocean Traffic
J. J. FORSTER
Steamship General Passenger Agent
Vancouver, B. C.

巨船
ジヤパン　排水噸三九〇〇〇　總噸數二六〇〇〇
カナダ　同　三三三〇〇　同　二二五〇〇
エシア　同　二五二〇〇　同　一六八〇〇
ロシヤ　同　二五二〇〇　同　一六八〇〇

嚴寒時の急速發車には
ホーム冬期用ガス
を御使用あれ
酷寒に適合する特製ガソリンは長き旅程を保ち御經濟です
是以上の瓦斯は何所にもありません

視力檢定
眼鏡調製
（ステングス街記念塔前ドミニオン建物內二〇二）
視力專門醫　ノックス・ハンプリー
電話シーモア七六〇三
診察時間　午前九時より午後六時まで

徳川・松平両家に結婚二重奏!!

◇――芳嬢と徳川義親侯令嗣義知氏
芳嬢令兄一郎氏と徳川豊芳嬢――◇

春は一入喜色に溢る

さゝらぬそろそろ春のよろこびに重ね、徳川、松平両家の町にパッと射し込んだばかりの陽射し――芳尾殿下徳川義侯令嗣徳川義知氏(三)と秩父宮妃殿下の御妹君に當る昭英大使松平康昌氏令嬢正子さん(三)は目出度く婚約ゆ、今は喜びの日を待つ許りとなつた

◇

義知君が三年半のオックスフォード生活を一段落したのが昨年の暮、留學中は何かと松平大使が面倒を見てゐたので、自然正子嬢との恋仲も多く、あるひはディーディーに、あるひは夜會に、若き二人の交愛は異郷の空に親密を加へ、義知君が歸朝すると間もなく父義親侯よりこの縁談がもち上がり、義親侯は大角海相、永井大使の仲人で昨冬十二月十日松平家に正式申込があつた

◇

尊く恐多き秩父宮殿下にゆかせられては殊の外の御喜び、親戚の鍋島侯爵もとよりお賛成で一廻前学習院の報が英國の松平大使の手から喜びの電波に乗つて徳川家へもたらされた、松平大使は六月下旬若しくは七月上旬歸國するので、同大使と共に正子嬢も歸朝、挙式は今秋か遅くも年内には行はれる筈で、時して新婚を迎へる日白の徳川邸では三月十五日より準備に取りかゝつた

◇

同邸で義知氏はさすがつゝみきれぬ嬉びに

父が決めた縁談なのです、たゞ僕が卒業したゞけ、僕の現在の立場としては外國婦人を妻にもらはないと困るのです、二三年したらまたわたしに行きたいと思つてゐます

非常のデスクに但正子嬢の写真が飾られてあつた

正子嬢は父君の赴任と共に女子学習院を中途退学して渡来、十二歳よりソレンド・スクールに

松平家の留守宅で直橋たかさんが晩に御良縁をとお喜び申してをります、正子様はとても優しい方で、それにまた多趣味な方、書類はたゞ今わたちでヴァイオリンを習つてゐらつしやいますが、こちらにゐらつしやる時分は長唄を吉住小常さんについてお習ひしました、徳川様の殿様は大の長唄好きで御自身長唄の笛をお吹きになり、義知様はピアノに御上手だと伺つてをりますので、さぞかし御趣味の點から申しても御良縁だと存じます といそ〜と語つた

◇

なほ正子嬢の令兄流彬一郎陸軍機關隊に在学の一郎氏もトルコ大使徳川家正氏令嬢芳嬢(三)と婚約ゆ、除隊を待つて挙式される筈で、この結婚二重奏に松平家の春は一入喜色に溢れてゐる

美爪の心得
健康が第一
爪のお化粧は……かうする

美爪心得の第一條――それは健康です、健康な方の爪は自然に美しい赤味があり、美爪するのが惜い位です、ところが體の弱い方の爪には小爪が出なかつたり、胃腸の悪い方には面に凹凸が出來たりするものです

◇

ところでこの美爪なさる場合には爪の形をどゝのへる事が最初ですが、この場合に指先がほそく、爪の長い形の方は、自然のまゝが美しいです、指先が太く、爪の短い方は、爪を指先よりも長目にするとほそく美しく見ゆます、この爪の形が終つたならば、器に入れた石鹸水の中に一分間位も指先をつけ、皮膚の柔かくなつたのを待ちあま皮を除き、坑を取去り綺麗に掃除を致します

◇

それから爪磨き粉をつけてバッファーで磨きます、磨きをへたならば脂肪油を細い棒にでも巻付けてオキシフルをひたし皮膚と爪の間を消毒します、この際あまり爪の面を拭かぬことです

◇

尖端的な方法としては、エナメル塗、平、桃色、薄黄、ありますが今流行の色は桃色と金です、この色着けはすべて着る洋服の色と調和させる事が必要で、エナメルをぬる場合に今までは爪先と小爪を殘してぬつてゐましたが、新しい方法は爪全體に染めてゐます、そして爪帽の廣い方は筆を縦に用ひ長い方は横に用ひてゐるとその缺點が補はれます

◇

このエナメルはわかり長く續けて用ひますと爪の自然の美しさをそはす恐れがあります、エナメルをぬらぬと見られぬ程きたない爪になるのです、なるべく用ひない方がよいです、殊に和服の場合などは用ひぬ事、強ひて用ひるならば白、桃色のやうに淡色のもの、出來るならば粉に止めておきたいものです

ニュース漫談
嗚呼ハチ公（上）
山野希常

ハチ公が死んだ。ハチ公なんて呼び捨にしては怒られるかも知れない。彼氏は天下の名犬であり、教科書にも載せられた忠犬の氏である。一太郎やあいオバアサンみたいなものである。しかし一太郎やあいオバアサンよりは舞踊がよかつた。花の東京だつた。そこで天下の人氣を集め、銅像を殘した。まことに忠義の徳で、ミナサンも銅像になりたかつたら、忠義をおしなさい。

ハチ公は、ふつとハチ公氏は、死に行く姿を隠さうといふ犬の習性に從つて、人目のない場所へたどり行く途中で、力盡きて倒れたらしく、渋谷駅中通りの横手の路地で、その名に因んで八日の朝發見されたのである。まだ體温が殘つてゐたといふ。

この死ぬ姿を見せまいとして、人目のない場所へ行くといふ習性は、象にもあるんださうで、だから象はどこで死ぬのだか分らない。象の死骸は見つからないんださうだ。だけどもしも忠義な象がゐたとしてだね、毎日主人を背中に載せて驛まで送つてゐたが、そのうち主人は旅行先で死んでしまつた。歸らぬ人を待ちあぐみ、驛にすわゝ込んでしまつた美談象がゐるとすると……すゐぶん困るね。銅像にするつたつて、ちよつと物いりぢやないですか。

ハチ公氏も犬だつたからよかつたのである。實際つく〳〵犬だつたからよかつたのだ。

これが馬だとすると……。いくら熊原多助が千古の美談だつて、渋谷驛頭に常住馬がブラ〳〵してゐるなぞは、全く考へて見ると馬なんて氣の毒なものである。同じ動物でありながら、犬は（勿論ハチ公氏みたいな超特作の氏は別であるが）美人の手に抱かれたり、時にはそれをなめたり――そりや犬殺しにノサれる犬もゐるんで、やつぱり人間みたいに運不運は免れないけれども、大體において馬より自由であり、生活を享樂する特權に惠まれてゐる。これが猫だとすると、そりや猫も美人に抱かれるし、美人をなめるとも出來る。

（つゞく）

未來の花嫁さん

卒業證書ならぬ花嫁心得書を授けられて三月廿一日朝花嫁學校――東京本郷の女子高等學園を巣立つた百廿名のお嬢さん達、この日の午後銀座のある喫茶店に恩師を招いて謝恩の茶話會を催した、園長高島半三郎氏の話が濟むと堤を破つた流れの如くおしやべり展開、サンドウヰッチと紅茶と果物と、それにチョコレットを配られる度に忽ち平げて、作法の先生なぞ如く「花嫁になつたら出來ないことですもの」然し最後はしんみりと先生達に別れを惜しんだ

スペシアル（今週中）

◇エンプレスケチャップ　大瓶　十九仙
◇バケツ　十吋半　廿五仙
◇同　十一吋　三十仙
◇棒石鹸　二本　三十五仙
◇マップハンドル　一本　二十仙
◇メッキスキャンデー　一斤　十五仙
◇ウニの鹽辛　一斤　五十仙
◇旭靴新着　九十五仙

晩市バッエル街四五七　電話ハイ三三六
何でも揃ふ
ユニオン魚店

CAPILANO
Brewing Co. Ltd.
1445 Powell St
Vancouver, B. C.

Per 26oz Bottle
60c

晩香坡正宗の大勉強

一般洋酒の値下げに鑑みまして
晩香坡「正宗」も四月一日から
破格のね値段で御用命に應じて居ります

斷行した新値段は
四合瓶一本タッタ　六十仙

ね値段は四合瓶一本タッタ六十仙に致しました
たゞ其品質風味は絶對に輸入酒に劣りません

晩香坡市バウエル街一四四五
キャピラノ釀造會社
（此廣告は政府酒類管理局やビーシー州政府で廣告又は發表したものでありません）

ミッションヘネー客自動車
晩市發　午前十時半　午後二時　五時　七時半
ミッション發　午前八時　十一時十分　午後一時廿五分　五時
週末特別乘車賃往復一弗九十五仙
Mission - Haney - Vancouver Stage
晩市アボッツ街四四〇　電話シーモア八三二一
ミッション電話一三七

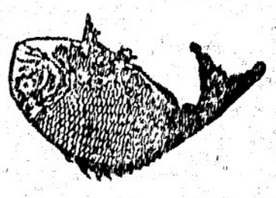

こほまか
製造販賣

バウエル街參參參
前川魚肉店
電話ドグ三八六　同三八七
住宅ドグ四七八七アール

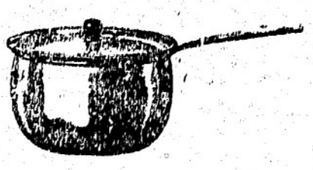

晩市バウエル街三六八
秋山金物店
電話ドグ二三七
大工道具一切

スペシャル
四月より十一日迄
當國のり　一帖　廿一仙
ハネー　十八仙
オレンヂ　一打　十九仙
鹽鮭　大一尾　二十仙
ビスケット　廿三仙
ケチヤップ　大一斤　二十仙
ニウフイシマーケット
新魚市場
バウエル街三九六
電話ツリニチー二九九六
夜間ハイ一三八八アール

二十年來日本人諸君の御用を承つて居り充分の經驗と特別の注意を以て御下命に應じます
東ヘスチングス街一二三五
エースアール ベル葬儀社
電話ハイランド一五
BELL FUNERAL HOME

生菓子
カステラ
晩市バウエル街三九二
仕よし

教員のカフエ遊び待合の出入を御法度

小學校の先生達の取締りが目的

東京で四月から愈々實施

東京通信――市内の教育に熱心せねばならぬ小學校長が待合遊びをしたり、調査ハカフエー通ひをしたり、或は内職に酒場を經營したりしていろ〳〵と問題を惹き起してゐる市立小學校の教職員の素行について目黒警視廳の眼を光らせることに決し

男女學生のカフエー、バーの締め出しに次いで今度は校長、訓導の待合、カフエー通ひや教育者として面白くない酒場の如き内職は一切御法度となり中學生徒に引續き小學校を離れた教員の校外教育を受ける事になつた從來主として學校における授業上の監督に力を注いでゐたのを惹れば校外における教員の素行上からは校外における教員の素行上につき厳重な監視の眼を光らしたり、調査ハカフエー通ひをしたり、或は内職に酒場を經營したりしていろ〳〵と問題を惹き起した市立小學校の教職員の素行について目黒警視廳では新年度から一萬五千に上る教職員の素行問題に乗り出すことになつたが、一方百数十名の任にある市教育局せもいよ〳〵四月から新設する視學員を擁する視學員を擁して、一般教職員に對して厳重な素行監視の眼を光らせるものである

東洋人船員排斥案

オタワ議會委員會へ

オタワ九日發電――加奈陀の外國航路船（主に太平洋航路のシーピー船及びブリチッシ・カナデアン（ピー船）から東洋人船員（主に支那人船員）を驅逐すべしと云ふ決議案が新西院選出のリード代議士からオタワ議會に持ち出され右について本日の下院産業國際關係委員で考慮したがリード代議士の提案は

（一）政府補助を受けてゐる船等の船は東洋人船員を使用せず凡て白人を使用すべき事

（二）政府の補助を受けてゐない航路には驅逐案を適用せずと云ふのである、是に對しボーデン氏は

太平洋で政府補助航路は前記三航路の外にシーエス（ピー船、ユナイテッド（ピー船があり白人だけを使用せば大變な費用が掛る事殊に航路の長さは東洋人の方が廉い事なども述べ委員會は一ト先づ閉會した

邦人夫婦無理心中

ハワイの慘劇

十年間も連添つた妻を射ち山口縣人東平吉自殺

一度歸宅してゐたのであつたが、翌一日はたまゝ一日曜とて二人は家にあり兇行前より幾分高く笑しり合ひ妻タツは同室にゐては危險を感じたものか表の方に逃げ出一戸外に走り出づるを見るや、東の顔はサッと憤怒の形相と變り女に追ひすがつて背後より一發ピストルを射放つたが中らず、女は

悲鳴

と共に隣家稲田氏の裏戸から逃げ込んだ所を接近して狙ひ撃ては一發は頭部に中り續く最後の一發は頭部命中し其場に撞と倒れたので、東は殺害の目的を達したものと認めたのであらう直ち我家に飛び込んで我と我が右の側頭部にピストルを押しあて、撃ち込み即死を遂げたのであつた

十年前の邪戀

兇行の原因を聞くに東は元布哇パウイロに住み前妻との間に七歳の男兒をもうけてゐたが同じキャンプに渡邊某の妻として居住してゐたタツと通じて十年前東は妻子をタツは亭主を捨て〻二人はホノルに逃げ來り爾來今日まで

同棲

してゐたのであつたが、昨年タツが歸國し再渡航してから夫婦の仲がうまく行かずタツは別れ話を持ち出してゐた、タツの歸國に無理して金を作つてやつたが九ケ月も日本に滯在した事やそして三十九の歳としては若作りな女の色艶と六十近い爺さん臭い男とでは嘲か不釣合なところもあり、別れて後は外の男とでも……？といつた嫉妬の心も含まれて兇行の決意を強からしめたものとも見られてゐる

晩香坡市中には失業者が多い

救濟しろと市役所へ代表

ネルソンで多數逮捕

昨今晩香坡には田舍のキャンプから出て來た失業者が非常に多くカドバ街の某方面には團を爲して居り昨夜なども附近角には三名宛の巡査が立つて警戒してゐた、約千七百人は出て來てゐると云はれる

◇

今朝十時失業者の代表は市役所にマッギア市長を訪問――臨時的に出晩失業者の救濟方を要求した、市長は是に對し今日の午後三時州檢事總長スローン氏と會見した上で返事すると云つてゐた

◇

晩香坡のロングショアマンは救濟キャンプ就働者の「ストライキ」を支持しストライカーの資金として八百弗を寄附した

◇

ネルソン十日發電――失業救濟キャンプを飛び出して沿岸へ來るためシービーアールの貨物列車に乗つてゐた失業者六十四名は昨日コイケンダールで捕へられ鐵道侵犯で悉く警官に護衛され當地に來り牢屋へブチ込まれた、別に抵抗もせずおとなしく何れも客車に乗せてやつて來たが一同は歌なども高唱してゐた、

◇

ハリソン。スプリングの失業キャンプに於る調査會では毎日々々スチューばかり食はせて困る、賃金を除計に、そして食糧を良くしろと不平連は叫んだ

城戸邸へ斬込む

日本刀で

東京通信――三月二十七日午前五時四十分頃松竹專務取締役城戸四郎氏方へ突如二名の壯漢が二尺と一尺八寸の抜き身の日本刀を提げて躍り込み「城戸は居るか、城戸は居るか」と連呼しつゝ十足のまゝ家内に闖入、玄關廊下、奥十畳の間の戸襖子二十一枚、壁、板戸等を滅多切りにして城戸氏の寝室をさがし廻つたがつひにそのまゝ退散した、この騒ぎの最中城戸氏は奥八畳の寝室で物音を聞き、枕元の護身用ピストルを手にして乘替へて、ローニー・チョコレット聯隊を引率して登場するそうぢや、この亜勢の中には昨年ホームギャスに居たペープ・エスプレンとビルの弟ラッス・リチャードソンを投手に加へ、捕手に掘り出しものとの評判が高いハリー・リチャードソンを從へ、外野手には昨年迄アローに活躍したメリッククランストウンを配して賑やかに御出陣との噂事ならぢや。

△

昨年リーグで活躍した名選手、ショアスの捕手ビーター及びアイオコの機關銃デビースはシニアークラブの方で頻りに誘惑してゐるらしい。

斬込みにそなへてゐたが逃走した

壯漢二名は全國映畫從業員組合書記勝見宗吉（二四）關東金屬勞働組合書記江口勝市（二二）で、目下紛爭中の松竹系映畫從業員爭議に對する松竹側の態度憤慨し爭議の解決を早めるための嫌がらせに過ぎぬと云つて居り自首して出た

美人になりたきあ口を引ッ張れ

ドクターが美人法講演

米國ニウオレアンス十日發電――美人になりたければ口に指を入れて大いに引ッ張りなさいとドクターが忠言した、本日のアメリカン美容師協會の大會でドクター・クラムは

「或る種の御婦人達は笑ふと顔に皺が出來るとておかしくても笑はぬ人もあるが、美人になりたければ少くとも一日五十回はアカンベーならぬ口を磨く引ッ張りなさい、この引ッ張る口邊運動は顔面の筋肉マッサージの一種となり皮膚の彈力を保つ事になります」

と述べた、若きも老たるも毎日々々鏡を見ながら口を引きのばして美型を保つことである

日本映畫は

今晩七時半

既報の如く新光社の日本映畫「アメリカ航路」は今晩七時半から日本人ホールで上映される

野球噂聞書

山本倫由

ツチまた野球シーズンぢや、コン・ジョンス球場では一千弗を投じてネオン・ライトで彩つた世界第一のスコア・ボードを新設したとの事ぢや、何しろ沿岸第一と稱する百萬燭の人工太陽が描き出すターミナル・リーグの龍虎相搏つ熱戰の生きた約は、晩香坡日白人のスポーツ感覚を總動員することであらふ。

△

そこでわが朝日軍の新陣容は、安居を監督に、ロイ山村を主將に据ゑて、依然たる不動の群星に、蘆川、菅、九野の新進を加へて完璧を期し、千九百三十五年のリーグ制覇の榮譽を狙つて居るが、新選手蘆川はビクトリアのツワイライト・リーグで鳴らした内野手であり、菅は朝日の老將タイ菅の弟で、投手を主とするオール・ラウンド・プレヤーであるが、昨年は第三軍にあつてその左腕にチームを支へてゐた翌冠で、九野はまた三軍に活躍してゐた有望選手である。

△

昨年のターミナル優勝軍アイオコ帝國は依然德川家康の如きタウンセ ド監督が、ホルムス、アンデー、テロスキー、マクノートン、ウッドワードなどの新選手を加へて、例に依つて大勢のエラク喧しいファンを引つれてワッサモッサと攻め寄せて來るそうぢや。

△

メラロマは本年リーグから脱退して、プランスウィックが加盟した、といつても鮭がサモンに替つた迄のことで中身には大した相違がない、依然チューソンを監督にコーリングウッドから遊撃のグリーンと二塁手モーアの弱冠を引抜いて來て、リスター、タウンセンド、カスマアなど老巧連に混せ、そのうゑにビル・ケーを一枚加へるといふ顔立である。

△

ニック・クレーグを新監督に戴いたショアスは、ニックが眼を皿のやうにして選手を探してゐるらしいが、今のところツワイライトリーグから二人ばかり若造を捉へてきたといふ以外に詳しいことは解らない。

△

サテ最後に控へたるは、昨年迄オイルでその人ありと知られたるコンドン將軍で、今年は牛を馬に乗替へて、ローニー・チョコレット聯隊を引率して登場するそうぢや、この亜勢の中には昨年ホームギャスに居たペープ・エスプレンとビルの弟ラッス・リチャードソンを投手に加へ、捕手に掘り出しものとの評判が高いハリー・リチャードソンを從へ、外野手には昨年迄アローに活躍したメリッククランストウンを配して賑やかに御出陣との噂事ならぢや。

△

昨年リーグで活躍した名選手、ショアスの捕手ビーター及びアイオコの機關銃デビースはシニアークラブの方で頻りに誘惑してゐるらしい。

大破格賣出し

ファクトリー サープラス セール

今春流行の毛皮ジャケツ

定價四十五弗迄の品十九弗七十五仙

尚は其外特價品が多數ございますから何卒御來店の上御一覽を御願ひいたします

スタイル 意匠等

太平洋岸唯一の日本人毛皮意匠裁斷家たる齊掛氏に依つて御嗜好に副ふやう何の樣にも仕立てます

弊店は買入れ製造、小賣等一手でやつて居りますので中間の利益を省く事が出來て最も割安に御注文に應じられます

晩市グランビル街八五〇

パッパス毛皮商會

PAPPAS FUR STORE.

九重會の菊苗配布は金を取る

九重會員が長瀬谷氏へ申込ひべき菊苗分讓は無料と報じたが總會決定の値段で讓るものである由（良苗は別）書面で申込まれたしと

日本行各汽船切符取扱

日本郵船、シービーアール、アメリカンライン

▲再渡航證明、移民宣手續、妻子及使用人呼寄手續
▲出生、死亡、婚姻等届書、加奈陀政府出生届手續
▲歸化證にて當國旅券下附及妻子呼寄手續、其他一般代理

晩香坡市バウエル街二三五

中山義一事務所

電話 ドグラス 三九四　住宅 ハイ二二〇七アール

今般業務上の都合により左記へ移轉しました　何卒御諒承を願ひます

水原代理事務所

日本行船切符取次

晩市バウエル街二四五　電話 シーモア三四四七

船切符販賣代理

領事館及當國政府諸届願書代作其他法律事務代辯

井手律事務所

バウエル街二三二　電話 グラス五五七六

日本行汽船切符直接販賣

晩香坡市東カドバ街二六一（警察署前）
移民宣手續、再渡航證明、妻子及使用人呼寄手續、諸願届代書、一般代理業

竹内事務所

竹内　藤吉

電話 シー一二三四　自宅 ハイ二九一三エル

感冒に御注意

▲トンブク（二〇、五〇）發汗解熱良劑▲リンリン散及丸（五〇、一〇〇）嗽喘息解熱劑▲シービーキュー（一、五）シービーと出て急ぎ感冒の治る藥▲エキホス（五〇）よく効く咳止つけ藥▲御馳走の食べ過ぎ飲み過ぎに▲ゴルフ錠（一弗）胃腸消化劑▲ゴルフ（五〇、一弗三五）腸胃カタル特効藥▲湯タンポ、ゴム類何んでも大勉强

バウエル街二五〇電話 シー四〇八七

◇贈るに便利受けて有難……喜ばれる弊店の商品切手を

文化商會

◎新江州澤庵

カブラ漬、奈良漬、日本酒粕、イカ粕漬、シジミ佃煮、鮑（向井製）

バウエル街三五三　電話 ツリニチー五七八四
自宅電話 ハイ二七一八エル

スター魚肉店

大勉强

晩市バウエル街二六八

天野運送合

杉山新吉

電話 グラス三〇五九

Manufacturers Life

ペンション保險

六十歳に達したる者

毎月 五十弗宛　一生の間

現金 七千二百六十弗　一時拂ひ

不幸六十歳未滿にて死亡の場合

保險金 五千弗

委細御照會次第御知らせします

マニュファクチャラース生命保險

晩市ゴーナ街二〇三電話 グラ二八三

日本人館代理 信夫事務所

ジャップなどこと悪口言ふ奴を處罰か

人種や宗教の悪口差止法案をオタワ議會に提出

オタワ十日發電——英領印度に於て外國人たからとか、顏色が異るとかの理由に依つて侮辱的言動を使つたり宗教に對して冒瀆的言辭を投げかけたりする人間を英領印度刑法の下に處罰せんとする新法案を近くオタワ議會に提出するこの通知を本日ルチ・ヨツイッチ代議士から發した、此の代議士自身は名前からして歐洲系印度人らしいが、法案の内容と言ふのは「何者と云へども人種、顏色、宗教等が異るがゆゑに輕侮的言辭を使ひ又は印刷發行し散ら散らして一般國民の間に侮辱的、汚辱的或は冒瀆的喊聲を起さしめる如き行爲をなしたる者は刑法の下に違法行爲として罰金又は入牢を以て處罰すべし」と言ふのであつて、罰金最高二百弗から最低五十弗まで、然らざるときは最高三ヶ月から最低一ヶ月の禁錮に處すべしとなしてゐる、即ち他人種、他宗教者を悪口するものを防がんとするものである、右は最近セントリオルでユグラニアン人が二人のスラジッ系婦人に對する悪口から人種に對する悪口を言つたと云ふので判事が之を指摘して散々叱り付けた事件により法案提出となつたものであるが若し通過すれば白人に對する或種の悪口も防止し得るわけである

◇

英領印度の刑法ではビガシー（重婚）——即ち夫なり妻なりを持ち乍ら他と結婚する——を禁じて居り違犯者は最高七年の入牢を申し付ける事になつてゐるが、今度の再婚禁止法でも矢張りこの條項を適用するものらしいと言はれてゐる、尚違犯は印度だけで再婚したものゝみに當て嵌めるのでなくてアメリカ或は他の外國で行つても同樣印度（歸つて來た時に適用される事となるものである由

◇

若し右案が上院を通過すれば下院に廻附さるゝのでありオタワでの噂によると下院も恐らく是をパスするだらうと言はれて居る

飛んでもない事になるらしいが是に依つて遊戯的離婚なんていふものが減ずるのは明白だらう

モゲージ利子六分稅

オタワで問題

オタワ議會銀行委員會はモゲージの利子を最高六分にしたらよいと決定し議會に進言する事になつた主にファーム・ランドに對して行はんとするものだがピーシー州邊りでは現在八分、其他では七分位だ、モゲージ會社は之に對し一戰を交へると言つてゐる

離婚者の再婚禁止案

本日の議會へ

早くも第一讀會通過

オタワ十日發電——英領印度の離婚流行を防止する目的でオタワ上院議員ヒューズ氏は、一度離婚した者の再婚を禁止する法案を提出する件を滿場一致で通過したが、愈本日のオタワ上院へ右案を提出し直に上院の第一讀會を通過、明日第二讀會に附さるゝ事になつた

右は議會又は法廷に於て正式に離婚したものに對して適用するもので、一旦離婚した者は其兩人が再び結婚する場合は勝手だが紳士に第三者との結婚を許さぬもので違犯者は刑法により處罰するといふ厳しいものなのである

日本ラヂオ放送

强力化の一歩

埼玉縣川口市の新放送所愈々工事に着手す

埼玉縣川口特電——東京放送局「アエー・オト・エー・ケー」百五十キロの東洋第一强力放送所設備地として埼玉縣川口市近郷の高地三萬五千坪の買收契約が昨九日正式成立したので愈工事に着手し來年中に實際放送を始める事となつた、川口は第一放送所として三百メートルの大アンテナを立て第二放送所敷地としては隣接の鳩谷町地内高地二萬坪を近く買收する筈で三百メートルのアンテナが立ち偉觀を呈するであらう

國寶的名畫

滿洲で發見

董邦達の畫いた觀音像

ハルビン特電——滿朝時代の畫聖董邦達の手に成る國寶的名畫「觀音像」が當地の邦人齒科醫青木備一氏の書齋から發見されセンセーションを捲き起して居る、稀代の

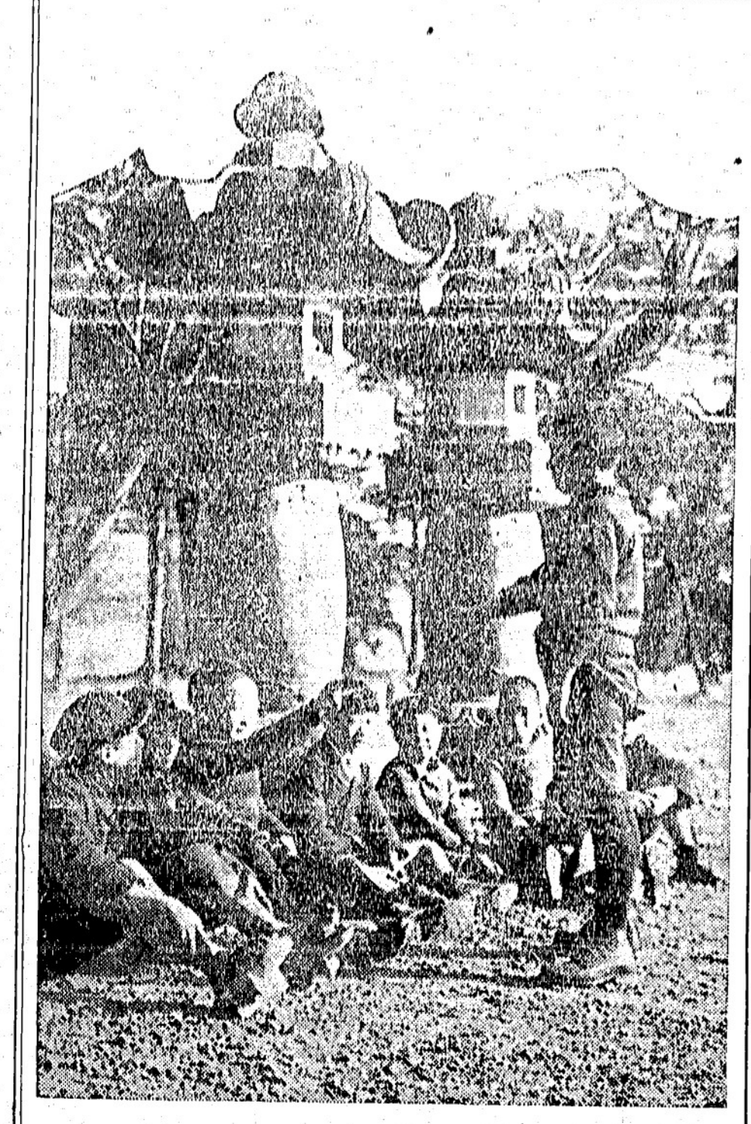

スケツチ——上野公園所見

銀座から驅逐

カフエ父ぞろ恐慌物語

東京特電——銀座通りを初め帝都目抜きの街々からカフエ、バーを退却せしめ相當の制限を設けようと云ふ意見が警視廳保安部に持ち上り其具体化に就き協議されてゐる、大都市の主要街に於ける盛り場取締に就ては豫て内務省で主要街へのカフエ、バーの進出を許さぬ事になつて居るが殊に近年の時潮は一層斯かる盛り場への取締徹底化を要求する氣運濃厚となり銀座、丸ノ内の如き帝都の代表的繁華街へは第一番に此理想を實際化する必要ありと云ふので、此問題が考慮されるに至つたもので警視廳としては今後銀座通りへ新規營業を許可せぬは勿論、現在の銀座通りに營業するカフエ、バーを何にして驅逐するかと云ふ事の具體策に腐心してゐる

飛んだ演説をやる

朝鮮の大統領

朝鮮人は米國の爲め戰へ

朝鮮の爲にと叫ぶ

布哇ホノルル四日發——目下當地に滯在中の自稱朝鮮假政權大統領李承晩君は盛に若い朝鮮人間に排日宣傳を行つてゐるが、最近當市に於て開かれた朝鮮人系市民の大會では朝鮮民族は來るべき太平洋戰爭を利用して朝鮮の獨立を獲得せねばならぬと左の如く演說した

「我等の愛する國家は亡びてまひ我々の家庭は破壞され、我々朝鮮民族は外國の亜政によつて苦しみもがき、死滅への途を辿りつゝある、我々は過去の誤りを發見するのに餘り遲かつた然、遲いながら我々は遂に戰爾の必要を自覺したのだ、余は若い朝鮮人系市民諸君に訴へる、諸君はルーズベルト大統領の海軍擴張案を絶對支持せねばならぬ、諸君は戰爭の結果がどういふ立場に置かれるかを考へた事があるか余は日米戰爭があるとも言はねば又ないとも保證出來ぬ、然し萬一にも戰爭となつた場合は太平洋がその活舞臺であり、諸君も結局それに引摺り込まれるのは必然だ、在米日本人は恐らくかゝる場合の自己防衛を考へてゐるであらう、在米及び在布日本人中五十萬人は兵士として立つ能力を有するものと云はれてゐる、其の眞否は不明であるが

自動車の橋賃廿五仙

新西院新橋が出來たら

新西院に架けると言ふフレザー河新鐵橋はオタワ政府がウンと云はぬので何時工事に着手するか見當がつかぬ狀態にあるが、若し工費四百萬弗で出來上つたら橋賃は自動車一臺にドライバーを加へて廿五仙となるだらうと州政府では昨日漏らした、尚新橋附近に住んで度々橋を渡る人達の爲め回數切符を發給するが是れは一回分十二仙位となるだらうと云ふ、以上も工費四百萬弗の場合であつて夫れ以上金を喰ふ時は橋賃も豫想より高くなる、四百萬弗の公債もすぐ集まるかドウか今の所疑問視されて居る

お菓子屋夜間の營業

自由と決定

ヴァンクーバー晩香坡に於けるお菓子などを賣つてゐる所謂デリカッテセン・ストアは以前商店早閉法を適用されると云はれて居たが昨日の警察法廷で右は早閉法を適用されず夜間營業もお菓子類だけの店なら出來る事となつた由、尚は水曜半休法もお構ひなく開店出來る筈、ベーカリーもデリカッテセン・ストアの部に入れるらしい

日本人のカナダ入國

婦人が多い!!

男子の百八十三人に對して女の方は百九十五人

オタワ十日發電——一九三四年三月一日に終る滿四ヶ年間に加奈陀へ入國を許された日本國民の總數は四百五十六名（一年平均百十四名）であつた、右を男女子供別にすると

大人男子	百八十三名
大人婦人	百九十五名
男女子供	七十八名
合計	四百五十六名

となる、尚は右四ヶ年間に日系加奈陀人でカナダへ入國を許可されたもの百六十四名であつた、此數字は本日晩香坡島コモックス・アルバニ選出ニール代議士の質問に對して政府側から公表された統計である

大會代表に日本人

小笠原氏選定

パーノン十日發電——當地に於て開催された野菜物市場管理法に關する集會は日支白人百五十名參集したが、近くケローナで開催の大會にて本格的役員選擧を行ふ代表者として日本人エス小笠原氏、支那人チャールス・クオングが選ばれた

朝日選手が來週に試合

舊選手軍と新進軍

朝日の選手で一九二七、八、九の三ケ年シニア・リーグで活躍した一團と其後の新進スターを網羅した一團が來る十九日（グッド・フライデー）午後一時からバウエル

開戰

併し

等かの準備をしてゐるであらう

事は想像出來る、斯かる場合諸君が例へ自己保護の爲であるにせよ日本人と行動を共にしないことは余も確信する、日系市民の米國への忠誠問題が度々論議されて居るが、然し諸君に關する限り二重忠誠問題は存在しない、諸君にとつて米國の爲めに戰ふといふ事は同時に朝鮮の爲めに戰ふことを意味するからだ

の場合に處する何

武器

を執らねばならぬ

其時こそ諸君は朝鮮民族の勇氣と豪膽さを世界に示すことが出來るのだ、斯かくして初めて諸君は偉大な米國民の精神的支持によつて祖國朝鮮の獨立に貢獻し得る」

……太平洋の平和ともならば朝鮮人系米國市民は起つて米國の爲め

大陸日報

◉昭和語學校通信・父兄母姉會々計係に江畑忠七氏當選追加す

捨賣チヤンス

五室家付きロット價五百弗　タームス
六室　五百弗　タームス

ルーミング

三十八室　價　千弗
二十八室　價　四百五十弗
四十七室　價　千八百弗
七十五室　價　四千弗

フルーツ店

價三百弗以上六千弗

▲テレス屋
價二百弗以上六百弗

土地家屋賣買登記公證
對白人交渉通辯代書
火災、自動車、盜難保險業

晩市バウエル街參參貳
公認　奥村事務所
電話　シー二八參貳
ハイ三〇六三アール

日本人公認醫

下高原醫院

ドクトル　下高原幸藏
ドクトル　上高原廣
事務所　バウエル街メーン街角
同　電話　事務所ダグ五五五五
自宅ベビユー二四〇六
不在中は高原商會へ

上高原醫院

公認
ドクトル　上高原廣
事務所　ピーシー電鐵前モントリオル銀行二階
キャロル街參參七
電話　トリニチー二九五五
不在中はドグ五五五五又は（高原商會）へ

內田醫院

ドクトル　內田又三郎
事務所　バウエル街四三九
電話　ハイランド二九三
住宅　ハイ一六八六アール

シンガーミシン

日本人最古の經驗ある代理人から求めになれば即座に修繕其他の御用を合ひ皆樣の御便利御徳で御引受けます
ミシンの事は御電話次第迅速刻御相談に御伺ひ致します
電話　ハイ五九七八アール
フランクリン街一七六六
柳澤元仁

結婚及葬式用

花輪、花束、鉢花等一切大勉强致します
バウエル街二七〇から御用命を願上げます
中村花屋
電話　シーモア五九三五

花束、花輪

結婚及葬式用花束、花輪類安價丁寧且つ迅速に調製御注文次第お屆け致します
晩市ユー街二〇三—二三（西第四街とユー街角）
イーノー花屋
佐々木菊三郎
電話　ベビユー七八八一

Singer Sewing Machine Co.
303 Powell St.　Shop Phone Sey. 1931L

本社

は日本人各位の御便利の爲め各種ミシンをバウエル街ショップに取揃へて居ります

新ミシン收替

古ミシン
新ミシン御求めの方は是非當店に御用命下さい
附屬品一切も取揃へてあります
マネジヤー　鶴田收藏
バウエル街三九三
電話　シー一九三一エル
自宅　ハイ二八六五アール

求

ハウスウオークガール至急住込み、西第八街二五一五照會

求

プレス及裁縫に經驗ある女の方至急電話ベ—五一七五大山

ドレス

メーカー入用委細ダグラス七四一アール

求

十五、六才の子守至急月十弗から十五弗永續住込本社照會

ラヂオ

本年度のライセンス（料金二弗）取次發行
市内は電話にてお屆け致します
シーモア一四一四
山タキシー

神易

遠隔の方は姓名年齡要件を明記し御通信により即答す料金一弗以上
366 Powell St.
Phone Do. g. 5051-R
晩市バウエル街三六六
電話　ダグ五〇五一アール

生蛤を喰つて

チブスを起す

スタンレー公園先の濱邊で生蛤を喰ひ白人の二家族がチブスを起し大騒ぎをやつてゐると市衛生局で發表

舊シニア選手軍

△監督、宮崎△投手、菅（兄）、西寺、田中（武）△捕手、安居、堀居△一壘、中村哲、田中（治）△二壘、中村宏△三壘、加藤△遊撃、山村△左翼、佐藤△中堅、北川△右翼、的場

新進選手團陣容

△投手、西原、前川、菅（弟）、野田△捕手、益田△一壘、福井△二壘、宮戸△三壘、田中治雄（監督）△遊撃、蔦川、丸野△左翼、白石△中堅、是永△右翼、前川又は西原

◈アパートメント

二十五室外に店二軒付
價格　二千八百弗
曾て八千弗の買手を斷つた位、實際値打ある將來必ず儲かる好き安物幾何の現金と農地又は五室位の市内住家と取替も致します

◈住家

五室　六—七室
五百弗から千二百弗現金少額殘家賃で拂込御相談に應ず

◈ルーミング

十九室　五白弗
二十七室　八百五十弗
外に三十二—四十八—五十室等最新式上等の場所あり
バウエル街二六一
公認　濱垣一事務所
電話　シーモア六〇二九
ハイ一五五五ワイ

今明日の天氣豫報

微風　天氣良し
（昨日最高五八度、最低三五度）

晩市東（スチングス街一九三ドウソン建築內二〇三）
オステオパシック學派
公認　宮崎醫院
ドクター　宮崎政次郎
電話　シーモア六一六八
自宅　東ペンダー街二一七七
電話　ハイ一六〇九エル

今回日本人タキシ業者は全部

メーターに依つて料金を申受ける事に致しました
晩市日本人タキシ

ミカド タキシー

ドグラス二一八二八

名畑タキシー

ハイランド七六五

オーケータキシ

西第二街一六七七
電話ベビユ八一三三エル

ショワ タキシー

シーモア三五二八

高田タキシー

ドグラス八三六
シーモア三七五七

ヤマタキシー

シーモア一四一四
シーモア一四一五

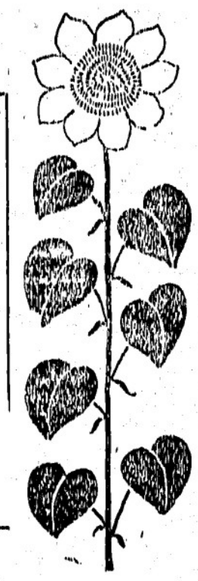

小説

双心臓

牧逸馬

(2)

生活ご藝術 (三)

明代ごろではない貧窮——といっては、ともかくも根と名のつくものがあって、夜露を防いでくれる襤褸の上村夫婦に違ないが。

兄の裕輔は、時の中學校の教科書を、寒往暑來する身。

三年前に、相前後して父母に死別した二人は、家産の全部をあげて、父の遺した借財に當てた後は、ほんとうの無一物となって、根拠地である筑州の町から、この、人の大海に物慾の蟠まか卷く、東京の空の下へ出てきたのだった。兄ひとり妹一人、廣い世間にそとといって寄るべもない兄妹。

父の在世中から、裕輔は自己の天分を信じて、跳躍の道に進みつゝあったが、一家の破滅以來は、妹野手が、ふたりの生活費と兄の學費の全部を、かぼそい一手に引き受けて、いま現に、銀座の服装デパートの化粧品部につとめてゐるのである。

野手の給料に、口ふたつと、兄の學費がかゝってゐるのだ。是らない勝ちなのはいふまでもない。

そこへ、裕輔がすると風邪を惹たので、その藥代や何かに追はれて、前から滯り氣味だった用代が、ぱったり絶へなくなったのは、愚か——兄妹とも、もうこれで何日、まともな食事を口にしないことであらう。

部屋の小隅に、土鍋やナルミの鍋などの自炊道具が、いたづらに欠伸をして轉がってゐるばかり——

「いや、心配させて濟まない。みんな、むれが悪氣地がないからなんだ」

拓じみた紺飛白の力を、四角くして振りかゝって居る裕輔を見ると、年は廿三三であらうか、病氣上りで青白くやつれてはゐるが、妹に生きうつしのぱっちりした眼、男には好もしい、強い大きな口の線、きかぬ氣らしい大きな容貌は、まだきちんと用代を拂ってゐる頃、暗中のいろくをして、清水さんはなかなかをうして好い男振で、と言はせたものだ。

額にかゝる長めの髪を、撫上げ、指の股で掻きあげた裕輔は、

「何でもして働く氣になれば、何かあるだらう。明夕クの助手でもいゝさ」

「まだそんな、心にもないことを仰有るのね」

恨めしげに顔を上げた野手——いつも、服装デパートの男子店員の食堂で、ランチ・タイムのたはむれに、ひそかに行はれる唐人美人投票では、つねに第一位を落ちたことがなく、陰ではそつとミス服装と呼ばれてゐる、その瑛の瞳が、今は、貧故の無邪気な涙に濡れそぼれて。

「いや、心にもないことぢやないよ。とつさい、けふ明日にも何とかしなくちゃ、兄妹ふたりのミイラが出來上つちまふぢやないか」

氣がついたやうに、みすぼらしい室内を眺めまはした裕輔の眼は妹の顔にとまって

「むゝや、また泣いてる。よくさう泣けるな」

「だって」と可愛く小指の腹で、眼を拭いて「冗談にも、學校をふよしになるなんて、そんな情ないことをふつしやるんですもの。いまふよしになっては、今までの二人の夢が何にもなりませんわ後生ですから、もう〜そんなこと仰しやらないでね」

「それはさうと、君は何うして今日ふ店へ出ないんだ」

ちよつと改まって裕輔が訊いた時、横半眼の下に、突つけんどんなむろくの聲、

「清水さん、はい、郵便ですよ——」

「これは御はない」

「オホホホホ」

と、安子夫人は冗談でない。十九を頭の、二女二男のお母さんだけれど、未だに任ずるところが甚だ厚い。

「姉さんの代理に行つてゐながらどうして姉さんが來てゐると思つたんでせうか?」

「學者だけに態々考へて間違ふんですわ。家内はよく〜行つてゐる筈だと考へたさうです。然るにこゝに來てゐる。これは近眼も手傳つてゐますわ、よく〜行つてゐるものが、こゝ〜へ來てゐるのは、めためだと考へたさうです、賢一の成績のことで私が始終やかましく申しますから、責任を感じてゐたのでせう。私が都合が悪いと言つて、主人を寄越しておいて、賢は知らん顔をして來てゐるのだと思つたんです」

家庭小説

兄弟行進曲

佐々木 邦

(三十六)

△お母さんの心持(二)

「他人さまの朝子をかぶって來て三日も四日も氣がつかず、わーはこの頃痩せたやうだと、言つてゐるんですから」

「新例はもう濟んです」

「品物を間違へるなら兎に角、この間は、他所の奥さんの袂を引っぱつたといふんですから、呆れるぢやありませんか?」

「はゝゝわ。これは初耳です」

「賢一の方の父兄會の時、私が都合が悪くて、といふのは家庭の教育のことを真剣に考へて貰ひたいと思ひまして、代りに行つて貰ひましたの。主人の代りは主婦ですけれど、家はデコベよ。その席上で除所の奥さんを私と間違へて好い恥をかいたのらしいのよ。さすがに自分でも悄げてゐましたわ」

「その奥さんは恐らく美人でしたらう」

「撫でせう。私と間違へるくらゐぢやないですから」

和洋御菓子一切
豊富に取揃へて
ございます
バウエル街三五七
鈴木菓子店
電話シー七九三五

月刊雑誌

新着御案内
フグ味淋干
干カレイ
チリメン鰮魚
中羽イリコ
最中の皮
ダシ昆布
干油揚
アルプス凍豆腐
徳用チリカミ
一包 二〇
一斤 三五
同 半斤 二五
一箱 四〇
一包 六〇 三〇
晩市バウエル街四六九
順利多賣客本位
ユニオン魚店
電話ハイ三三五—三三六

ビルダーサプライ
各種ランバー、シングル、ドアーツインド、ネール、セメント其他建築材料一切最も安價にて販賣いたします
尚住宅、鶏小屋、バーン等の請負を専門として居ります
電話或は郵便にて御通知下されば遠近に拘らず早速セールスマン出張の上見積値段運搬其他万般御相談に應じます
ビーシー州ポート・ツランク・ダウンタウン・ロード角
ファンリッチ製材會社
瀧本與次郎
電話(ヤード ネー七九 ミル ネー一三五エル 自宅 ネー六八)

荷物運搬は
凡て確實
親切
勉強で
好評な
晩市バウエル街四六三
運送社へ
電話ハイ一五六六

電話シー四五三
昭和倶樂部
晩香坂市バウエル街三八〇
事務所用 電話ドグラス五五二二

組
柳板用
御希望のサイズを安價にて御求めに應じます
其他板各種
パウエル薪炭會社
製材部
バウエル街一三五五
電話ハイ三九二七
夜間ハイ一四四四アール

洋雑貨食料品
東洋商業會社
P.O. Box 46, Port Essington, B.C.
主任 大橋松次郎

和洋雑貨食料品
漁船金具一切
ポートエシントン郵便二七
亀田商店
P.O. Box 27
Port Essington, B.C.

上最薪炭
電話ハイ一三八三
バウエル街一二七五
タイー薪炭商會
TYEE LUMBER WOOD & COAL LTD.

支那古代外用
皮膚病神効藥
湿疹皮膚病、瘡、胎毒、凍足(足のたいれ)等其他の皮膚病に特効あり
北米大陸にても此藥の使用者現に數万以上を數へられ晩市にても各デパートメントに賣つて居ります
晩市本店256 E. Hastings St.
日本人特約販賣店
パウエル街三九九
李天助藥舗

和洋御菓子
晩市バウエル街二三五
横山菓子店
電話シー六九四一

宿酔の妙藥出づ
ノルモザン錠(五十錠入)
交際家の懐中常備藥
=制酸と胃壁保護の兩作用を有す=
胃酸過多症、胃液分泌過多症、胃痛、胃潰瘍、宿酔の新學理的治療劑
「ノルモザン錠」は今までの種々の治療劑が欠點の多いのに鑑み、藥理學上の見地から新に完成せられた胃酸制止劑で、過剰胃液の分泌若くは過剰胃酸の生成を抑制し患部に及ぼす刺戟を防ぎ、潰瘍面の治癒を促進せしめるものであります
飲酒家必携のノルモザン(八〇)

トテモ温まる
くすり湯
中將湯
家庭にできる藥風呂
身體を温め、血の循環をよくするために、始終足腰の冷える方、身體の節々の痛む方などに偉効を奏する藥湯です
〇〇内膜炎、血の道、疝氣、冷え症、寝小便 痔疾、神經痛、リウマチス等(一、〇〇)
各種 邦樂レコード
新見商會
晩市バウエル街三三一
電話ダグラス三一一二

●高等南京料理
コックは此の道の腕さへで料理は皆様のお口に合ふやう
美味に調理、値段は大々的勉強
晩香坂市バウエル街三八二
新南京樓
電話シーモア七八七五

高等南京料理
日本人諸君の御來店を歡迎仕候
晩香坂市バウエル街二五二
新北京
電話シー五七七四 同三五一七

開院廣告
今回左記の所にて歯科醫院開業仕り最新式器械の設備をなし專ら歯科診療の御需めに應じ候段開院御披露旁御挨拶申上候
三月十一日
晩市ステングス街メーン街角ダウソン・ビルディング四〇八號室
石原歯科醫院
ドクトル 石原 暎
電話 シーモア七六一七 自宅 ハイ一一一一

春なれど 春暖遠くして來らず 除寒厳しくして去らず
此の氣候不順こそ
貴女の幸福を蝕むもの
▲足腰の冷え、頭重苦しく、逆上、便秘、こし〇、月〇異常又は經期毎に下腹部の痛む等その他子〇、血の道より起る一切の症狀に
▲美神湯は恐るべき婦人疾患の治療に良効で卵巣その他の分秘器管の整調を助け、新陳代謝を旺盛にし、貴女の健康と、若さと、明朗を創造する婦人病唯一の良藥であります
冷え込み易い此の頃は 特に美神湯を……
悩める貴女に幸福を與へるもの
婦人良藥
美神湯
五十仙 一弗
美神丸 美神〇藥 大販賣所
晩市バウエル街三九〇 電話シー四七六八
近藤特許賣藥店
O KONDO 390 Powell St. Vancouver B. C.

CHOP SUEY
大衆的南京料理
朝日チャツプスイ
バウエル街三五八 電話チャツプスイ一二三一

紙類及文房具商
晩市ホーマー街九九六
電話ツリニチー二五三一
COLUMBIA PAPER CO. LTD.

薪炭
マーリン
薪炭會社
電話ハイ五六〇五
住宅ハイ一一四八エル

醫士 林弼臣 廣告

專門 挫骨、打撲傷、斬傷、腫物、筋痛、るいれき、痔漏、火傷、脱腸、血便、殊に打撲關節の痛み等は如何なる重症と雖根治し猶接骨の技術に就ては既に日本人各位御熟知の事に候
東ベンダー街九二 電話シーモア三六二七

小生儀ツラツク使用中足を挫き林博士の治療を受けたる處僅々一週間にて全治茲に林醫師の卓越せる技術を確信し深く感謝致し居候
ステブストン
大谷常吉

小生儀家屋修繕中手を酷く打ち林醫士の治療を受けし處僅か一週間にて疼痛も去り完全に快癒仕り茲に謝意を表し候
ステブストン
村上淺松

今回ステブストン日本人各位の御便宜と御經濟を考へまして接骨、挫骨、筋違其他一般外科治療御希望の方は秋本金物店迄お申込下されば何時にても同店まで旅費無料にて出張し晩市と同樣の費用にて治療に應じますから同店まで御申込下さい
醫士 林弼臣

艶説美女地獄

—◇（三七九）◇—

劍戟の卷（廿）

森曉紅作
久保田清春畫

時入に嚇んで長金を前立ては後の鬪に間題となり、これが第一名を大石良雄が十八番傑の山鬪となつたわけだが、何しろ其の打込んだ太鼓の響きは、徒らの遊客、徒らの文明に流れた元祿武士の腐眼を酔はしたわけである。

何は先、取敢ず、八百定の親分の仲間まで、駆させたから面白い。

彼は昔に、吉良家の用人斯斯平馬を初め、附人の小林平八郎、清水一角等から、出入の儘に嚇まれもしし、亦いさ事あらば御得意様（忠義の見せ時）、いつかは此の事あるこゝを思込んで待かまへてゐたのやあつた。

彼は昔に、以来祿嚇眼には必ず家根へ上つて吉良家の方を覗んで見、出無しで見て見ぬ心して寝るのが例になつてゐた。

然しこゝ降り続いた大雪に、こんな時には何事もなからうと踏てゐるべき吉左衛門様はないの、鬪氣だつた。

非常の遊びなしで床に就いた其晩である、油斷をしてゐただけ其しとみて面喰らつた八百定は、戦者ぶるひだけはしたが、あたふた二階から飛降りると、

「たゝ、大変だ〜、来た〜」

初めて太鼓の音に氣が着いた。

「オヤなる程も太鼓の音が聽こゐるね。」

「そらみろ、だ、だから大変だといふンだ、来たンだ〜。」

「何が来たンだよッ。」

「何がなんて、斯うしちやナぬられねゝ、きッ吉良様へ、ぶら鼓しが来たンだ。」

「ウッ、ぢやふまゝさんが鉄順氣にしてゐた遊蛇の浪人てゐのかへ。」

「そ、そ、左様だ……剛ッ子を出してくれ……」

「ぶ郎へ行くンだね。」

「ムンニャ、ぶ郎ぢやナねゝ——上杉様へ加勢を頼みに行くンだ——何でもいゝから早く剛ッ子を出せッ。」

「あ、あいよ、それは大変だね。」

「だから大変だッてンだ……草鞋も出せよ。」

「それ剛ッ子ッ。」

「オット来た。」

「あれ裏返しだよ。」

「そんな赤棒ふものか……何しろ大変だ草鞋〜ッ。」

と八百定がまた〜支度をしてる其の時であつた。

八百定の路次に住んでゐる例の俠兒鬼の潮五郎は、彼よりも先に太鼓の音に利き耳を立て、其れとさとつて、

「オッ銀次、茂傍次、吉良の郎（遊野の郎）が斬込みに遊ねゝね、角の八百定の野郎が吉良にむべッかつて飛出すに遊ねゝから、銀次ぶめゝ俺と一緒に野郎をン捕めゝる事にしろ……茂傍次ぶめゝは遊郭場（飛んで行つて知らせて来い、みんなで遊野の宿の手傳をするンだッ。」

と、これ亦待つてゐたといふ大息込で斯う命じた。

「ぶ、ぶ、ぶ、

可憐なり乙女ごころ

わが家の悲運に姉妹で奮ひ立ち

卒業の春へ贈る美談

この姉妹は東京下谷區上野町、明治生命勤務上北倉林藏氏の二女ひさ子さん（二）と三女きみ子さん（一）で、北倉氏が一昨年すで主子區上野で牛肉店を開いてゐたころはこの二人の姉妹は可憐な稜服姿で楽しさうに

毎日　小石川區大塚町の日本高等女學校（通學してゐた、その後一家の窮迫が思はしくなくその上長男清吉（三）と次男利男君（二）が病の床に伏れてからはバタリ家は悲運のドン底につき落された、二人の姉妹は一家の悲しみを目の當りに見て月五山づゝの月謝もおくれ勝ちとなつた、ある日二人は相談し合つてどちらかが學校を退くことを約束した、姉のひさ子さんも一年からずつと級長妹のきみ子さんも一、二年を通して優等をつゞけて來た、二人は互に譲り合つて姉のひさ子さんが

「わたくしが學校をやめて働きませう」といへば

妹のきみ子さんは「いゝえ姉さんはあと二年で卒業ですからわたくしが退くわ」と美しい二人の決心を聞いた校藏氏は

よしその決心ならきみ子さんが退いて姉さんは續けなさい、そして卒業したらきみ子さんが學校へまた行くことにして——

と二家の悲運に涙をふるつてそのことを申しわたした、きみ子さんは何の不平も抱かず昨年——二年の二學期を終へるとすぐ世話をする人があつて女中奉公に出て月十五円のお給金は姉のひさ子さんの

月謝　となつて貰はれた、そして二人は互に手紙ではげまし合つて今年姉のひさ子さんの卒業の日を待つたのであつた、ひさ子さんは卒業生徒中での模範生、一年から五年まで級長を通し卒業の時には平均點九十六點といふ最優秀の成績でめでたく卒業、この四月からいよ〳〵日本銀行へ勤めることゝなつたので一家の喜びはたとへやうがない、妹のきみ子さんも三月一杯で暇をとり四月一日から日本高等女學校二年に

復校　することゝなつた、この涙ぐましい姉妹の前途は金輪にパッと擴がつて卒業式の日には中心に別れを惜しみ涙まで校庭の隅で語り明かしたとのことである

今度は巡査蘭童

女性を『結婚』で弄ぶ

愛甲春香巡査は鹿兒島縣肝屬郡佐多村の出身で三月廿六日警務課で大憲諭旨免官と内定した

ために飛行機の見學說明があつて後杉野夫妻は箱山『羽衣』の一冊を手にして伏見藩一飛行士の操縦で春の空へ舞ひ上るのだ自宅が目本橋にあるのでその邊を中心に、機上で『羽衣』を繙ひながら楽空漫歩としやれようといふわけ

私は飛行機が好きでもつといろいろな方面から飛行機が應用されることを望んでゐるのです、今度も友人達のすゝめでするとになりましたが、このために今後飛行機を手輕に應用する人がふえ、危險視する人が少しでも減れば結構だと思ひます

と杉野さんはほがらかである

官の非行摘發して論難をうけてゐる折、こんどは現職警官が若い二人の女性に絡まる結婚詐欺の醜行が暴露し警視廳當局ではこの警官風紀事件にいたく狼狽してゐる非行警官は八王子市本町巡査倉宿所止宿八王子勤務愛甲春香（二）巡査で、昨年七月ごろから同市本町三番地武長女八王子乘合自動車

飛行機で銀婚式

『羽衣』を繙ひながら——春空を漫歩

（東京通信）銀婚式を飛行機に乘つて春の空からわが家を見おろしながら祝はうといふはがらなか話題の主は日本橋區小傳馬町吳服商杉野徳太郎氏（三）と春子さん（三）夫妻、杉野氏の友人達からなる東京クラブ、江戸會、黄心クラブには早川湖、曾我廻家五郎、豊田和鶴、森春子、鳥居鶴蔵博士等の縁の深い飛行學校長相羽氏等も知り合ひであるところから目出度い銀婚式は是非飛行機で、といふことになり東京航空輸送會社も大乘氣で四月七日の午後一時から羽田飛行場を特に開放してこの銀婚式を行ふことになつたもの

當日は格納庫を宴會場とし前記クラブ連中の隠し藝や九一その他の餘興があり、特に來會者の記念として一人の決心を聞いた校藏氏は

妹のきみ子さんは「わたくしが退くわ」と美しい二人の決心を聞いた校藏氏は

八面雜俎

◎新聞界のマネージャー李さん　記者に紅涙さめざめと語る『日本人お客さん大へん有難ふ皿盛りよくない、大陸ャッポー話して欲しい』と

亜蒙さよ（二）と嘆バスに乘合はしてゐるうちに割ない仲となり言葉巧に結婚するからと欺いて、薄給なきよから金錢までも捲きあげてゐたが、更に同巡査は同市上野町映画館電氣館の元案内係酒井と（三）とも關係して同樣結婚を餌に微々弄んでゐた、ところが前記きよが愛甲巡査に他にも女が出來たことを感付き嫉妬の餘憤をかつて三月十七日八王子署に泣きこんだことからその醜事が發覚する

今度は巡査蘭童

女性を『結婚』で弄ぶ

（ナナイモ通信）當地母姉會にては去る六日午後二時より語學校に於て第三回定期總會を開催した、賞合先生司會し上山夫人の開會の挨拶ありて後吉田夫人の會務報告水坂夫人の會計報告いづれも承認

ナナイモ日本語學校

母姉會總會

次いで議事にうつり二、三を協議して懇談に入つた、菅谷先生からは「環境教育」に就いて有益なるお話があつた。茶菓を喫しつゝたのしき集ひに時の過ぎるのも忘れ佐藤夫人の散會を惜む挨拶と共に會を閉ぢたのは五時近くであつた

尚本年度の役員は次の如し

△會長、佐藤イワ△副會長、下澤ひさゑ△幹事、西濱カメノ△會計、吉田キノエ△部落係、小山たか、吉田トミノ、寺下テイ

堂前イサ

第三街聖公會

△エー・ワイ・青年會——今夜八時より例會並に特別修養會を催し、聖ニコラス教會のスコット長老を願ひ說教を聽く、會員外の出席も希望す

△大齋祈禱會——今夜八時より青年會修養會に禮拜を參加し引續き委員藤田猪藏、山村義雄、池田總松諸氏の感話、中山牧師の說教がある

△マーボール母の會が十二日開かれる

△少年團——十三日午後六時半より

△ラグビー團長指導にて五組共例會開催

釋尊降誕祝賀法會

ステブストン佛教會で

來る十三日午後一時よりステブストン佛教會堂に於て釋尊降誕祝賀法要を左の式順を以て勤修される尚當日は日校生均勤生に對し賞狀の授與がある

△開會の辭（第一式）司會者阿田木薫△眞宗々歌、一同△アドレーション、教師目校生一同△灌佛式、開教使△浄華獻供、日校生代表△英語讃佛歌、一同△讃經、開教師△賞狀授與、開教使△祝辭、代表△默想、一者△法話、開教使△謝辭、日校生代表西チヅ子△閉會の辭、司會者

右終つて第二式の餘興がある

△開會の辭、日校生南出勝治△花祭りの歌、一同△式三番叟、日校女子部△汽車、花組ビー△お手々つないで、花組エー△雨が降ります、櫻組△ルンピニの歌び桃組△うさぎのダンス、花組△白うさぎ、花組△月のお姫樣、櫻組△天然の美、梅組△馬の慈悲、日校生功子△池の鯉、花組エー△大雪小雪、櫻組△山は夕燒け、日校生女子△歌劇月下の集ひ、日校女子△讃佛歌卯月八日、櫻組△田植歌、梅組△歌劇銀の星、日校女子△濡れつばめ、處女會員△二十四孝、日校生△影絵、佛青會員

其の他飛入もあり盛大を豫想されてゐる、多數參詣を希望すると

◎寄附　橋本國太郎氏は息太三生君の再渡加妥着記念として武弗福岡海協支部へ（廣告）

ラヂオ

明夜の主なる放送

◇晩香坡プログラム◇

管絃樂八時半六〇〇キロ局、管絃樂（デットロイトより）六時半、絃樂七時、管絃樂七時半、時事放送八時半一一〇〇キロ局ダンス音樂九時半より十一時半迄一〇一〇キロ局

◇米國側プログラム◇

ルデー・バリース管絃樂五時、ショウボート六時、ポール・ホワイトマン管絃樂七時、ポール・ホワードス交響管絃樂八時十五分、ダンス音樂十時四十五分より六四〇、六八〇、九二〇キロ各局ダンス音樂九時より六一〇、九四〇、一一三〇キロ各局

美市を訪ふの記

船英一路

◇遊兒さん宅へ

世は時に春である。明かな春である。春の旅！遊兒のもの〳〵旅である。此の明るい旅を耳から伯つかつたのが僕である。李ひなるかな、面もビーン州の都、静かかな都のヴィクトリアへ、僕の心は躍つた。外に重大使命のあるとは言へよろこびの心を押へて。

◇

六日夜十二時、プリンセス・ジョーン號に乘り込んだ。翌朝七時ヴィクトリアのレービー・オーフに着いたが、初めての土地で内心大いに不安だつたが、幸ひ日本人の事年に道を教はり〳〵遊兒さんの宅を訪れた。ドアをノックすると遊兒さんが出て來た「フネですぐうかよろし」としどろもどろの仁義めいた口調で挨拶した「電報を受け取つたが、フネクシ……とあるのがどうも入眠が行かなかつたが、兎に角大陸から面か來るのだから今から迎へに行かうと思つてゐた處で」と仰々快活な口調である、日曜の朝七時半と云ふにもう用意して呉れて居た、初對面の人と思はれぬ親しみを以て迎へて呉れる遊兒さんに僕は「フネがフネに乘つて來たんです」と又々例の姓明を加へた。

◇

九時半頃から新しい立派な遊兒さんの自動車に乘せて貰つて市内一周した。エンプレス・ホテルを左に州議事堂の前を走つてベリビル街に出る。有名なベンドリーガーデンとて鳥類や犬、猫等の形をした植木が庭一杯にある、ニューヨーク遊からも態々見物に來るとの事である、彫刻や繪と同じく植木も斯うなると立派な藝術である

グラース街は海岸に沿つた担々たる道である、海中長くオグデン・ポイント・オーフが二つ突き出てゐる。大艦に深くて英國のツッド軍艦が碇泊したとの事である。

◇

此の遊から道の兩側一帶にエニレンダの木が繁茂してゐる。花をつけるにはまだ少し早く、所々に黄色の花が三つ四つ開いてゐたが、

紙は

壁落ちを完全に塗り埋め精度強き良質の糊を用ひ凡て調和よく完全に責任を以て安價に致します

花嫁樣のれ支度

結婚式用髪飾無料で貸します

パーマネントウエーブ

◉花嫁樣のれ支度

ウェーブ及美顔術の御用命は

「米は米屋へ」

（砂糖のみの配達は五十四仙申受けます）

東（スチングス街六四九

無砂糖白米

當店特製のダイゼスティヴトニック　一弗

消化器能忘慢期……自然と体を蝕む胃腸病が原因で遂に意外の病氣を惹起します

本劑は多種の植物性を主劑とし胃液素脾素及び驅風藥を混せ不規律的の胃の活動を旺盛にし食慾を増進さす最高消化劑です

胃弱、不眠、神經衰弱の諸症に特効

日本人街唯一の藥の調合出來る店

寫眞　御藥
現像　化粧品　公認
燒付

パウエル藥店

パウエル街三九九　電話シーモア七五〇二

慢性病最適應症

鍼灸　按摩術　專門治療

パウエル三九六（ホワルウオルド一〇四號室）

久永鍼灸療院

電話シー一三二一アール
不在中レーモア三七八八

清水式炙點探索施灸電氣診斷器使用

清水理化學研究所に於て講習修了百發百中の清水式電氣診斷器に依り施灸致します

神經痛、リウマチス、腦病、胃腸病、ゼンソク、肋膜炎、肩のこり、脊髓、痔疾、婦人病、その他諸病

午前九時より午後八時迄施灸

晩市パウエル街三六五

西村果物店内

近澤信次

春——陽光を浴びての御散策に

寫眞器をお忘れなきやう

優美——輕量

驚異的撮影力

イーストマンコダック

小型寫眞を大きく引伸しても針で刺した樣な鮮明な寫眞が撮れる

精巧——堅牢

獨逸製高級

ツアイス・アイコン・キヤメラ

寫眞器附屬品

現像燒付引伸

器具材料一切

Zeiss Ikon Cameras

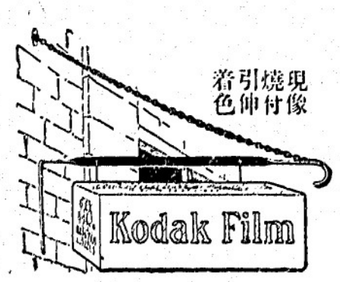

現像燒付引伸着色

愉快な數々の思出を

アルバムに

御保存下さい

美麗なアルバム種々取揃へました

目錄進呈

パウエル街三〇一

大正堂

電話ダグラス五五