TAIRIKU NIPPO
(THE CONTINENTAL DAILY NEWS)
PUBLISHED BY,
TAIRIKU NIPPO SHA LTD.
213 & 215 CORDOVA ST. E.
VANCOUVER, B. C.
本紙定價(前金)壹ヶ月七拾五仙 六ヶ月四弗貳拾五仙 壹ヶ年八弗貳拾五仙
發行所 株式會社 大陸日報社 社長 山崎亦
電話 晚香坡市卓カ 二一五五三

# 大陸日報

紙はり(壁紙掛替ペーパーハンガー)小林
東(ステングス街二四一 電話シー八八七五ワイ

ビーシー州公認 渡邊琴子 電話シー七八〇アール
三味線の皮はり替へ

モーラー美容專門學校出身 富士美容院 しげ子部
電話ハイランド四九八一エル

▲マル特印 百斤入 四、四五
▲加州上米 百斤入 三、八五
▲モチ白米 五十斤入 二、四五
▲白砂糖 十斤 五二

現金で安く買へる店 米屋商店 649 Hastings St. E. Vancouver, B. C.

## 我が商權の發展に優秀な小賣商を養成

### 海外の第一線に活躍を目標とし外務省參議會で立案

東京一日——外務參議會で[illegible]を審議するより通商局の內容充實が適當なる意見が一致し、廣田外相も內閣參議會の[illegible]後通商局の充實策を右に開陳し、此の實現を圖らんとす、尙ほ外務省では(一)外國政府通商條約の交渉を始め關稅其他通商政策の實施關係事項(二)我が商權擴張の爲め海外に駐在する官吏、(三)在[illegible]項の調査研究に關する事項を通商局の所管事項の主なるものとし其の充實を圖らんとする故右の爲めには(四)大藏、商工、農林、鐵道、拓務に於ける通商關係の事務官を臨時外務省通商局の事務官に兼任、外務官に習熟させ場合に依つては右事務官を臨時に任命し海外の通商情報を蒐集する事(六)我が商權の發展の爲め海外の第一線に立つ優秀小賣商を養成する事を必要とす

## 海外移殖民開拓の爲

### 官民合同委員會を設置

東京一日——拓務省では本年度よりブラジル移民が制限されるが民間の海外移殖民、拓殖事業に未解決の問題が多いので積極的に調査研究を行ふ爲めに十年度際と右の經費一萬圓を計上し通過したので、拓務局に海外拓殖合同委員會を近く設置し研究を考慮する筈で、委員には關係省の官吏や財界、政界、學界の權威を網羅する筈

## 獨の再軍備聲明で日露は接近?

### ソ聯政府の外交政策轉換に東亞の平和確立せん

東京一日——廣田外相は北滿國境の[illegible]如く條約の形式を執る不可侵の確約を[illegible]して根本的對ソ關係調整を計ることを[illegible]約を固執せず寧ろ是れを緩和し極東防衛を[illegible]廣田外相提唱に係る紛爭調停委員會案を[illegible]考慮せんとする態度を示して居る事實が漸く顯著ならんとする形勢にあり[illegible]廣田、ユレネフ東京會談もソ聯の外交政策の轉換による新なる[illegible]を見せる可く目ソ懸案解決を[illegible]に近き將來に就いても大[illegible]一致した態度を執り得る程度に[illegible]に至つた、而も政府が世[illegible]惡氣流に逆ひて何等の[illegible]に得ず重要法案を審議[illegible]會が開會しめた事は一般をして來るべき通常議會を待たずして政府のあるべき正體を[illegible]せしめ延て直に民政黨側にも反映した[illegible]聯は表面的動きかに拘らず[illegible]的に一段と[illegible]味を帶びるに至つたので將來政局の動向を支配する一つの動きとして俄然各方面より注目せられる事になつた、[illegible]して國際の聯繫[illegible]も近く會合する事になつて居るが、右會合に於ては差當り政局問題には觸れずして此の秋の府縣會議員改選と政黨の信用恢復を目標に聯繫の實[illegible]を收める事を協議する事となる模樣である

## 國策審議會成行

東京一日——岡田內閣近年唯一の[illegible]

## 政變近しと見て再び政民聯繫

### 秋の各府縣會改選を目標に政黨の信用恢復圖る

東京一日——政民聯繫は臨時議會に中政友會の煽動[illegible]に一時兩者の間に[illegible]を來たし通常議會でも議會後政局の見透しが付かぬ時にあつては[illegible]なる提携ぶりは發揮せられなかつたが、議會終了前後に至り政府の無力ぶりが暴露せられるや漸く其の効果が發揮し[illegible]法案、追加豫算等に就いても大體一致した態度を執り得る程度に[illegible]に至つた、而も政府が世[illegible]惡氣流に逆ひて何等の[illegible]に得ず重要法案を審議[illegible]會が開會しめた事は一般をして來るべき通常議會を待たずして政府のあるべき正體を[illegible]せしめ延て直に民政黨側にも反映した[illegible]聯は表面的動きかに拘らず[illegible]的に一段と[illegible]味を帶びるに至つたので將來政局の動向を支配する一つの動きとして俄然各方面より注目せられる事になつた、[illegible]して國際の聯繫[illegible]も近く會合する事になつて居るが、右會合に於ては差當り政局問題には觸れずして此の秋の府縣會議員改選と政黨の信用恢復を目標に聯繫の實[illegible]を收める事を協議する事となる模樣である

## 臺灣地方制度の改正法令を公布

東京一日——臺灣自治制に一新紀元を劃すべき臺灣地方制度改正法令は本日公布されたが、右公布に際し兒玉拓相は談話の形式で左の如く聲明した

今回臺灣施政四十周年を期し臺灣地方制度に改正を加へ民意の暢達に更に一歩を進むる事とし去月廿九日勅裁を仰ぎ本日省令を以て臺灣州制改正の件及び臺灣庄制改正の件を公布する事となつた

## 滿洲國皇帝

### 奉迎準備成る

東京一日——東亞の平和史に燦たる一頁、櫻日本の盛春を飾る盟邦滿洲國皇帝の御來朝も後五日の後に迫つた、皇帝陛下には愈明二日午前六時五十分三千萬民衆の歡呼の裡に國都新京を御出發、夕刻正六時大連より帝國の奉迎御召艦比叡に御乘艦、皇祖御祖廟に中を海路日本に向はせられ六日横濱御着直に御入京、天皇陛下と日滿國交の親善の礎も固く東亞史上特なる感激の御交驩を遊ばされるが今や宮中に於ける御歡待の御準備國民を擧げての奉迎陣も全く成り御旅宿なく御來朝の日をひたすら御待申上げて居る、殊に宮內省では日滿兩國交誼の御親愛奉仕の爲大膳寮員五十名の外に市內第一流の銀座の料理人三百名を總動員して畢生の腕を揮ひその他各種御惟し物を行ひ御滯京中の御旅情を慰め奉る事となつた

## 關東軍經濟部

### 三顧問決定

東京一日——滿洲經濟指導機關たる關東軍經濟部顧問を內諾した大野綠一郎氏は關東軍の依頼を受けて關係方面と交渉して居たが、財[illegible]

## ◇…大陸風景

政民聯繫問題が再三再四蹴しやかに考慮される毎に政黨の無力が白日下に暴露される

△

政民が手々つないでチイチイパツパゴツコで憲政の常道化が出來得れば、それは魔術師天勝一座以上

△

確實明朗なる信念のない政黨が幾回の聯繫を策しても一プラス一は二にならず、三となり四となると思ふ

△

內閣補強工作が見られる齋議會に民政黨が駄々を捏ねて居る、大陸風景子は借問す、捏ねて然る後民政黨は何處に行く?

SUN LIFE OF CANADA
加奈陀サン生命保險會社
一九三三年度(十二ヶ月間の)新保險契約額 貳億餘弗
創業以來一九三三年末迄契約者及受取人への支拂總額 八億餘弗
一九三一年四月一日以後加入の分には滿五ヶ年目に特別配當を支拂ます
日本各地に 支店 及び 代理店 あり
800 E. Cordova St., Vancouver, B. C.
電話ダグラス五五九九 及 四六九七アール
代理店 中野保險
主任 中野庄輔
伊澤英一 小林真三 岡田熊太郎 渡邊順次郎 中西兼吉 大橋文次郎 橫濱宗一 島成 古林一雄 松林幹一 山村末記 小林哲

The Yokohama Specie Bank
822 3rd Ave., Seattle
Phone Elli. 3575 P.O. Box 1917
○郵便爲替手形—利息、六ヶ月以上年三分七厘
○郵便爲替—無手數料ニテ日本內地、滿鮮、其他ヘ迅速確實ニ送金致シマス
○普通送金—送金手形或ハ電信爲替ハ世界各地向取組ミマス
○米國定期預金—一ヶ月以上年二分七厘デ繁盛店ノ御取次致シマス
○米國定期爲替手形—繁盛店ノ御取次致シマス利息ハ定期預金證書ハ定期爲替手形ニ擔保シテ貸出ノ御便宜ヲ取計ラヒマスカラ御遠慮ナク御相談下サイ

THE SUMITOMO BANK OF SEATTLE
802 3rd Ave., Seattle, Wash.
日本向送金手形、郵里送金は左記のローヤル銀行支店にて御取次致しますから精々御利用下さい
晚香坡イーストエンド、ステブストン、ニューウエストミンスター、マーボール、ラドナー、カムバランド、ヴイクトリア等
日本向定期爲替手形 六ヶ月以上年三分五厘

THE ROYAL BANK OF CANADA
East End Branch
Vancouver, B. C.
▲預金▼ 總ての銀行取引は當ローヤル銀行とお決め下さる樣お願ひ致します、當行では皆樣に充分滿足を御與へする事が出來ると確信して居ります
▲送金▼ 多數の日本內地銀行と取引して居る當行では日本送金相場を非常に勉强して居ります事は既に皆樣の御承知の事と存じます當行では日本人事務員を雇ひして居りますから日本人の取引には非常に便宜で殊に地方に在住なさる方では邦文の手紙で諸用を達する事が出來ます
▽總資產 壹億七千一百萬弗
▽資金及積立金 壹億弗
ローヤル銀行 メーン街及びヘスチング街角

シアトル住友銀行
定期預金 特別定期(十ヶ年書替不要)年二分七厘 六ヶ月以上年二分七厘
貯蓄預金 年二分五厘
月掛貯金 年二分五厘
日本向定期爲替手形 六ヶ月以上年三分七厘

◉資本金 壹億圓
◉積立金 壹億貳千五百八拾萬圓
横濱正金銀行 シアトル支店

シャンテクラー シカレット紙 倍大自動式ブック型 わづか五仙
Chanteclerc CIGARETTE PAPERS
FINEST QUALITY IMPORTED

日加貯蓄會社
◇日本送金 何れの地方へでも無手數料で確實迅速に御取扱ひ致します
◇最近締切日 ロ本 四月三日(水曜) シアトル 四月五日(金曜)
◇貯蓄預金 ◇當座預金 ◇公債賣買 ◇信託預金
日加合同貯蓄會社
晚香坡市ウエストエンド街三九八
電話ダグラス四〇〇〇
JAPAN AND CANADA TRUST SAVINGS CO.
P. O. Drawer 130 398 Powell Street
Vancouver, B. C.

AMERICAN MAIL LINE
DOLLAR STEAMSHIP LINES
アメリカンメイル・ダラー汽船會社
日本行三等道片五五弗 船名 マツキンレー(プレンデント)ゼファーソン(ライナース) 出帆日 四月十三日 四月廿七日 五月一日
美味日本食、各船共日本人料理人及給仕があります 美港着地より本船行タキシー及荷物運搬等無料 出帆日(午前十時半)
晚市を出發すれば間に合ひます 詳細は左記へ
電話シー九五二八 日本人船客係 高橋保一
バンクーバー街三九六(ホテルウッドル一〇五番)(不在中はシーモア三七八八)

紙類及文房具卸商
晚市及ヴイクトリア
スミス、デビッドソン、エンド、ライト會社
SMITH, DAVIDSON & WRIGHT, LIMITED

草木が永い眠りから覺めて黑な地殼を破つて伸び上らうとする自然の力に親しむ時に生產增す
利用する時に生產增す
一坪の地でも利用して草花を植ゑませう
良い種 良き肥料 使ひよい農具類
選擇を誤らない時に滿足すべき結果が得られます
日本種物 一袋 五仙 十仙
練馬大根、德利大根、和歌山大根、聖護院大根、夏大根、時無大根、宮重大根、三河島菜、辛子菜、京菜、結球白菜、直隸白菜、枸子菜、山東白菜、芝罘白菜、朝鮮白菜、長胡瓜、夾豌豆、早生茄子、三ツ葉、大葱、砂川牛蒡、新菊、タカ菜其他
當國種物
草花一切、野菜類一切 五仙 十仙 二十仙
肥料菜種箱 十斤 四十五仙 完全肥料 十斤 三十五仙
農具類
最上ホー一弗 ショベル七十五仙 レーキ、ポラトー、ホック其他
殺虫劑 今津殺虫劑 一斤 九十五仙
皆樣の古屋商店
電話シーモア九參參
西ヘスチングス街四六
186-MAR-26

## 新人會作品

# 女（二）

山北靜夫

ユー　僕に別れて呉れ、と云ひたいとしてゐるのか？（云ひ乍らコートの内ポケットから朝刊を取り出す。白息が冷く闇に光る）

シー子（慄へながら）いゝよ、いゝよ、わたし、あなたを愛してゐるわ。あなたと別れやうなんて一寸も考へてゐないの。だけどあの男があたしに惚してゐるかと思ふと、あたしそれが怖いわ。

ユー　そんな事少しも恐がる心配は無いよ。君が愛する僕がいつも側にゐるから。（靴音）

シー子　ゐゝ、でも――でも自ら捨て下さるでせう、あたしの心（急に嫉るやうに男の顔を下から

ユー（急いで振返る）

シー子　もう何時？

ユー（微笑みながら）九時半だよ

（ユーは坂を降りて行く）

シー子（ユーの後姿を見送つて、あたりを見廻し乍ら）ビーさんは九時半に此處（来ると云つていらつしやつた。あんなにもあたしを愛して居て呉れたビーさん、そしてあたしも愛してゐたビーさん、だのにあたしは憎々しく男から男へ飛び歩いて仕舞つた。でもあたしはやつぱりビーさんを誰よりも一番愛してゐるわ、あの足音ビーだわ、懐しいビーさんの足音だわ、あたしどう話さう。

（ジャズ・ソング「夢のぱら」を小蜂に唄ひ乍らビー近寄つて来る）

ビー　シー子さん！永い事待つたかい？

シー子　……（無言のまゝ、しばらくビーを凝視めてゐたがその懐に身を投ず）

ビー　久し振りだねシー子さん、淋しかつただろう？

シー子　（うつむいたまゝ）ビーさん、あたしあなたに話したい事があるの。

ビー　さうだろう。僕だつて話したい事が澤山ある。が先づ第一に久し振りで可愛いシー子のキッスをお呉れ！

シー子（片手をビーの肩に掛けかけたが急に坂の方を見て一歩後退りしながら）駄目。誰か来たわよ。

――つゞく

▽隨筆△

# 會葬記（二）

城宗夫

教會の裏や四圍にあるブッシの柳はすつかりむくむくふくらんで銀色の毛をそよがせて居ました。しかしその割に北風が冷いので、私は坂上にもたれてそれ等の風景や、永く来なかつた間に建ち並んだ工場、支那人が建てたとか言ふ丘向ひの廢墟にも似た煉瓦造りの建物等、うつとり眺めながら、五日前の夜、いつもの樣にMキャンディストーアに寄つて雜談にふけつてゐた時、メムバーの一君が来て、（おい、Kさんが隨分悪い相だぞ）と言ふので（ほ！一体どうしたんだい）（何でも風邪がこじれて、肺炎になつたらしい。でとり合へず若い者二人に花を持つて見舞に行つてもらつたよ）（さうか、そりやすまんかつたね）といつに變らぬ彼の行ぶりいた心に感謝しながら（女の人達は知つて居るかしら？）（うん、一寸知らせておいたよ、でも今晩はおそくまで仕事だから、明晩行くとか言つて居た）。そんな會話の末、肺炎なら手當の仕樣によつて、直ぐ癒るだらうと、除りシリアスに考へずに歸り、翌晩、仕事の忙しさにまされて、忘れてしまつてゐた所、いよ〳〵冷雨降風に陷つたと女のメンバーから涙聲の電話に、電報を受けたかの樣に慌いた時の事を、ぼんやり思ひ浮べ、人はなぜ死ぬのだらうと子供のやうな事をふと考へたりして居りました。

やがて二時が五分程過ぎたころ黒漆りの靈柩車は、次の世へと媒介をする明教師達に先導されて會に教會の前に着きました。最愛の娘・姉を亡なつて、悲嘆に沈む父母君や、妹君達、それを助けて教會の階段を上るKさんの無二の親友であつたIさんの姿、私は目頭のにじんで来るのを止め得ず思はずあらぬ方を眺めつゝ、人に隨つて堂内に入るのでした。

……つゞく

# 朝

森明美

ヒサ〳〵〳〵
朝が窓の外で囁き合つてゐますサラサ模樣の樣に……

そこで、
ぱんッとブラインドを
はぢき上げると
ミドリ色の
空氣が
躍り込んで来るのです
思ひ切り伸ばした
シーツの上の四肢が
若鮎の樣に朝のラヂオと
一所に、はね出します

そして
つーッとベッドを辷り下りた素足で
ベヴライスに今屆いたばかりの
ミルクを、うんとかけると
小さい彼等は、一齊に
朝の歌を、うたひ出します

# 雨時の朝

森明星

雨時の朝を迎へ吹き込む窓の木に木蔭裏で囁くその明るさ
北曉（行く道ふ）ユーリーの緊張
寒く渡れるバッドの海
湯上りの頬に觸れゆく春風に赤
樂しくれは歸りぬ
シロッインドの金魚から〜〜永
さあて集へ人の顔の明るさ


企色バーヂニアリーフ細刻み
シャンテクラー　シガレット紙で御卷きになれば佳味清涼、香氣豊なシガレットを卷きする事が出來ます
本當に良い煙草とは此のウイルスの事です
ポーカーハンドをお集め下さい

ウイルス細刻みと共にシャンテクラーシガレット紙を御使用あれ

晩香坡市バウエル街二五三
ビーシー魚店
電話ダグ二七八八　夜間シー三五三八

ROBERTSONS PURITY BREAD
ロバートソン
精製ブレードは
人体の建設素で
市場最上のブレードです
最寄りの店でお求めなられるか
ハイランド二二七一（電話下さい

世評の高き
グッドイアータイヤ
其外自動車附屬品一切大勉強で御用命に應じます
邦人唯一のグッドイアータイヤ
特約代理店
晩市アレキサンダー街ゴーア街角
日本オートー
電話　ダグラス　二八九九

白味噌　清酢
天
糀納豆製造
大樽　五十斤
小樽　十二斤
中樽　廿四斤
入味噌實
亀甲大醤油
直輸入元
バウエル街二一四一
天野兄弟商會
電話ハイ五五二六エル

▲鶴亀印白味噌▲
特等特約一手販賣
晩香坡市バウエル街三三七
蛭崎商店
電話トグラス九九一

▲ラヂオ修繕▼
如何なるラヂオにても丁寧に責任を以て修繕いたします
▼チューブは無料にて試驗いたします
晩市バウエル街二一三
速水繁雄

コール及マキ各種
速水
晩香坡市バウエル街二一三
電話シーモア四壹貳壹
自宅ハイ五三六二ワイ

自轉車は
ターメー
晩市メーン街壹壹貳
電話ダグラス五九五九
ターメー自轉車店
松居善雄
英國製自轉車各種
三輪車各種
ローラースケート
二弗以上お好みに應じ調製
テニスラケット
ピンポン電球
大勉強で差上ます


# 書籍雜誌

内田書籍店
S. UCHIDA
電話シー六七一六
347 Powell Street
Vancouver, B. C.


VANCOUVER PACIFIC PAPER CO. LTD.
紙の御用は當會社へ
包紙、紙袋、色紙、油紙、トイレットペーパー、其他ペーパ類一切
ククリ糸、カザリ糸、文房具色々卸賣
ワター街一六〇
晩香坡パシフイツク・ペーパー會社
日本人部代理
堀近夫
電話　本社　ツリニチー六二二一
自宅　シーモア五三四一エキス

新種物到着
日本種　一袋　五仙均一
瀧の川牛蒡
朝鮮白菜
杓子菜
山東白菜
三河島菜
結球白菜
チリメン白菜
小松菜
葉辛子菜
白軸フダン草
當國野菜種一切
同花種一切
新菊菜
千筋水菜
千筋太葱
六尺サヽギ
時ナシ大根
サヤ豌豆
尻丸宮重大根
尻丸練馬大根
小切菜夏大根
聖護院大根
晩市バウエル街三六九
良品廉賣の
前川商店
電話ダグラス九八一

N.Y.K.
1404 - 4th Ave., Seattle, Wn.
郵船案内
（船名）　（入港）　（出帆）
平安丸　四月四日
氷川丸　四月六日　四月十八日
日枝丸　四月二十日　五月二日
横濱行參等　六十弗（當日正午出帆）
花の春、青葉の初夏も間近かになりました北太平洋も愈々波靜かに御旅行には好適のコンディションで御座います。
母國御訪問には是非當社船を御愛用願ひます
日本郵船會社シアトル支店
代理店　晩市　B.W. Greer & Son Ltd,
　　葉市　Great Northern Railway

# 記錄的快速力

CANADIAN PACIFIC
STEAMSHIPS LIMITED

快速　横濱へ　神戸へ　長崎へ
何れも太平洋上の巨船ですが上を走る船へ乘つて初めて知る事實です
安全　少し位の時化（シケ）ではビクとも致しません婦人子供の旅行に特に安全です
帆船　四月六日ロシア　四月二十日トシジャパン　五月四日エシア　五月十八日カナダ
表はホノルル寄港
三等の待遇は特に注意して居ります
船室は各船共最上の場所を選び消潔ですし寝臺はスプリング附マットレスです
便　日本食の用意があります
利　各船共日本人が乘組んでゐます
沙市より同賃金で連絡切符差上ます
今回特に日本人コック二名を乘船致させました、日本人のお客樣には純日本食を差上ます

石船
ジャパン　排水噸三九〇〇〇　總噸數二六〇〇〇
カナダ　同　三二三〇〇　同　二一五〇〇
エシア　同　二五二〇〇　同　一六八〇〇
ロシヤ　同　二五二〇〇　同　一六八〇〇

詳細は下記へ照會願ひます
加奈陀太平洋汽船會社
SETO MORE
Pacific Passenger Agent
CANADIAN PACIFIC (Ocean Traffic
J. J. FORSTER
Steamship General Passenger Agent
Vancouver, B. C.

視力檢定
眼鏡調製
ステングス街記念塔前ドミニオン建物内二〇二
視力專門醫　ノックス・ハンプリー
電話シーモア七六〇三
診察時間　午前九時より午後六時まで

嚴寒時の急速發車には
ホーム冬期用ガス
を御使用あれ
酷寒に適合する特製ガソリンは長き哩程を保ち御經濟です
是以上の瓦斯は何所にもありません

ペーント釣道具
MARSWELL ANY COLOR FIRST QUALITY HOUSE PAINT
其他金物類一切大勉強
晩市メーン街二〇八
ビーシー金物店
電話ダグラス五五三六

日本郵船　C. P. R.
アメリカンライン
日本行船切符
C.P. Express Moneyorder
販賣代理店
横濱正金銀行預金
送金無手數料取扱
和洋食料雜貨精米
新西院市
西口商店
電話壹壹六壹一壹八八五
自宅九〇九エッキス

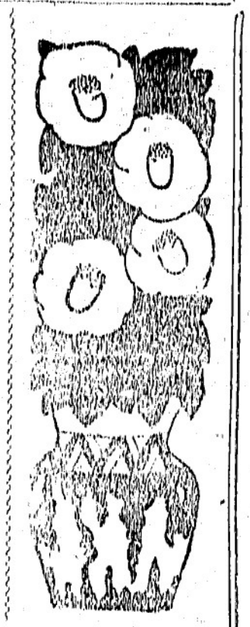

# ひなたで土いぢり 花壇の樂みに

## 春播きのシーズンです 初夏から秋に咲く草花

春、暖かい陽ざしを浴びたくろ土の香がなつかしまれ、子供でなくとも土いぢりのしたくなる季節です、「ひなたぼっこ」「ベチュニヤ」「金魚草」——お彼岸もすんだ此頃、初夏から秋にかけて明く播きの草花についてお話しませう、一般に播き易く育てねばなりません

### ◇一球根もの

以上の頃く細い種子以外の一般のはぢか播きでよろしく陽当りい、庭や畑に土をよく碎き表面の土は篩つて矢張り新しい肥料氣の無いところを播種床に選びます、又土のかけ方や陽よけの注意は春播きの場合と同様ですが、強い雨にたゝかれて流動せぬやうに雨よけに工夫を要します、一週間乃至十日位で

### 苗通

の種類は發芽しますが、移植は矢張り大切です、種子でなくて球根其他のものにアマリリス、百合、グジオラス、ダリヤ、カンナ等があります、これ等は苗が無くなつてから室の中に貯蔵して置いたものを根分けして球の直徑の二倍乃至三倍の深さに倒れ易い弱い葉のものは根分深めに植付けます、唯ダリヤだけは芽から發芽するのではなく去年の葉の一部から出るのですから、この葉の部分を鋏で切り捨て、根分けしては發芽しません、必ず芽に葉の一部を殘して植るべきです

この發芽物を取り去つて、徐々に日光に當て丈夫に育てる、いよいよ本式に花壇等へ移す前に、必ず二、三度移植をせねばなりません、矢張り畑土を篩つた床を設けて、これに適當の間隔で植つけます、この場合最初の床と違つて適當の肥料を施して置くべきです、移植の目的は細い根がよく張つて本格的に植つけた時丈夫であるためですが、ひなげし、スヰートピー等の直根の出が悪い種類のものは移植を嫌ひますから直接畑に播いて育てねばなりません

### 答

人間は終りを完うすることを考へるのが聰明な態度でありますまいか。あなたの戀は、いはゆるアツビの片思ひといふので、覺束ないものと存じます。末の遂げられる戀は相互的でなくてはなりません。然るに一時的の感激は丁度胡咲いて夕にしをれる朝顔のやうなものでせう。兎も角も結婚に必要な條件が具備して居らなければ良緣といふことが出來ません從つて冷靜に考へなほすと同時に先づ兩親の批判を受けてごらんなさい。

◇

社會はなか〳〵酷なものであります。だから先生と生徒が戀したり、あるひは先生同士が相思の仲となつて結婚でもすれば、末代までもそれが祟つて、その立身出世を妨げた先例が可なり多くあります。進だしきはそれがために地位を失ひ、みすぼらしい末路を送らねばならぬ實例も少なくありません。まあ、あなたは戀してならぬ人に心を動かしてゐるのでありますまいか。

◇

釋迦の弟子にして、阿難といふ方がありました。阿難は多聞第一といはれた名僧でありました。しかるに彼が美男であつたから、比丘尼に戀されて非常にこまりました。しかし彼はその誘惑と戰ひ、つひに勝利を得たのであります。だから淫欲戀に彼を評して「女人を見て慾心を生ぜず」と讃美しています。故にあなたの先生が教育家としての人格を傷つけまいと祈るならば、阿難の如く、戀に陷ることを斷然避けるでせう。してみると、今あなたは彼をあきらめることが得策であります。

◇

阿難を戀した比丘尼は、戀のため彼れを苦しめることは、愛するゆゑんの道でないと悟り、心機一轉して秋月の如き清き女性に歸りました。あなたも眞に彼を愛するならば、愛する者の幸福を忘れてはなりません。

## 諦めた方が 得策です

三輪田元道氏

## 諦らめ得ぬ先生への初戀

## まだ打ち明けぬが……

◇家庭相談……身上◇

### 問

私は今年十八歳になる女です。學校の一生徒で御座いますが、實は昨年から學校の英語の先生に戀する身なのです。先生は、それは本當に男性的などこかに魅さうな御顔をなさつた、ちよつと沈んだやさしいなかにも男らしい魅力のある先生です。私はその先生に本を借り、英語を教はつたりしてゐる内に何時か十七の乙女の純情は愛慕より戀に歩を進め、今では忘れる事の出來ない人となつてしまひました。若し先生が少しでも私から離れるやうであるなら私は生きる望みはありません。

◇

處が突然その先生に同じ學校の女先生が戀し始めたさうです。私の驚きと失望は申すまでもありません。それは本當かどうか人のうはさではつきりわからないのですが本當とすれば私はどうすれば良いのでせう。私はいまだ自分の胸を打明ける事がありません。打明ける機會はあつたのですけれどもどうしてもいふ事ができませんでした私の心は煩悶、憂鬱の心でどうする事も出來ません。その事は私は兩親にもいまだ話してないのです女先生は境遇も地位もよい同士なれば、なほ近懇みは底深く、私の心は沈み行きます。私にはあきらめるなんて到底出來ません（初戀に悩む乙女）

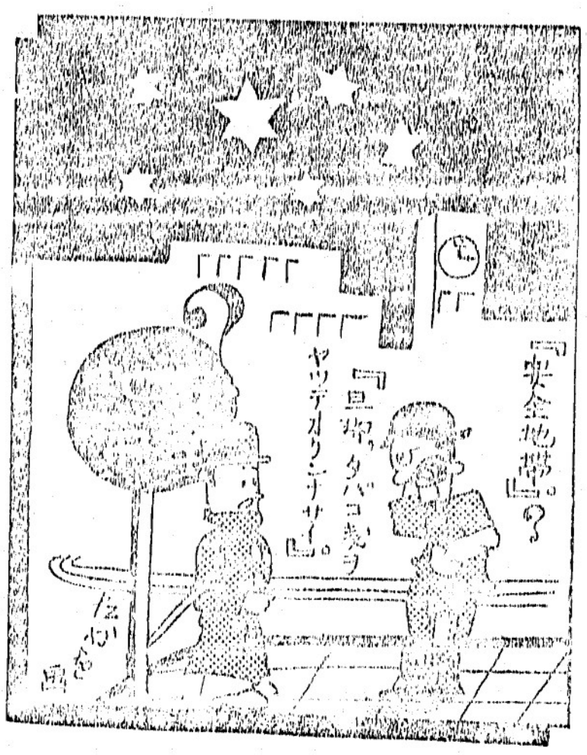


## ニュース漫談 呆れた市會議員さん

（一）タカギケン

市會議員なんてものは全く驚いた人種ですな。女中稅みたいな惡稅をこしらへたり、電氣局從業員一萬人の大減俸を行つたりして「東京市の浙学財政を、立直すには、市民諸君にも多少の犧牲を忍んでもらはなくてはならん」

などと立派さうなことを並べてふきながら、自分達の歳費値上げとなると、一も二もなく可決してイケシャア〳〵としてゐるんぢやからな。市民がどんなに怒つて我鳴り立て〳〵見たところで蛙の面に小便、忍耐力の強い點は感服するです。

◇

何しろこの不景氣に一躍千四の增給なんだからずごいぢやありませんか。

「あゝ市會議員になりてい！」

と、サラリーマン氏が今更のやうになげく。そこで僕はいふのです。

「そりや君間違ひだ。市會議員なんてものには仲々凡人は成れるものぢやない。第一腹が普通の人間とは違ふ」

◇

「どういふ工合に違ふです」

「つまり砂利を食つたり板舟をかじつたりしても、蹴害を起さんやうに出來てゐることが必要。それから腕ッ節だ。こんどの市會を見ても分るが、歳費値上げに反對意見を述べようとする不心得な議員が現れた場合（さういふ良心を持つてゐる人間は勿論議員としては落伍者となるんだが）彼の胸倉をムンズとつかんで場外へ引ずり出すはどの腕力、まあ柔道三四段の腕前は普通持つてゐなければならん」（つゞく）


# イースター大賣出し

不斷に御引立下さいまして有難う御座います、日頃の皆樣の御愛顧に報ゆる爲め季節品を豊富に取揃へて

三月三十日より四月六日迄大特價を以てサービス致します

## 春の御化粧品は是非パウエル藥店で……

### ◎カゼと咳の藥

| | 賣價 | 特價 |
|---|---|---|
| ナイオルス・ホワイト | 二五仙 | 一九 |
| バイン・アンド・ター | 五〇 | 三七 |
| 同 | 五〇 | 三七 |
| チエストラップ | | |
| ナイオノーズ・アンド・スロート・ドロップ | 五〇 | 三七 |
| ルス | | |
| スクイブス カッドリヴア・オイル | 一、〇〇 | 七九 |
| ビユーア | | |
| ナイオ アスピリンタブレット | 五〇 | 三三 |
| ルス | | |
| 同 | 七九 | 五〇 |
| 同 ハスキース | 二五 | 一七 |
| 同 チエリーカフ | 二五 | 一九 |
| ナイセプトル・ガーゴル | 五〇 | 三七 |

### ◎當國化粧品

| | 賣價 | 特價 |
|---|---|---|
| キャシミーアブーケ粉白粉 | 二五仙 | 一九 |
| デヂアキス 同 | 五〇 | 三九 |
| メオバラヴミ 同 | 七五 | 五〇 |
| マーヴエラス 粉白粉 | 一、一〇 | 五五 |
| 口紅 | | |
| マユズミ | | |
| メオバクリーム | 五〇 | 三九 |
| ウッドビユーリ同 | 五〇 | 三九 |
| ベンズイノ・アーモンド 同 | 三五 | 二三 |
| レモンローション | 三五 | 二三 |
| グロスクリーム髮油 | 五〇 | 二九 |
| キャシミヤブーケ香水 | 二五 | 一五 |
| ジャーゲンス香水 | 五〇 | 二九 |

### 特別大破格品

| | 賣價 | 特價 |
|---|---|---|
| 子オ文研藥用胚芽 | 一、二五 | 一、〇〇 |
| 活力素 | 二、〇〇 | 一、〇〇 |
| 虔脩六神丸 | 、七〇 | 、五〇 |
| カツドリヴアオイル | 、七九 | 、四九 |
| 正野萬病感應丸 | 二、四〇 | 一、七五 |
| 魔法瓶 | 、四九 | 、三三 |
| コリノス練齒磨 | 五〇 | 三三 |

### ◎賣藥

| | 賣價 | 特價 |
|---|---|---|
| クラスチン・ソルト | 七五 | 五九 |
| イノス・フルツソールト | 八五 | 七九 |
| アベース・ソルト | 一、〇〇 | 七一 |
| アンドリユー・スリヴア・ソルト | 五〇 | 二九 |
| メンソレータム | 三〇 | 二三 |
| 同 | 六〇 | 四九 |
| エー・ビー・エス タブレット | 五〇 | 二五 |
| アンド・シー | | |
| ナイオルス・アンチー | 五〇 | 三三 |
| ストマックパウダー | | |
| ナイオルス・ミルク | 五〇 | 二五 |
| オブ マグネズア | | |
| フイグスルツプ | 五〇 | 三九 |
| 同 | 五〇 | 三九 |

### ◎日本化粧品と藥

| | 賣價 | 特價 |
|---|---|---|
| 太田胃散 | 二〇 | 一〇 |
| 同 | 四〇 | 二五 |
| 清腸 | 九〇 | 六〇 |
| ヨージ水 | 三〇 | 二〇 |
| ベルツ丸 | 五〇 | 三五 |
| ヘチマコロン | 三〇 | 二五 |
| ウテナクリーム | 五〇 | 四五 |
| 金鶴香水 | 五〇 | 三五 |
| 同 | 一、〇〇 | 七〇 |

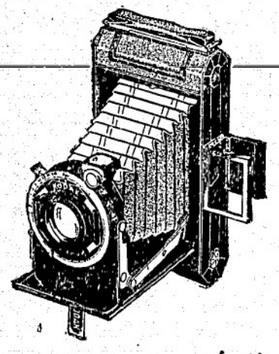

地方の皆樣には通信販賣部を御利用下さい、御一報下されば當期間中は右記の御値段で速に御送り致します（但し現金、送料は別に申受ます）

寫眞 御藥 現像 化粧品 燒付

日本人街唯一の藥の調合出來る店

公認 パウエル藥店

パウエル街三九九　電話シー七五〇二

KLEEREX

皮膚病新藥劑

クレアレックス

正價 五十仙 一弗

ミションヘネー晩香坡市間定期 客自動車

晚市發 午前十時半 午後二時 五時 七時半

ミション發 午前八時 十一時十分 午後一時廿五分 五時

週末特別乘車賃往復一弗九十五仙

Mission - Haney - Vancouver Stage

晚市アポツツ街四四〇 電話シーモア八三一

ミツション電話一三七

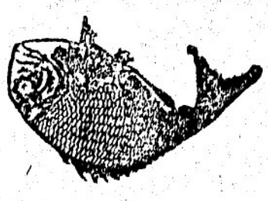

こぼまか 製造販賣

バウエル街參參參

前川魚肉店

電話ドグ三八六 同 三八七

住宅ドグ四七八七アール

大工道具一切

晚市バウエル街三六八

秋山金物店

電話ドグ一三七

鮮魚、肉、青物 其他食料品一切

ニウフイシマーケット

新魚市場

バウエル街三九六 電話ツツニチー二九九六 夜間ハイ一三八八アール

二十年來日本人諸君の御用を承つて居り充分の經驗と特別の注意を以て御下命に應じます

東ヘスティングス街一二三五

エス・アール ベル葬儀社

電話ハイランド一五

BELL FUNERAL HOME

生菓子 カステラ

晚市バウエル街三九二

仕よし

# 在加青年雄辯大會

## 十八歳の少女が一等

### 一昨夜のキチラノ佛青主催で

### 二等はミッションの辻君

既報の如くキチラノ佛教青年會創立十周年記念の在加日本人青年雄辯大會は一昨夜午後七時半から本派佛教新會堂に於て開催されたが來聽者七百餘名で盛大であつた、代表者は加州青年會の代表、炎天寺及び久村の青年諸君不幸のため十二名が夫々何れも力らぬ熱辯を揮つた、先づ小島宏城氏開會を宣し近藤千代嬢を表して一場の挨拶を述べ次いでキチラノ佛青の船岸大太郎氏開會を宣し「親愛に燃ゆつゝ」の題下に感動的の演說をなし次いで審査の順序によつて各雄辯者が二十分間宛の大雄辯を揮つた

◇

△發聲者（夫々）、久村佛青（井上）、ユーボル青年會（四村）、久村青年會（末茂）、局派青年會（辻藤）、ミッション佛少（近藤千代嬢）、本派佛女（久村）、美香坂青年會（北村武雄）、ミッション佛青（ソエアビウ佛青）、ユーブルリッヂ佛青（山岸隆）、イーブルリッヂ佛青（青山宮治）、市民會（寺村德太郎）、本派佛青（西村孫）

◇

△審査員（夫々）、久村佛青（井上）、ユーボル青年會（四村）、久村青年會（末茂）、局派青年會（辻藤）、ミッション佛少（近藤千代嬢）、本派佛女（久村）、美香坂青年會（北村武雄）、ミッション佛青（ソエアビウ佛青）、ユーブルリッヂ佛青（山岸隆）、イーブルリッヂ佛青（青山宮治）、市民會（寺村德太郎）、本派佛青（西村孫）

◇

△審査の結果

一等、近藤千代（本派佛女青）
二等、辻藤（ミッション佛少）
三等、青山宮治（市民協會）
四等、北上武雄（ユーボル青年）
五等、北村武雄（ソエアビウ佛青）

右の審査員を代表して鹿沼市長が入賞者に夫々記念品及び賞品を授與して十一時散會、階下で各雄辯者及び審査員に茶菓の饗應があつた

### 近藤千代嬢

近藤千代嬢は近藤功次氏の次女で去る紀元に十八歳、晩香坡日本人尋常校卒業後、高等校卒業である

### 第二世の大學教育

## 可否の討論會

### 晩香坡とシアトル邦人學生

### 一昨夜論戰を交ゆ

既報の如く晩香坡對シアトルの日本人大學生の討論會は一昨夜八時半から日本人カソリック教會堂で「第二世の大學教育の必要なし」の論題の下に、晩香坡側は鈴木初、東右夫、熊田文夫君司會の下に舉行されたが「本論は第二世に大學教育の必要なし」の論題の下に、晩香坡側は鈴木初、東右夫、熊田文夫君司會の下に舉行された、各論士が先づ反對側に對し論戰を與へたが、只一般聽衆に好感を與へたが、只一般聽衆に好感を與へた點は如何にも大學生らしく明瞭した點は遺憾である

◇

晩香坡側の意見

（一）第二世時代は過渡期だから大學教育は必要である

（二）我等は白人と同等の地位に滿足せず彼等より一歩上に進む必要がある

（三）人種的偏見も教育ある者に依つて理解させよ

（四）將來の政治的進出には大學教育はダンゼン必要

（五）學者が多過ぎると云ふが沿岸にはヤブ學者も多いデスゼ

シアトル側意見

（一）第二世は單に第一世の後を繼いで前肉勞働者で終つてはならぬ、一世以上の域を獲得する爲め大學教育は必要

（二）我等は白人と同等の地位に滿足せず彼等より一歩上に進む必要がある

（三）人種的偏見も教育ある者に依つて理解させよ

（四）將來の政治的進出には大學教育はダンゼン必要

（五）學者が多過ぎると云ふが沿岸にはヤブ學者も多いデスゼ

（拍手喝采）

◇

既報の如く晩香坡對シアトルの日本人大學生の討論會は一昨夜八時半から日本人カソリック教會堂で「第二世の大學教育の必要なし」の論題の下に、晩香坡側は鈴木初、東右夫、熊田文夫君司會の下に舉行された、各論士が先づ反對側に對し論戰に入る前、何れも淨々たる論客揃ひであり晩香坡側は鈴木初、東右夫、熊田文夫君が各論士に對し論戰を與へたが、只一般聽衆に好感を與へた點は如何にも大學生らしく明瞭した點は遺憾である

◇

晩香坡側の意見

（一）第二世時代は過渡期だから大學教育は必要である

（二）我等は白人と同等の地位に滿足せず彼等より一歩上に進む必要がある

（三）人種的偏見も教育ある者に依つて理解させよ

（四）將來の政治的進出には大學教育はダンゼン必要

（五）學者が多過ぎると云ふが沿岸にはヤブ學者も多いデスゼ

◇

△發聲者（夫々）、久村佛青（井上）、ユーボル青年會（四村）、久村青年會（末茂）、局派青年會（辻藤）、ミッション佛少（近藤千代嬢）、本派佛女（久村）、美香坡青年會（北村武雄）、ミッション佛青（ソエアビウ佛青）、ユーブルリッヂ佛青（山岸隆）、イーブルリッヂ佛青（青山宮治）、市民會（寺村德太郎）、本派佛青（西村孫）

◇

△審査員（夫々）、久村佛青（井上）、ユーボル青年會（四村）、久村青年會（末茂）、局派青年會（辻藤）、ミッション佛少（近藤千代嬢）、本派佛女（久村）、美香坡青年會（北村武雄）、ミッション佛青（ソエアビウ佛青）、ユーブルリッヂ佛青（山岸隆）、イーブルリッヂ佛青（青山宮治）、市民會（寺村德太郎）、本派佛青（西村孫）

◇

△審査の結果

一等、近藤千代（本派佛女青）
二等、辻藤（ミッション佛少）
三等、青山宮治（市民協會）
四等、北上武雄（ユーボル青年）
五等、北村武雄（ソエアビウ佛青）

右の審査員を代表して鹿沼市長が入賞者に夫々記念品及び賞品を授與して十一時散會、階下で各雄辯者及び審査員に茶菓の饗應があつた

### 近藤千代嬢

近藤千代嬢は近藤功次氏の次女で去る紀元に十八歳、晩香坡日本人尋常校卒業後、高等校卒業である

### 日本職業野球團

## 太陽軍を擊破

### 十六對六の大スコア

加州サリナス通信——日本職業野球團は三月廿八日當地で邦人軍サリナス太陽軍と試合、千五百の觀衆スタンドを埋めて盛況、太陽は幸福の速球を五回猛打して六點を入れ、田部代つてマウンドに立ち優勢と見えたが、六回目東京勢猛然猛威を發揮し一舉十點の大量得點をなし、太陽無慘に潰えて遂に十六對六のスコアで東京軍の勝利に歸した

職業軍　〇〇〇三三二〇＝一六
太陽軍　〇〇〇〇六〇〇〇〇＝六

### 本派中女學校

## 修業式

### 在校四十餘名

本派加奈陀中學校及び高等女學校第一回修業式は去る廿九日夜新會堂で擧行され花月佛教會長の挨拶石黑校長修業證書授與、花月氏賞品授與、石黑校長の訓辭、女青田原靜枝、佛教會藏光林七、日會井手律子の祝辭、父兄母姉代表杉万岩城氏の謝辭あり夫れより活動寫眞上映、川崎主事の學事報告によると

△中學校、本科十二名、專科四名、合計十六名
△女學校、本科三十名、專科九名、合計三十九名
△優等生——西崎武夫、中村正雄、西崎初惠、小川清子、須山芳枝、村シズエ、大出登志子
△各科優等生——西崎武夫、北村タミエ、沖村シズエ、香川和子、花月孝子、坂本カナエ、小川清子、須山芳枝、水澤富子、西崎初惠

因に新入學式は四月八日午後七時より佛教會堂に於て擧行すと

◉移轉　若林德造氏はバイン街一八〇五に移轉、電話はベービューの答辭があつた、卒業生の「仰げば尊し」在校生の「螢の光」があり一同英國々歌を合唱して十時式を閉ぢた

△補習科卒業生——金子義一、岩崎光彥、鬼塚重雄、村田春雄、加藤甫一、福本二夫、佐々木良一、竹村惣一郎、小林英二、西川英一、藤田勉、北川登志子、藤本豊子、大倉フミエ、西原由利香、高橋和子、五郎丸美代子（續く）

### 日會の雇人

## 昔は

### 排日の親玉

九二三二エルに變更

桑港通信——加州の日本人を完全に農園から放逐せんとする排日土地法案下院第一九五八案を提出したウォーカー議員は以前に在米日本人會に働いてゐた男で今は帝國ホテル原の地主である

◇

あゝした、たつた十五分間の演說には、餘り大きな問題を論じると、却て不徹底に終り、折角の雄辯も臺なしになつてしまふ。其點たとへ卑近な問題にせよ、自らの体驗から出た叫びは、聽衆に對して強き感銘を與へる。凡て文章でも演說でも「眞實」と「熱意」あるものには自然頭が下るものである。

◇

この點はミッション佛青の志風博德君などは「勞働と信仰」と題し、農村青年の意氣と、そして眞實なる叫びを擧げて居つたが、言語が少し不明瞭であつた事が、入當しなかつた所以であらうが、同君の印象は強く私の頭に殘つて居る。今後發音其他に今少し研究をされたならば、必ず成功する一人であらう。

◇

今回の雄辯大會で、日本で勉強した人と、當地育ちの人々の間にはつきりと區別される二つの思想があつた事も見逃す事の出來ないものである。即ち當地育ちの人々は飽までカナダの日系市民を主張し、日本育ちの人は、日本人としてカナダに貢獻せよと主張した樣であつた。とに角今回の雄辯大會は雄辯術のみならず、其論旨にも大いに敎へられるものがあつた。

——よりき

### 青棟の下にて

◇

キチラノ佛青十周年記念會の雄辯大會の審査員として、私は、多くの青年雄辯士諸君の熱辯を聽いた。どの辯士も、流石一會の代表者だけあつて何れ劣らぬ雄辯家だ。もう一懸賞雄辯大會であるから、等級はつけたもの、昨夜のやうなら、一般聽衆の判斷に任してもよいと思つた。

◇

とに角この雄辯大會で、久し振りに、青年諸君の若々しい意氣に接して非常に愉快であつた。その術に於ては實に堂々たるものがあつた。其音聲と云ひ、態度と云ひ、實に立派なものであつた。只慾を言へば餘りに演題が大きくて、內容がそれに副はぬ憾みがあつた。昔は知らず今日では、大聲を張り上げて身振りよろしく論じ立てるよりも、論旨の徹底と、內容の豐富と云つたものが重んじられる。徒らに悲憤慷慨的大言壯語して大向ふを唸らせた時代は過ぎたやうである。形式よりも內容が貴ばれる世の中である。

◇

近藤千代嬢は堂々たる男子を扱いて一等の榮冠を得たが、彼女がこの榮冠を得た事は所謂「紅一點」と云つた意味でなく、彼女の論旨が最も簡明であり、又眞實味があり、聽衆にはつきりとした感銘を與へた點にあると思ふ。尤も他の審査員諸氏は、どんな理由からであつたかは、私の知る由もないが私はそう信じてゐる。

◇

近藤千代嬢は堂々たる男子を扱いて一等の榮冠を得たが、彼女がこの榮冠を得た事は所謂「紅一點」と云つた意味でなく、彼女の論旨が最も簡明であり、又眞實味があり、聽衆にはつきりとした感銘を與へた點にあると思ふ。尤も他の審査員諸氏は、どんな理由からであつたかは、私の知る由もないが私はそう信じてゐる。

◇

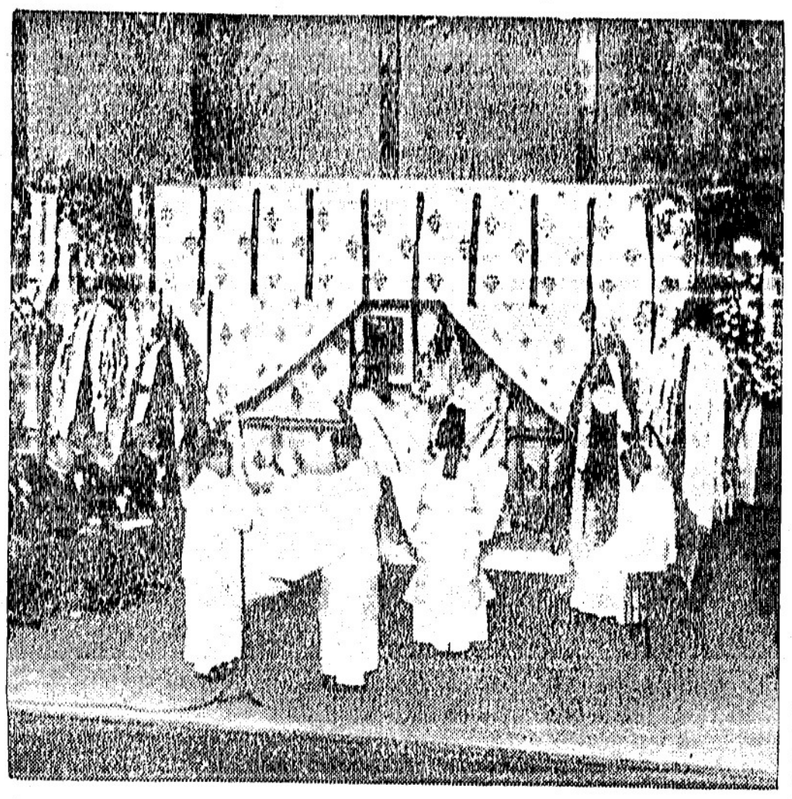

三月十二日は支那の命の日で同日本文化協會主催の孫文追悼會が晩香坡で行はれた——寫眞は當日の情景

### キャンプ破壞なんて

## ウソだ!! と否定

### 當地の救濟キャンプ就働者

### ユニオンで發表す

一方ビーシー州のバッロ首相は當州に於けるキャンプの不平等を聽取する爲めのシチズン・コンミチーを設けて貰ひ度いとオタワに申請する、又晩市當局は若し來月田舍から失業者が出晩せば何の救濟も與へぬと申合す

◇

「昨年末政府が約束した事を履行しないので、四月四日を期して全加奈陀一万の四月四日を期して國防省前の失業者キャンプを破壞する大陰謀が發覺した」先日オタワ勝會でスターリング國防相が發表したに對して晩香坡市西カドバ街三一八の救濟キャンプ就働者ユニオン本部では「そんな事があるものか、全くウソだ」と破壞說を否定した、事實は先日のキャンプ就働者大會で

「昨年末政府が約束した事を履行しないので、四月四日を期して全就働者がストライキをやると云ふ計畫を立てたのだ」

と云つてゐる

◇

一方ビーシー州のバッロ首相は當州に於けるキャンプの不平等を聽取する爲めのシチズン・コンミチーを設けて貰ひ度いとオタワに申請する、又晩市當局は若し來月田舍から失業者が出晩せば何の救濟も與へぬと申合す


## 御披露

驛店儀今回太平洋岸唯一の日本人毛皮意匠裁斷家たる孫掛氏を招聘し何時でも皆樣の御相談に應じて如何樣にも御好み意匠や品の御誂へに應じます

驛店は買入れ製造、小賣等一手に營業して居りますので總て他よりずつと安い値段で御願ひが出來ます、そして只今製造所

剩餘品 大賣出しを實行して居りまして

今春流行の毛皮ジャケツ 定價四十五弗を 十九弗七十五仙

と云ふ驚くべき大廉價で提供してをります

尙ほ其外特價品が多數ございますから何卒御來店の上御一覽を御願ひいたします

晩市グランビル街八五〇

パッパス毛皮商會 PAPPAS FUR STORE.

卍學生募集卍

▽願書受附期間　四月五日迄
▽教科目　倫理、國語、習字、作文、日本地理、歷史、生花、作法、茶道、音樂（ピアノ）科外講座
▽入學資格　尋常六年卒業以上又（是ト同等以上ノ學力ヲ有スル者）
▽編成本科（全科目）、專科（希望スル科目ノミ）
▽本年度募集數　五十名限り

本派加奈陀　中學校　高等女學校

日本郵船、シービーナール、アメリカンライン

▲再渡航證明、移民宣手續、妻子及使用人呼寄手續
▲出生、死亡、婚姻等屆書、加奈陀政府出生屆手續
▲歸化證にて當國旅券下附及妻子呼寄手續、其他一般代理

日本行各汽船切符取扱

晩香坡市バウエル街二三五　電話ドグラス三九四　住宅バイ二二〇七アール

中山義一事務所

今般業務上の都合により左記へ移轉しました　何卒御諒承を願ひます

日本行汽船切符直接販賣

晩香坡市バウエル街二三一　電話ダグラス五五七六

井手律事務所

船切符販賣代理

領事館及當國政府諸屆願書代作
其他法律事務代辯

日本行船切符取次

晩市バウエル街二四五　電話シーモア三四四七

水原代理事務所

日本行汽船切符直接販賣

晩香坡市東カドバ街二六一（警察署前）
再渡航證明、呼寄手續、使用人、一般代理業
電話シー一二三四　自宅バイ二九一三エル

竹內事務所

感冒に御注意

▲トンプク（二〇、五〇）發汗解熱良劑▲リンリン散及丸（五〇、一〇〇）痰咳喘息解熱劑▲シービーキュー（二、五）シービーと出て急ゝ感冒の治る藥▲エキホス（五〇）よく効く咳止つけ藥御馳走の食べ過ぎ飲み過ぎに▲ゴルフ錠（一、二弗）胃腸消化劑▲ルブ（五〇、一弗、二弗）腸胃カタル特効藥▲湯タンポ、ゴム類何んでも大勉强

◇贈るに便利受けて重寶……喜ばれる弊店の商品切手を

バウエル街二五〇電話シー四〇八七

文化商會

◎新江州澤庵

カブラ漬、奈良漬、日本酒粕、イカ靴漬、シジミ佃煮、鮑（向井製）

バウエル街三五三　電話ツリニチー五七八四
自宅電話ハイ二七一八エル

スター魚肉店

大勉强

晩市バウエル街二六八

天野運送舍

杉山新吉

電話ダグラス三〇五九

Manufacturers Life

ペンション保險

六十歳に達したるとき
毎月五十弗宛　一生の間
現金　七千二百六十弗　一時拂ひ
不幸六十歳未滿にて死亡の場合
保險金　五千弗
委細御照會次第御知らせします

マニュファクチャラース生命保險

晩市ゴーナ街二〇三電話ダグ二八三
日本人部代理　信夫事務所


◎日本行郵便物本局締切日
書留は前分、小包は二時間前
爲替受付後八時半（土）後一時迄
▲四月四日　平安丸　前十時
▲四月六日　ロシア　前九時

東京特電

# 航空聯隊と學校を增設
# 空の國防に乘り出す
## 內地中部や北朝鮮を充實

我が陸軍は航空及防空、其力の躍進に關する四ケ年計畫が發表され、十年度豫算に於ては四千八百三十餘萬圓の豫算を得たので是が實行方法に就き準備を進めてゐるが、四月中旬を以て陸軍飛行學校、飛行聯隊の增設が行はれる事になつた、其計畫の主なるものは大体左の如きものである

(一) 飛行聯隊設置、內地（中部地方）朝鮮（北部）滿洲（關東軍）

(二) 飛行學校の新設に伴ひ現在の所沢飛行學校より技術學生及少年航空兵を獨立せしめ陸軍航空技術學校及陸軍少年航空學校を新設する

(三) 航空科將校並に航空科見習士官に操縱術を習得せしむ

## ラヂオを通じての小學校の教育
### 四月十五日から開始

小學校教育に一大革新を招來する「學校放送」は愈來る四月十五日から開始される、此の放送は小學兒童向き、幼稚園向き、小學校低學年向きの三種に分れてゐる、放送者は兒童教育に直接關係ある各方面の權威者に依つて組織する學校放送委員會を設けてプログラムの編成、各學年に對し夫々每週二回放送後三十分乃至四十分間、多くの課目に關係した教材を綜合的に取扱ひ、成るべく對話體の形式を用ひ其樂を加へ、ラヂオの特質を極度に利用して放送するので全國一千二百萬の兒童の智識の向上、情操教育に多大の貢獻を與へるものと期待されて居る

## 大東京の築港成つて今日から盛んな港祭

過去三十年の月日と三千三百萬圓の巨費を投じて築港した大東京港の第一期完成を祝ふ大東京港祭は愈來る四月一日から三日間芝浦を中心に盛大に擧行された、一日は午前十時巡洋艦那珂艦長以下の百餘名の海軍士官兵上陸式が擧げられ、港船舶の海軍祖式の餘興行はれ港の賑來を賑づけてゐる、大東京の劇芝浦港岸壁は延長約千メートル、附近の水深八メートル、七千噸級の貨物船七隻位は樂に横付けになり目下は帝國の新鋭軍艦那珂以下五隻が岸壁に着いて一般の拜觀に供せられてゐる、之に續く目の田橋橋、竹芝橋にも三千噸級の船が十隻も横着けとなつて居り、總て八千噸級以上を收容する四號、五號、六號、七號埋立突堤も近く完成の運びで東京港は春霞の中に躍動してゐる

ケツチ——辻り臺

## 何の恨か惡戲か
### ドラ燒を食つて危篤

昨三十一日市外池上電車內に置き忘れてあつたドラ燒を五名の驛員が食べ何れも危篤狀態に陷つた事件が起つた、ドラ燒には猫イラズが入つてゐたもので、いたづらにしては念が入り過ぎてゐるので會社に恨みを持つもの、仕業と見られ警視廳は犯人捜査に血眼となつてゐる

## 美濃部博士が問題化
### 日本紹介トーキー映畫

美濃部博士の「天皇機關說」問題は益問題化して居るが政府が處置を明三日の閣議に於て決定する事になり、檢事局は近く美濃部博士を召喚、上申書につき取調べる事となつてゐる

國際觀光局では我國の明媚な風光や國粹文化を世界に紹介する爲めトーキー映畫を作製することゝなり藤原義江が主演完成の上はアメリカのアール・ケー・オー會社が世界に配給する事になつた

## 藤原義江が主演

## 中等學校野球戰四日

甲子園特電——本日の大阪毎日新聞主催全國中等學校選抜野球第四日目松山商業對日新商業試合結果は五對零で松山勝、東邦商業對大分商業試合は六對一で東邦勝ち、中京商業對育英商業は五對一で中京が勝つ

## 副島伯の卒倒ばなし
### ムソリニとの會見に於て

第十二回オリンピック大會東京招致の爲めムソリニと會見し力副島道正伯は四月一日神戸入港の靖國丸で歸朝したが語る「ムソリニと會見の爲め同邸に行つた際突然心臟に故障があつて卒倒した結果全く病室外交となつて了つた、ムソリニ首相は會見僅か十五分で一九四〇年は日本へ讓ると承諾し、其代りに四四年にはイタリーに讓歩してくれとの好意的態度を示して呉れた、今後我日本側としては眞面目に個人的に日本の立場を說いて折衝すれば容易に日本招致に決定するものと思はれる

## 加奈陀ハキー軍勝つ

昨日東京で加奈陀ハキー軍は滿洲醫專軍と試合し十四對〇で醫專を粉碎した、是れで加奈陀軍は日本に於て五戰五勝、水曜日は王子製紙軍と試合し土曜日全日本軍と最後戰を行ふ

## 日本人漁者へも
# 漁業官が通告
### 七月一日に間違なし
### 第二區の本年度サカイ期

第二漁區の本年度サカイ漁期開始日其他に關し當地のマザウエル漁業官から漁聯、宛て三月廿九日附左の通知があつた

(一) 第二漁區の漁期開始を七月一日（從來は六月廿日）とする事に對し漁業關係者の各方面で種々な疑ひを持つてゐるやうだが右は今回第二漁區全體に對し七月一日より開始する事に決定してゐる事を明確に漁業省から發表されてゐる

(二) 昨年十一月八日附を以て漁業省から發表されたボートの數に關する規定は同日附の發表通り實施せられる

例へばリバースインレットは漁船九百隻の場合週末閉鎖時間四十八時間、なほ其他漁地も發表規定に準じて是を實施する

## 第二區日系漁者への漁鑑發給

第二區に於て前年度の漁業ライセンスを所有する日系漁者に對して本年度の第二區ギルネット・ライセンスは四月八日以後晩香坡プリンス・ルパート及び各地方漁業事務官に依つて發給する事になつた

## 久保傳助氏殺害犯人
# 五年振で逮捕
### アメリカ警察大出來

ロサンゼルス廿八日發信——五年前前當市でグロサリーを經營してゐた山口縣大島郡出身久保傳助氏を殺害して其後行方を晦して居た兇賊が昨日マサチユセッツ州フレーミングハムで官憲に逮捕された

事件は一九三〇年二月三日夜遲く久保氏が店を閉ぢやうとする所を客に化けた二人組のホールド・アップに襲はれ其場に於て同氏の持金が餘りないと見るや其一人がピストルを取り出し有無を言はさず傳助氏に向けて發射、彈丸は下腹部に命中貫通して背後に居た久保氏妻女の太股に貫通、久保氏は翌四日遂に落命したものである

間もなく嫌疑者二人が捕へられ公判の前夜檢事局へ

『俺があのジャップを殺した眞犯人だ、捕へられた二人は犯人ではない、彼が抵抗したので擊つたのだ、若し銃彈を比較する必要があるなら一人位ジャップを殺してもいゝ』

といふ凄い文句が舞込んだので二人は放免されたが翌年此手紙の送り主として逮捕されたヒーリーと稱する男は警察留置場の二階から街樹に飛びついて逃走し、爾後四年間杳として消息を絕つてゐたものである

## 五月六日と商店

五月六日（月）は英皇帝御即位廿五周年記念で當州ではパブリック・ハラデーとするが右は商店に對し強制的全日閉店とするものでないと州檢事總長から發表

## 十三の少女と情交
# 姙娠させた邦人
### 羅府で禁錮六ケ月

ロサンゼルス廿九日發信——十三歳の白人少女と情交して姙娠させたといふ厄介な日本人青年がある第二世ノ坂谷ハレー（二）と云ふのだが同人は刑法中「未丁年の少女と通じたる者」、他は「口唇を以て異性の局部に交合したる者」の前者に問はれ昨日の公判で禁錮六ケ月を言渡された

◇

坂谷青年はヴエニスの或同胞野菜店に働いて居た者だが昨年九月豫て可愛がつてゐた新聞の賣子が一人の白人少女ベテー（十三）を連れて自宅に遊びに來たが越えて本年一月少女は理髮をしたいから一弗二十五仙貸てくれと無心を云つた、謝絕すれば「お金を貸して呉れるならあなたの言ふ事は何でも聽くから」と言ふ、坂谷は其意を察して「一体君は何歳になるのか」わたし十八歳よ、子供ぢやないわ」こんな事が發端となつて二度三度密會が續いたらしい

## 金庫を破り
### 千七十弗を盜み取る

當市ウオーター街五〇ブラウン兄弟肉卸商會は土曜日夜何者かに金庫を破壞され在中の現金百七十弗と株券等九百弗を盜まれた、又ハミルトン街四三ヤコビー寶石商會も金庫をやられんとしたが同所の支那人にピストルでオドかされて失敗、アレキサンダー街四七六堀井氏方はコソ泥に寶石類を盜まれた

## インカムタキス
### 拂戻し五千人

ビーシー州の所謂一分インカム・タキスの拂戻し（妻や子供を持つものに對し）は昨今稅務署で幾十人といふ係員が調査の上チエツキを送つてゐるが、一弗から最高二十弗位まで戻して居り土曜日迄に約五千人の納稅者に送り戻した、まだ幾千人とあるらしい

## 日本人の預金

加奈陀ローヤル銀行預金の引取人なきアカウント發表、左の日本人

## 晩香坡正宗
### 一瓶六十仙
### 本日から十仙値下げ斷行

當地の晩香坡清酒醸造會社で造つてゐる「晩香坡正宗」は從來七十仙で賣つてゐたが本日から愈一ボツト十仙値下げして六十仙で賣り出してゐる、明日の本紙廣告を御覽あれ

昨日社交倶樂部に於て極上正秀女史慰安のため生花會開催に當りましては皆樣より澤山の御出品を得まして最も盛會裡に終る事を得ました事を深く御禮申上げます

四月一日　森井きよつの

## 竹家流門人諸姉

## 青年
インヂンに經驗有キャタピラ運轉見習希望者求ム
ジャクソン街三二五渡邊高藏照會


**ラヂオ** 本年度のライセンス市內は電話にてお屆け致します
シーモア一四一四　山タキシー

**神易** 三三清水通
遠隔の方は姓名年齡要件を明記し御通信により即答す料金一弗以上
366 Powell St. Phone Doug. 5051-R

**操** 長日勞送の際は御多忙中の折柄も不拘遠路態々御會勞被下御候一厚志誠に有難く御禮申述べ共に參上候へ御禮申上ぶべき名御伺ひ泥雜中御意を以ても不計其失礼御禮申上げ候
四月一日
親戚友人代表　吉田正男
兄弟姉妹　新田次郎　黑田辰之助　橋本次郎　新田次郎　濱田次郎　小山繁太郎　米太郎　西吉郎　西松市郎　西濱中田豊次郎　土山碇吉郎　西畑彌吉郎　西田豊次郎　吉田勘十郎　吉田鶴子　吉田雅一郎　吉田英吉　吉田專市郎　吉田芳太郎　吉田芳春郎　吉田芳松郎


◇今明日の天氣豫報
北東の微風、天氣良し、夜稍（昨日最高五二度、最低二九度）

△一日（月曜日）午前四、一〇　午前十、二一　午後四、〇九　午後十、二五
△二日（火曜日）午前四、四　午前十、〇五　午後五、一二　午前十一、一三

今回日本人タキシ業者は全部メーターに依つて料金を申受ける事に致しました
晩市日本人タキシ

**ミカド タキシー** ドグラス二八二八
**名畑タキシー** ハイランド七六五
**オーケータキシ** 西第二街一六七七 電話ベエビユ八一三三エル
**ショワ タキシー** シーモア三五二八
**高田タキシー** ドグラス八三六 シーモア三七五七
**ヤマタキシー** シーモア一四一四 シーモア一四一五


**◆アパートメント** 二十五室外に店二軒付 價格 二千八百弗
曾て八千弗の買手を斷つた位、實際値打ある將來必ず儲かる好き安物幾何の現金と農地又は五室位の市內住家と取替も致します

**◆住家** 五室 六—七室 五百弗から千二百弗現金少額殘家賃で拂込御相談に應ず

**◆ルーミング** 十九室 五白弗 二十七室 八百五十弗 外に三十二—四十八—五十室等最新式上等の場所あり
バウエル街二六一
公認 濱垣一貞事務所 電話 シーモア六〇二九 ハイ一五五五ワイ

**日本人公認醫**

**下高原醫院** ドクトル 下高原幸藏 ドクトル 上高原廣 事務所 バウエル街メーン街角 電話 事務所ダグ五五五五 同 自宅ベビユー二四〇六 不在中は高原商會へ

**上高原醫院** 公認 ドクトル 上高原廣 事務所 ビーシー電鐵前モントリオル銀行二階 キャロル街參參七 電話トリニチー二九五五 不在中はドグ五五五五又は（高原商會）へ

**內田醫院** ドクトル 內田又三郎 事務所バウエル街四三九 電話 ハイランド二九三 住宅ハイ一六八六アール

**下倉貢** ドクトル 東ヘスチングス街一九三 ドウソン建築內三一八號室 電話ツリニチー一五三三 シーモア六一九〇 住宅ドグラス四七八五アール

**シンガーミシン** 晩市東ヘスチングス街一九三 ドウソン建築內二〇三 オステオパシック學派 公認 宮崎醫院 ドクター 宮崎政次郎 電話シーモア六一六八 自宅東ペンダー街二一七七 電話ハイ一六〇九エル

**捨賣チヤンス** 五室家付きロット 價五百弗・タームス 五室六百弗・タームス

**ルーミング** 三十八室 價千弗 二十八室 四百五十弗 四十七室 千八百弗 七十五室 四千弗

**フルーツ店** 價三百弗以上六千弗
▲プレス屋 價二百弗以上六百弗
土地家屋賣買登記公證 對白人交涉通辯代書 火災、自動車、盜難保險業 晩市バウエル街參參貳 公認 奧村事務所 電話シー二八壹貳 ハイ三〇六三アール

**結婚及葬式用** 花輪、花束、鉢花等一切大勉强に致します 中村花屋 バウエル街二七〇 電話シーモア五九三五

**柳澤元仁** 街一七六六

**花束、花輪** 結婚及葬式用花束、花輪類安價丁寧且つ迅速に調製御注文次第お屆け致します 晩市ユー街二〇三—二三（西第四街とユー街角） イーノー花屋 佐々木菊三郎 電話ベビユー七八八一

Singer Sewing Machine Co.
393 Powell St. Shop Phone Sey. 1931L
**本社** は日本人各位の御便利の爲め各種ミシンをバウエル街ショップに取揃へて居ります

**新ミシン取替** 並に古ミシン御求めの方は是非當店に御用命下さい 附屬品一切も取揃へてあります 鶴田收藏 マネジヤー 電話シー一九三一エル バウエル街三九三 自宅ハイ二八六五アール

新小説

# 愛こそ飢こそ

下村千秋（作）

（191）

## 愛こ死こ（三）

「――わ、ごめんなさい。――ごめんなさい」

「デタ●するな」

「――わッ――苦しい、苦しい――！」

「大きな聲をするなつたら」

「おや、はなして、手をはなして――」

「二人で死ぬのはいやか。そら、かうすりやすぐに死ねるんだよ」

「ッ、ッ、ッ――」と千枝子は呻つて「ごめ――ご、め、――」と、あれくに叫んだ。

が、混血兒は平氣で、千枝子の食身をぐいぐいと締つけた。千枝子は、もう涙目になり、眼の前にある男の二の腕をガツと噛んだ。

「ヘッヘ、腕にキスしてくれたのかい」

混血兒はそこで手を放した。苦しめ苦しめながら、さなりとベッドへ腰を下した。そしてニタリ〳〵と千枝子のからだを見上げ見下してゐた。それは野獣が、獲物に襲ひかゝる前に、じやれて甘眺め、じやれて甘眺めてゐるのと變りがなかつた。

千枝子は、暫らくは、ぼんやりと、風雨に打たれた姿で、風雨に打たれたロシヤのやうに立つてゐた。もう一つ打ち拂はれたなら、バラリと崩れ散る瓦の山のやうに危く立つてゐた。しかし千枝子はその姿に笑顔さへ見せながら、相手の獣を刺激ねばならなかつた。

「――わたしね、わたしね、あなたが大好きよ。ほんとに好きよ。だから、いけめないでね。おねがひ――おねがひ――」

「ウフーン――」と混血兒は、荒い鼻息を吹いて、なほ考めすりをした。混血のゆゑか、それとも接吻から來た興奮のためか、彼の眼附には、どつかに大きな欲ひ違ひがあり、そのためにまた、千枝子の死にものの狂ひの哀願も、眼前のまゝには彼の心臓へ通じないやうに見えた。どつか支那人を想はせるやうな侮蔑で殘忍な執拗さがあり、彼の額には、ぎらぎらとした脂汗が浮いてゐるやうにすら見えた。心臓の中には、冷い血の代りに、鉄が入つてゐるさうにすら思はれた。

かういふ男に捕はれた千枝子を、死んで絶體絶命といつてよかつた。

然しこれを、社會の現實だといつて黙つて觀てゐるしかないのだらうか。それもこれを、どうすることも出來ないのだらうか。

一人のブルヂョアが、數百の勞働者のために、費やす金を、こゝへ振り向けさへすれば、千枝子の一生涯が救はれるのである。それは、ある人數に値はれてゐる一匹の犬の價でもある。あるものの特權の除外者が、愛玩するげ●●●ものの古着の價にも足らぬものである。何萬人の貧者の指に光る一つの寶石の價の千分にも及ばないものである。

ふう？」

「どうした？」

「教員室のところを、あつちこつち歩いてばかりゐて、時間になつたのも分らなかつたんだ」

「――」

「後から皆んなが言つたんだ。見ろ、先樣の見貴をつて」

「ふうむ」

「先樣は級長だなんて威張つても駄目だと言ふんだ。あんな口惜いことはなかつた」

秀雄君は涙をポロ〳〵とこぼした。

「泣かなくてもいゝ」

「君も泣いけど――」

「泣いちゃ話が分らないよ」

「君も泣いけど、君の兄さんの方が、何倍泣いたといはれる方が、どんなに嬉しいか知れない」

「――」

「僕だつて兄さんのことを心配してゐるんだ」

「分つた上」と兄貴、少し元氣がなくなつた。考へ込んだ後

「しかし横行闊歩が乙になつたのは腕力と暴動をしたばかりぢやないお前の世のもゐるんだ」

「どういふ世のだい？」

「お前が附島にいぢめられた時、おれが行つて殴つてやつたら」

「うむ、さうだつたな」

家庭小説

# 兄弟行進曲

佐々木邦

（二十八）

〈仰宜り（四）〉

「人格は操行風で定まるんだよ」

「操行は紳士で定まるんだよ」

「乙になつたんだ。暴動をすれば仕方がない」

「僕は兄さんが暴動をした時、泣きさうになつたよ」

「然し負けはしなかつた」

「負けたら大變だと思つて、泣きさうになつたんだ」

「おれは誰とやつても、きつと勝つて見せるから、安心しろ」

「勝つて貰はなくてもいゝんだ。兄さんが暴動をして、教員室へ引つ張られた時、僕はどうしたと思


## 開院廣告

今回左記の所にて歯科醫院開業仕り最新式器械の設備をなし專ら歯科診療の御需めに應じ候段開院御披露旁御挨拶申上候

三月十一日

晩市ハスティングス街メーン街角
ダウソン●ビルヂング四〇八號室

石原歯科醫院
ドクトル　石原　暎

電話　シーモア七六一七
自宅　ハイ一二一一

新着御案内

フグ味淋干
干カレイ
チリメン煎魚
中羽イリコ
最中の皮
ダシ昆布
干油揚
アルプス凍豆腐
徳用チリカミ

一包　二〇
一丼　二五
一斤　三五
同半斤　二五
一斤　三五
一箱　四〇
一包　六〇
三〇

薄利多賣
顧客本位

晩市バウエル街四六九
ユニオン魚店
電話ハイ三三五＝三三六

ビルダーサプライ

各種ランバー、シングル、ドアーウインド、ネール、セメント其他建築材料一切最も安價にて販賣いたします
尚住宅、鶏小屋、バーン等の請負を喜ひとして居ります
電話或は郵便にて御通知下されば遠近に拘らず早速セールスマン出張の上見積値段運搬其他万般御相談に應じます

ビーシー州ポート・ハネー
ツランク・タウンラインロード角

フアンリツヂ製材會社
瀧本與次郎
電話（ヤード ネー七九 ミル ネー一三五 自宅 ネー六八）

和洋雜貨食料品
晩香坂市バウエル街五六六
西村商店
電話ハイランド一三七五

荷物運搬は凡て確實親切勉强で好評な

晩市バウエル街四六三
運送社へ
電話ハイ一五六六

御希望のサイズを安價にて御求めに應じます
其他板各種
パウエル薪炭會社
製材部
バウエル街一三五五
電話ハイ三九二七
夜間ハイ一四四四アール

組柳用板

最上薪炭
電話ハイ一二八二
バウエル街一二七五
タイー薪炭商會

和洋雜貨食料品
東洋商業會社
P.O. Box 46, Port Essington, B.C.
主任　大橋松次郎

和洋雜貨食料品
漁船金具一切
ポートエシントン郵函二七
龜田商店
P.O. Box 27
Port Essington, B.C.

支那古代外用
皮膚病神効藥
濕疹皮膚病、瘙（かゆい）等其他の皮膚病に特効あり
北米大陸にても此藥の使用者現に數万以上を數へられ晩市にても各デパートメントに賣つて居ります
晩市本店256 E. Hastings St.
日本人特約販賣店
パウエル藥店
李天助藥舗
バウエル街三九九

和洋御菓子
晩市バウエル街二三五
横山菓子店
電話シー六九四一

宿醉の妙藥出づ
ノルモザン錠（五十錠入）
交際家の懷中常備藥
＝制酸と胃壁保護の兩作用を有す＝
胃酸過多症、胃液分泌過多症、胃痛、胃潰瘍、宿醉の新學理的治療劑
「ノルモザン錠」は今までの種々の治療劑が欠點の多いのに鑑み、藥理學上の見地から新に完成せられた胃酸制止劑で、過剰胃液の分泌若くは過剰胃酸の生成を抑制し患部に及ぼす刺戟を防ぎ、潰瘍面の治癒を促進せしめるものであります
飲酒家必携のノルモザン（八〇）

トテモ温まる
くすり湯　中將湯
家庭にできる藥風呂
身體を温め、血の循環をよくするために、始終足腰の冷える方、身體の節々の痛む方などに偉効を奏する藥湯です　〇〇内膜炎、血の道、疝氣、冷え症、寢小便、痔疾、神經痛、リウマチス等（一、〇〇）

各種邦樂レコード
新見商會
晩市バウエル街三三一
電話ダグラス三一一二

●高等南京料理
コックは此の道の腕きゝで料理は皆樣のお口に合ふやう
美味に調理　値段は大々的勉强
晩香坂市バウエル街三八二
新南京樓
電話シーモア七八七五

高等南京料理
日本人諸君の御來店を歡迎仕候
晩香坂市バウエル街二五二
新北京
電話シー五七七四　同三五一七

造船者各位
極上杉材、精選松材キール及厚板
空氣乾燥板、松又はクリオソート
卸値販賣
建築用材シングル、砂、砂利、セメント等
電話下されば販賣部員早速訪問いたします
沿岸何れの地にも送荷いたします
Lulu Island Lumber Co. R.R.No.1 Eburne, B.C.
（電話マーポール八二四）支配人　バスウエル
販賣部主任　長野才松
イーバン郵函三二電話架設中

電話シー四五三
昭和倶樂部
晩香坂市バウエル街三八〇
事務所用　電話ドグラス五五二二

春なれど　餘寒厳しくして去らず
春暖遠くして來らず
此の氣候不順こそ
貴女の幸福を蝕むもの
▲足腰の冷え、頭重苦しく、逆上、便秘、こし〇、月〇異常又は經期毎に下腹部の痛む等その他子〇、血の道より起る一切の症狀に
▲美神湯は恐るべき婦人疾患の治療に良効で卵巣その他の分秘器管の整調を助け、新陳代謝を旺盛にし、貴女の健康と、若さと、明朗を創造する婦人病唯一の良藥であります

冷え込み易い此の頃は　特に美神湯を……
惱める貴女に幸福を與へるもの
婦人良藥
美神丸
美神〇藥
美神せき藥
大販賣所
美神湯
五十錠　一弗
晩市バウエル街三九〇　電話シー四七六八
近藤特許賣藥店
O. KONDO　390 Powell St. Vancouver B. C.

CHOP SUEY
理料京南的衆大
朝日チヤツツイスプ
パウエル街三五八　電話チニリツ一七三

紙類及文房具商
晩市ホーマー街九九六
電話ツリニチー二五三一
COLUMBIA PAPER CO. LTD.

薪炭
マーリン
薪炭會社
電話ハイ五六〇五
住宅ハイ一一四八アール

醫士林弼臣廣告

專門　挫骨、打撲傷、斬傷、腫物、筋痛、るいれき、痔漏、火傷、脱腸、血便、殊に打撲關節の痛み等は如何なる重症と雖根治し猶接骨の技術に就ては既に日本人各位御熟知の事に候
東ベンダー街九二　電話シーモア三六二七

小生儀ツラツク使用中足を挫き林博士の治療を受けたる處僅々一週間にて全治茲に林醫師の卓越せる技術を確信し深く感謝致し居候
ステブストン
大谷常吉

小生儀家屋修繕中手を酷く打ち林醫士の治療を受けし處僅か一週間にて疼痛も去り完全に快癒仕り茲に謝意を表し候
ステブストン
村上淺松

今回ステブストン日本人各位の御便宜と御經濟を考へまして接骨、挫骨、筋違其他一般外科治療御希望の方は秋本金物店迄御申込下されば何時にても同店まで旅費無料にて出張し晩市と同樣の費用にて治療に應じますから同店まで御申込下さい

醫士林弼臣

# 艶說美女地獄

梁晩紅作
久保田清春畫

◇（三七一）◇

劍戟の卷（三）

とある夕餉の膳の時である。
四條少將は、盛宴を持つ宴上に依つて、しきりに箸を取つた上野之介は、饗か宴席にも上つた。
當に宮中の晩餐に先立つ事は、調理の吟味なぞには、殊に注意しる。わけても自らの贅沢は、其の料理も味はつて忘れなかつた。
新料理（の料理人菜平の庖丁振りは、氣に入らないではなかつた。
上野之介は、其の膳に向ふと、
「はて な。」
と首をかしげると、
「今日の料理は、誰がいたした。」
と給仕の侍女に訊した。
「はい、菜平にござりますが――」
「ナニ菜平がいたした。」
「はい。」
「さりや、何とした事ぢや、いつもないまづさうな顔をして、」
「ツム外の事でもないが、今日の料理は、誰ぞまづい、菜平が、慾つてより當家の自慢とも致す彼の料理が、斯樣にまづくては、振舞ぞころか、當の膳にも合はぬ、如何にして、斯樣な心無き調理をいたしたか、菜平に訊して調べて參れッ。」
と、ぷッぷく吐きつけて云つた。
「はッ、其れは、菜平として、如何いたした事か――早速取調べますることで――」
と、平謝は、慎んで、客へたが、服の中では、なナんぞ食物の事か――
と。
急に斯う云つた。
蟲かしくなるとでもなくても蟲かしくなるか、わからない、上野である。
間はず始末にいかない老爺である、當に其樣心得てゐる、川人頭の類谷平馬は、
「やれ〳〵始まつたな。」
と、温い顔をして呟きながら、次の間まで來て、襖の膝を正すと、
「お召にござりますか。」
と、さも、恐る〳〵、手をつかへた。

◇（極々逸）◇

清い流りは、草家の陰り、東風も吹き寄る、梅の窓


不思議な位に効く新發明
難症エクゼマからあらゆる皮膚病に驚異的効果あらはす
**KLEEREX**
五十仙　一弗　二弗
地方方の御注文は早速御送りします
POWELL DRUG CO.
339 Powell St.
Vancouver, B.C.

**靈熱手掌療法**
晩市東カドバ街五一三
（体育館）
加藤治療院
加藤豊太郎

晩市坂市ローナ街三二九
**加奈陀日本人會**
電話ツリニナー七二
Canadian Japanese Ass'n
129 Gore Ave. Vancouver

**各種帽子製造**
**亜に洗濯**
メーン街三二八
友田製帽所
電話シーモア一八〇三エル

**クリアレツキス**

**ラヂオ**
無料進呈サービス
日本短波放送同盟（チューニングイン）
其它性能試驗（チューブテスト）
受信機修繕費見積り
其他ラヂオに關する御相談に應じます
最新式試驗機一切完備
日本人間唯一のラヂオ專門店
**ホームラヂオエンジニヤース**
東（スチングス街六〇五）
技術部　田淵泰次　井上博志
電話（ハイランド）一六六〇

男女衣類一切
バウエル街三二九
電話ドグ一七四七
**宮崎商店**

**江間式心靈物理綜合治療院**
治療時間毎日午前九時より午後八時まで
晩市バウエル街ホテル・ウオールド三百〇四號室
江間式心身鍛錬法講師　東京理研生理學士　念親修養會靈術士
**面川寛之助**
電話シーモア一三二一エル

▲新、石炭
コムマーシャル街埠頭
**ターミナル**
薪炭會社
電話ハイランド五四四三
夜間ベビユー八六二三エル

男女子供靴一切
バウエル街三三八
電話シー八六一九
**加藤靴店**
住宅　東カドバ街七九一
ハイ九二七エッキス

男女着類一切
バウエル街三七四
電話ダグ五五二五
**澁谷商店**
バウエル街三七四
電話シー八八四
自宅シー三七九〇アール

石炭販賣
誠心堂内
**伊吹運送社**

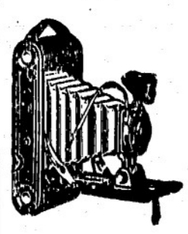

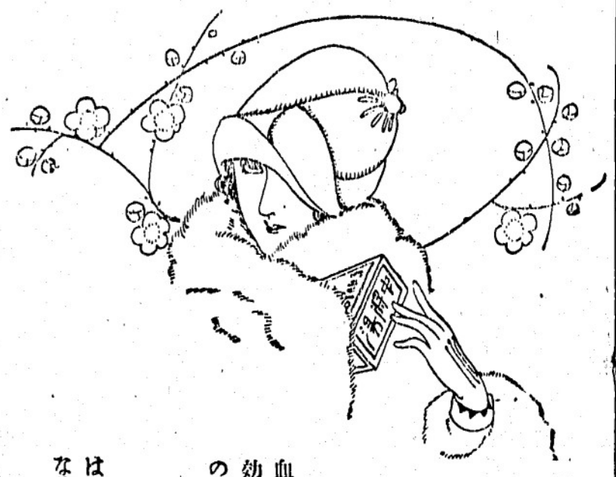

誠心誠意
**誠心堂**
電話シーモア四八八四
249 Powell St. Vancouver

**餘寒嚴し**
昨日今日遂に冷込みから〇〇病血の道に惟り一生婦人病に惱まされる、それの豫防と治療には
婦人良藥　**中將湯**　特價四〇　八〇
血の道、こ〇け、婦人病にて種々手當をなすも効なくお惱みの方、慢性にて御心配の方、不姙の方、月〇に異狀ある方は是非
粉藥　**婦人美寶散**　特價二、五〇
晩香港市バウエル街二四九
は一日も早く本藥を服用して病源を一掃し朗かな生活をいとなまれん事をおすゝめします

助産婦案内
晩市プリンセス街二一五
ユレカルーム三階卅一號室
助産婦　**高橋喜志子**
電話ハイ三四九九エル
不在中はハイ一九八八
バウエル街二〇三
助産婦　**田邊よし子**
電話ダグラス一六八
バウエル街三一六
ライオンルーム
助産婦　**渡邊糸子**
電話ダグ四六七二アール
西第五街參參貳
助産婦　**松岡久枝**
電話フェア三三一一アール
留守中フェア一四〇七アール

**會席御料理**
バウエル街三二二
**金太郎**
電話シー二〇〇三

**ちり鍋、すき燒**
**御飯**
ゴーア街一二八
**玉川**
ダグラス四七九三アール

**御料理**
**だるま**
バウエル街二六六
電話シーモア三〇七九

**一品御料理**
朝七時半より御一人前廿仙
丼物其他も格安にお需に應じます
晩市バウエル街二三七半
**錦州亭**
岩崎久子
電話シー一八五アール

**すし並に丼物一切**
バウエル街二三二
**日の出**
電話ダグ四四五六エル

**シンガーミシン**
日本人部代理人
**堀七藏**
キャンピー街二三九九
電話フヤモント四〇三一エキス

**輕便格安**
**會我運送舍**
かみなり
晩市バウエル街三八一　電話ダグ四七八八アール

**皆樣の名畑運送社**
ゴーア街貳貳貳
薪石炭販賣
電話シーモア一〇八九
宮本

**越**
薪炭販賣、煙草果物
**運送社**
バウエル街二三八　電話シー三五二八

**諸種製材**
御入用の節は日本人販賣人
山崎に御面談下さい
新西院
**モハーク製材所**
MOWHAWK LUMBER CO.
New Westminster, B. C.

東カドバ街四三八
醫士　**石原明之助**
電話ハイ壹壹壹

**和洋雜貨食料品**
**漁船用具一切**
ポートエシングトン郵便三一
**岸本商店**
P. O. Box 31
Port Essington, B. C.

●魚類
●肉類
●青物類
●カマボコ
●和洋食料品
バウエル街二六二
**茶木魚店**
電話ドグラス五五四二

バウエル街二二九
**千鳥**
電話シー七三九アール
鎌田玉子

ゴーア街一二〇
**樂々**
電話ダグ二七〇六

鍋燒うどん、そば、どんぶり物一切出前致します
バウエル街二五〇
**天狗**
電話シー三五三八

**御手輕御料理**
アレキサンダー街三六二
**吉野**
電話ダグラス七二三

アレキサンダー街三三六
**鈴蘭**
鈴子
電話シーモア一九一四

吉例
**端午節句の人形**
が澤山入荷致しました
◎好古的取揃へまして
◎斬新的
本年の價格は安い〳〵自信ある正札にて
店一杯に陳列致しました
是非〳〵御立寄下さつて
御下命の程賜り度御願申し上げます
精選商品の薄利多賣は
**香村商店**
バウエル街二六九　電話ドグラス九二

輕快
性能
低廉
**ビクター**
衆望に合致する
本器の出現に
人氣は俄然
沸騰
ビクターレコード新譜入荷
バウエル街三〇一
**大正堂**
電話ダグラス五五
ミカド・ツランスファー
電話　ステブストン二

# 布哇生れの大住孃
## 天晴れ！柔道初段に
### 講道館嘉納翁の秘藏弟子

（東京特電）講道館の嘉納治五郎先生の門生で最初段、二段の智男を持つてゐるといふハワイ出生の女性が東京にゐる、その人こそ日本における第一流スポーツ界の明け暮の明星ご　日されてゐる大住輝子さんである、輝子さんはオアフ島ソヒアリに生れ、現在府立第一高女に通ひ昭和七年勉学のため來朝し東京の講道館（現在の新川高女）を卒業して、目下實踐女子專門學校に在學中である、ハワイにゐる時には柔道の師範に柔道を習ひ、既にこの時から非凡な腕前を發揮してゐたので、當時來遊した嘉納治五郎氏に引き合はされ、來朝後直ちに講道館に入門し　て初段に努め、めき〳〵腕を上げて來た、輝子さんの身長は五尺四寸、體重十八貫といふ立派なもので、スポーツ・ウーマンの名に恥ぢない立派な體格の主である、昭和九年十一月の講道館創立五十周年記念祭には女子部の模範試合に出場し、二段の段位を授けられてゐる

諸國さまゞ

ハワイ島ソヒアリでは故郷出身の觀光團の一員として、ハワイ出身の女性が東京にゐる、その人こそ日本における第一流スポーツ界の明け暮の明星ご　日されてゐる大住輝子さんである、輝子さんはオアフ島ソヒアリに生れ、現在府立第一高女に通ひ昭和七年勉学のため來朝し東京の講道館（現在の新川高女）を卒業して、目下實踐女子專門學校に在學中である、ハワイにゐる時には柔道の師範に柔道を習ひ、既にこの時から非凡な腕前を發揮してゐたので、當時來遊した嘉納治五郎氏に引き合はされ、來朝後直ちに講道館に入門し　て初段に努め、めき〳〵腕を上げて來た、輝子さんの身長は五尺四寸、體重十八貫といふ立派なもので、スポーツ・ウーマンの名に恥ぢない立派な體格の主である、昭和九年十一月の講道館創立五十周年記念祭には女子部の模範試合に出場し、二段の段位を授けられてゐる

柔道の　力も少し新進

オアフ島ソヒアリからは多數の柔道家が出たが、中でも柔道の大住輝子さんが出たのは、ハワイ出身の女性が東京にゐる、その人こそ日本における第一流スポーツ界の明け暮の明星ご　日されてゐる大住輝子さんである、輝子さんはオアフ島ソヒアリに生れ、現在府立第一高女に通ひ昭和七年勉学のため來朝し東京の講道館（現在の新川高女）を卒業して、目下實踐女子專門學校に在學中である、ハワイにゐる時には柔道の師範に柔道を習ひ、既にこの時から非凡な腕前を發揮してゐたので、當時來遊した嘉納治五郎氏に引き合はされ、來朝後直ちに講道館に入門し　て初段に努め、めき〳〵腕を上げて來た、輝子さんの身長は五尺四寸、體重十八貫といふ立派なもので、スポーツ・ウーマンの名に恥ぢない立派な體格の主である、昭和九年十一月の講道館創立五十周年記念祭には女子部の模範試合に出場し、二段の段位を授けられてゐる

柔道の　力も少し新進

オアフ島ソヒアリからは多數の柔道家が出たが、中でも柔道の大住輝子さんが出たのは、ハワイ出身の女性が東京にゐる、その人こそ日本における第一流スポーツ界の明け暮の明星ご　日されてゐる大住輝子さんである、輝子さんはオアフ島ソヒアリに生れ、現在府立第一高女に通ひ昭和七年勉学のため來朝し東京の講道館（現在の新川高女）を卒業して、目下實踐女子專門學校に在學中である、ハワイにゐる時には柔道の師範に柔道を習ひ、既にこの時から非凡な腕前を發揮してゐたので、當時來遊した嘉納治五郎氏に引き合はされ、來朝後直ちに講道館に入門し　て初段に努め、めき〳〵腕を上げて來た、輝子さんの身長は五尺四寸、體重十八貫といふ立派なもので、スポーツ・ウーマンの名に恥ぢない立派な體格の主である、昭和九年十一月の講道館創立五十周年記念祭には女子部の模範試合に出場し、二段の段位を授けられてゐる

# 盗まれた『親心』
### 苦界の娘を救ふ涙の人金を
### 惜や宿屋で盗み去る

（大阪電話）長崎縣松浦郡郡役所勤務、長崎市上町三丁目かぶ部屋に泊いたスーツケース（現金十時ごろ二時間ほど外出した間に盗まれたもの）を盗まれたが、この盗難に涙の滲む哀話がひそんでゐる——

忠一さんの娘若林一子（三）は三年前、一家の犠牲となつて飛田遊廓第三秋津樓に身を沈めてゐたが、最近どうやら生計にもゆとりがついて來たので忠一さんは「可愛い娘を一日も早く苦界から救ひ出さねば」との親心から知己に頼んで前借金四百圓を借り集めヤッとの思ひで來阪するとすぐその晩第三秋津樓方を訪ねて「娘をつれて歸りたい」と暇を持出し、同樓でも四百圓はかゝる大額（大阪市中）を盗みを去られたと同出たが、この盗難に涙の滲む哀話がひそんでゐる——

忠一さんの娘若林一子（三）は三年前、一家の犠牲となつて飛田遊廓第三秋津樓に身を沈めてゐたが、最近どうやら生計にもゆとりがついて來たので忠一さんは「可愛い娘を一日も早く苦界から救ひ出さねば」との親心から知己に頼んで前借金四百圓を借り集めヤッとの思ひで來阪するとすぐその晩第三秋津樓方を訪ねて「娘をつれて歸りたい」と暇を持出し、同樓でも前借金はすでに五百餘圓嵩つてゐるが、温かい親心に感じ「前借金は四百圓で承知します、娘さんは機嫌よくつれ歸つて下さい」との嬉しい話に忠一さんは喜び勇んで身の代金四百圓をとりに旅館へ歸つて見ると僅かな留守の間に大切な金を盗まれてゐたといふのである

忠一さんは取調べの刑事達に「泣くにも泣けない情ない話で……」と眼をしばたゝけば、刑事達も深く同情し「大犯人の目星もついてゐるから」と慰めつゝ引取らせた、ホールは立錐の餘地なく滿員となり非常に好評を得、盛會裡に終つた

# 今様吉田御殿
### 豪農の娘四人交替で
### 美男を試驗しては夫を漁る

（群馬縣太田町通信）群馬縣邑楽郡長柄村字篠塚農村の三人（八）方には長女みね（一八）さんを頭に次女ゆう子（二）さん外雇林清等女學校卒業の妹四名が揃つてゐるが何れも未だ嫁がずぶら〳〵してゐたが、其中數名方面に走し出し新田郡太田町某所に三年前から一戸を借り受け前記姉妹が一ヶ月交替で入れ代り立ち替り起きし、試驗結婚戀愛結婚時代來ると稱し頻りに附近の田子作連の中から美男子を物色してはモーションをかけ酬行を結けてゐるが、更に姉のみね子さんの試驗失敗を妹のゆう子（二）さんが尖敬する等正に文豪谷崎潤一郎氏も顔負けする縺入交換

美男を試驗しては夫を漁る

（群馬縣太田町通信）群馬縣邑楽郡長柄村字篠塚農村の三人（八）方には長女みね（一八）さんを頭に次女ゆう子（二）さん外雇林清等女學校卒業の妹四名が揃つてゐるが何れも未だ嫁がずぶら〳〵してゐたが、其中數名方面に走し出し新田郡太田町某所に三年前から一戸を借り受け前記姉妹が一ヶ月交替で入れ代り立ち替り起きし、試驗結婚戀愛結婚時代來ると稱し頻りに附近の田子作連の中から美男子を物色してはモーションをかけ酬行を結けてゐるが、更に姉のみね子さんの試驗失敗を妹のゆう子（二）さんが尖敬する等正に文豪谷崎潤一郎氏も顔負けする縺入交換せ、又次女ゆう子は同町郵便局館易保險係り大川某と相愛となり八幡山、八王子等に連日寒さも厭はずランデヴーを續け之れ又農民から指弾されてゐる

# 時代の反映
### 神道墓地出現

（東京通信）皇道の再認識、古神道復歸の旺に絶叫されてゐる折柄これはその一部の根本的施設でもある神道墓地の大計畫が、神道各派其他の人々によつて組織された敬祖會の手で計畫され、三月十二日其敷地である埼玉縣入間郡の橋本入間村長から一切が公表されたそれによると敷地は入間、三ケ島兩村に亘る廿萬坪で諸經費の豫算百三十萬圓で佛教の寺院墓地に對し、これは純然たる神道墓地を作らうといふものである從つてこの墓地には先づ皇國皇宗を始め奉り祖靈奉祠の神社を建造し一大公園墓地をかねて火葬場から葬祭場、納骨堂一切を包含建設する豫定である

陵墓即ち神社といふやうな事になつて從來の神道と葬祭にも充分な革命的施設ともなるものと見られてゐる

# 故橋本雅邦
## 畫伯の令息
### ガス自殺

（東京通信）日本美術界の耆宿故橋本雅邦畫伯の三男で日本畫家橋本雅邦畫伯（四八）は三月十二日の夕方本郷區龍岡町の自宅臺所でガス自殺を遂げてゐるのを同居人の武田某氏が發見、近所の根岸醫師を招いて手當したが蘇生しなかつた、遺書はなかつたが同氏は最近アルコール中毒にかゝり、醫師の手當を受けてゐた、死の原因は藝術上に煩悩を來し、その結果發作的に自殺したものといはれてゐる、なほ同畫伯は日本美術院同人橋本秀邦氏の令弟である


慢性病最適應症
鍼灸按摩術　專門治療
パウエル三九六（ホテルウオルド一〇四號室）
久永鍼灸療院
電話シー一三二一アール
不在中シーキア三七八八

清水式
灸點探索施灸
電氣診斷器使用
清水理化學研究所に於て講習修了百發百中の清水式電氣診斷器に依り施灸致します
神經痛、リウマチス、腦病、胃腸病、ゼンソク、肋膜炎、痔疾、婦人肩のこり、脊髓、病、その他諸病
午前九時より午後八時迄施灸
晩市パウエル街三六五
西村果物店内
近澤信次


## 晩香坡日本
# 共立語學校
### 卒修業式

（十面より つゞく）因に本年度日校の卒業生、優等生、皆勤賞者、七ヶ年及び八ヶ年間皆勤者は左の通りである

補習科卒業生

（一組）岡部正治、後藤一、濱崎一、濱崎一郎、濱口輝男、井上英夫、青木義雄、渡邊男、丸岡正明、齊藤博、田町公雄、西村正遊、西村義信、大橋義信、大橋義茂、果敢、鷲藤吾郎、鈴木重吉、田中義一、田中義雄、東海林秀雄、某碩、御地清男、田島イ上子、濱田鈴子、濱田正子、林ヒサエ、廣田美、堀三子、細田房子、田口孝子、牧田和子、中村喜久江、中谷房子、西村ハツエ、西村朝枝、太田美智子、濱田ミヤエ、角田秀子、高橋ヨリ子、鷲澤美智子、西田敏子、鈴木八重子、鈴木敬子、白神美代子、宮崎孝、佐々木敬子、白神美代子、宮崎孝、鈴木八重子、鈴木美子、鷲澤ゆき子、東園春

中學科卒業生

鈴木信一、宮川文江、田邊淳子（つゞく）

ステブストン
# 日本語學校

（十面より つゞく）學術優奬一年）松崎豊、山下繁、岸田敏子、鷲澤美智子、西田敏子、西畑美子、田中敏子、久衛二郎、宮本操、西畑美子、吉田倫之、古川貴三郎、北田泰夫、西畑美子（四年）雑木文雄、大江サヨ子、鳴瀬喜一（七年）西井田鶴江（補一）、宗川美代子、庭月野久子（補二）大江英知子、林スエ子、谷野義治

（昌行方正一（五年）南田愛子（六年）南田敬子（補一）中塚タツエ（補二）南田勝治

（成績優良賞一（二年）天津國、松下百合子（三年）西村シヅエ（四年）西村貴佐藤（五年）勝見小夜子、森下マリエ（八年）中川芳雄（補二）西村美代

（成績優良賞一（二年）本井清、濱口文江、村上ユキエ、近堂藤一、岡田豊子（二年）松原静子、吉田健次、林幸太郎、田中米子

（非千代（三年）岡本義子、田坂花野、新田力（四年）山本康夫、田端文雄、大賀卓美、河内節子、鳴神サヨエ、西井豊子（五年）庭月野博、坂本平、六年）米田濱子、吉田晃、山下保（七年）西ヤエ子

（成績優良賞一（二年）本井清、濱口文江、村上ユキエ、近堂藤一、岡田豊子（二年）松原静子、吉田健次、林幸太郎、田中米子

（非千代（三年）岡本義子、田坂花野、新田力（四年）山本康夫、田端文雄、大賀卓美、河内節子、鳴神サヨエ、西井豊子（五年）庭月野博、坂本平、六年）米田濱子、吉田晃、山下保（七年）西ヤエ子

（成績優良賞一（二年）本井清、濱口文江、村上ユキエ、近堂藤一、岡田豊子（二年）松原静子、吉田健次、林幸太郎、田中米子

（非千代（三年）岡本義子、田坂花野、新田力（四年）山本康夫、田端文雄、大賀卓美、河内節子、鳴神サヨエ、西井豊子（五年）庭月野博、坂本平、六年）米田濱子、吉田晃、山下保（七年）西ヤエ子

（成績優良賞一（二年）本井清、濱口文江、村上ユキエ、近堂藤一、岡田豊子（二年）松原静子、吉田健次、林幸太郎、田中米子

（非千代（三年）岡本義子、田坂花野、新田力（四年）山本康夫、田端文雄、大賀卓美、河内節子、鳴神サヨエ、西井豊子（五年）庭月野博、坂本平、六年）米田濱子、吉田晃、山下保（七年）西ヤエ子

中山三郎（八年）岡田繁二（補一）森功、河内真子、補二）岸内道夫

△指勤賞一（一年）古屋ミサヨ、雑木末子、村上ユキエ、近堂藤一、庭月野繁子、田中静夫（二年）林幸太郎

△皆勤一（三年）水口豊、鳴瀬芳郎、非八重子、庭月野茂、村上義二、山本初枝、山本繁男（四年）濱川カツ子、鮫島英雄、小西綴、山本重子、鶴崎潤氏、脇田正代（五年）庭月野博、坂本平、西邦夫、六年）崎宮子、疋田山綱枝、下野知恵子、山本初代、水口明三郎、吉田サヨエ、西村彌生（七年）川端百合子、吉田タマエ、中山三郎、雑木信子（八年）宮井英伸、田中英雄（補一）寒川美代子、庭月野久子、碇萬千江、脇田信子、小林豊（補二）濱田鶴枝、林スエ子、西村美佐代、岸内道夫、中津美代治

△精勤賞一（一年）四方久、上田久一、大賀シヅエ、竹野正雄（二年）田中米子、廣瀬英子、小西美香子、鷲澤美智子（三年）、阿浦君子、庄司榮、中森下夫三枝、鳴瀬喜一、岡田繁三（五年）庄司八重子、松下武（六年）池田四郎、村尾良明、田中米治、山下保（七年）高本登喜枝（八年）向井憲治（補一）河野ヨシ子、橋本愛子、江崎田豆子

# ス村佛青
## 應援演說會
### 佛教會堂で

ス村佛青は同村學生クラブと聯合にて去る三月二十九日午後七時半より佛教會本堂内に於て開催す、當日は天候もあつらへ向きの春日和、聽衆百名以上にて盛會裡に午後十時半閉會す、引き續き青年會館に於て辯士を中心に座談會を開催す、當日の出演辯士左の如し

△開會の辭、三尾留吉△世に親しむ者の喜び、西守△野球禮讃

# 日蓮聖人一代記
## へ子一で大盛會

（ネー日蓮宗信徒主催）にて去る三十日（ネー日本人ホールにて開かれし映畫會は司會者三宅高次氏開會の挨拶ありて、トム・ミックス及びチャプリン等の喜劇六卷及び日蓮聖人の御一代記「國聖日蓮」五卷が上映せられ、荒川布教師解説した、ホールは立錐の餘地なく滿員となり非常に好評を得、盛會裡に終つた

◉寄附　江畑興惣七氏は修業式に際し五弗本派中學校へ、太田米三氏は長男出産記念に五弗本派佛教會へ▲水藪英一氏亡父三回忌執行に當り壹弗、大江留吉氏子息一周忌執行に當りカップ五打何れもス村佛教婦人會へ▲原田つも姉は愛孃負傷全快祝として貳弗新西院語學校母姉會へ

## ラヂオ
### 明夜の主なる放送

◇晩香坡プログラム◇

ビーコン管絃樂八時半六〇〇キロ局、クリヴランド交響管絃樂六時半、時事放送八時半一一〇〇キロ局、バイオリン八時、ジョイメーカー九時一〇一〇キロ局

◇米國側プログラム◇

ローレンス・チベットの唄五時半、グレイス・ムーアの唄六時米國萬歳と管絃樂六時半、聲樂と管絃樂七時、管絃樂八時半より九時半迄、ダンス音樂十時十五分より九二〇、六八〇、六四〇キロ各局、ダンス音樂八時十五分より六一〇、九四〇、一一三〇キロ各局


紙はり
壁落ちを完全に塗り埋め粘度強き良質の糊を用ひ凡て調和よく年の經驗を以て美しく完全に責任を以て安價に致します
後に塗り悪しき個所出來たる場合は無料にてなをします

花嫁様のれ支度
結婚式用髪飾無料で貸します
パーマネントウエーブ

◉花嫁様のれ支度
ウエーブ及美顔術のお需めに應じます

「米は米屋へ」
無砂搗白米
（砂糖のみ配達は五十四仙申受けます）
東へスチングス街六四九

ドコレータクビ
流行の魁
燦然として光輝を放つ
ビクター珠玉盤

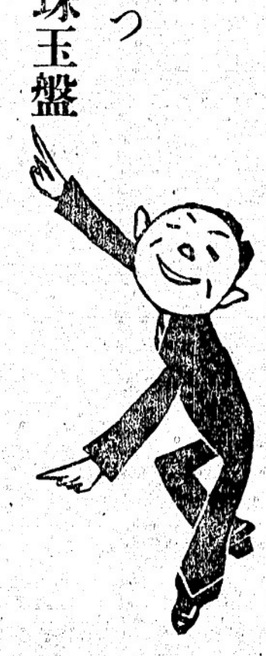

流行歌
百万人の合唱　德山タマキ
戀知り初めて　小林千代子
躍進節　勝太郎
カリホカ　小林千代子
月の出頃　市丸
つのる想ひ　藤山一郎
知らぬ他國に　勝太郎
唄へ十七　千代太郎
城ケ島の娘　中村淑子
東洋の花　德山タマキ
歸らぬ人生　渡邊、藤山
嘆きのボロレオ　久富、吉晴
戀慕小路　勝太郎
ビョビョ節　市丸
濱千鳥　三島一聲
角兵衛獅子　勝太郎
草苅唄　德山タマキ
お七吉三　小林千代子
赤灯青い灯　勝太郎、三島
若しも男であつたなら　市丸、三島
浮かれ鳥　藤山一郎
踊ろじやないか　小林千代子
龍峡小唄　勝太郎
別れ煙草　三世
チエリオ　吉田奈良丸

端唄小唄
秋の夜　勝太郎
鴨緑江　雀香
忘れちやいやだわよ　市丸
縁かいな　千代太郎
浪花節くすし　勝太郎
脱線茜句　市丸
つつきり節　勝太郎
三階節　雀香
伊那節　市丸
一聲は　雀香
糸屋の娘　勝太郎
大鹿島小唄　勝太郎
鹿兒島節　市丸
春雨　勝太郎
からかさ　市丸
夕かせ　勝太郎
峠三里　市丸
春雨　勝太郎
祇園戀しや　勝太郎
都々逸

浪花節
赤垣別れの盃　三世吉田奈良丸
赤垣源藏引上げ　同
山科の閑居　同
山科後日譚　同
大石と天野屋　同
大高源吾　同
南部坂　同
神崎東下り　同
清正霊饅頭　同
勧進帳　同
岐阜の彌太郎　二枚　木村重松
勝田新左衛門　同　東洋軒雷右衛門
彦左衛門と多助　同　同

去年は音頭—今年は茜句
東北茜句—音頭　勝太郎、三島一聲
九州茜句—音頭　同
東海茜句—音頭　市丸、勝太郎、三島
中國茜句—音頭　市丸、藤山、勝太郎、三島
さくら音頭　勝太郎、三島、德山
東京音頭　勝太郎、三島一聲

喜劇落語
萬歳大學　二枚　曾我廼家五郎
老樹の若葉　一枚　同
小言幸兵衛　一枚　春風亭柳橋
非常時狂　同　同
支那そば　同　同
貸間　同　昔々亭桃太郎

童謡
雛まつり　平井英子
桃のみ節句　雀香　同
狸音頭　勝太郎　平山
よい〳〵子　勝太郎　高山
市丸
其他多量入荷
お早目に御試聴を

バウエル街三〇一
ビクターラジオ蓄音器
大正堂
電話ダグラス五五