大陸日報
TAIRIKU NIPPO
(THE CONTINENTAL DAILY NEWS)
PUBLISHED BY
TAIRIKU NIPPO SHA LTD.
213 & 215 CORDOVA ST. E.
VANCOUVER, B. C.
本紙定價（前金）壹ヶ月七拾五仙 四半年貳拾五仙 壹ヶ年八弗貳拾五仙
株式會社 大陸日報社 社長 山崎馨
晩香坡市京ガード街二一五 電話ダ五五三三

獨逸の海軍再建に英國の對策は如何？

佛伊英三國協同抑壓も困難か

我が外務當局の觀測

東京一日——ドイツ海軍の再建は英國に大脅威を與へ（英國はフランス、イタリー兩國を交へて三國協同して之に對策を講ずべく動いてゐるがドイツ海軍の再建を抑壓する事は困難視され）居る近く行はれる豫定の英獨會商も捗々しい成果は望まれず英國は最後的手段としてロンドン條約第十一條のエスカレーター條項を發動して事態せんとの報道があるに對し

我が外務當局は

「何等の公報にも接しないが獨逸當事者間題であらう、成行を靜觀しなければならぬ」として傍觀的態度を採つてゐるが英國政府のドイツ軍備問題に對する態度より想像するに先づ次の如き方針に出づるものと外務當局は觀測してゐる（一）英國政府はドイツ陸軍再建は一九三三年十二月末を認めたが其の際海軍に就いてもドイツが要求してゐる事は承知してゐたのであるから、海軍軍備問題に反對する理由を發見しないであらう、從つて再び明かれる英獨海軍交渉の結果ドイツを何の程度まで抑へる事が出來るかゞ判るから其れから態度を決定するであらう（二）エスカレーター條項と云ふ

他國の軍備增加

に依つて脅威された場合に適用する性質のものが條約に認められてゐるがドイツが潛水艦、巡洋艦、驅逐艦を造ると言つて英國も亦條約上の權利を利用して對抗する事は考へられない、英國は其の軍備擴張の各方面に及ぼすべき重大なる影響を考慮して慎重に對處する方途を考究するものと思はれる

英國政府は最後に於てヒトラー總統に對し「獨逸の海軍再建は英國の海軍再建に影響を與へる」旨の趣旨を重ねて強調し獨國の海軍再建に關する指導方針を明かにし軍縮會議の完成を待つて中旬以後に開かれる英獨海軍交渉の結果を見て最終的態度を決定するものと見られるが近く第二次海軍會議の開催を期して第二次海軍會議に於ては當然海軍復興政策にも言及、進んで尤大な艦隊計畫の全貌を世界に宣明、英國政府との海軍會談に斷然先手を打つのではないかとも傳へられる、尤大な海軍復興計畫は再軍備宣言以來の國際折衝で喪失した所を恢復する爲の衡量に投ずる巧妙な仕掛に外ならぬとの觀測も有力だ

◇

英獨兩國政府間の海軍會議はヒトラー總統の山山に依り五月中旬以後に延期されるに至つたがドイツ政府の一方的行動に微し會議を開いても何等の成果を期し得ないとの見解が漸次英國政府當局殊に議會筋に擡頭するに至つた、尤も當局では英政府から會議取止めを提案するやうな事はないと表明してゐる

◇

總ての銀行取引には當ローヤル銀行と決めて下さる樣お願ひ致します、當行では皆樣に充分滿足を御與へする事が出來ると確信して居ります

▲預金▼

▲送金▼

多數の日本内地銀行と取引して居る當行では日本送金相場を非常に勉強して居ります事は既に皆樣の御承知の事と存じます當行では日本人事務員を雇用して居りますから日本人の取引には非常に便宜で殊に地方に在住なさる方では邦文の手紙で諸用を達する事が出來ます

▽總資產 七億弗
▽資金及積立金 七千一百萬弗

ローヤル銀行 メーン街及びスチング街角

THE ROYAL BANK OF CANADA
East End Branch
Vancouver, B. C.

政民聯繫委員が軍へ會見申込

政民兩黨が焦慮しての企に軍部は餘り期待せず

東京一日——昨日の政民聯繫委員會で國策樹立の爲軍部、實業界の行力者と會見、その意見を聽取する事に決定したが、陸海軍大臣は問題務大臣として何人に會ふとも之は差支なく、會見申込あれば之に應ずるに吝でないとの意味を傳し大臣、次官、軍務局長等は質問者に軍の眞意を披瀝する方針のやうであり、實業界の要求する政策んで會見し實業界の巨頭連は喜び國連し之が實行を熱望してゐる故近く林陸相、大角海相の陸海軍首脳部及び實業界の巨頭連が順次會見、意見を聽取すべく成行は注目されてゐるが、軍部は政民兩黨が熱心して期待の如き事を急圖する事は果して現下の非常時局を打開する國策を樹てるか否かに關してけ多くを期待し得ないとなしてゐるやうである

只軍部に取次ぐ譯には行かない

政民聯繫委員代表として島田俊雄氏は十日陸軍省政務次官に對し政民氏は結果士岐政務次官と軍部首脳者との會見に關し「軍部は政民兩黨の如き事を急圖する事は果して現下の非常時局を打開する國策を樹てるか否かに關して多くを期待し得ないとなしてゐるやうである

島田氏は次官に對し「軍部は政民兩黨の如き事を急圖する事は果して現下の非常時局を打開する國策を樹てるか否かに關して多くを期待し得ないとなしてゐるやうである

東京一日——陸軍では五月に入ると愈明年度豫算の研究を開始するが、明年度豫算の核心をなすのは昨年度未決に終つた明年度以降の軍林整備費所謂第二次國防充實費である、現下の我が國際關係より判斷して如何にしても最少限度二、三年は毎年本年度程度を必要とする絕對的必要に迫られてゐる、明年度陸軍豫算は一層深刻な場面を展開する事が豫想される

明年度陸軍豫算

五億圓を突破せん

削減には絕對反對だ

東京一日——陸軍では五月に入ると愈明年度豫算の研究を開始するが、明年度豫算の核心をなすのは昨年度未決に終つた明年度以降の軍林整備費所謂第二次國防充實費である、現下の我が國際關係より判斷して如何にしても最少限度二、三年は毎年本年度程度を必要とする絕對的必要に迫られてゐる、明年度陸軍豫算は一層深刻な場面を展開する事が豫想される

費約一億圓、滿洲事件費約一億五千萬圓、その他新規要求若干と內輪の計算でも五億圓を遙かに突破する數字だ、然るに國家財政狀況は本年度豫算編成の際よりも悲觀材料增加し、本年度より內閣審議に反對すべく、陸軍は絕對に削減に反對すべく、明年度陸軍豫算は一層深刻な場面を展開する事が豫想される

東京一日——林陸相は滿洲現地の情勢視察の必要を認め中央政局の安定を示す現在に於て岡田首相の諒解を求め關係先とも打合せをなし軍議會の完成を待つて中旬以後

陸相の滿洲視察

ドイツの陸海空軍の再建で、英佛なぜ宛然、戰時狀態だ。歷史は繰返す。斯くして歐洲の天地は大戰前に逆轉

△

日本の外務省では歐洲の政局に卷込まれたくないとの仰せ、御尤もの話。高見の見物が氣樂でよかろうで

△

我が陸軍の來年度豫算も五億圓を突破せんと。金さへあれば五億圓どころか十億圓でもよい

△

今日はメー・デー。萬國の勞働者よ一致團結せよ。世界は戰爭驅ぎで夢中、砲彈の的になるのは多く勞働者だ、忘れ給ふな

◇…大陸風景

旬中に有松秘書と對滿事務局增田課長を連れ三淵團の豫定で渡滿して第一線の皇軍部隊を視察慰問す、尙其の際出來得る限り飛行機を利用し邊境の地を訪れんとす、今回視察の第二目的は皇軍が滿洲に占める政治、經濟、社會的の重大地位に鑑みて滿洲要路や關係方面の會見者と會ひ對滿認識を深むると共に、現地實情を正確に把握する一方自分の抱く抱負を率直に披瀝して日滿兩國の親善關係增進を期する

紙はり

東（ステングス街二四一）
ハンガー 小林
電話シー八八七五ワイ

ピーレー州公認 渡邊琴子
電話シー七六八〇ベル
三味線の皮はり替へ

モーラー美容專門學校出身 富士美容院 矢部しげ子
電話ハイランド四八一一エル

▲加州上米 百斤入 三、八五
▲モチ白米 五十斤入 二、四五
▲白砂糖 一斤 五二

米屋商店
649 Hastings St. E.
Vancouver, B. C.

Chanteclerc
CIGARETTE PAPERS
シャンテクラー
シガレット紙
心得た喫煙者は既に此シガレット紙を御使用になつて居ります
樂に手きはよく卷げるからです
潮付で便利な自動組合せ式
倍大自動式ブック型 わづか 五仙
CHANTECLERC FINEST QUALITY IMPERIAL

The Yokohama Specie Bank
822 3rd Ave., Seattle
Phone Elli. 3575 P.O. Box 1917
資本金 壹億圓
積立金 壹億貳千五百八拾萬圓
横濱正金銀行 シアトル支店
○郵便送金—無手數料ニテ日本內地、滿鮮、其他（迅速且ツ確實ニ送金致シマス）
○普通送金—送金手形或ハ電信爲替ハ世界各地向取組ミマス
○圓貨定期預金—弊行桑港支店ニ御取次致シマス利息ハ米貨定期預金ニ準ジ一ヶ月以上年二分七厘ヲ附ケマス
○郵便定期爲替手形—利息、六ヶ月以上年三分七厘定期預金證書又ハ定期爲替手形ヲ擔保トシテ貸出ノ御計ラヒマスカラ御遠慮ナク御相談下サイ

THE SUMITOMO BANK OF SEATTLE
802 3rd Ave., Seattle, Wash.
日本向送金手形、郵里送金は左記のローヤル銀行支店にて御取次致しますから精々御利用下さい
晩香坡 イーストエンド、ステブストン、ニューウエストミンスター、マーボール、ラドナー、カムバランド、ヴイクトリア等
シアトル住友銀行
定期預金 六ヶ月以上年二分七厘
特別定期（十ヶ年書替不要）年二分七厘
貯蓄預金 年二分五厘
月掛貯金 年二分五厘
日本向定期爲替手形 六ヶ月以上年三分七厘

SUN LIFE OF CANADA
加奈陀サン生命保險會社
一九三三年度（十二ヶ月間の）新保險契約額
貳億餘弗
創業以來一九三三年末迄契約者及受取人への支拂總額
八億餘弗
一九三一年四月一日以後加入の分には滿五ヶ年目に特別配當を支拂ます
日本各地に 支店 及び 代理店 あり
800 E. Cordova St., Vancouver, B. C.
電話ダグラス五五九九 及 四六九七アール
代理店 中野保險
主任 中野庄輔
伊澤兵頭 小林 渡邊 中田 橫濱 大橋 古林 松林 山村 小林
之俊 英一 眞二 岡田 熊太郎 順次郎 兼吉 文 宗次郎 島 成一 幹一雄 末記 實

AMERICAN MAIL LINE
DOLLAR STEAMSHIP LINES
アメリカンメイル・ダラー汽船會社
日本行三等船名 ゼファーリン ゼヤクリン マツキンレー
片道五五弗（プレジデント ライナース）
出帆日 五月十一日 五月廿九日 六月八日
美府行テケツ無料進呈、美味日本食、各船共日本人料理人及給仕があります 美港着地より本船行タキシー及荷物運搬等無料 出帆日（午前十時半）晩市を出發すれば間に合ひます 詳細は左記へ
電話シー九五二八 日本人船客係 高橋保一
バウエル街三九六（ホテルウオールド一〇五階）（不在中はシーモア二七八八）

紙類及文房具卸商
晩市及ヴイクトリア スミスデビッドソン エンド ライト會社
SMITH, DAVIDSON & WRIGHT, LIMITED

日加貯蓄
◇貯蓄預金
◇當座預金
◇公債賣買
◇信託預金
◇日本送金 何れの地方へでも無手數料で確實迅速に御取扱ひ致します
◇最近締切日 シアトル 五月三日（金曜） ゼファーリン 五月十日（金曜）
日加合同貯蓄會社
晩香坡市ウエルエウバ街三九八
電話ダグラス四〇〇〇
JAPAN AND CANADA TRUST SAVINGS CO.
P. O. Drawer 130 398 Powell Street
Vancouver, B. C.

御仕事の後にも御食事の後にも御來客にも
お茶召しませ
お氣は爽かに お体はすこやかに
碧間の明月 半斤 二、七五
松ノ露 同 一、七五
竹ノ露 同 一、六〇
梅ノ露 同 一、三五
東玉園 一斤 一、七五
明月 同 一、五〇
盛薫 同 九五
池ノ尾（松印） 同 四五
同（竹印） 同 三〇
ハブ茶 同 七五
徳用罐 普通罐 三五
良い品を安く
皆樣の古屋商店
電話シーモア四九九九
西ステングス街四六

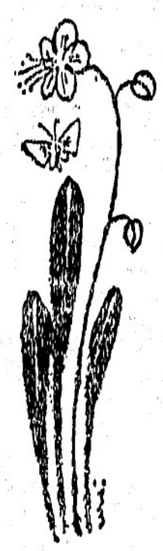

春の歌（二）

正宗白鳥

「春眠暁を覚えず、處々啼鳥を聞く。夜来風雨の聲、花落つること知んぬ多少ぞ」は、一種のんびりしてゐて、何の理窟もなく、詩歌の極致のやうに思はれるが、理窟は禁物だと云つて、日本の和歌には何でもないことを、直ちその言葉で並べたのが、實に多い。歌道に於ても宗教に於ける如く児兒の如き心を持してゐるのが肝心だと云はれてゐるが、それでは人間の頭脳の發達をも人生の經驗をも無視したことになるのである。

◇

「花より明るく、み吉野の、春のあけ方の見渡せば、唐土人も高麗人も、大和心になりぬべし」といふのは、聖山陽の作つた、春の唱ださうだが、これは漢花鳥のやうな調子をもつてゐる。山来山陽の史を読んだ者は、漢花鳥に取入れたら、その妙味を發揮しさうである。

◇

このごろラヂオなどで復興してゐるらしい詩吟を聞くと、詩歌に於て漢花鳥と類似してゐると思はれるが、私などは、少年時代にこの詩吟や漢花鳥程度の音樂によつて耳を養はれたのだから、懐古の感が起る譯である。それと共に二つの耳は完全に具へてゐながら、調の聚實について痴鈍であるのも、所以あるかなと思はれる。

——をはり——

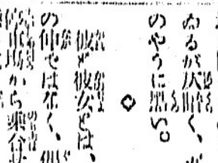

くひちがひ

過い夜を走るその汽車の中には若い男と女とが、密ひに乗つてゐるが、どちらからも聲をかけずまりにくつたる、親線のやり場に困つてゐる。電燈はともつてゐるが灰暗く、ガラス窓の外は漆のやうに黑い。

◇

彼女とは、勿論、知り合ひの仲ではなく、偶然に、三つ前の停車場から乗合せたばかりなので、互の心の中では、美人だな、好男子だなと、思ひつゝも、たゞ、さ

日系市民の將來を

野球を通して觀る

野村政太郎（投書）

今年度ターミナル・リーグの硬式アイオコの初番戦に於て特に日系市民の注意を惹いたことは、試合の開始に先だち、觀衆起立して英國人吹奏樂に安居、クツンセンド監督に依つて英國の國旗とリーグの優勝旗とが掲揚高く掲げられる事に感謝を表した場面であつた。

◇

吾々は、あの場面を單に一時的の儀式として忘れて仕舞ふには餘りにも幾り惜い印象の深い光景ではあるまいか、国軍の代表が互に拳して立ち安居監督が一たゞび代る〳〵國旗の綱を引張つて行つたあの光景とそは偶吾々が常に我が日系市民のために希望して止まざる「同化」「融和」「相互」「協力」の象徴とも見るべきではあるまいか、そして假令人種は異るも等しく英國人族の一員として生れた善良なる市民ではあるまいか。

◇

願ふ所は是を單に一形式に止めずして、どうか日系市民の將來に斯る理想の實現されん事をと願つて更に眼を試合の進行に轉ずればこは又如何なる事ぞ、テロスキー一塁手の落球やジャツト投手の四球連發に對して邦人ファンの間から嘲笑がスタンドも崩れ返るばかりの罵聲が揚がる、然るに我が西原投手が當に我が日系市民のために希望して止まざる「同化」「融和」「相互」「協力」の象徴とも見るべきではあるまいか、そして假令人種は異るも等しく英國人族の一員として生れた善良なる市民ではあるまいか。

◇

願ふ所は是を單に一形式に止めずして、どうか日系市民の將來に斯る理想の實現されん事をと願つて更に眼を試合の進行に轉ずればこは又如何なる事ぞ、テロスキー一塁手の落球やジャツト投手の四球連發に對して邦人ファンの間から嘲笑がスタンドも崩れ返るばかりの罵聲が揚がる、然るに我が西原投手

だが、男には多少の大膽さがあつて、時々は女の顔を盗み見るだけの餘裕があるが、まさか、女の方には、男の顔を眺め返すだけの度胸がない。やがて、女はくるりと男の方へ背を向けて、窓ガラスに額を押しつけるやうに、外の闇をすかし見はじめた。

◇

男は、がつかりした。これ程に自分が厚心を持つてゐるのに、こちらへ背を向ける女をつれないと思つた。彼はポケットから新聞を出すと、顔の前で大袈裟に開いて、時ぐもるない眼を通した。

◇

女は、失望に落された。「まさか、まともに顔が見られないから、ガラス窓に映つた顔を、それとなく見てゐたのに」男と女との交渉の食ひ違ひは、大概、こんなところから起る。

俳句募集

當南柯吟社オーシアンフオールス支社早苗會々長入木美津則氏が今年初頭に於て同社主幹武田鷺城先生の御推薦に因り同社同人の内に加入致した事は當支社員一同の欣快に不堪所にして何等かの方法を以て同氏に祝意を表したいと相談の結果、今般同氏の承認を得て茲に俳句大會を催す事になりました、何卒當會の趣意御賛成の上御投稿を乞ふ

◇規定

題「夏の朝」及「五月晴」

選者——入木美津則

句數各題三句吐

期日——五月廿五日當會着

宛名——早苗會

P.O.Box.10 Falls B.C.

賞品各題三光——南柯吟社同人拠受年折、秀逸五名短冊

句稿へ雅名及び御住所姓名御明記の事

尚入木氏へ御祝吟を御添へ下されば一層の光榮と存じます

と安居捕手との間に落たフワールフジイや山村捕手の逃した球に對しては白人ファンの間には寂として何等聞くべき聲が揚がらない彼等は他人の失策に向つて同情して相間らざるの美點がある。

◇

之れに反して邦人の多くは好んで他人の失策を喜げて冷笑を放つ英諺に曰く「紳士を作るに三代を要す」と、若し我日系市民の將來を觀る者ありとせば其の非は彼にあらずして、寧ろ我が狹量なる國民性と頑迷なる敵愾心の持主である。

兎に角一度お試し下さい

スウ井ート キャポラルは

有名なウアチニア煙草で 柔かく 涼しく よい香りの

御自身でお巻きになれば新な味覚の御滿足を得られやすい

シャンテクラー又はウオグユー シガレツト紙を御使ひ下さい

ボーカーハンドをお求め下さい

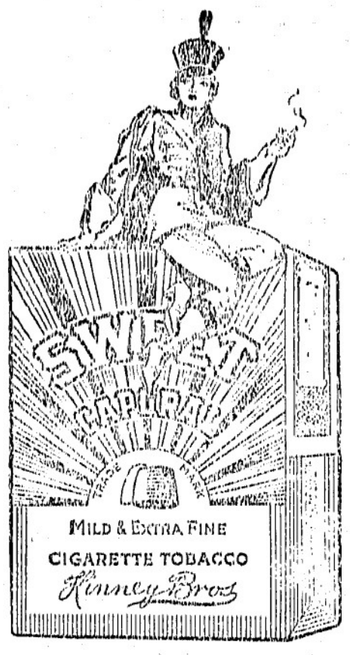

SWEET CAPORAL
Cigarette Tobacco
Imperial Tobacco Company of Canada, Ltd.

晩香坂市バウエル街二五三
ビーシー魚店
電話ダグ二七八八　夜間シー三五三八

ROBERTSONS PURITY BREAD
ロバートソン
精製ブレードは
人体の建設素で
市場最上のブレードです
最寄りの店でお求めなられるか
ハイランド二一七一へ電話下さい

世評の高き
グッドイアータイヤ
其外自動車附屬品一切大勉強で御用命に應じます
邦人唯一のグッドイアータイヤ
特約代理店
晩市アレキサンダー街ゴーア街角
日本オート
電話ダグラス二八九九

造船者各位
極上杉材、精選松材キール及厚板
窯気乾燥板、松又はクリオソート
建築用材シングル、砂、砂利、セメント等
卸値販賣
電話下されば販賣部員早速訪問いたします
沿岸何れの地にも送荷いたします
Lulu Island Lumber Co. R.R.No.1 Eburne, B.C.
（電話マーボール八二四）支配人　バスウエル
販賣部主任　長野才松
イーバン郵函　三三電話架設中

▲鶴龜印白味噌特等特約一手販賣
晩香坂市バウエル街三三七
蛭崎商店
電話ドグラス九九一

▲ラヂオ修繕▼
如何なるラヂオにても丁寧に責任を以て修繕いたします
▼チユーブは無料にて試驗いたします
晩市バウエル街二一三
速水繁雄

コール及マキ各種
速水商店
晩香坂市バウエル街二一三　電話シーモア四壹貳壹
住宅ハイ五三六二ワイ

自轉車は
ターメー
晩市メーン街壹貳
電話ダグラス五五九
ターメー自轉車店
松居善雄
二九三五年型當國製
英國製自轉車各種
三輪車各種
ローラースケート
テニスラケット二弗以上
みゝ膠じ調製お好
ビンボン、電球
大勉強で差上ます

N.Y.K.
1404-4th Ave., Seattle, Wn.
郵船案内

（船名）	（入港）	（出帆）
日枝丸		五月二日
平安丸	五月十三日	五月廿五日
氷川丸	六月三日	六月十五日

横濱行參等　六十弗（當日正午出帆）
花の春、青葉の初夏も間近かになりました北太平洋も愈々波靜かに御旅行には好適のコンディションで御座います。
母國御訪問には是非當社船を御愛用願ひます
日本郵船會社シアトル支店
代理店　晩市　B.W. Greer & Son Ltd.
晩市　Great Northern Railway

書籍雑誌
内田書籍店
電話シー六七一六
347 Powell Street Vancouver, B.C.

紙の御用は當會社へ
包紙、紙袋、色紙、油紙、トイレツトペーパー、其他ペーパ類一切
ククリ糸、カザリ糸、文房具色々卸賣
ワター街一六〇
晩香坂パシフイツク・ペーパー會社
日本人部代理
堀近夫
電話　本社　ツリニチー六二二一
自宅　シーモア五三四一エキス
VANCOUVER PACIFIC PAPER CO. LTD.

金々好評　弊店販賣の
日の本印スシ米
關取白米
引續き御愛食を願ます
一入目確實味ひ保證
春向スカート地
同　スエター類
男用春向皮コート
テニスシユース
其他春の流行品品揃ひ
大勉強値段で御願ひ致します
晩市バウエル街三六九
良品廉賣の
前川商店
電話ダグラス九八一

記錄的快速力
CANADIAN PACIFIC STEAMSHIPS LIMITED
石船
ジャパン　排水噸三九〇〇〇　總噸數二六〇〇〇
カナダ　同　三三三〇〇　同　二二五〇〇
エシア　同　二五二〇〇　同　一六八〇〇
ロシヤ　同　二五二〇〇　同　一六八〇〇

安全
何れも太平洋上の巨船てす勿論の上を走る樣なとは本社船へ乘つて初めて知る事實です
少し位の時化（シケ）ではビクとも致しません婦人子供の旅行に特に安全です

出帆表
五月四日エシア
五月十八日カナダ
六月一日ロシア
六月十五日ジャパン
はホノルル寄港

便利
三等の待遇は特に注意して居ります
船室は各船共最上の場所を選び淸潔です寢臺はスプリング附マトレスです
日本食の用意があります
各船共日本人が乘組んでゐます
沙市より同貨金で連絡切符差上ます
今回特に日本人コック二名を乘船致させました、日本人のお客樣には純日本食を差上ます

詳細は下記へ照會願ひます
加奈陀太平洋汽船會社
SETO MORE
Pacific Passenger Agent
CANADIAN PACIFIC (Ocean Traffic
J. J. FORSTER
Steamship General Passenger Agent
Vancouver, B. C.

日本郵船 C.P.R.
アメリカンライン
日本行船切符
C.P. Express Moneyorder
販賣代理店
横濱正金銀行預金
送金無手數料取扱
米精肉雜貨食料
和洋
新西院市
西口商店
電話壹壹六壹一壹八八五
自宅九〇九エッキス

ペーント釣道具
其他金物類一切大勉強
ビーシー金物店
晩市メーン街二〇八
電話ダグラス五五三六

嚴寒時の急速發車には
ホーム冬期用ガス
を御使用あれ
酷寒に適合する特製ガソリンは長き哩程を保ち御經濟です
是以上の瓦斯は何所にもありません

視力檢定
眼鏡調製
ヘスティングス街記念塔前
ドミニオン建物内二〇二
視力專門醫　ノックス・ハンプリー
電話シーモア七六〇三
診察時間　午前九時より午後六時まで

豊の教室まで設けて 徳育主義の兄弟學級

成績の悪い子ばかりの特別學級 學級編成に新らしい試み

秋田師範附屬小學校では相異つた特異の學級編成をして、眼下教育界のみならず全國の教育界から注目されてゐる、それは第一附屬における「特別級」と第三附屬における「兄弟學級」である、第一附屬は師範學校に隣接し秋田市内にあるから假りに都市附屬と呼へ、第三附屬は農村外旭川小學校を代用してゐるから、農村附屬でともにその特色を發揮し合つてゐる

兄弟學級

若きをばさん 農民の母養成

◇…雰圍氣から解放して他の學級とともに學習せしめつつある、さらに特色づけるものは將來における「農村の母」の養成で、それには同校併設の女子補習學校生徒を毎日交代でこの教育に參加せしめ、兄弟教室の世話をさせる、館主をけづつてやつたり、わからないところを教へたり、または着物のほころびを縫つてやつたり、その結果學童から、この「若きをばさん」は非常に親しまれてゐる、これについて片田訓導は曰ざすところは從來の農村家庭は教育に無關心であるから、これら女子補習生達が農村附屬の「兄弟學級」とは、昨年四月、同校片田訓導に子つて創設されたもので、その學級は從來一年から四年までの數式でいづれも男女八名づゝ合計三十二名をもつて編成したもので、同村の一家庭から兄弟あるひは姉妹二名づゝをとり十六組のそれの組織である兄弟學級

◇　經營の根本

同校主任訓導は「家庭的雰圍氣」としての小學校教育」で教育は極言すれば中心せるもとの關係から教育動機の實體にわたり、親の關係の道德である忠孝一本の精神と、横の關係の道德である兄弟愛の精神の交叉點に立たんとするものである、よつて教育綱領としては教室内に「學の間」を設けて家庭氣分をもたらし德育を主とした教育環境を作つてゐる、しかし飽くまでもこの兄弟教室に拘束することは伏線の主旨に反し、つまり兄弟愛の心を助長し團體生活に慣くるべく時々は兄弟愛の

◇…農村の母と

なつた際、家政教育に關心を持つようにと、いはゆる母への道徳教育を登場したものである、右については片田訓導は語る「兄弟學級」を一ケ年を經過して初めてこの經營を確信を持つて發表すること、が出來ます、私はこの經營を三ケ年繼續する考へであります」と言つた、片田訓導は過般の小學校教員異動で同時に下河辺村の小學校に轉勤、同校長に榮進された

特別學級

多數教育の弊害から救ふ

さらに都市附屬の「特別學級」とは、これを一言にしていへば成績の悪い兒童或ひは特別の性癖を持つた兒童を教育して編成したものである、從來特別な指導や教育が必要である兒童でありながら一學級四十人乃至七十人といふ多數のゆゑため往々にしてかへりみられず、或ひは閑却されがちで、どこまでも不過に終る兒童があるのに鑑み、これ等不幸な兒童を集めて時間人々々その足らざる點を見極めて、いところへ手の届く教育を施し、繰り返したデス。すると、何故か先輩の奴（オット失敬）大口開いて叫々大笑するんデス。茶をついで呉れる心禮に「サンキュー」する、當り前のこつたと思つてるボク、孤につまれた形だつたデス。然し、苟も男一匹、妙齢の美人の面前で冷笑され、侮辱されたとあつては思はずカアーッとならざるを得んデス。が、其處は矢張り女性の前、幸か不幸か、ヂエントルマン的に生れついてるボク、大に紳士振りを發揮して赤い顔して其場を濟ましたンであるデス。

「男の癖に、意氣地のない奴だ、「一杯注げッ」と女の面前に茶碗を突き出す位の度胸がなくちや、アカんぞッ」

とは歸途先輩閣下の有り難いお言葉だつたデス。益々赤く痛み入つたボク、成程、そんなモンかなと合分に應じた學習をせしめ

◇…指導をなし

やがて當館に立ち返らせるといふのである、同校では昨年同校四年以上からこれ等兒童を收容して「特別學級」を經營し、茂林孝衛訓導これを擔任して一ケ年を經過したのであるが、これが經驗と成績に徴して、この新學期から象牙の塔を出で秋田市内各小學校から希望に應じて兒童を收容し特別學級の擴大を計つて、これを世に問ふに至つた

漫談

田舎者の獨語（四）

カンバ　蘭童

小畑で晴み、映畫で見たことは數度もあるが、さてホンモノを見るのは是が初めての女給さん、スゴイ程の美人でお愛嬌好しの女給さん――と思つて來れや、どうもこれや胸に覺えがカンバ闘堂ぶりの樣だが、其處は何卒、心配御無用――この女給さんも、邪心どころか「姉さん」とでも呼び掛けて見たい優しい女性だつたデス。故郷を遠く離れて、異郷の無味乾燥な生活に浸つて居たボクにはもボクはさう信じてるデス）御給仕もして呉れる、優しい言葉の一ツでもかけて貰へるとなると何かしら自分の姉にでも接してる樣な氣持になるのも決して無理やないデス。デスが故に、お茶を注いで呉れる度毎に、「サンキュー」とか「有り難う」とか、相手が判りさへすればフランス語で「メルシー」とでも云つてやりたい、ンな氣持。然し先輩の前、夫れに相手はサンナ、多少テレ氣味も手傳つてか、蚊の泣く樣なチッちゃい聲を出しては「サンキュー～」を繰り返したデス。すると、何故か先輩の奴（オット失敬）大口開いて叫々大笑するんデス。茶をついで呉れる心禮に「サンキュー」する、當り前のこつたと思つてるボク、孤につまれた形だつたデス。然し、苟も男一匹、妙齢の美人の面前で冷笑され、侮辱されたとあつては思はずカアーッとならざるを得んデス。が、其處は矢張り女性の前、幸か不幸か、ヂエントルマン的に生れついてるボク、大に紳士振りを發揮して赤い顔して其場を濟ましたンであるデス。

「男の癖に、意氣地のない奴だ、「一杯注げッ」と女の面前に茶碗を突き出す位の度胸がなくちや、アカんぞッ」

とは歸途先輩閣下の有り難いお言葉だつたデス。益々赤く痛み入つたボク、成程、そんなモンかなと合點こそ行つたが、晩市のムスメさんに――いやあ、どうもボクにゃそんな事出來ンデスな。

× × ×

料理屋の話も是位にして――夫れまで、自宅で一人風呂に入り慣れてたボクが初めて、ハダカ村見たいな薄氣味悪いバウエル街の御湯屋に行つた時の事――スッ裸でヒゲもぢやらのコワイ小父さん、上半身を入墨で埋めたスゴい男、そうかと思ふと、色白な番頭さん態の男――ツルリと禿げたハゲ頭より、是は又、何處を不景氣風が吹いてるのかと云はん許りに景氣よく、ポッポとスチームを蒸してる好々爺は未だ好いとして、眼前に繰擴げられた眞ッ裸の男、男、男のオン・パレードを見た時にゃボク唖然茫然としちまつたデス。あつさり云やあ、ボク此異狀な光景に全く惱殺されて終つたンであるデス。（つゞく）

先生の作つた

お風呂の話

鹿兒島縣日置郡吉利尋常高等小學校　井上俊清

校長先生はいつも私たちに「身體は清潔に、心は清らかに」と仰言つても農業實習やいろ～な作業で汗と埃にまみれ、家へ歸つてもお湯に入ることが少いので、身體中が清らかになるといふことはありませんでした。去年の冬先生は村中から古材木や煉瓦を集めて來て毎日授業が終ると大工さんの仕事を始めました。そして二月の末「よどれた皆さんの身體を清めるお風呂場が出來ました」と先生から聞かされました。私たちは先生の温かい心にうたれて思はず涙ぐんでしまひました。そして、せめて燃料だけでもと思つて、私たちは學校がひけると薪ひろひをやつてゐます。勉强や作業がすんでとつとお湯の中にひたつてゐると先生の慈愛深さが、しみ～としみこんで來るやうに感じられます。

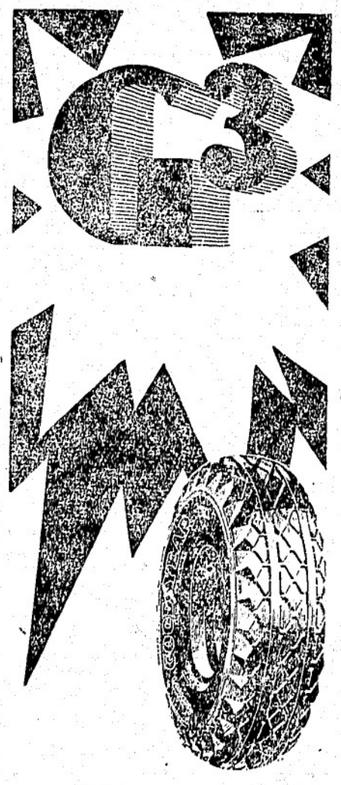

グッドイヤー　ジースリーに

匹敵するタイヤはありません

名前も云はずに價格でタイヤを買ふ不經濟を止しませう

價格は同じだから……と言つて決して價値は同じでありません

近代的要求に適應する樣特製されたヂースリー！

全率　持續力　安慰　價ひに對する最高度!!

下記値段表を御一覽下さい

スタンダード（四プライ）ヂー三

サイズ	弗	サイズ	弗
四、四〇×二一	一〇、〇〇	四、五〇×二一	一一、〇〇
四、七五×一九	一二、二五	五、〇〇×一九	一三、二五
五、〇〇×二〇	一三、五〇	五、二五×一八	一四、七五

グリシング、オイリングは親切丁寧　修繕は完全にして大勉强　ストアレージカーは月五弗

晩市ゴーア街アレキサンダー街角

日本オート

電話ダグラス二八九九

一ケ年保證付　バタリー　特價六　弗

尙はバタリーチャーヂは七十五仙宛で致します

ゼネレーター特價提供　ポート用として最も完全なもの　特價五弗

ミッションヘネー晩香坂市間定期客自動車

晩市發　午前十時半　午後二時　五時　七時半

ミッション發　午前八時　十一時十分　午後一時廿五分　五時

週末特別乘車賃往復一弗九十五仙

Mission - Haney - Vancouver Stage

晩市アボッツ街四四〇　電話シーモア八三一

ミッション電話一三七

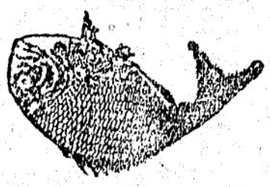

こまつまか製造販賣

バウエル街參參參

前川魚肉店

電話ドグ三八六　同三八七

住宅ドグ四七八七アール

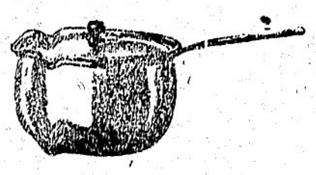

大工道具一切

晩市バウエル街三六八

秋山金物店

電話ドグ一三七

鮮魚、肉、青物

其他食料品一切

ニウフイシマーケット

新魚市場

バウエル街三九六

電話ツリニチー二九九六

夜間ハイ一三八八アール

二十年來日本人諸君の御用を承つて居り充分の經驗と特別の注意を以て御下命に應じます

東ヘスティングス街一二三五

エーアール・スベル葬儀社

電話ハイランド一五

BELL FUNERAL HOME

生菓子

カステラ

晩市バウエル街三九二

住よし

東京特電

滿帝御警衛方針に 地方民の非難

今後行幸に悪例となれば 遺憾ご宮相注意せん

廣田首相は全國府縣知事一同を歸京前に來る六日招待するが右招待の席上行幸に就ては省内會議を先づ開催、宮相の抱く意見を基礎に協議するが從前の經驗の如き曲示を減して宮内省の側面を強調し、曲示中に地方行幸の御取扱に就て一項を加へ次の發見を期待する一説に御巡幸の滿洲行幸中の内務及び地方當局の御取扱方針に地方縣市民に種々非難あり右が今後の大御巡幸地方の行幸の御取扱方針に悪例となれば良き激の趣旨に悖るので必要以上や、官民を極度に刺戟する樣な御取扱方針を改める樣――宮内庁長官としての態度を明示せん、御宮相が助かる意向を明示するは前例なく既に宮内省奏總務課長が一昨日前内務省書記官長宛てに今回の件を傳達したと

我が皇室よりは お祝の御贈品

英皇帝即位廿五年に

來る六日の英國皇帝御即位廿五周年記念祝典に際し我皇室におかれて日頃の御親誼に鑑み、天皇陛下には英國皇帝陛下へ御祝品として我國傳來の美術の粋を集め、著名らしい國寶的七寶花瓶一個を御贈進ア共に滿洲國に於ける御祝電を發せられると承はる

日本學生レスリング

いよく歐洲へ遠征

全日本學生柔道レスリング選手一行は廿二日横濱出帆の箱根丸で歐洲遠征の途に上るに決定したが、一行のメンバーは八日開催

滿帝御即位記念 メダル受領者

晩香坡で百五十一名

特に婦人が非常に多い

五月六日の英皇帝ジョージ五世陛下の御即位二十五年記念祭に際し加奈陀の社會事業家にも記念メダル（國王陛下の御像を浮彫したもの）を授與する事になつたが晩香坡市（は百五十一個が到着ら）昨日メダル授與式、近く公の授與式が擧行される

◇

昨日發表された授與者名簿によると赤十字社、婦人關係の婦人の多いのが目につく、其の他教育關係の婦人も相當ある、男ではマッギャ市長を初めフォスター署長、代議士、軍人關係、教育關係其他に亘つてゐる

◇

其のうち主なるものを若干ピックアップすれば

ビーシー大學總長クリング博士、代議士マキニス氏夫妻、オドラム少將、晩香坡駐在米國總領事デビス氏、加奈陀古兵協會のクット中佐、ダウソン小學校々長ボロック氏

◇

リチモンド區ではブリッヂポート校々長ミス・マクニーレーと看護婦協會關係のミセス・シエパードの二名が受賞、新西院ではリード代議士も賞

英皇帝即位記念 メダル受領者

晩香坡で百五十一名

特に婦人が非常に多い

ソリング・ハウスでは五月六日記念の町民大祝賀會が催される事になり學校生徒も參加する

ビクトリア 殺人騒ぎ

カフエの主人射たる

ビクトリア市で今朝殺人騒ぎがあり、エーツ街のリバテー・カフエの經營者パッパスは今早朝三時頃タキシーに乘つてモントリオル街の自宅へ歸り着いた所を何者かにピ

青棟の下にて

◇

自分達も、恐らくこうして育つたのであらうが、子供と言ふものは誠に暴君である。物心のつかない小兒達は、何人の思惑も決して考へては呉れない。自分の本能の求むるまゝに、自由に羽を伸ばして天空を翔けまはらうとする。私の子供などもまだ幼いのだが、病氣した場合など可成りの暴君振りだ。然も二人、一人が泣き止めば他の子が泣き出す。畳の内は、父親の後を追つて困るが、夜となると絶對に母親でなければならぬ。

◇

二人の泣き喚く子供を抱へて、夜半であらうと、夜明け方であらうと、叱りつける譯にもゆかず、氣長くあやしながらに、眠るのを待つてゐる妻を見ると、又世の母もじつかしいものだと、つく〳〵感心する事である。そして、こうした場合を見るにつけ、母性愛の偉大なることに文句なく頭を下げる。我々父親は、父性愛なぞ、幾等威張つて見ても、決して母親の眞似は出來そうもない。尤も父親は扶養して行くと言ふ大きな責任はあるが。

◇

然し子供を育てるのは苦勞許りではない。先づ母親としては、我が胎内から愛兒を生み落した時に生んだものゝみの感受する安心と喜悅があるであらう。そして日一日と、育つて行く我が子、一つ宛覺ゑて行く藝當、それ笑つた、あんなに智慧がついたと、その瞬の一つの動きにも、無性に歡喜を感するであらう。況してや片言の一つも言ふやうになると、母としては無上の歡喜である。父親としても、我が血を分けた子であると思へば、決して憎からう筈はない。子供は家庭にあつては、實に平和の天使である。

◇

かくして世の親達の、悲喜こもゴ〳〵の裡に育ち行く子供達、次第に物心つき、學校にも通ふやうになると、又色々と變つた關心を親達に持たせる。然し學校も終つて一人前になると、その子供達は、母親が乳房を含ませてゐたものとは、決して同一なものでなくなる。彼等も一人の人間として、其生活權を主張して來る。これ迄無事に成長して來た事は、彼等の權利であると思ふのだ。親達は「子を持つて親の恩を知る」でなく「子を持つて子の愛を知る」に滿足しなければならない。

◇

孝道の喧しい東洋思想に育つた私は、遠隔の地にあつて、ともすれば不孝の上塗り許りしてゐて、誠に慚愧にたへないが、せめて親達に心配をかけず、とに角、自分の子供達を育て上げる事によつて自らを慰める性かない。育て上げた子供達にも、飽まで對等として只親子は純然たる愛によつてのみ結ばれたいと思つてゐる。

――（よりき）

今日から日滿新航空

今後行幸に悪例となれば 遺憾ご宮相注意せん

新航路は全國府縣知事一同を歸京前に來る六日招待するが右招待の席上行幸に就ては省内會議を先づ開催、宮相の抱く意見を基礎に協議するが從前の經驗の如き曲示を減して宮内省の側面を強調し、曲示中に地方行幸の御取扱に就て一項を加へ次の發見を期待する一説に御巡幸の滿洲行幸中の内務及び地方當局の御取扱方針に地方縣市民に種々非難あり右が今後の大御巡幸地方の行幸の御取扱方針に悪例となれば良き激の趣旨に悖るので必要以上や、官民を極度に刺戟する樣な御取扱方針を改める樣――宮内庁長官としての態度を明示せん、御宮相が助かる意向を明示するは前例なく既に宮内省奏總務課長が一昨日前内務省書記官長宛てに今回の件を傳達したと

情勢悪化せば カナダを占領

米國軍部の言が問題

ソレントン特電――米國下院陸軍委員會前陸軍作戰部長キルパー少將は秘密會で情勢悪化せば米國政府は北米大陸並にカリビアン海に於ける英佛植民地を占領すべしと說いた事はカナダ政府を狼狽せしめカナダ公使は廿九日米國政府に抗議を提出した

第一報――最近米國陸海軍首腦部の言動は日本及び英佛の神經を非常に刺戟し國際關係のデリケートな均衡、捨て置き難いとルーズベルト大統領は廿日民主黨首腦部に發した

第三報――下院陸軍委員會委員マベリック氏は戰爭を無暗に口にする海軍將校を軍法會議に附せと力說した

野球界だより

ショアがアイオコを破る ス村富士軍の大勝利

昨夜のコンジョンス球場ではショア軍がアイオコを三對二で破つて連勝した、ショアの中堅手サンドリは三塁打を叩いて勝因を作つた

ショア投手ローリ、アイオコ投手左腕コンドン

アイオコ	1	0	0	0	0	1	0	0	0	1	1	0	0	0	1	1	1	1	二
ショア	1	0	0	0	0	0	0	0	0	1	0	0	0	0	1	1	1	1	三

スタンヂング

	一勝	一敗	勝率
ショア	一	〇	一〇〇〇
ローニー	一	〇	一〇〇〇
朝日	一	一	五〇〇
ブランス	〇	一	〇〇〇
アイオコ	〇	二	〇〇〇

富士軍大勝

二十三對五で 美香登を破る

去る日曜日午前バウエル運動場で行はれたステヴストン富士軍對美香登軍の日本人野球聯盟戰は富士軍が好戰一安打廿一本、加ふるに滿塁に本塁打等續出して二十三對五で大勝した、只今の所聯盟戰では富士軍が斷然優勢である、なほ此の日日本軍は澤村投手が出て三振ゞ敵を十一人討取つた

日本職業野球團 十一對四で勝つ

同日富士チャブスイから多大の品を富士軍に寄附し同軍は深く感謝

桑港通信――日本職業野球團は去る二十七日午後南加セミ・プロの强豪メキシコ人チーム『エルパソ』團と試合し十一對四でメキシコ軍を粉碎した

日本軍	0	1	1	0	0	1	0	0	0	八	二	十一
墨人軍	1	0	0	0	0	0	1	0	0	一	〇	四

日本にコーチ 招聘申込み

東京特電――東洋体育協會第三回總會にオブザーバーで出席後日本体育施設視察中のシャム教育省体育主事ナイサット・レキャナンド氏は外務省に陸上競技のコーチをシャムに招聘したいと申込んだので外務省ではシャム公使館三等書記官で近く赴任の等原太郎氏を斡旋さす事となつた

領事らの異動

シアトルの内山清領事は マニラ總領事に

東京特電――外務省動令日公表

マニラ總領事　木村惇
ポーランド公使館一等書記官に　シアトル領事　内山清

マニラ總領事に　安東領事　岡本一策
シアトル領事に　リマ領事　淀川正樹

サンパウロ在勤　ケープタウン領事藤村信雄
リマ領事に　營口領事　太田知庸
ケープタウン領事に　外務省事務官　亀山二三
ソ聯大使館二等書記官に　新京總領事　河村博
滿洲大使館一等書記官に　滿洲大使館一等書記官佐藤

ハルビン總領事に　蘇州領事　川南省一
蘇州領事に　上海領事　川西豊藏
天津領事に　九江領事　田中莊太郎
長沙領事に　重慶領事　糟谷廉二

入百枚

新しい
御便利な
ポケット
ブック型

141

ZIG-ZAG

一枚宛次々と面白く出て來る自動式ポケットにはお手頃で御便利で出來るだけ一杯つめてあつて

僅か五仙です

チッグザッグシガレット紙は混り物なしの極上品です

代品でお斷りあれ

日本人諸君に謹告

摩店は太平洋岸唯一の日本人毛皮裁斷意匠家たる齊掛氏を招聘して日本人諸君に値段品質等に就ても充分御說明して御嗜好や御希望に應するやう努めて居ります齊掛氏は意匠家として卓越せるのみならず紳樣の親切な御相談役として御便利を計りますから何卒御來店の上御相談下さい毛皮製作所

晩市グランビル街八五〇
毛皮加工所　パッパス毛皮商會
PAPPAS FUR STORE.

日本行各汽船切符取扱
日本郵船、シーピーアール、アメリカンライン
▲再渡航證明、移民官手續、妻子及使用人呼寄手續
▲出生、死亡、婚姻等届書、加奈陀政府出生届手續
▲歸化證にて當國旅券下附及妻子呼寄手續、其他一般代理
晩香坡市バウエル街二三五
中山義一事務所
電話ドグラス三九四　住宅ハイ二三〇七アール

商事取引仲介　各種保險代理
其他一般代理事務確實に取扱ひます
日本行船切符取次　水原代理事務所
晩市バウエル街二四五　電話シーモア三四四七

船切符販賣代理
領事館及當國政府諸届願書代作
其他法律事務代辯
井手律事務所
バウエル街二三二　電話ダグラス五五七六

日本行汽船切符直接販賣
移民官手續再渡航證明　晩香坡市東カドバ街二六一（警察署前）
妻子及使用人呼寄手續　竹内事務所
諸願届代書一般代理業　竹内藤吉
電話シー一二二四　自宅ハイ二九一三エル

呼吸器病特殊藥　カラニウム　熱帶藥草製劑十日分一、二〇　廿日分二、三〇
百日咳、喘息、肺結核、肋膜炎、扁桃腺炎、感冒其他呼吸器病一切
▲本の御化粧にわつさりと　明色美顔水三五　白色肌色同　特價品　ウッドベリクリム五十仙　ソープ廿五仙を　五十仙で
▲寫眞機……六九仙以上販賣現價付　フイルム
晩香坡市バウエル街二五〇電話シー四〇八七
文化商會

◎新江州澤庵
カブラ漬、奈良漬、日本酒粕漬、シジミ佃煮、鮑（向井製）
自宅電話ハイ二七一八エル　バウエル街三五三　電話ツリニチー五七八四
スター魚肉店

晩市バウエル街二六八
大勉强
天野運送合
杉山新吉
電話ダグラス三〇五九

Manufacturers Life
ペンション保險
六十歲に達したるとき　毎月五十弗宛
現金　七千二百六十弗一時拂ひ
不幸六十歲未滿にて死亡の場合　保險金五千弗
一生の間　委細御照會次第御知らせします
マニュファクチャラース生命保險
晩市ゴーナ街二〇三電話ダグ二八三
日本人部代理　信夫事務所

夜の人間セロナに懲役二十二年の重刑

嬪夫の親方バンクロフトは廿年

今朝バタ〳〵と判決

イタリー人で別荘附帰化人、女共に春を賣らせ且つ自分も賣春を繰返しの犯罪三件有罪、二件は懲役各十年づゝ、一件は二年

懲役二十年——バンクロフト、女中に來た十六歳の少女等を嬪婦にした男、セロナと同上犯罪二件有罪、各十年づゝ

懲役二年——ジョイス女

バンクロフトの色女十二年——バーラック、ウインザー・ホテルで賣春を繰返してゐる男

其他ピン夫の下ッ働きをやつて居たポーリンゼとかビリロ、フアイルス、ケネデー、モーレーなどゝ云ふ連中は悉く懲役二年宛を言ひ渡された

昨夜十時半過ぎ、ロシヤ人ヴィクトル・ヴィクトロフ（ヴィクトル）（ヴィクトル）（ヴィクトル）

—(十九)—

交換條件 (五)

中年に、くしゃ〜に抱り締めた雅輔は、見せつけるように、刈澤のあとに從つた。

激しい氣性の中に、多分の純情を持つ彼は、感激と感激に全身を搖す振られて、當務に向つたら、如何なる言葉でこの心持をあらはすべきか、ほとんど逆上に陥れてゐる狀態だつた。

「君し導出」とある玄關機で、當務の私室のある五階へ下りる途中も、すつとそのことを考へつゞけた。生涯の地獄から、急に天國へ救ひ上げられて、まるで五色の雲を踏んでゐるやうな氣もちであつた。

「當務さんが何かいやはつたら、君は只、はい〜言ふて頭をさげどさいや」

金文字の帽子加のまへに立ちどまつて、刈澤が、新雅に注意するやうな小聲で言つた。彼は、もうすつかり雅輔を手分あつかひしてゐる。雅輔は固くなつて、うなづいた。

壁のパネルには、華麗なマホガニイを張りめぐらし、床いつぱいに、牧草色の天鵞絨を敷き詰めた、そのあたゝかい當務の室へ、二人が怖るおそる這入つて行つた時、清男は、大きな椅子にのけ反るやうに掛けて、しきりに電話へ、爆發するやうな笑ひを送つてゐた。

「はゝはゝ、先夜は失禮。ね？大都倶樂部でお父さまにお眼にかゝつたので、無理にお願ひして伴れて行つていたゞいたんですよ。ね？　何しに？　何しにはひどいですねね。無論あなたにお眼にかゝりにですよ、はゝはゝ、何してらつしやいます今日は？　御用なんかおありにならないでせう？今夜御一しよにいたゞきませんか？　ホテルでも」

机の前に立つた刈澤と雅輔を、ちらりと見たきりで、清男は、さも愉快さうに電話をつづけて、

「いゝんですよ、僕とあなたと御交際することについては、お父様もお母さまも、諒解してらつしやるんですから。それとも、まだ他に誰か、諒解を得なければならない人でもあるんですか。ね？　あるかも知れない？そいつは怪しからんな、はゝはゝ」

女性との電話らしい。刈澤はいたく恐縮の体で、今さら出る事もならず、もじ〜して立つてる。雅輔も、そんな個人的な話し聞いてゐては悪いやうな氣がして、困つてしまつた。

が、清男は一向平氣で、不思議さうな冷い眼で、二人をじろ〜見つめながら、なほも電話へ、

「さう？　どうしても都合が悪い？　おや、また今度。だけど、僕は何んなに嫌はれても、あなたに交際を求める決心でゐるんですからね。ね、決心ですよ。ね？　淋しい？　はゝはゝ、淋しいですとも。男の一念ですもの、はゝはゝ、ですから、どうぞ、そのおつもりで、はつはつは。いね、こちらこそ失禮しました。さようなら」

にんまり笑顔で、やつと電話を切つた清男は、俄に不機嫌になつてぞさりと机に肘を突きながら、刈澤に訊いた。

「何だい、この男は」

と、雅輔（男）をしやくつた。

「へ、へゝゝ、またあの妓へ呼び出しでございますか」と刈澤は、別人のやうな狼狽ぶりをして「いけませんねね。光奴ばかりが藝者ぢやなし——」

「何を下らんことを言つてるんだ。この男はどうしたんだと訊いてるんだよ」

「あ、これはあの、何時ぞやお電話し申した、十六番の清水路子の兄で——」

「なに、清水——？」

清男は、いぶかし氣に音を捻つた。

家庭小說 兄弟行進曲

佐々木邦

(五十三)

▲青色の絨毯（八）

「どうなつたんですか？結局」

「お父さん、東京には、かういふことが往々あるんですよ、と言つて、お父さんを宥屋へ引つ張つて行つた。お父さんもさすがに呆れたらしい。學者必ず間抜け面といふ諺があるが、お前は正にそれよと言つて、歎息したさうな」

「はつはゝゝ」

翌日、遠藤君は自分の家を發見した。「隣家（引移り中し候」を手繰はチャンとふんでゐつたんだけれど、前の晩は貸家札が目に入つてしまつて、氣がつかなかつたのさ」

「眞さんは叱られたでせうね？」

「いや、事もなかつた」

「それでおしまひですか」

「うむ」

「もう外にございませんか？」

「あるにはあるけれど、君は遠藤君のところから、わしの話を聞いて來た？」

「蝦の行列一つです」

「それぢや、わしも一つだ。同僚の間抜けさ加減を說明したところで、手柄にもなるまい」

「ヰ林先生の方は、如何ですか？」

「もうこれだけで勘弁してくれ給へ」

柴田さんは吉村君を送り出して又傾聽し始めたら、今度は義弟の遠藤君がやつて來た。留守居もナカ〜多忙だ。

「やあ。どうだね？」

端午節句と御馳走
モチ米 上眞粉 カシワの葉 モチ粉
白玉粉 小豆 寒天 竹の子水煮 椎茸
干鱈 身欠鰊 赤オボロ 出しコンブ 鮑 貝柱水煮 大同小異 磯若目
日傘 櫻形提灯
晩市バウエル街四六九 顧客本位 ユニオン魚店 電話パイ三三五＝三三六

ビルダーサプライ
各種ランバー、シングル、ドアーウインド、ネール、セメント其他建築材料一切最も安價にて販賣いたします
御住宅、鷄小屋、バーン等の請負を專門として居ります
電話或は郵便にて御通知下されば遠近に拘らず早速セールスマン出張の上見積値段運搬其他万般御相談に應じます
ファンリッヂ製材會社
ビーシー州ポート・ハネーツランク・タウンゼインロード角 電話（ヤード ネー七九 ミル ネー一三五エル 自宅 ネー六八）
瀧本與次郎

荷物運搬は凡て確實 親切 勉强で好評な
運送社へ
晩市バウエル街四六三 電話パイ一五六六

電話シー三三
昭和倶樂部
晩香坡市バウエル街三八〇 事務所用 電話ドグラス五五二二

組用 柳板
御希望のサイズを安價にて御求めに應じます
其他板各種
パウエル製材會社
バウエル街一三五五 電話パイ三九二七、夜間パイ一四四四アール

上最 薪炭
TYEE LUMBER WOOD & COAL LTD
電話パイ一三八三 バウエル街一二七五
タイー薪炭商會

和洋雜貨食料品
東洋商業會社
P.O. Box 46, Port Essington, B.C.
主任 大橋松次郎

和洋雜貨食料品 漁船金具一切
ポートエシントン郵函二七
龜田商店
P.O. Box 27 Port Essington, B. C.

和洋御菓子
晩市バウエル街二三五 電話シー六九四一
横山菓子店
各種ケーキ類
特に日本人向きに調製致します
洋菓子類一切製造
晩市内は多少に拘らず配達します
パウエル街二四二
パウエルベーカリー
布田惣一
電話ダグラス五五三一 住宅西第七〇街一八九
自宅マーボール六〇七エル

宿酔の妙藥出づ
ノルモザン錠（五十錠入）
交際家の懷中常備藥
＝制酸と胃壁保護の兩作用を有す＝
胃酸過多症、胃液分泌過多症、胃痛、胃潰瘍、宿酔の新學理的治療劑
「ノルモザン錠」は今までの種々の治療劑が欠點の多いのに鑑み、藥理學上の見地から新に完成せられた胃酸制止劑で、過剩胃液の分泌若くは過剩胃酸の生成を抑制し患部に及ぼす刺戟を防ぎ、潰瘍面の治癒を促進せしめるものであります
飲酒家必携のノルモザン（八〇）
トテモ温まる くすり湯 中將湯
家庭にできる藥風呂
身體を温め、血の循環をよくするために、始終足腰の冷える方、身體の節々の痛む方などに偉効を奏する藥湯です
〇〇内膜炎、血の道、痼氣、冷え症、寢小便 痔疾、神經痛、リウマチス等（一、〇〇）
晩市バウエル街三三一 電話ダグラス三一一二
邦各藥レコード種 新見商會

◉高等南京料理
コックは此の道の腕きゝで料理は皆樣のお口に合ふやう
美味に調理 値段は大々的勉强
晩香坡市バウエル街三八二
新南京樓
電話シーモア七八七五

高等南京料理
日本人諸君の御來店を歡迎仕候
晩香坡市バウエル街二五二
新北京
電話シー五七七四 同三五一七

開院廣告
今回左記の所にて齒科醫院開業仕り最新式器械の設備をなし專ら齒科診療の御需めに應じ候段開院御披露旁御挨拶申上候
三月十一日
晩市ステングス街メーン街角 ダウソン・ビルデング四〇八號室
石原齒科醫院
ドクトル 石原 暎
電話 シーモア七六一七 自宅 パイ一一一一

春なれど 餘寒厳しくして去らず 春暖遠くして來らず
此の氣候不順こそ
貴女の幸福を蝕むもの
▲足腰の冷え、頭重苦しく、逆上、便秘、こし〇、月〇異常又は經期毎に下腹部の痛む等その他子〇、血の道より起る一切の症狀に
▲美神湯は恐るべき婦人疾患の治療に良効で卵巢その他の分秘器管の整調を助け、新陳代謝を旺盛にし、貴女の健康と、若さと、明朗を創造する婦人病唯一の良藥であります
冷え込み易い此の頃は 特に美神湯を……
惱める貴女に幸福を與へるもの
婦人良藥 美神湯 一五十仙 弗
美神丸 美神〇藥 美神せき藥 大販賣所
晩市バウエル街三九〇 電話シー四七六八
近藤特許賣藥店
O KONDO 390 Powell St. Vancouver B. C.

CHOP SUEY
大衆的南京料理
朝日チヤツプスイ
バウエル街五三八 電話ツリニチ 一二七三

紙類及文房具商
晩市ホーマー街九九六 電話ツリニチ一二五三
COLUMBIA PAPER CO. LTD.

薪炭
マーリン
新炭會社
電話パイ五六〇五 住宅パイ一一四八エル

醫士 林弼臣 廣告
專門 挫骨、打撲傷、斬傷、腫物、筋痛、るいれき、痔漏、火傷、脱腸、血便、殊に打撲關節の痛み等は如何なる重症と雖根治し猶接骨の技術に就ては既に日本人各位御熟知の事に候
東ベンダー街九二 電話シーモア三六二七

小生儀ツラツク使用中足を挫き林博士の治療を受けたる處僅々一週間にて全治茲に林醫師の卓越せる技術を確信し深く感謝致し居候
スチブストン 大谷常吉

小生儀家屋修繕中手を酷く打ち林醫士の治療を受けし處僅か一週間にて疼痛も去り完全に快癒仕り茲に謝意を表し候
スチブストン 村上淺松

今回スチブストン日本人各位の御便宜と御經濟を考へまして接骨、挫骨、筋違其他一般外科治療御希望の方は秋本金物店迄お申込下されば何時にても同店まで旅費無料にて出張し晩市と同樣の費用にて治療に應じますから同店まで御申込下さい
醫士 林弼臣

絶讃天地

◇（三九六）◇

森　曉紅作
久保田清春譜

引揚の巻（九）

「ちやがの重兵衛、此の連多間に書き洩らしたのかも知れぬ、聞くもこれ世の人數であり、泉指寺へ引揚られたも群衆の中であらうから、彼れ奴の泉を見落すかもわらう、重兵衛――俺や、どうも此の中に其左の眉ら又管がないと思へてならぬ。」

と、不安ながらも重兵衛は、書き洩らし見落しであらう事を心に祈りながら斯ういふのだつた。

「左樣でございますな――」

門はピタリと閉つてゐるが、門前から左右の土塀を眺む樣に群衆はひらがり、見もせぬ夜前の噂をさも見た樣に語る者、亦今繰込んで來た者、ざわめき立つてゐるのだつた。

其の中に、何處から聞き込んで來たか、今こゝに寺長の明方上杉家から同勢を出して、浪士を討取に來るなどと吹聲立てる者もあつた。

「又一戰始まりますかな。」

「だが、上杉勢が來やうが何が來やうに開ける筈がない。トン――――。」

「お願でございます――。」

と、重兵衛は一生懸命に叫いた。群衆は小門の扉を叩く重兵衛の樣子をみて、もし開けたら我れ先に流れ込まうと息込んでゐるのだつた。

「門脇の土塀の上から顔を出したのは泉指寺の番僧である。

「これ――如何程叫れても開ける事は相成りません。」

と、たゞの群衆と見て云つた。

番僧を見上げた重兵衛は、此の場合の一心息は群衆を眼上げて、

「先の方穏の浪士達中の山縁の者でござるゾ、たつてお願ひ申す、お開け下さい。」

と呼んだ。

◇――都々逸――◇

五十萬兩、行方も知れず、謎が謎生む、ぬぼろ月

――――◇――――

そぐる歩きに、ばつたり會うた君は腿の、拾ひ物

――――◇――――

選び殺りの、二分までは太く、腿小路の、蛇の目傘司

花咲き――鳥唄ふ
樂しき春だのに――
胃腸病こは全く
憂鬱です――

胃腸のくすり　イノール

胃腸病でお困りの方は今スグ田口博士創製の胃腸藥「イノール」をお試し下さい
一時的にのみ苦惱を和げる重曹類を主藥としたるものと異り他迄胃腸の根本的改善をはかる優秀藥の配劑に俟つて習慣性となる心配なく胃腸の慢性となるを防止し苦痛を去り消化機能を益々順調旺盛ならしめます

藥價五十仙
一弗

二酸化チタニウム配合
クラブビミン・クリーム白粉
寫眞現像燒付引伸
迅速美麗

薄化粧用として殊に便利で生地を白くする白粉の作用と皮膚を養ふクリームの作用をかねた便利白粉です
三十五仙

晩香港市バウエル街二四九
誠心誠意
誠心堂
電話シーモア四八八四
249 Powell St. Vancouver

男女着類一切
バウエル街二四九
電話シーモア四八八四
自宅シー三七九〇アール
石炭販賣
誠心堂内
伊吹運送社

男女子供靴一切
バウエル街三三八
電話シー八六一九
加藤靴店
住宅　東カドバ街七九一　バイ九二七エッキス

▲新、石炭
コムマーシャル街埠頭
ターミナル薪炭會社
電話バイランド五四四三
夜間ベビュート八六二三エル

男女衣類一切
バウエル街三三九
電話ドグ一七四七
宮崎商店

和洋雜貨食料品
晩香港市バウエル街五六六
西村商店
電話バイランド一三七五

◇ラヂオ　各種販賣
受信機保證附き　修繕見積無料
最新式試驗機設備は晩市中最完備
日本人間唯一のラヂオ專門店
ホームラヂオエンジニヤース
東ステングス街六〇五
電話バイランド一六六〇

バウエル街二二九
千鳥
電話シー七三九アール
鎌田玉子

ゴーア街一二〇
樂々
電話ダグ二七〇六

鍋燒うどん、そば、どんぶり物一切出前致します
バウエル街二五〇
天狗
電話シー三五三八

御手輕御料理
アレキサンダー街三六二
吉野
電話ダグラス七二三

アレキサンダー街三三六
鈴蘭
鈴子
電話シーモア一九一四

會席御料理
バウエル街三二二
金太郎
電話シー二〇〇三

ちり鍋、すき燒
御飯
ゴーア街一二八
玉川
ダグラス四七九三アール

御料理
だるま
バウエル街二六六
電話シーモア三〇七九

一品御料理
朝七時半より御一人前廿仙
丼物其他も格安にお需に應じます
晩市バウエル街二三七半
錦州亭
岩崎久子
電話シー一一八五アール

すし並に丼物一切
バウエル街二三二
日の出
電話ダグ四四五六エル

シンガーミシン
日本人部代理人
堀七藏
キャンビー街二三九九
電話ブヤモント四〇三一エキス

和洋雜貨食料品
漁船用具一切
ポートエシングトン郵函三一
岸本商店
P. O. Box 31
Port Essington, B. C.

●魚類
●肉類
●青物類
●カマボコ
●和洋食料品
バウエル街二六二
茶木魚店
電話ドグラス五五四二

諸種製材
御入用の節は日本人販賣人
山崎に御面談下さい
新西院
モハーク製材所
MOWHAWK LUMBER CO.
New Westminster, B. C.

東カドバ街四三八
醫士
石原明之助
電話バイ壹壹壹

此の輕快性能低廉
ビクター
衆望に合致する本器の出現に人氣は俄然沸騰
ラジオ・ライセンス發賣
ミカド・ツランスファー
電話ステングストン二
バウエル街三〇一
大正堂
電話ダグラス五五
$20.50

御會食に
御招宴に
ゼヒどうぞ
富士

輕便、格安
かみなり
曾我運送合
晩市バウエル街三八一　電話ダグ四七八八アール

ゴーア街貳貳貳
皆樣の名畑運送社
薪石炭販賣
宮本
電話シーモア一〇八九

越
薪炭販賣、煙草果物
越運送社
バウエル街二三八　電話シー三五二八

新着品御案内
◇新鮮な干物
チリメン干魚　一斤入　三五
出雜魚　同　二五
丸干鰯　一斤　一五
櫻干鰯　同　二〇
煮干鰯　同　一五
刻鰯　一玉　一五
削鰹上　半斤入　三〇
同　小函　一〇
精選商品の薄利多賣は
香村商店
バウエル街二六九　電話ドグラス九二

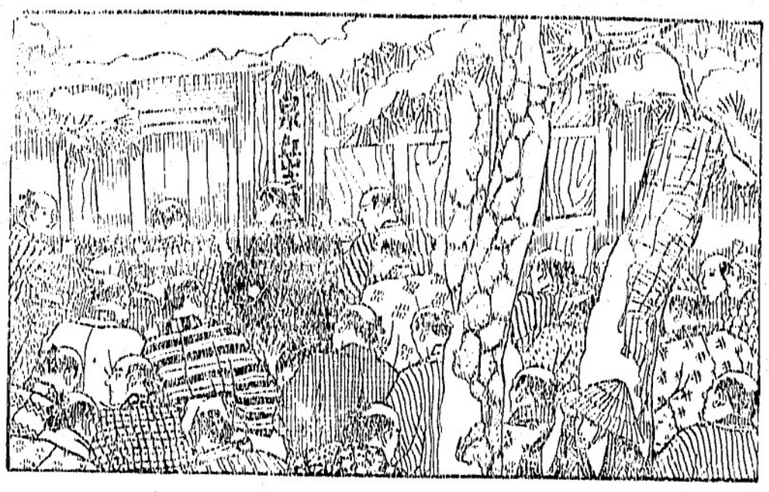

舌三寸の使ひ分け

ハワイ生れ『聲の魔術』師石川君

トーキー時代に救ひの神

（東京通信）顔が資本の映畫スター、カルサユア研究所に入門、六年間の研究を積んで昨年六月に歸朝したが、トーキー出現以來は資格の聲の研究を積んで昨年六月に歸朝した人

一つに『聲が加はり聲が故にスタードムを追はれた映畫俳優は沢山ある』の生んだ悲劇は多々、かうした際に救ひの神のやうに現れたのがツオイス・カルサユア（聲の教練）式三寸の動かし方一つで笑み聲、怒聲、金切聲――あらゆる聲が輪のある明かな

美聲こ

なり吃音までも矯正出來やうといふ『聲の魔術』を有唯アウイ島ツハイナ出身の小石川氏、山水館内石川光一氏（こ）といふ白面の青年がこの『聲の魔術師』である、現在日氏の許には『聲の魔術師』石川氏の許以下『聲の魔術師』石川氏の許を、聞く人は成程輪のある男性

教練士

になつた動機

です、誰でも赤ん坊の時には綺麗な聲で泣くが、成長するに從ひ聲が變つて生れるのだが發聲に無理するためある筋肉が邪魔したり、聲變りの時の無理が慢性になつて邪聲になるのです

ヤッサージに依つて聲の根本の筋肉を充分に運動させると聲がよくなり、共鳴を作ふから、せりふでも歌でも無理せずに透るといふ譯です

筋肉を

揉み別けること

が第一、次いで聲の動かし方を充分に教へ込んだ上ダン・サポーターといふ簡單な器械で仕上げをすればルーソーや藤原義江のやうに低音でも共鳴する日氏の所謂丸く太つた綺麗な聲になるといふのである

發聲法

を正式に勉强すると、二ケ月後には舞踊ばかりでなく聲樂、演劇の方にも進出、レヴューの萬能スターとして活躍しようとしてゐる、石川氏は廿二歳の時宮城から北米シカゴに渡つて『聲の魔術』の發見者エー・ツージエス教授のツオイス・カルサユア研究所に入門、六年間の研究を積んで昨年六月に歸朝した人

・彼が習得した聲の教練の方法といふのは先づ咽喉から頭にかけての筋肉をヤッサージして發聲を邪魔する

筋肉を

揉み別けること

が第一、次いで聲の動かし方を充分に教へ込んだ上ダン・サポーターといふ簡單な器械で仕上げをすればルーソーや藤原義江のやうに低音でも共鳴する日氏の所謂丸く太つた綺麗な聲になるといふのである

教練士

になつた動機

です、誰でも赤ん坊の時には綺麗な聲で泣くが、成長するに從ひ聲が變つて生れるのだが發聲に無理するためある筋肉が邪魔したり、聲變りの時の無理が慢性になつて邪聲になるのです

ヤッサージに依つて聲の根本の筋肉を充分に運動させると聲がよくなり、共鳴を作ふから、せりふでも歌でも無理せずに透るといふ譯です

私はもと〳〵聲音聲だつたので何とかして聲をよくしたいと考へて咽喉の教練をしはじめたのがボイス・カルチュアの教練士になつた動機です

神の子懺悔物語

基督教に凝つて蠱ねた罪

被害者の情けで清算

家庭の不幸つゞきから基督教に凝り過ぎた仕立屋さんが、生來の正直さから騙されて仕立屋をそのまゝ守り過ぎて貧困に陥り惡業を働くに至つたが、さすがに神を信じる手は終に遂の淵から救はれて再び清淨の身に返つた云ふ神の子の懺悔物語

郷里　千葉より上京、京橋區新富町住立尾小澤福太郎氏方に見習ひ小僧として廿一歳まで奉公、廿五歳に現在の妻さくと結婚したのであつたが、元來正直一方の男で仕事も出來和當な暮しをしてゐる

新婚旅行中の花嫁が宿屋の女中に襲つたと言ふ妙な話――この花嫁さんは福島縣双葉郡廣野村農業池上茂太郎長女やちよ（こ）さんで、目下東京芝區西應寺町芝橋ホテルに止宿して居るが、やちよさんは本年一月頃遠縁に當る群馬縣高崎市主村町出身池田義秋（三）が十年ぶりで訪れ、此の三月早大法科を卒業するが卒業したら辯護士になる積りだと稱して乙女心をあふり結婚を申し込んだので、すつかり未來の辯護士夫人を夢みて三月七日郷里で結婚式をあげ新婚旅行に出發同廿八日に上京、芝區西應寺町の芝橋ホテルに泊つたが、池田は金が無くなつたから大學時代の先生の處に金策に行つて來ると稱して出たまゝ二週間になるも歸らないので、途方に暮れ、宿屋の主人と同道四月九日午後五時頃三田署に出頭して夫の捜索願ひを出したものであるが、滯つた宿賃三十圓は郷里から取寄せるが同署の厚意で其れまで女中となつて働くことになつた

置去り喰つた……

新婚旅行の花嫁

宿屋の女中に早變り

たが、最近戰爆で半年も寝込んでゐた上に十九になる娘にも死なれ、中央大學商科卒同郷を出た長男は何時まで経つても就職口なく、家庭の不幸續きから人に奬められて基督教を信じる樣になり、昨年二月夫婦で

洗禮

を受け日曜毎に巣鴨町のホーリネス教會に禮拜に通つてゐたが『日曜は安息日で仕事はせぬ』十分の一以上の利益は得る等の聖書の信條をそのまゝ固守した結果、不如意を來し、出來心から昨年九月小石川區宮下町常田きた方のお召の着物と羽織を竊取したのを始め外七名から前後十回に亘り七十餘圓を取いづれも入質してゐた、ところが良心の呵責に堪へかねてゐるところへ四月八日夜聖書を開くと偶然『懺悔せざる者は救はれず』の一句があつたので、直に巣鴨署へ屆け出た、同署では四月九日朝來入人の被害者を呼んで取調べたが、一同皆川名の

正直

な陳情に感動、被害品は失くしたものと思つてあきらめることゝなり、署でも書類のみを送局することゝなつて川名は四月九日午後救はれた喜びを神に謝しつゝ朗かに歸宅した

金魚と見たは

失戀の身投女

四月九日夜十一時ごろ東京麴町區敷寄屋橋傍の協和果物店宮澤利美（二）遠藤今朝夫（二）の二人が帝國ホテル横を通つてゐると山下橋の下に何やら夜眼にもあざやかにピカ〳〵光る物が流れてゐる、これは大きな金魚だと思つてと〻見ると云らしい

二人の叫びを聞いて橋の袂にゐた三十歳位の男がソレ助けろとバラリと着物をぬいで川中へ飛込み、宮澤、遠藤兩君もつづいて飛込んで協力助け上げ、内幸町の胃腸病院へかつぎ込んだがひどく酔つぱらつて居り命には別條ない

此女は豐島區巣鴨町新田、金田せつ子（三）で京橋區銀座西、料亭光菊方の女中をして居り失戀の上の自棄らしいが『親不孝、親孝行の誤り？』も出來ないで申わけありません云々』の遺書風の紙片を持つてゐる

尚飛込んだ男は助け上げると共に又バラリと着物を着て何處へか消え去つた

お盲さんの花見

その他世間さまぐ

栃木縣足利市の針按組合、つまりお盲さんの按摩さんが近くお花見をやる、それは目明き共の引揚げた夜の十二時頃から、各々一瓢を携へて出かけようとあるんだが

「わしらはナ、木を搖すつてみると咲き工合から枝ぶりまで判り、俳句の一つも出るんですせ」

◇

安藤茨城縣知事は、縣下町村立中等校本年度卒業優等生の御褒美を贈つたが

男（は一宮貪德翁が柴を背負ひながら讀書してゐるブロンズ像

女學生にはアラ羞しい鏡臺――

◇

河豚は喰ひたし命は惜しい……は統計上信するに足らんもンですよと大分縣中津市魚市場が力んでるといふのが昨年の河豚賣上げ額が二萬八千貫、三萬四千圓に上り河豚中毒者はタッタ一人もゐませんでしたよとある

昇天を樂しむ

四月九日午後十時半頃西郷銅像裏の常盤花壇の食堂で紳ガスリの着物をきた青年がカルモチンをのんで苦しみ出したので附近の竹内病院に擔ぎ込み手當中苦しい中で北品川、植村惠一（二）といつてゐる半紙に

どうか惠一の清淨の精神をこれ以上すまさないで下さい、このまゝ死んで行きたい、頭腦が混亂してゐる、これ以上苦悶したくない、神樣の御心を樂しみに昇天します、最後の願ひは今一回再生して高等教育をうけたい、恐怖を除去するため安らかに死ぬぞ

と宛名のない遺書を持ちうは言に『八百屋のケンキチ』といふ父の名を言つてゐた

叡山天台宗で去る四月十二日參内の奉還した御修法が結修たので梅谷管長は御衣を捧持し京都に歸着の御衣である（寫眞は東京驛で撮影）

八面雜俎

○…ポ市の前領事も總領事、今度は沙市の内山さんがマニラ總領事、お次は北に上つて石井さんの榮轉かな

○…メーン街やパウエル街方面では白晝、白人の男女が公々然と醜態を演じてゐる、マギーア市長のお手もとゝまで屆かないと見ゐる

○…最近失業者の示威行列や、盜人なぞパッコするので此種の保險料は約三倍も引上げたそうだ

○…酒類は安くなるが、幾ら安くなつても買へないとコボしてゐた人があつたが、御尤な話だ

ラヂオ

明夜の主なる放送

◇晩香坡プログラム◇

管絃樂トロントより七時、教育講話七時半、バイオリン八時四十五分一一〇〇キロ局、時事放送八時半一一〇〇キロ局、野球放送コンジョンスパークより八時一四一〇キロ局

◇米國側プログラム◇

聲樂と管絃樂六時、管絃樂七時半より八時半迄、同九時より、ダンス音樂十時十五分より六四〇、六八〇、九二キロ各局、ダンス音樂七時より六一〇、九四〇、一一三〇キロ各局

紙は物

廢落ら全完全に塗り埋め粘度强き良質の糊を用ひ丸て調和よくし年の經驗を以て美しく齎密に責任を以て安價一致しますす後に至り惡き個所出來たる場合は無料にてなをします

花嫁樣のれ支度　結婚式用髮飾無料で貸します　パーマネントウエーブ

◎花嫁樣のれ支度　ウエーブ及美顔術のお需めに應じます

「米は米屋へ」　無砂搗白米　（砂糖のみの發送は五十四仙申受けます）　東（スチングス街六四九　電話ハイランド八八九エル

新皮膚病藥　透深殺菌力偉大　胎毒、瘡毒、たむし、皮膚病に奏効　ベエルズェマ　一弗

痒く痛み終に血膿瘡痂でお子樣を惱ます濕疹を惡臭も衣服の汚れる憂ひもなく輕く塗るだけで病菌を消滅し、サッパリと完全に治します、更に二價元素の二重作用で患部の衰弱神經を救治し根本的に療治します

◇……通信販賣……◇

日本人街唯一の藥の調合出來る店

寫眞　御藥　公認　パウエル藥店

現像　化粧品

燒付

パウエル街三九九　電話シーモア七五〇二

第二世達の「演說會」

フレザーバレー教育會主催

（ウォーノック通信）フレザーバレー教育會主催で第二世達のウォーノック、（ネー、ミッシュロン各青年團）の演說會があつた、演題及び講士は次の通り

（司會者、日高帽藏（ハ）、工藤（ハ）郷（ッ）、寺田博（ハ）日本人と日本語（こ）、瀧下利子（ハ）農業（ッ）山野務（ハ）人の名聲を重んぜよ（こ）林郁一郎（ハ）日本人の將來（こ）岡崎文江（ハ）個人（こ）、小川豐（ハ）日本人、青年の責務、（こ）青山博子（ハ）國語保存をたゝえよ（こ）、世家久代（ハ）孤客（こ）、上村千鶴子（ハ）世は進む（こ）田村美（ハ）只で貰へるよい物（こ）、福田義雄（ハ）二世と職業（こ）、米山光（こ）、清水雄（ハ）朝鮮と日本人（こ）、小山村力（ハ）自立自營（こ）、矢ノ下忠子（ハ）柔道（こ）、林郁一郎（ハ）日本人の將來（こ）、小川豐（ハ）農業と日本人（こ）、大橋貞（ハ）日本人の責務（こ）、青山博子（ハ）國語保存をたゝえよ（こ）、世家久代（ハ）孤客（こ）、上村千鶴子（ハ）世は進む（こ）、田村美（ハ）只で貰へるよい物（こ）、福田義雄（ハ）二世と職業（こ）、米山光（こ）、清水雄（ハ）朝鮮と日本人（こ）、小山村力（ハ）自立自營（こ）、矢ノ下忠子（ハ）柔道（こ）、林郁一郎（ハ）日本人の將來（こ）、岡崎文江（ハ）個人