大陸日報
TAIRIKU NIPPO
(THE CONTINENTAL DAILY NEWS)
PUBLISHED BY
TAIRIKU NIPPO SHA LTD.
213 & 215 CORDOVA ST. E.
VANCOUVER, B. C.
本紙定價(前金) 壹ヶ月七拾五仙 四弗貳拾五仙 壹ヶ年 八弗貳拾五仙
發行所 株式會社 大陸日報社 社長 山崎寅
晩香坡市京ガード街二一五 電話ダ五三三

紙はり (東ペンダンス街二四一 バーハンガー) 小林 電話シー八八七五ワイ

所謂『傳家の寶刀』通商擁護法發動近し

カナダに對し今月末か來月初め 通商審議會幹事會で對策

東京七日——通商擁護審議會は今週中第二回會合を開催する事に決定し特別の支障なき限り九日乃至十日に開催され諸外國に於ける日本品防遏に關する對カナダ貿易問題等が重要議題として論議される筈である、而して同擁護會の第一及び第二特別委員會も今週中には外相の指名に依り正式に成立し來週早々特別委員會の初會合を開いて審議案を審議し所定の速かに発ブカナダに對する貿易問題の實際的方策に乗り出す事となつたが、カナダに對し通商擁護法を發動し得る事は必至の情勢でありその時期は今月末か來月初めとされてゐる、又報復關稅設定の爲には關稅定率法第四條の發動も考慮されるものと信ずとられるに至つた、尚通商擁護法第一條は極めて彈力性に富む内容を規定し昨年五月一日成立以來所謂「傳家の寶刀」として未だ一度も其の威力を發揮し得ざる處のもので其の實行には多大の關心が集められてゐる

廣田外相の期する外交陣の強化

六月初旬には全歐大使會議 愈々パリで開催する

東京七日——廣田外相は外交陣の強化を期する爲め各國駐在大使を召集し、北米、南米、ブロックに分ち夫々中心地に大公使會議及び總領事會議を開く事となり、其の皮切りに過般上海に在る總領事會議をしたが、其の新情勢に對處する爲六月上旬パリに全歐大使會議開催に決定し廣田外相より松平駐英大使以下各大使に通牒した、同會議は松平大使が議長となり三日間ドイツ、ポーランド及び是に伴ふハンガリー、トルコ等の代表に對する外交方針、東京七日——廣田外相は七日の閣議に對する外交方針、東京七日——廣田外相は七日の閣議に對する外交方針、東京七日——廣田外相は七日の閣議

日華親善の春

——（三）——

後藤朝太郎

かつては排日の墨痕であつたとされた氣分から出たものと解される。こはたしかに日本固有の潮騒である。こはたしかに日本固有の潮騒ヤチン（成道）翁なども先年春の夢はゆのとき來朝し、朝野の各方面に會つて行つた事があつた。この際日本も大國民の樣度に出でその歐米流に屈してきのふまで抗日の糸をひいてゐたものであらうと、何でもらうと樣ふところはない。眼を大きく持つて、來るものは拒まず、大いに受容れるべきである。時勢は春の江流に乘つてゐるのだから、慣はすべての來客は之を歡迎し、どこまでも春の江風氣分を百パーセントに漲らすがよからう。

◇

日本人がこの大勢に對して假に日本流に考へるとかういふ氣持ちを抱く。といふのは昨日までは歐米崇拜に終始したり、何かにつけて日本をナグンストの位置に見て卑しからぬ事柄のみしてゐた。その激の消息は日本人の方でも知られてゐる。それに拘らず上よくもしらんしく日本へ使節らしい顔をぶらさげて來られたものだ。今更來られた義理でもあるまいものをと云ふ。

◇

この考へ（は日本の島國的な因

◇歌論◇

あの道この道

福井あい子

あの道この道
細い道
母様（）行く手が
通る道

あの道この道
たんぽぽ道
小鳥が遊かに
通る道

あの道この道
目が暮れる
母さんぞの道
かへるだろう

きものだの、河水は清流ではなくてはならぬのだといつてゐるがさういつて見た處で、黄海と河江は兎も角あの通りである。

◇

從つてその長江は六百哩を遡つて漢口に至らうと、また千哩を遡つてイーチャン（宜昌）まで行かうと、又三峽を遡り重慶まで進まうと依然として水は濁流である。舟の逆し得る限り遡江して見たが、何矢張り濁綿色の濁流であつた。金沙江は長江本流の上流をなし、西藏、青海からの江流を受けて雲山脈の處（下つてゐる水流であるが、その逆の水の色が又依然あの黄濁そのものであるのである。

◇

かやうな地理風土から感化を受けて、支那民族といふものは、決して三が四といふ一定の型に囚はれて生きてゐるやうなものでないのだといふ事が考へられるのである。支那の人は清濁併せ呑むところでなく、更に一段うは手を行つて清濁併せ呑むところを行つてゐる。あちらの民族性はさう出來てゐるのであるが、これは當然の考へ方であると思ふ。

◇

されば過去の掛り合ひなどは手のひらを反すやうにあつさり振りすてゝゐるべきであると感じさせられるわけである。支那の大自然の感化力といふものは、本當に恐ろしいもので、時候が一度春に巡つて來ると、千里霞霧いて緑紅に映ずと云つた調子に、非常に大きな清調（メロディ）でもつて山野きも、蛇つかひも、使節もどろ〜と、それ〜の使命、仕事のために動き出して來る。

◇

そしてそこには少しも因はるゝところなく、窮屈な理窟一ついはないで、自支親善の明道にうまく乘つた姿をしてやつて來る。その大きな動きには禮味があるといふのである、それとも情を大きくとつてゐるといふのであるか、兎も角も大陸的の温暖味からすべてが朗々出てゐるやうに見られる。

——つゞく

俳句大募集

島田玉星氏が

ツッドフアイバーの島田玉星氏は厄時に當り且つ郷里にて住宅新築中にて此喜びを俳友諸氏にも祝つて貰ふといふ趣旨から、右の規定で俳句を募集して居り同地の「すみれ會」が後援してゐる

▲課題「五月晴」（つゆ晴）　佐野未入選　島田玉星選

▲課題「扇」（兩題共各人三句）　武田蕾城選

▲兩題混同作選　武田蕾城選

▲締切　五月廿五日

▲宛名　すみれ會中野梅節又は吉川梅川　Woodfibre, B.C.

▲賞品　武田蕾城氏及び其他諸氏の短冊、白扇、半折、色紙等數十種を贈呈

（賞品贈呈法は追つて發表）

▲注意　御投句稿は一題ごと別紙を用ひ、雅號及び本名住所明記の事

兎に角一度お試し下さい

スウ井ート　ギャポラルは

有名なヴアチニア煙草で　柔かく　涼しく　よい香りの御自身でお吸きになれば新な味覚の御滿足を得られます

シャンテクラー又はヴオグユー　シガレット紙を御使ひください

ポーカーハンドをお集め下さい

SWEET CAPORAL
Cigarette　Tobacco
Imperial Tobacco Company of Canada, Ltd.

晩香坡市バウエル街二五三
ビーシー魚店
電話ダグ二七八八　夜間シー三五三八

ROBERTSONS PURITY BREAD
ロバートソン
精製ブレードは
人体の建設素で
市場最上のブレードです
最寄りの店でお求めなられるか
ハイランド一一七一（電話下さい）

世評の高き
グッドイアータイヤ
其外自動車附屬品一切大勉强で御用命に應じます
邦人唯一のグッドイアータイヤ
特約代理店
晩市アレキサンダー街ゴーア街角
日本オート
電話　ダグラス　二八九九

造船者各位
極上杉材、精選松材キール及厚板
空氣乾燥板、松又はクリオソート
卸値販賣
建築用材シングル、砂、砂利、セメント等
電話下されば販賣部員早速訪問いたします
沿岸何れの地にも送荷いたします
Lulu Island Lumber Co.　R.R.No.1 Eburne, B.C.
（電話マーポール八二四）支配人　バスウエル
販賣部主任　長野才松
イーバン郵國　三三電話架設中

▲鶴龜印白味噌
特等特約一手販賣
晩香坡市バウエル街三三七
蛭崎商店
電話ドグラス九九一

▲ラヂオ修繕▼
如何なるラヂオにても丁寧に責任を以て修繕いたします
▼チューブは無料にて試驗いたします
晩市バウエル街二一三
速水繁雄

コール及マキ各種
速水商店
晩香坡市バウエル街二一三　電話シーモア四壹貳壹　自宅ハイ五三六二ワイ

自轉車は
ターメー
晩市メーン街壹壹貳
電話ダグラス五五五九
ターメー自轉車店
松居善雄
一九三五年型當國製
英國製自轉車各種
三輪車各種
ローラースケート　二弗以上
テニスラケット
みゝ應じ調製お好
ビンポン、電球
大勉强で差上ます

N.Y.K.
1404 - 4th Ave., Seattle, Wn.
郵船案内

船名	入港	出帆
平安丸	五月十三日	五月廿五日
氷川丸	六月三日	六月十五日
日枝丸	六月十七日	六月廿九日

横濱行參等　六十弗（當日正午出帆）
花の春、青葉の初夏も間近かになりました北太平洋も愈々波靜かに御旅行には好適のコンディションで御座います。
母國御訪問には是非當社船を御愛用願ひます
日本郵船會社シアトル支店
晩市代理店　B.W. Greer & Son Ltd, Great Northern Railway

書籍
雑誌
内田書籍店
S. UCHIDA
電話シー六七一六
347 Powell Street
Vancouver, B.C.

VANCOUVER PACIFIC PAPER CO. LTD.
紙の御用は當會社へ
包紙、紙袋、色紙、油紙、トイレットペーパー、其他ペーパ類一切
ククリ糸、カザリ糸、文房具色々卸賣
ワター街一六〇
晩香坡パシフイック・ペーパー會社
日本人部代理
堀近夫
電話　本社ツリニチ一六三二　自宅シーモア五三四一エキス

益々好評　弊店販賣の
日の本印スシ米
關取白米
入目確實　味ひ保證
引續き御愛食を願ます
春向スカート地
同　スエター類
男用春向皮コート
テニスシユース
其他春の流行品品揃ひ
大勉强値段で御願ひ致します
晩市バウエル街三六九
良品廉價の
前川商店
電話ダグラス九八一

厳寒時の急速發車には
ホーム冬期用ガス
を御使用あれ
簡潔に適合する特製ガソリンは長き期程を保ち御經濟です
是以上の瓦斯
は何所にもありません

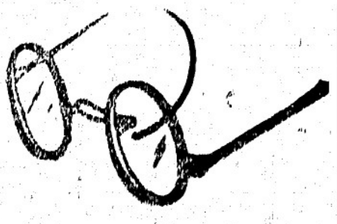

視力檢定
眼鏡調製
ヘスティングス街記念塔前
ドミニオン建物内二〇二
視力專門醫　ノックス・ハンプリー
電話シーモア七六〇三
診察時間　午前九時より午後六時まで

記錄的快速力

CANADIAN PACIFIC
STEAMSHIPS　LIMITED

安全
同じく太平洋上の巨船でする盛の上を走る船たるとは本社船へ乘つて初めて知る事實です
少し位の時化（シケ）ではビクとも致しません婦人子供の旅行に特に安全です

出帆
六月六日。カナダ
六月一日　ロシア
六月五日。ジャパン
六月廿九日　エシア
はホノルル寄港

三等の待遇は特に注意して居ります
船室は各船共最上の便所を選び清潔です
廣場はスプリング附ベットレスです
日本食の用意があります
各船共日本人が乘組んでをります
沙市より同賃金で連絡切符差上ます
今回特に日本人コック二名を乘船致ました、日本人のお客樣には純日本食を差上ます

石船
ジャパン　排水噸三九〇〇〇　總噸數二六〇〇〇
カナダ　同　三三三〇〇　同　二二五〇〇
エシア　同　二五二〇〇　同　一六八〇〇
ロシヤ　同　二五二〇〇　同　一六八〇〇

詳細は下記へ照會願ひます
加奈陀太平洋汽船會社
SETO MORE
Pacific Passenger Agent
CANADIAN PACIFIC (Ocean Traffic
J. J. FORSTER
Steamship General Passenger Agent
Vancouver, B. C.

日本郵船 C. P. R.
アメリカンライン
日本行船切符
C.P. Express Moneyorder
販賣代理店
横濱正金銀行預金
送金無手數料取扱

和洋食料雜貨糧米
新西院市
西口商店
電話壹壹六壹一壹八八五
自宅九〇九エッキス

ペーント釣道具
其他金物類一切大勉强
晩市メーン街二〇八
ビーシー金物店
電話ダグラス五五三六

日本の子供たち 何んな本を好く

先づ人氣ものは漫畫ですな お次は歴史、傳記物

子供達はどんな本がすきか？　目比谷圖書館の兒童室に來る子供達について見ますとその本年五十三パーセント位は、漫畫、童話、小說を讀んで見て居ります、小學校四年位までは男女共に異りはありませんが、上級になりますと男は矢張り冒險、その他は探偵、立志小說の樣なものを喜び、女子は感傷的なものを求めます『何か面白いお話の本はありませんか』といふ樣なのが澤山居ります

然し 何といつても子供の人氣をさらつて行くのは漫畫、一年から六年まで漫畫には打興じて讀んで居ります、その次が歴史、傳記類で全体の十三パーセント餘ですがこれは男子でも五年以上位のものに限られて居ります、外人の傳記は到底に好まれずムンリーニ、ビスマルク、エヂソン位で東郷元帥、乃木大將、豊臣秀吉、野口英世、本居宣長は何度も何度も要望される本です、それに次ぐ想像力と自尊心の強い子供の世界から離れないものゝやうです

自然 科學に關したものが第四、勿論男子でですが、長篇であらうと戰爭であらうと無條件で讀みます、子供達は興味が乘れば一冊から二時間位ずつと動きもしないで一冊を讀破してしまひます、讀む場合に必ずとろがつて見る子供がありますが、家庭の習慣からだと思ひます、ちよつとお母さんが注意して上げたいことです（目比谷圖書館兒童係田淵悌子女史談）

りわりません、金魚の三パーセント位、ハチ公物語りなどが僅かに人氣を集めてゐます

美術 等に至つては殆んど愛讀者といふものがないのは子供の環境がまだかやうな方面に恵まれてゐないためでせう

◇

小さい子供達はどうしても表裏の顏眼なものでないと讀みませんが四、五年以上になると內容を問題にします、讀んでゐる樣子は何かにも本を樂しんでゐるやうで全く別世界です、小さい子は長くて十分か二十分も見ればもう外に飛び出してしまひますが、大きい子供達は興が乘れば一冊から二時間位ずつと動きもしないで一冊を讀破してしまひます、讀む場合に必ずとろがつて見る子供がありますが、家庭の習慣からだと思ひます、ちよつとお母さんが注意して上げたいことです（目比谷圖書館兒童係田淵悌子女史談）

『婦人の靴下』漫談

日本人の靴下は長い

依田耕一

婦人靴下の世界なんかでも探して見れば面白はあるものです、先づ日本人のはく靴下がヨーロッパやアメリカのそれよりも長いといふ話——『まさか』といつしやる前に特ざんご自身の靴下を調つて御覽なさい、たしかには七十五センチ前後の長さがありませう、アメリカ人かでは七十センチ前後が普通り前、七十センチに足りないものさへあります、紐が安い日本とはいへ無駄な話ではありませんか、どういふ訳で日本の女性は必要以上の長さを求めます、その揚句には誰しもが上を捲返してはいてゐる始末です、行く〳〵もつと安く靴下をはくために、皆さん合理的な長さを求めるやうにしようぢやありませんか

◇

これも紐の經濟のためかも知れませんが、アメリカでは上端を伸縮の自在にきくラスチックスを入れてガーターいらずの婦人靴下が出來てゐます、ラスチックスはアメリカの特許品で輸出を少しもしませんから日本へは來てゐませんが最近では內外料物で國產品が出來るやうになりました、そして男物靴下では既にガーターいらずが出來ましたが、女物は何としても右の通り不要な長さを皆さんがまだ要してゐる有樣ですから、それがまだ出來ないのです

◇

メッシュ（網目）の靴下は結局試作品でしかありませんでした——

◇笑話◇

彼は益〻嬉しくなつた。

——おい、この駱駝はなんて云ふ名前だね？

——グレタ・ガルボ。

すると、馭者は如何にも得意さうにかう答へた。

ニュース漫談 『音頭』はをどる（二）

浮世一平

さあ、これを聞いたのが泥的仲間。

「オイ聞いたか」

「聞いたよ、繁盛音頭ってのが出來たってぢやねえか」

「さうよ、かうなると俺達も默つてゐられねえ、なんとか一つ泥棒音頭ってのでもこしらへやうぢやねえか」

「よしきた、わけはないよ」

「譯はないって、手前は手輕に受け合ふが、こちらには、おいそれと、そんな器用な眞似ぬ出來ねえからな」

◇

「心配するなよ。俺にはちやんとそい寸法があるんだ」

「へえ、人は見かけに寄らねえものだな。ぢや、手前が受けて呉れるかい」

「何も俺がその文句を考へるといふ譯ぢやねえ。その道の先生があるんだよ。東條九十といふ有名な先生があらテな」

「そんな本職の先生に頼んだら、うんと金をしぼられるぜ」

「おつとその御念には及ばねえ。この間その先生の家から盜んだ品物があるんだ。金を呉れといつたら、あれを返してやりやいゝ」

◇

「それは妙案だが、いくら商賣だって泥棒音頭なんか作つちや呉れねえがな」

「うん、ポンタッのいふ通りだ。やつぱり泥棒の唄だから、こちらの仲間でつくらなくちや面白くねえ。こんぞの寄合はいつたつけなア」

「さうだ、みんなを集めて相談するりや、中には吃度器用な奴がゐるぜ」

こんな譯で忽ち出來上つたのが掏摸音頭、空巢音頭、强盜音頭、すな。（つゞく）

G. M. C. TRUCKS for 1935

綿密に費用を計算さる、方はジー・エム・シー・ツラックを第一に撰擇されます

それはジー・エム・シー・ツラックが如何に强力で耐久的で燃料僅少、修繕輕減等總て經濟的に出來からであります、尙一九三五年式に改良された部分は一層此ツラックを價値つけて居ます
ジー・エム・シー・ツラックを使用してゐる日本人諸君は何時でもその價値を保證するでせう
ツラックを御購めになる前御來店の上充分その機能を御調査下さい

ジーエムシー運搬車のみが有する幾多の特長は此ツラックの聲價を擧げて居ます

ジー・エム・シー・ツラックは特に頑丈に製作されたツラックインチンを使用し
耐久力、經濟的、燃料節約、修繕輕減等常に他ツラックを凌駕し
尙四各型にも使用して居る水力ブレーキは安全率及耐久力を增加し後部アキスルは現在世界最上を以て知らる、重量車アキスル（フル・フローチング）を使用しそのスプリングは如何なる惡道路を重い荷物を運んでも折れる樣な憂ひはありません

使用途に依る適當な色々な型
積載量一噸から五噸迄各サイズ共ツホールベースの長さ二種及三種となつて居ります
ボデーは本工場製の各型種々あります

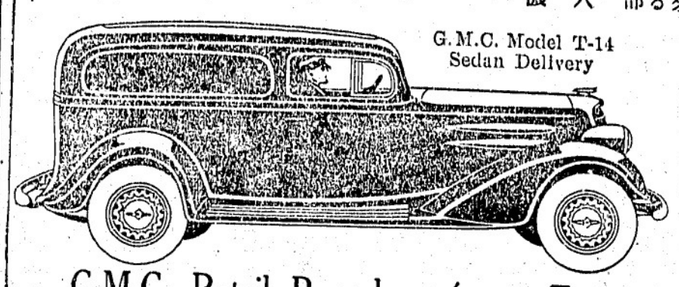

G.M.C. Retail Branch
1200 W. Georgia St. Vancouver

Trapp Motors Ltd.
Columbia St. New Westminster

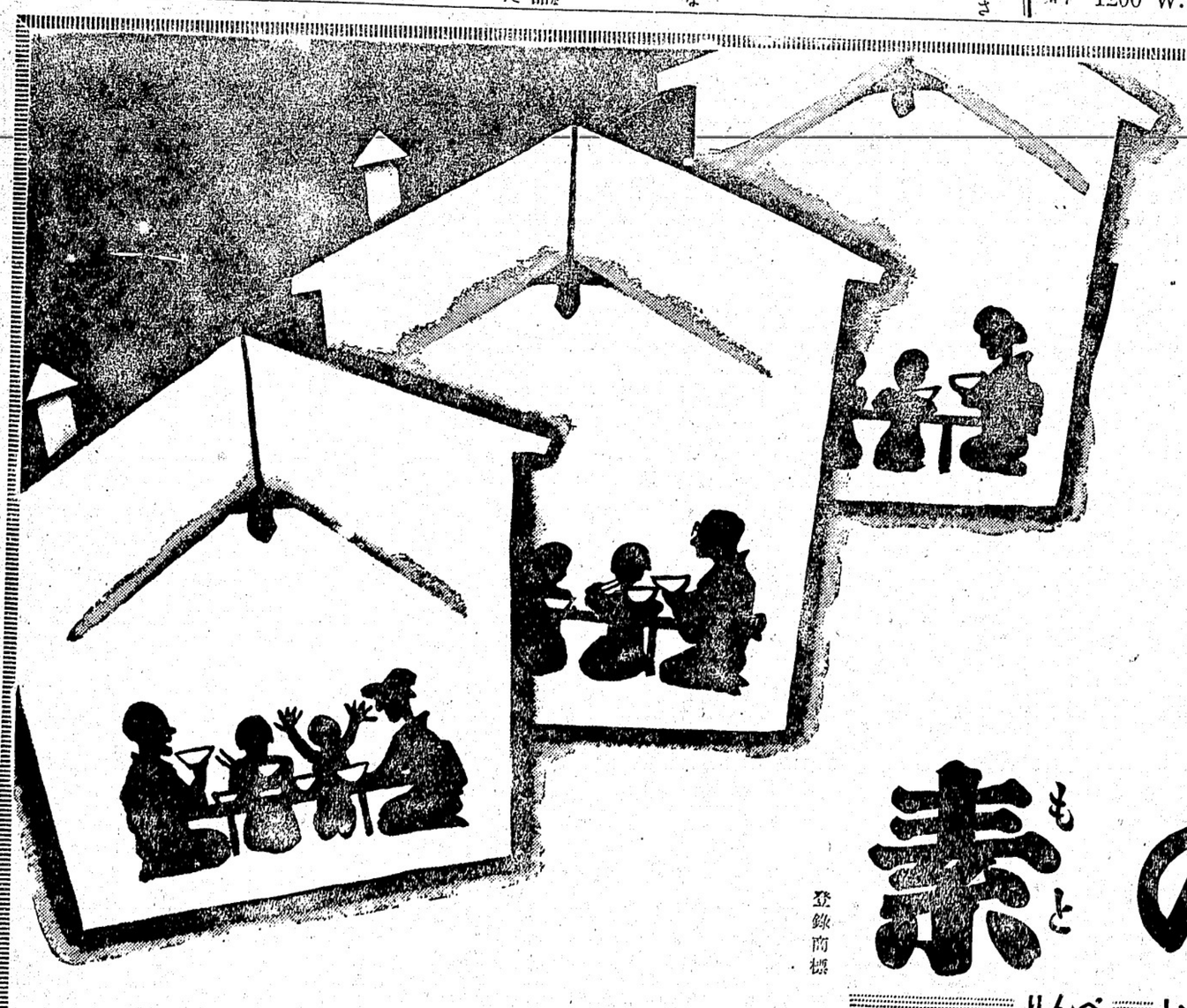

向ふ三軒
兩隣り
落せ一匙
落すな頬

素の味

登錄商標

りんご　いすや　いまう

味の素本舗 鈴木商店

ミッションヘネー 晩香坡市間定期 各自動車
晩市發 午前十時半 午後二時 五時 七時半
ミッション發 午前八時 十一時十分 午後一時廿五分 五時
週末特別乘車賃往復一弗九十五仙
Mission - Haney - Vancouver Stage
晩市アボッツ街四四〇 電話シーモア八三一
ミッション電話一三七

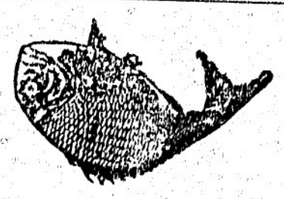

こまつか
製造販賣

バウエル街參參參
前川魚肉店
電話ドグ三八六 同 三八七
住宅ドグ四七八七アール

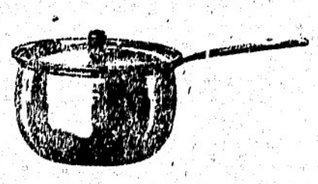

大工道具一切

晩市バウエル街三六八
秋山金物店
電話ドグ二三七

鮮魚、肉、青物
其他食料品一切
ニウフイシマーケット
新魚市場
バウエル街三九六 電話ソリニチー二九九六
夜間ハイ一三八八アール

二十年來日本人諸君の御用を承つて居り充分の經驗を特別の注意を以て御下命に應じます
東ヘスティングス街一二三五
エーアールスベル葬儀社
電話ハイランド一五
BELL FUNERAL HOME

生菓子
カステラ
晩市バウエル街三九二
仕よし

日本製電球の大裁判は日本側敗訴

アメリカで『特許法違犯』の判決

日本側は上告する

ロサンゼルス特電——日本製電球の脅威的進出に悲鳴を上げたゼネラル・エレクトリック會社では特許法違犯の廉で日本製電球の輸入禁止を要求、聯邦地方裁判所に提訴してゐたが、滿一ケ年半の後ロサンゼルス地方裁判所は昨六日原告勝訴の判決を下した、右判決に基き東京電燈、インターナショナル・サンプ會社並にパシフィック・インポーティング會社の電球は輸入を禁止められる事となつた

輸入業者は日本製造者と協同して上級裁判所に控訴する筈

日本側の言ひ分

ロサンゼルス特電——米國ゼネラル・エレクトリック會社が特許法違犯の押出で日本製電球の輸入禁止の提訴に對しロサンゼルス地方裁判所で六日原告勝訴の判決を下したにつき東京電燈、組合聯合會では語る

「ゼネラル・エレクトリック會社の訴訟事件は一九三三年七月より起つてゐるものであつて當方としては更に上級裁判所に控訴し何處までも爭ふ積りだ

對米電球輸出總額は僅近の數年は判然しないが昭和八年は一億五百萬個であつて之は自動車用クリスマス用、エンプを含んでゐるので其の中特許侵害と云はれるものは約三千五百萬個即ち總額の二十五パーセントに當つてゐる譯であるが右東京サンプ、インターナショナル、パシフィック・インポーティング社の輸入業者扱分は一ケ年約三四百萬個位に過ぎないのである然し當方としては更に控訴する

で結局當方の敗訴となつたものである

だが此の英國のボルネオ進出に脅威を感ずるものはオランダであるから、オランダは當然スラバヤからボルネオに達する航空路を對抗的に計畫するものと見られ、文字通り英佛蘭四國が三ツ巴となつて極東制空の爭覇戰が展開される事は我國としても多大の關心事であり關係各方面の注視を集めてゐる

東洋目指して航空網の進出

列國は我れもくと

クモの巣を張りめぐらす

東京特電——最近英所着電によれば英國航空路は英本國より印度を經てシンガポールまでゞあるがイギリス政府はインペリアル・エアー・ウエーに命じてシンガポールからボルネオを經て香港に達する航空路の調査に乗り出し一面家内の線の延長であるが、右は月前からわつたものでそれをゼネラル・エレクトリック會社に特許するのは不當であり無効と認めざる得ない譯である、從つて當方としては更に上級裁判所に控訴し何處までも爭ふ積りだ

米電球輸出總額は僅近の數年は判然しないが昭和八年は一億五百萬個であつて之は自動車用クリスマス用、エンプを含んでゐるので其の中特許侵害と云はれるものは約三千五百萬個即ち總額の二十五パーセントに當つてゐる譯であるが右東京サンプ、インターナショナル、パシフィック・インポーティング社の輸入業者扱分は一ケ年約三四百萬個位に過ぎないのである然し當方としては更に控訴する

世界最大汽船 處女航海へ

フランス、サンナゼール特電——大西洋の新女王「アルマンデー」號は五月廿六日處女航海の途に就いた、同號は五月廿六日ルアーブル港に向け處女航海の途に就いた、同號は八萬噸、乗客二千名を乗せ船内に劇場や庭園をもうける豪華船で組織航路に就航する

『タイム・レター』が米國で大流行

日本人間にも入込む

ロサンゼルス通信——十仙の資本で十八日後に一千五百六十二弗五十仙儲けやうといふ例の「タイムレター」は物凄い勢で次から次に傳播し三、四日前より同胞社會にもドン〳〵飛び込んで來てゐるが内容は金米各地何れも

「プロスペリティ倶樂部」となつて居り書いてある五名の住所氏名中、一番上の人に十仙送り幾り四名の下に自分の名と住所を書き加へ「三日間に貴下の友人五名に同樣發送されたし」と同文のレターを他の五名の知友に出す——次の五人が二十五人に出し、百二十五人となり六百二十五人が殖え、自分の名が一番上の段にせり上つたら見も知らぬ人々から十仙銀貨が千五百六十二弗五十仙送つてくる——

といふわけ

對數表を見れば一目瞭然、これがうまく行く筈もないことがわかるが一寸考へると如何にもボロイ儲けが出來る樣なので、正に旅原の火の勢ひで流行しデンバー郵便局の如き切手賣上高が一躍四倍に激增、雜誌でも臨時雇を入れてスタンプを押してゐる有樣、十仙が「クォーター・レター」となり「五十仙レター」により昨今ではドクトルやビヂネスマン等の間では一弗、五弗單位が行はれ、ハリウッド映畫俳優や監督其他派手な社交界では何と百弗單位のレターさへ實際やつてゐる由である

デ杯戰近し

五月十七日

ロッテルダム特電——日本對オランダのデ杯試合は五月十日より擧行の豫定であつたが、日を繰上げて五月十七日より三日間ヘーグで擧行される事となつた、我が西村山岸兩選手は去月廿七日マルセーユ上陸それ以來の練習で既にフォーム取返し頗る元氣である

ソーミル働き一萬餘がスト

米國西北部でけふ開始

ポートランド七日發電——一週間時間、賃金値上げを要求して容れられさうにもないので遂に本日ワシントン州及びオレゴン州の所謂米國西北部一帶のソーミル働きの大部分はストライキを斷行した、スト參加一萬二千人と云ふ事であり、ソーミルの大部分は停止、約三千人が役木就働者も仕事なしとなつた——右の二州のソーミル働きは約二萬九人位と云ふ事だが、不景氣で以前からソーミルを閉ぢてゐる所もあり今回のストは五十五軒に關係してゐるといふ、シアトル附近の三大ソーミルも同時に閉鎖の止むなきに至つた、タコマでは十三ソーミルが止つてしまつた

共立語學校母姉會總會

役員を指名

晩香坡共立語學校母姉會第十三回定期總會は去る五日同校で開催され山田理事長の挨拶、河合常務理事及び松居會計の報告承認、議事を計畫し既に試驗試行を終つてゐる現狀であり、英國はマレイ群島を有して居りながら著しく

各國に遅れた形となつて

了つた結果今日の擧に出でたものである、英國は最初香港進出を企てフランスと同樣バンコックから香港に至る線を計畫したが、フランスと競爭になるので、豫定を變更してシンガポールより自領のボルネオ島でマニラを經て香港に至る航路を計畫するに至つたものである

ロサンゼルス通信——十仙の資本で十八日後に一千五百六十二弗五十仙儲けやうといふ例の「タイムレター」は物凄い勢で次から次に傳播し三、四日前より同胞社會にもドン〳〵飛び込んで來てゐるが内容は金米各地何れも

「プロスペリティ倶樂部」となつて居り書いてある五名の住所氏名中、一番上の人に十仙送り幾り四名の下に自分の名と住所を書き加へ「三日間に貴下の友人五名に同樣發送されたし」と同文のレターを他の五名の知友に出す——次の五人が二十五人に出し、百二十五人となり六百二十五人が殖え、自分の名が一番上の段にせり上つたら見も知らぬ人々から十仙銀貨が千五百六十二弗五十仙送つてくる——

といふわけ

對數表を見れば一目瞭然、これがうまく行く筈もないことがわかるが一寸考へると如何にもボロイ儲けが出來る樣なので、正に旅原の火の勢ひで流行しデンバー郵便局の如き切手賣上高が一躍四倍に激增、雜誌でも臨時雇を入れてスタンプを押してゐる有樣、十仙が「クォーター・レター」となり「五十仙レター」により昨今ではドクトルやビヂネスマン等の間では一弗、五弗單位が行はれ、ハリウッド映畫俳優や監督其他派手な社交界では何と百弗單位のレターさへ實際やつてゐる由である

スペシアル（今週中）

奉仕的セールス＝現金の生む安價

何でもユニオンに限るです

◇タワシ　四ケ　十仙
◇貝柱水煮　小鑵　九仙
◇ゼリーパーダ（四オンス入）　六箱　二十五仙
◇フロアワックス　大鑵　十九仙
◇イワシ水煮　大鑵　八仙
◇フイグバー　二斤　二十五仙
◇ビスケット　二斤　二十五仙
◇メキスキャンデー

何でも揃ふ

晩市バウエル街四五七　電話ハイ三三六

ユニオン魚店

青棟の下にて

◇

日本の新聞を讀んでゐると、「生活の分析」と云ふ見出しで次の樣な記事があつた。

小さくいへば、朝起きて夜寢るまで、人にはそれ〴〵の生活が伴ひ、人は其生活に關聯する。これが宿命である。即ちサラリー・マンの生活について考へると、彼等は、服裝と、電車と、雜誌と、月給の話しと、狠談と上役への阿諛と、退出時間への關心と、酒と、圓タクと、勘定と、細君に對する辯解とで一杯になつてゐる。

◇

その細君の生活は、臺所の始末と、洗濯物と、掃除と、買物と近所の細君との饒舌と、暑屋との押問答と、主人の遲いことに對する不平と、子供の面倒と、そして輕い疲れとで日が暮れる。一般サラリー・マンの滿足は精々で、上役から冗談口をきかれた時の選ばれたやうな感情と、どこかの女が自分の噂をしてゐたと人傳てに聞いた時のかすかなる愉悅に盡きるし、その細君にして見ても、子供の學校での成績を褒められた時か、よそから砂糖の折か何かを貰つた時か主人が早く歸つて來た時だけにはげされたやうな喜びと安心とを感ずる。所詮サラリー・マンの生活は、使ひ古された鉛筆のやうに、鋭さもなければ精彩もない。

◇

以上を讀まれた方で、日本のサラリー・マンなんて馬鹿らしいと言切り得る人が、當地でも幾人あるであらう。それは日本の給料生活者と違つて、當地の人々は、生活の樣式や其他の點で比較にならないかも知れないが、或るクラスの人々には、これと似た樣な人々がかなりある。

◇

たとへ製材會社其他時間の正確な會社に働いてゐる人々でも、多少自分達の生活に自覺した人々であつたなら、又却て其几帳面な判を捺したやうな生活が、倦怠を招く事であらう。何れにしても人間の生活と云ふものは、厄介なものに違ひない。色々と考へた日には際限があるまい。若し凡てに無感覺で居られたらそれに越した事はあるまいが。

◇

然し私達お互に、お互の生活を少しでも豊富に、そして清新なものにしたい。その爲には亭主も、細君も、趣味の涵養が肝腎である。高尚なる趣味に生きる、是れは私共の貧弱な生活を、どれだけ向上さすか、色々むづかしい議論は抜きにしても、これだけはお互の生活のため心すべきであらう。

——よりき

日本行各汽船切符取扱
日本郵船、シービーアール、アメリカンライン
▲再渡航證明、移民官手續、妻子及使用人呼寄手續
▲出生、死亡、婚姻等届書、加奈陀政府出生届手續
▲歸化證にて當國旅券下附及妻子呼寄手續、其他一般代理
晩香坡市バウエル街二三五
中山義一事務所
電話ドグラス三九四　住宅ハイ三三〇七アール

商事取引仲介　各種保險代理
其他一般代理事務確實に取扱ひます
日本行船切符取次　水原代理事務所
晩市バウエル街二四五　電話シーモア三四四七

船切符販賣代理
領事館及當國政府諸届願書代作
其他法律事務代辯
井手律事務所
バウエル街二三一　電話ダグラス五五七六

日本行汽船切符直接販賣
晩香坡市東カドバ街二六一（警察屋前）
移民官手續再渡航證明　妻子及使用人呼寄手續　諸願届代書一般代理業
竹内事務所　竹内　藤吉
電話シー一二三四　自宅ハイ二九一三エル

呼吸器病特殊藥カラニウム熱帶藥草製劑十日分一、二〇〇　廿日分二、三〇〇
百日咳、喘息、肺結核、肋膜炎、扁桃腺炎、感冒其他呼吸器病一切
▲春の御化粧にあつさりと　特價品
明色美顔水三五　白色　ウッドベリクリム五十仙　肌色同　ソープ廿五仙　を
五十仙で
▲寫眞機……六九仙以上販賣現像燒付
フイルム
バウエル街二五〇電話シー四〇八七
文化商會

◎新昆布付數ノ子
關東鰻鑵詰、當國製海苔、江州澤庵、奈良漬
金山寺味噌、ナス辛子漬、ウニ鹽辛
自宅電話ハイ二七一八エル　バウエル街三五三一電話ツリニチー五七八四
スター魚肉店

大勉强
晩市バウエル街二六八
天野運送舍　杉山新吉
電話ダグラス三〇五九

Manufacturers Life
ペンション保險
六十歳に達したるとき　毎月五十弗宛　一生の間
現金　七千二百六十弗　一時拂ひ
不幸六十歳未滿にて死亡の場合
保險金　五千弗
委細御照會次第御知らせします
マニュファクチャラース生命保險
晩市ゴーナ街二〇三電話ダグ二八三
日本人部代理　信夫事務所

又もや話に上る
日本野球團の『力量』
昨夜八對四でインデアンに負く
但し走塁は天下一品

いつの間にか「東京巨人軍」とアメリカの英字紙に書かれるやうになつた日本職業團『大日本東京巨人軍』は一昨日中に來滬し前夜八時からアスレチック野球場でシニア・リーグ（略してシーヤル）と第一戰を交へるが常地巨人軍では又もや日本職業野球チームの力量が滬に上つて來た、これまでの戰績乃至顔合せを見ると

（一）日本職業野球團がアメリカに遠征して來てからコースト・リーグと約二十回戰つてゐるが日本軍は約三分ノ一を勝ち三分ノ二を負けてゐる

（二）太平洋沿岸の日本人チームとは一戰負けなゝけでアトは總計に勝破してゐる

（三）セミ・プロ級の白人チームには餘り苦戰せずに勝つてゐるノース・ウエスタン・リーグやサンバー・リーグの最弱團も圧倒が並なない

以上を以て見るにコースト・リーグとは面白い試合をするも矢張り敵ではない、併し第三流の米國職業團例へばナキサス・リーグとかサザン・リーグ、ウエスタン・リーグなどゝは互格の試合が出來やうと云ふのだ、だからセミ・プロ級である喰香坡のシニア・リーグとの力量も以上の略當がつくであらう、併しこれまでの日本軍試合成績を見ると其の日の投手の出來不出來によつて左右されるのが殊に著しいやうである

昨夜の試合

シアトル特電——昨夜當地で行はれた日本職業野球團とコースト・リーグの「シアトル・インデアン」の試合は最初澤村投手の出來が素晴らしく好く第六回迄に三振九名を打六本を許したのみでリードしてゐたが、第七回裏で一塁に五點を取られ結局スコア八對四で日本軍敗戰した

日本軍の走塁又は盜塁ぶりは天下一品、流石のコースト・リーグも驚いて除して暴投三回といふ職業チームには珍らしい失策をやつた、第七回なども事實上第四回には刈田が大本塁打をカッ飛ばした

いた、勿論インデアンのミチエルは一人で塁越しの本塁打一つ二塁打二つ、單打一つを加へてゐる、日本チームは然し相當なチームだ」

日本軍　一〇〇二〇〇一〇〇＝四
沙市　三〇〇〇〇〇五〇×＝八
日本軍　安打　七　失策〇
シアトル　安打十二　失策五

日本軍とインデアンは以前一勝一敗だから昨夜で日本軍は一勝一敗

◇

五月四日の日本職業軍對ワバト邦人軍の試合は

職業團〇三〇一〇一一〇〇＝六
ワバト二〇三〇〇〇〇〇〇〇＝五
安打は各九本づゝ、失策なし

◇

五月四日のヤキマ白人軍對職業團試合は

職業團三〇二〇〇〇一一〇＝七
ヤキマ一〇一〇〇〇一〇＝三
安打は職業團九、ヤキマ五、失策は双方ともなし

◇

五月五日の日本職業團とノースウエスト・リーグのタコマ・タイガー戰は

職業團三〇一〇〇一〇二一＝七
タコマ〇〇〇〇一〇一〇一＝三
安打兩軍とも十本

今晩朝日戰ふ

昨夜のコンジョンス球場のショア對アイオコ戰はアイオコ勝つ

ショア　二〇〇〇〇〇二二〇＝九
アイオコ　二〇〇一〇四二三×＝一〇

日本職業野球團
昨夜の試合評
インデアン軍に負けたのは澤村の腕が弱つた爲

今朝のシアトル「ピーナイ」紙野球記者グローハムは昨夜の試合を次の如く書いてゐる

『澤村の出來は素晴らしいものだつた、スピードがあり非常なカーブを持つてゐる、第六回までに何しろ三振九名を討ち取つてインデアンも手が出ない狀態だつたが第七回裏に至り澤村が急に崩れ出したのが先づ敗因だ、少くとも前インニングで漸くシアトル選手は澤村の球を打ちこなせるやうになつたのだ、日本選手はベースに上つたが最後兎の様にすばしこく走り廻る、インデアンの最後三回は餘りに目本選手の走塁が早い爲め是れを制さんとして慌て球を投げた爲であつた、まだ日本軍のフィルダング（守備）も飛物である、併し打てない、本當に、トーマスの投手の球を効果的に打つたのは大田一人きりで、彼は第四回ヲイト・センターに長本塁打を叩

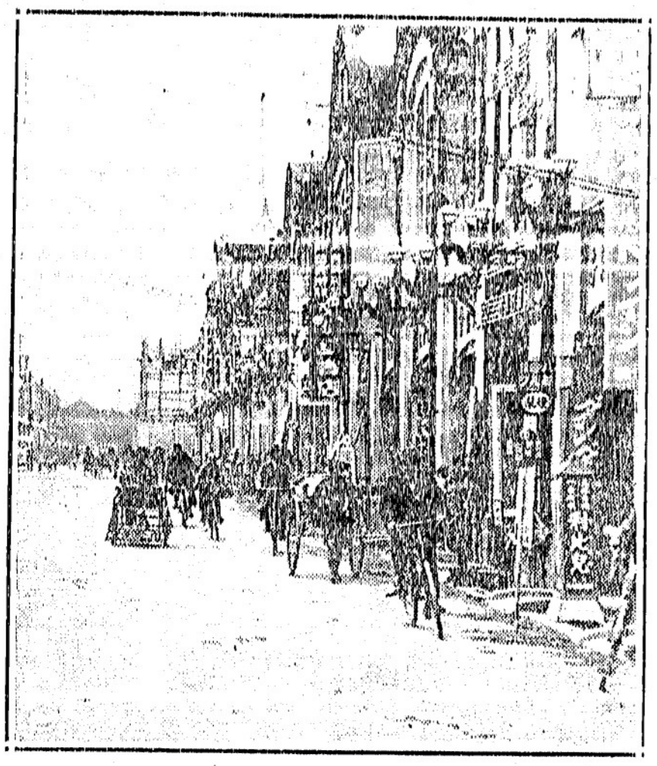

寫眞は北市市街——先日の暴潮大地震で暴北は何等被害はなかつたのであるる

今度は津雲代議士
事件に引掛る
例の『五十万元事件』にて某新聞記者と共に

東京特電——床次逗相に絡まる五十萬元事件が去る六十七議會に於て問題となつてゐる際山本条太郎、松岡洋右、永井柳太郎、中野正剛、山道襄一、田中萬逸の六氏も床次逗相に樣に金品を入手したと告訴された山本英之佑と岡田正巳に係る第二の五十萬元事件に就ては東京地方檢事局に於て山本に對し取調べを行ふ一方代議士津雲國利氏（政友、東京）を召喚、山本が津雲氏の紹介で某新聞記者に材料を提供したまでの經緯を詳細聽取したが

是が取調べの結果、檢事局は津雲代議士並に某新聞記者を名譽毀損の共犯として處斷するに決し、七日遂に津雲氏並に某新聞記者を名譽毀損の共犯で起訴豫審に附した

佐藤次郎の
胸像を建てる

東京特電——デ杯選手として世界的な佐藤次郎選手が昨年四月五日マラッカ海峡に投身、劇的最期を遂げて一周忌を迎へ同氏の母校群馬縣立藤川中學校では校庭に胸像を建てる事になつた

鐵兜三千個を支那から注文の話

即位大典記念日に
三万の共産員
祭典より食を呉れろ
ロンドンで大デモを擧行

◇既報の如く昨日は英皇帝陛下の即位二十五年記念日でロンドンを初めとして全英帝國内では大々的祝賀が行はれたが、ロンドンでは此日を期し約三萬の共産黨員が大デモを行つて居る

◇彼等は「我等は記念祭典はどうでもよい、ブレッドが欲しいのだ」と大書した旗を掲げ或は「キング・ジョジに五萬磅を與へて置き乍らジョジ・キングには僅か十七シリングしか呉れてゐない」と書いてあつたりした

◇約七百の騎馬、平巡査が出て整理してゐたが共産黨員は遂にハイド・パークへ追ひ込まれ、同公園で赤い氣焔を上げたと昨夜の電報には見えて居る

晩香坡市では

◇晩香坡では昨日約五百名のカーキー軍服を着た歸還兵が行列を組みキャンピーから繰出しデモを行つた、勞働者歸還兵聯盟の標旗の下に行進し大戰記念塔に花環を捧げたが、右はキャンプ・ストライカー同情のデモで、ストライカーの一團や婦人連も後から追つて歩いた、旗には

「一九一四—一九一八年大戰、一九三五年餓死」

と書いてあつた

◇一昨日曜日にはヘステングス公園でシーエフ主催の下に毎年デモンストレーションが行はれ一萬餘人參集、ロッダン牧師なども立つて熱辯を揮つたが、失業キャンプを廢止しろと叫んだ

十二日は母の日

來る十二日のサンデーは恒例に依る『母の日』で各教會を初め個人的にも母を特に慰める日である

メリー・ピクフォド
都合では來晩
芝居を打つて歩く

萬年少女、アメリカの『繼人』と言はれたメリー・ピクフォード嬢も早や四十三歳、例のダグラス・フェアバンクス君と離婚してからふらく宗教しみて來たと云ふ話だが今の所映畫の方を中止して芝居の方へ一生懸命であり、目下ステージ出物『コケット』を打つて米國内を廻り歩いてゐるが五月二十日から一週間開演、都合でシアトルから來晩し當地でも上演するかも知れぬと言ふ、尚はピクフォード嬢は加奈陀トロント生れ、祖父は加奈陀は故國でもあるので都合がつけばやつて來るらしいのである、本人を見た人の話によれば、小柄な作りだけにまだ〳〵却々美しいんださうである、そして聲も可愛い

井手律子嬢出演

先日ストランド劇場での素人アーチスト競演會に出演一等になつた井手律子さんは明後九時から再び出演優勝を爭ふ事になつてゐる、同夜は同競演會の一等詐りが出るので、一、二等に賞がある

自動車が
家と衝突
林家に當る

今日午後一時頃バウエル街四五三『堀善』商店のトラックはぞうしたハズミか同商店附近に於て電柱に突き當り一時停止したが再び走り出してバウエル街四四一林家のウインドーに衝突、大グラスを破つた、自動車も片方を破壊、他に一自動車も此の騒ぎの爲め數十呎飛ばされた

『東郷』君
身上ばなし
ビーコン座で好評中

目下當市ビーコン劇場で綱渡り、コマ廻しで白人から好評を博してゐる東郷氏は語る

「私のほんとの名前は「東郷」でなくて安田と云ふのですが、今から卅五年程前、父に伴はれて當時東京のツループ・サーカス團と共に歐洲へ行つたのです、それから五年位して例の日露戰爭が突發、東郷元帥が世界に其名を擧げたので歐洲人が私までをローヤル東郷と呼ぶやうになつたのです、其後アフリカ、濠洲、ニウジーランドと方々を巡り十二、三年前アメリカへ渡つて來ました、日本の事は何も知りません、唯山口縣萩で生れた事を覺えてゐるばかりです、此七月頃ロシアへ行き度いと思つて居ます」

東郷さん自身の話に依るとニウヨーク邊で相當有名な曲藝家との事である

▼營業案内▲

▲山タキシではアスレチック・パークの日本軍との野球試合チケットの取次販賣をしてゐる

求　皿洗ひ至急一名雇ひたし電話シー七三九アール又はバウエル街二二九一照會ありたし

求　商店働ボーイ十五六才自轉車に乘り得る者社内津村照會

求　經驗ある裁縫婦人又は見習入用委細面談電話ベー九〇九七七

◎ルーミングハウス捨賣所在グランビル街ダグラス四七二六アール

求　清水通

遠隔の方は姓名年齢要件を明記し御通信により即答す料金一弗以上

366 Powell St. Phone Doug. 5051-R

晩市バウエル街三六六

電話ダグ五〇五一アール

結婚及葬式用花輪、花束、鉢花等一切大勉强に致します　ハイ二七〇

中村花屋

電話シーモア五九三五

シンガーミシン

Singer Sewing Machine Co.
393 Powell St. Shop Phone Sey. 1931L

本社は日本人各位の御便利の爲め各種ミシンをバウエル街ショップに取揃へて居ります

新古ミシン取替並に御求めの方は是非當店に御用命下さい

新ミシン

附屬品一切も取揃へてあります

マネジャー　鶴田收藏

バウエル街三九三

電話シー一九三一エル

自宅ハイ二八六五アール

花束、花輪

結婚及葬式用花束、花輪類安價丁寧且つ迅速に調製御注文次第お届け致します

晩市ユー街二〇二—二三（西第四街とユー街角）

イーノー花屋

佐々木菊三郎

電話ベビユー七八八一

晩市東ヘスチングス街一九三ドウソン建築内二〇三

オステオパシック學派

公認　宮崎醫院

ドクター　宮崎政次郎

電話シーモア六一六八

自宅　オクスフォド街二七〇八

電話ハイ三〇七七エキス

捨賣チヤンス

五室家付きロット　タームス

價五百弗　タームス

五室六百弗

ルーミング

三十八室　價　千弗

二十八室　價　四百五十弗

四十七室　價　千八百弗

七十五室　價　四千弗

フルーツ店

價三百弗以上六千弗

▲プレス屋

價二百弗以上六百弗

土地家屋賣買登記公證

對白人交渉通辯代書

火災、自動車、盜難保險業

晩市バウエル街參參貳

公認　奥村事務所

電話シー二八參貳

ハイ三〇六三アール

日本人公認醫

下高原醫院

ドクトル　下高原幸藏

ドクトル　上高原廣

事務所　バウエル街メーン街角

電話　事務所ダグ五五五五

同　自宅ベビユー二四〇六

不在中は高原商會へ

事務所　ピーシー電鐵前モントリオル銀行二階

キャロル街參參七

公認　上高原醫院

ドクトル　上高原廣

電話トリニチー二九五五

不在中はドグ五五五五又は（高原商會）へ

内田醫院

ドクトル　内田又三郎

事務所バウエル街四三九

電話　ハイランド二九三

住宅ハイ一六八六アール

東ヘスチングス街一九三ドウソン建築内三一八號室

ドクトル　下倉貢

電話ツリニチー一五三三

シーモア六一九〇

住宅ドグラス四七八五アール

今明日の天氣豫報

微風　天氣良し

（昨日最高六〇度、最低三九度）

今晩日本人タキシ業者は全部メーターに依つて料金を申受ける事に致しました

晩市日本人タキシ

ミカド　タキシ

ドグラス二八二八

名畑　タキシ

ハイランド七六五

オーケータキシ

西第二街一六七七

電話ベビユ八一三三エル

ショワ　タキシ

シーモア三五二八

高田　タキシ

ドグラス八三六

シーモア三七五七

ヤマ　タキシ

シーモア一四一四

シーモア一四一五

◈アパートメント

二十五室外に店二軒付

價格　二千八百弗

付て八千弗の買手を斷つた位、實際値打ある將來必ず儲かる好き安物幾何の現金と農地又は五室位の市内住家と取替も致します

◈住家五室　六—七室

五百弗から千二百弗現金少額殘家賃で拂込御相談に應ず

◈ルーミング

十九室　五百弗

二十七室　八百五十弗

外に三十二—四十八—五十室等最新式上等の場所あり

バウエル街二六一

公認　濱垣一事務所

電話シーモア六〇二九

ハイ一五五五ワイ

—（二十三）—

雪紛々（三）

『だいぶ廻つてますぜ。もういゝ加減に——』

『それだけあるんだ。ずゝ是は出まい。なに、大丈夫だ？　そんなら、もつとやん〳〵降ませろ。ねゝと、何の話だつたけな、さう〳〵、おやすは金持——』

『おや〳〵、なうどう金持と決まつたね。有がたいね。（ねゝ、お鉄子』

『そこでだ、もう一つ聞くが、君の親切だらう？』

『はゝゝ、聞めた。良い酒だね、——お前さん、これになつたんだね、いゝさ、御馳をさ』

『君は、細貴を奥さ出して、ちつとよんと聞いてみせる。

『あつはつは、君か。はゝはゝ、こいつは驚かつた。なに、その音になる音が、はじめつから無いんだよ』

『へゝ？　するてゝと、日下夫婦中——』

『なに、世の中へ出たら——？』

『見れわまだお若い。これ、あんまり酒を飲むでねゝよ』

『酒は今夜が初めてだ』

『わしには息子はねゝが、娘があります。苦労させてゐる娘がなあ——性い、わしの事なぞ何うでもいゝ。先刻ちよつと、妹さんがあるやうなことを言つたが、この雪に兄さんは何處を歩いとるかと、きつと心配してるでがせう。早く帰つて上げなさい、早くな』

『郎？　性んとに、金をとらないのか』

『それだけ貰はなくても、わしは困らんが、お前さんは明日の飯が食へまい。其金で妹さんに、あいや、降るわ、降るわ、ひらい雪だ。家も人も、真つ白だ』

『ふやち！　貴様は愉快なやつだなあ！　では、清水茶輔、世へ出るまで、確に借りたぞ。おれの名は清水、清水茶輔——覚えてゐて呉れ』

『うん、まあ其處らだ』

『そんならお前さん、わしは金は取らねゝ』

『そんな馬鹿なことがあるものか』

『いんや！　飲み食ひした錢は要らねゝ。お前さんが世の中へ出た時、思ひ出したら返して下せゝ。この雪の晩のおでんやを、思ひ出したらなあ。わしは毎晩こゝに出てゐる』

『なに、世の中へ出たら——？』

『見れわまだお若い。これ、あんまり酒を飲むでねゝよ』

『酒は今夜が初めてだ』

『わしには息子はねゝが、娘があります。苦労させてゐる娘がなあ——性い、わしの事なぞ何うでもいゝ。先刻ちよつと、妹さんがあるやうなことを言つたが、この雪に兄さんは何處を歩いとるかと、きつと心配してるでがせう。早く帰つて上げなさい、早くな』

『郎？　性んとに、金をとらないのか』

『それだけ貰はなくても、わしは困らんが、お前さんは明日の飯が食へまい。其金で妹さんに、あいや、降るわ、降るわ、ひらい雪だ。家も人も、真つ白だ』

『ふやち！　貴様は愉快なやつだなあ！　では、清水茶輔、世へ出るまで、確に借りたぞ。おれの名は清水、清水茶輔——覚えてゐて呉れ』

『へゝ？　するてゝと、日下夫婦中——』

『はゝゝ、聞めた。良い酒だね、——お前さん、これになつたんだね、いゝさ、御馳をさ』

『君は、細貴を奥さ出して、ちつとよんと聞いてみせる。

『あつはつは、君か。はゝはゝ、こいつは驚かつた。なに、その音になる音が、はじめつから無いんだよ』

『へゝ？　するてゝと、日下夫婦中——』

『私、あすこすつかり氣に入りましたわ』

『あすこつて、どこ？』

『一番おしまひの百貨店よ』

『私もあすこがいゝと思ひますわ。あの店、一番感じがよいんですから』

『君子さんも青葉寺の地所が氣に入つてゐた。』

『方々を歩いたんだね』

『家庭小説』

兄弟行進曲

佐々木　邦

（五十八）

△柴山博士の名君ぶり（三）

『何ひたいと思つてゐましたのに惜しいことをしました。でも、その中に又見ゆませう』

『今度の日曜に又來ると言つてゐたよ。時にどうなつたね？　買物の方は』

『まだ定まりませんの』

『大分悉が入るね』

と柴山博士の名君ぶり（三）

『何ひたいと思つてゐましたのに惜しいことをしました。でも、その中に又見ゆませう』

『今度の日曜に又來ると言つてゐたよ。時にどうなつたね？　買物の方は』

『まだ定まりませんの』

『大分悉が入るね』

と柴山博士の名君ぶり（三）

『私、あすこすつかり氣に入りましたわ』

『あすこつて、どこ？』

『一番おしまひの百貨店よ』

『私もあすこがいゝと思ひますわ。あの店、一番感じがよいんですから』

『君子さんも青葉寺の地所が氣に入つてゐた。』

『方々を歩いたんだね』

△新作小唄▽

△そこまでは

妻『どうしてわたしが世方に狩猟をすゝめるかおわかりになつて？』

夫『眼を丸くする爲めだろう』

妻『いゝゑ、わたしの冬の準備に狐をとつてきていたゞくためよ』

〈うぬぼれ

ニーチ『彼氏旅行中なんですつてね、寂しかない？』

ピーチ『いゝゑ、ちつとも。今日も手紙來たのよ。今度旅行から帰つたらすぐ、世にも美はしの乙女と結婚しまつーつて』

ニーチ『まあ、あなたッて方がありながら、一たいどうしたッていふんでせう』

『嫌だね感に堪へて』と論は、感慨深に感じつゝ『そりやあ、時と場合によつては、ずゐぶん親切にもなりますさ、これでね』

よろめく足を踏み締めて、柴山博士成猛酒に、

『そ、それが僕あ氣に食はんといふのだ！』

『何だね、急に怒り出して』

『さうぢやないか。金持の癖に親切だなんて、矛盾してるぢやないか。金持の親切は、金持の親切な

『嫌だね感に堪へて』と論は、感慨深に感じつゝ『そりやあ、時と場合によつては、ずゐぶん親切にもなりますさ、これでね』

よろめく足を踏み締めて、柴山博士成猛酒に、

『そ、それが僕あ氣に食はんといふのだ！』

『何だね、急に怒り出して』

『さうぢやないか。金持の癖に親切だなんて、矛盾してるぢやないか。金持の親切は、金持の親切な

『ぢゃ（？）』

『買物でございます』

『しかし、濱遺君に、お前達の買物は分るまい』

『柄は分りますまいけれど、大きな買物ですから、女ばかりぢゃ持ちきれません』

『ふうむ』

と柴山先生、又機先を制されてしまつた。濱遺君の智恵を借りてゐるのだから、濱遺君が話題に上ると、すぐ後から切り出して名君を氣取るのはどうも後暗い。しかしこれで濱遺君の推察は、すつかり的中してゐると思つた。

『ぢゃ（？）』

『買物でございます』

『しかし、濱遺君に、お前達の買物は分るまい』

『柄は分りますまいけれど、大きな買物ですから、女ばかりぢゃ持ちきれません』

『ふうむ』

と柴山先生、又機先を制されてしまつた。濱遺君の智恵を借りてゐるのだから、濱遺君が話題に上ると、すぐ後から切り出して名君を氣取るのはどうも後暗い。しかしこれで濱遺君の推察は、すつかり的中してゐると思つた。

と柴山博士の名君ぶり（三）

『何ひたいと思つてゐましたのに惜しいことをしました。でも、その中に又見ゆませう』

『今度の日曜に又來ると言つてゐたよ。時にどうなつたね？　買物の方は』

『まだ定まりませんの』

『大分悉が入るね』

と柴山博士の名君ぶり（三）

『私、あすこすつかり氣に入りましたわ』

『あすこつて、どこ？』

『一番おしまひの百貨店よ』

『私もあすこがいゝと思ひますわ。あの店、一番感じがよいんですから』

『君子さんも青葉寺の地所が氣に入つてゐた。』

『方々を歩いたんだね』

和洋御菓子一切
豊富に取揃へて
ございます
バウエル街三五七
電話シー七九三五
鈴木菓子店
月刊雑誌

と柴山博士の名君ぶり（三）

『何ひたいと思つてゐましたのに惜しいことをしました。でも、その中に又見ゆませう』

『今度の日曜に又來ると言つてゐたよ。時にどうなつたね？　買物の方は』

『まだ定まりませんの』

『大分悉が入るね』

と柴山博士の名君ぶり（三）

『私、あすこすつかり氣に入りましたわ』

『あすこつて、どこ？』

『一番おしまひの百貨店よ』

『私もあすこがいゝと思ひますわ。あの店、一番感じがよいんですから』

『君子さんも青葉寺の地所が氣に入つてゐた。』

『方々を歩いたんだね』

『くたびれましたわね』

と、和子さんが君子さんに聞いた。

『ゐゝ』

『随分歩きましたから』

『ゐゝ』

『ゐゝ』

『随分歩きましたから』

『ゐゝ』

ビルダーサプライ
各種ランバー、シングル、ドアーウインド、ネール、セメント其他建築材料一切最も安價にて販賣いたします
尚住宅、鶏小屋、バーン等の請負を専門として居ります
電話或は郵便にて御通知下されば遠近に拘らず早速セールスマン出張の上見積値段運搬其他万般御相談に應じます
ビーシー州ポート・ハネー ツランク・タウンゼインロード角
電話（ヤード ハネー七九 ミル ハネー一三五 自宅 ハネー六八）
ファンリッヂ製材會社
瀧本與次郎

荷物運搬は凡て確實親切勉强で好評な
晩市バウエル街四六三
運送社へ
電話ハイ一五六六

電話シー四五三
晩香坡市バウエル街三八〇
昭和倶樂部
事務所用　電話ドグラス五五二二

ブリキ細工
プラマー仕事
バウエル街四五七
西畑ブリキ工場
電話バイランド四二六

和洋御菓子
晩市バウエル街二三五
横山菓子店
電話シー六九四一

和洋雑貨食料品
東洋商業社
P.O. Box 46, Port Essington, B.C.
主任　大橋松次郎

和洋雑貨食料品
漁船金具一切
ボートエシントン郵便二七
亀田商店
P. O. Box 27
Port Essington, B. C.

各種ケーキ類
特に日本人向きに調製致します
洋菓子類一切製造
晩市内は多少に拘らず配達します
バウエル街三四二
パウエルベーカリー
布田惣一
電話ダグラス五五三一
住宅西第七〇街一八九
自宅マーボール六〇七エル

組用柳板
御希望のサイズを安價にて御求めに應じます
其他板各種
パウエル薪炭會社
製材部
バウエル街一三五五
電話ハイ三九二七
夜間ハイ一四四四アール

最上薪炭
電話ハイ一三八三
バウエル街一二七五
タイー薪炭商會

宿酔の妙薬出づ
ノルモザン錠（五十錠入）
交際家の懐中常備薬
—制酸と胃壁保護の兩作用を有す—
胃酸過多症、胃液分泌過多症、胃痛、胃潰瘍、宿酔の新學理的治療劑
『ノルモザン錠』は今までの種々の治療劑が欠點の多いのに鑑み、藥理學上の見地から新に完成せられた胃酸制止劑で、過剰胃液の分泌若くは過剰胃酸の生成を抑制し患部に及ぼす刺戟を防ぎ、潰瘍面の治癒を促進せしめるものであります
飲酒家必携のノルモザン（八〇）
トテモ温まる
くすり湯　中將湯
家庭にできる藥風呂
身體を温め、血の循環をよくするために、始終足腰の冷える方、身體の節々の痛む方などに偉効を奏する藥湯です
〇〇内膜炎、血の道、疝氣、冷え症、寢小便痔疾、神經痛、リウマチス等（一、〇〇）
晩市バウエル街三三一
各邦樂レコード種　新見商會
電話ダグラス三一一二

◉高等南京料理
コックは此の道の腕きゝで料理は皆様のお口に合ふやう
美味に調理　値段は大々的勉强
晩香坡市バウエル街三八二
新南京樓
電話シーモア七八七五

高等南京料理
日本人諸君の御來店を歡迎仕候
晩香坡市バウエル街二五二
新北京
電話シー五七七四　同三五一七

端午節句と御馳走
モチ米　上新粉　白玉粉　小豆　寒天　竹の子　水煮　椎茸　カシワの葉　モチ粉
日傘　櫻形提灯
晩市バウエル街四六九
薄利多賣　顧客本位
ユニオン魚店
電話ハイ三三五＝三三六
干鰯　身欠鯡　赤ボボロ　出しコンブ　鮑　貝柱　水煮　同　磯若目　大小

紙類及文房具卸商
晩市ホーマー街九九六
電話ツリニチ一二五三一
COLUMBIA PAPER CO. LTD.

CHOP SUEY
大衆的南京料理
朝日チイスプツヤ
バウエル街三八五　電話ツリニチ一二七三

薪炭
マーリン
薪炭會社
電話ハイ五六〇五
住宅ハイ一一四八エル

◀處女の如く◉美髪は紳士道▶
若返りクリーム
マイスキン　一弗五十仙
本品は昔から皮膚若返りの秘劑として珍重された海龜の油を主成分とし、他に卵黄中血清中の皮膚榮養分を併有した理想的な皮膚若返りクリームであります
小皺をノバし、皮膚若返りの目的ばかりでなく
お化粧下として用ふれば白粉はよくノビ、地肌から若返つた處女の樣に潑剌たる御化粧が出來上ります
朗らかな整髪美は
資生堂　ポマドリン　から　五十仙
使用の際不快なる油性の感觸と調髪後の際立つた照りは少しもなく然も從來のワセリン製に比して洗髪は容易く、且毛髪を强靭にする作用を化學的新方法に依つて初めて提供する事を得ました創形式ポマードであります
晩市バウエル街三九〇　電話シー四七六八
近藤特許賣藥店
O KONDO 390 Powell St Vancouver B. C.

醫士林弼臣廣告
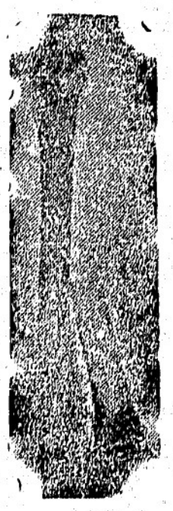
專門　挫骨、打撲傷、刺傷、腫物、筋痛、るいれき、痔漏、火傷、脱腸、血便、殊に打撲關節の痛み等は如何なる重症と雖根治し猶接骨の技術に就ては既に日本人各位御熟知の事に候
東ベンダー街九二　電話シーモア三六二七
小生儀ツラツク使用中足を挫き林博士の治療を受けたる處僅々一週間にて全治茲に林醫師の卓越せる技術を確信し深く感謝致し居候
スラブストン　大谷常吉
小生儀家屋修繕中手を酷く打ち林醫士の治療を受けし處僅か一週間にて疼痛も去り完全に快癒仕り茲に謝意を表し候
スラブストン　村上淺松
今回スラブストン日本人各位の御便宜と御經濟を考へまして接骨、挫骨、筋違其他一般外科治療御希望の方は秋本金物店迄お申込下されば何時にても同店まで旅費無料にて出張し晩市と同樣の費用にて治療に應じますから同店まで御申込下さい
醫士林弼臣

艶説美女地獄

森暁紅作
久保田清幹畫

◇（三〇一）◇

引揚の卷（四）

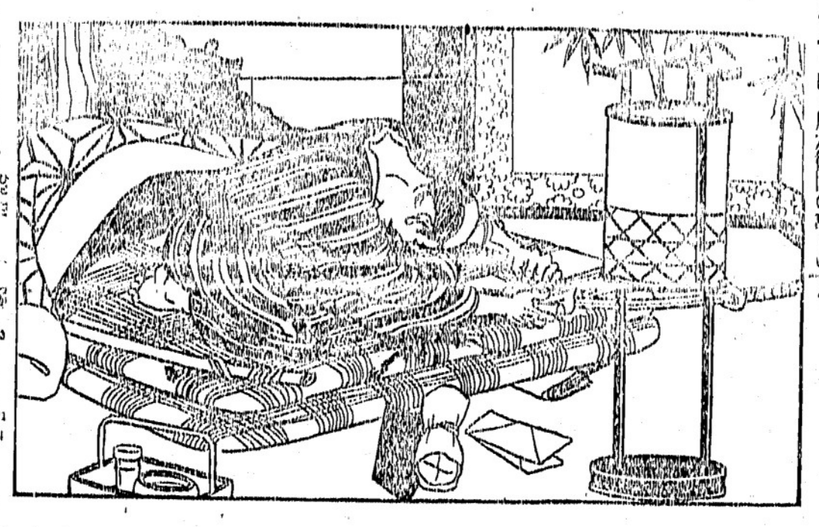

雀侍夫婦が寒に過ごした料でもなく、其の日陽炎所（正平の將都）を辞ぞ、重兵衛は思ひの外心靜かな態度で機嫌よく其れを食べたら事を察して行かずに過ごしたのだつた。

そして其の時は片左衛門の事を一言も口にしなかつた。給仕をするお須賀は元來其れに慣れぬ樣に躾つてゐるのだつた。

夕餉の膳も、いつも元通りではないが機嫌よい顔で箸を取つた。そしてやつぱり片左衛門の事をいつまでも思ひ出ぬ樣子である。

夜に行くと、

「阿父樣……阿父樣……」

と小聲で呼んでみたが、何の返答もなかつた。

「まアよく お眠みと見える。」

とお須賀は呟く樣に云つたが、音ひ知らぬ不安がフト胸先を突いた。

トン、トン。

と靜かに戸を叩いてみた、やはり何の返答もない。コトリといふ音もしない。

「はてな……」

と胸先を突いた不安は、急に驅ぎ立つ樣に思はずお須賀を緣に飛ばせた。

ドン〜〜。

今度は急ぎ手荒く戸を叩いた、さらに返答はなかつた。

内から閂渡しんばりを張つたばかりの戸である。强く叩けば戸が脫せる。お須賀は氣が氣でなく力一杯叩き脫してガツタリドンと戸を一杯倒しに明けた。

明ければサツとさし込む陽の明るみに、刃を片手に眼伸ばして打伏した小山田重兵衛、血！血！切腹してゐる。

疲れ切つての過ごしかも察して戸を明けに行かうとする下女さへ止めて其の儘にして置いたが、陽は高々と緣先一杯に照り渡るまで内から戸が明かぬに、少し氣にかゝつた雀侍が、

「陽炎所がまだ明かぬ樣だが、きのふは余程疲れで阿父樣は眼が覺めぬかな。」

とお須賀に云へば、

「さテ。」

と共に氣にかゝる樣子をして、

「昌渡見て參りませう。」

とお須賀は廻つて、ほんとうに眠つてなら、いつまでも眠つてゐるのが、體の癖、うつかり行つて起さぬ樣にと、氣遣ひながら廊の戸にも足音を忍ばして、密つと

「阿父樣」

といつか淋しい苦笑みを洩らしたのだつた。

何日先、平常の態度に復つた父重兵衛の總ては、どうやら安心したお須賀。

「さテ〜阿父樣も彼の樣子ならさしてお體障る樣子もありますまい。」

雀侍に云へば、

「左樣かナ、それは上かつた、イヤもう大戦案とた事ではない。」

と、胸を撫下ろす樣にして云つた。

平常は重兵衛の夕餉が濟むと、一時づゝ雀侍は陽炎所へ行つて老人が現世の武家物語りを聽いた

「昌渡」

と小聲で呼んでみたが、何の返答もなかつた。

「まアよく お眠みと見える。」

とお須賀は呟く樣に云つたが、音ひ知らぬ不安がフト胸先を突いた。

トン、トン。

と靜かに戸を叩いてみた、やはり何の返答もない。コトリといふ音もしない。

「はてな……」

と胸先を突いた不安は、急に驅ぎ立つ樣に思はずお須賀を緣に飛ばせた。

ドン〜〜。

今度は急ぎ手荒く戸を叩いた、さらに返答はなかつた。

内から閂渡しんばりを張つたばかりの戸である。强く叩けば戸が脫せる。お須賀は氣が氣でなく力一杯叩き脫してガツタリドンと戸を一杯倒しに明けた。

明ければサツとさし込む陽の明るみに、刃を片手に眼伸ばして打伏した小山田重兵衛、血！血！切腹してゐる。

◇都々逸◇

千守り歌、歌つてくれてる、やさしい母に、甘ゑて泣いてた、けさの夢

——◇——

別れたやつぢが、どうしたなろか、戀ぢにやいつでも、淨かな顔

……◇……

鍾に散る咲、ひとりで立てば、やつぱり櫻も、泣かす花

花咲き——鳥唄ふ
樂しき春だのに——
胃腸病とは全く
憂鬱です——

胃腸のくすり イノール

藥價五十仙
一弗

胃腸病でお困りの方は今スグ田口博士創製の胃腸藥「イノール」をお試し下さい
一時的にのみ苦惱を和げる重曹類を主藥とするものと異り他迄胃腸の根本的改善をはかる優秀藥の配劑に依つて習慣性となる心配なく胃腸の慢性となるを防止し苦痛を去り消化機能を益々順調旺盛ならしめます

二酸化チタニウム配合
クラブビミン・クリーム白粉

薄化粧用として殊に便利で生地を白くする白粉の作用と皮膚を養ふクリームの作用をかねた便利白粉です
三十五仙

寫眞現像燒付引伸
晩香—市バウエル街二四九
迅速美麗

誠心誠意
誠心堂
249 Powell St. Vancouver
電話シーモア四八八四

男女著類一切
澁谷商店
バウエル街三七四—三七八 電話ダグ五五二五

男女子供靴一切
加藤靴店
バウエル街三三八 電話シー八六一九
住宅 東カドバ街七九一 ハイ九二七エッキス

▲薪、石炭
ターミナル
コムマーシャル街埠頭
薪炭會社
電話バイランド五四四三
夜間ベビユー八六二三エル

男女衣類一切
宮崎商店
バウエル街三三九
電話ドグ一七四七

和洋雜貨食料品
西村商店
晩香坡市バウエル街五六六
電話ハイランド一三七五

ラヂオ 各種販賣
受信機保證附き 修繕見積無料
最新式試驗機設備は晩市中最完備
日本人間唯一のラヂオ專門店
ホームラヂオエンジニヤース
東ステングス街六〇五
電話ハイランド一六六〇

助産婦案内
晩市プリンセス街二一五
ユレカルーム三階卅一號室
助産婦 高橋喜志子
電話ハイ三四九九エル
不在中はハイ一九八八

バウエル街二〇三
助産婦 田邊よし子
電話ダグラス一六八

バウエル街三一六
ライオンルーム
助産婦 渡邊糸子
電話ダグ四六七二アール

西第五街參參貳
助産婦 松岡久枝
電話フェア三三一一アール
留守中フェア一四〇七アール

男女子衣類一切
澁谷商店
バウエル街三七四—三七八 電話ダグ五五二五

石炭販賣
誠心堂内
伊吹運送社
バウエル街二四九 電話シー四八八四
自宅シー三七九〇アール

誠心誠意
誠心堂
249 Powell St. Vancouver
電話シーモア四八八四

バウエル街二二九
千鳥
電話シー七三九アール
鎌田玉子

ゴーア街一三〇
樂々
電話ダグ二七〇六

鍋燒うどん、そば、
どんぶり物一切出前致します
バウエル街二五〇
天狗
電話シー三五三八

御手輕
御料理
アレキサンダー街三六二
吉野
電話ダグラス七二三

アレキサンダー街三三六
鈴蘭
鈴子
電話シーモア一九一四

會席御料理
バウエル街三三二
金太郎
電話シー一〇〇三

ちり鍋、すき燒
御飯
ゴーア街一二八
玉川
ダグラス四七九三アール

御料理
だるま
バウエル街二六六
電話シーモア三〇七九

一品御料理
朝七時半より御一人前廿仙
丼物其他も格安にお需に應じます
晩市バウエル街二三七半
錦州亭
岩崎久子
電話シー一一八五アール

すし並に丼物一切
バウエル街二三二
日の出
電話ダグ四四五六エル

シンガーミシン
日本人部代理人
堀七藏
キャンビー街二三九九
電話フヤモント四〇三一エキス

●魚類
●肉類
●青物類
●カマボコ
●和洋食料品
バウエル街二六二
茶木魚店
電話ドグラス五五四二

諸種製材
御入用の節は日本人販賣人
山崎に御面談下さい
新西院
モハーク製材所
MOWHAWK LUMBER CO.
New Westminster, B. C.

東カドバ街四三八
醫士 石原明之助
電話ハイ壹壹壹

和洋雜貨食料品
漁船用具一切
ポートエシングトン郵函三一
岸本商店
P. O. Box 31
Port Essington, B. C.

此の
輕快
性能
低廉
ビクター
衆望に合致する
本器の出現に
人氣は俄然沸騰
ラジオ・ライセンス發賣
ミカド・ツランスファー
電話 ステプストン二
バウエル街三〇一
大正堂
電話ダグラス五五

輕便
格安
かみなり
曾我運送舍
晩市バウエル街三八一 電話ダグ四七八八アール

皆樣の
名畑運送社
ゴーア街貳貳
薪石炭販賣
電話シーモア一〇八九
宮本

越
薪炭販賣、煙草果物
運送社
バウエル街二三八 電話シー三五二八

新着品御案内
鳴門若目 二把 十五仙
ヒジキ 一斤 十五仙
朧昆布 最上 同 五十五仙
トロロ同 同 三十仙
青板同 同 十仙
出し昆布 一斤 二十五仙
青切昆布 四玉 十仙
精選商品の薄利多賣は
香村商店
バウエル街二六九 電話ドグラス九二

土俵生活廿五年
『大の里』の感慨深し
懐しい大鐵傘を前に語る

東京相撲協會の東京場所は去月廿五日千秋楽を迎へ、大の里が横綱に昇進して大相撲協會から脱退して三年目、なつかしの帝都では第一回、また

大の里　引退披露をかねての時の本場所だ、朝からあいにくの雨だが盛りしらしい人氣、仕度部屋に大の里を訪ふと、本場所といつても小屋がけの旅興行、土俵に上るをしいたなくむ料亭などところ、國技館の大鐵傘下に十四場所大横綱を張り「相撲の神様」として滿都のファンをうならせた大の里が、すぐ目の前に國技館を控へた小屋がけで引退興行を手がけるといふのも何かしらものさびしい、天幕の外にしとゝ降る

春雨を　ヅッと降りながら大の里はしんみりと語り出した

「ながいものですな、東京相撲にあこがれて田舎を飛び出したのが明治四十四年、その翌年から初土俵をふんだんで十五年、ながいものですよ、何しろ私は幕内力士中の小男で、半島の郷里から出てきた年の背は五尺三寸、十七貫、郷里では田舎相撲の大横綱でしたが部に出てイザ若松部屋に弟子をたづねると同郷の親川さんが待つてゐましたが、て

相手に　してくれや「國技館」の「相撲」の「相撲」の「相撲」

「歸つて何か力仕事でもしたらいいだらう」とけんもほろゝの挨拶しかしこのまゝ歸れない、せめて相撲だけでも見ないで歸りたいと、とう〜〜する〜〜に弟子入りしましたがね、しかし小男だけにいつになつたら強くなるだらうと稽古場の隅で獨り悲觀ばかりしてゐました」

押しの　一手です、脱退から今日までいろ〜〜苦勞もありましたがいまでは大阪に力士部屋や土俵も立派に出來、みんながはがらかにやつてゐますからモウ心配はありません……」

とまではゆかなくとも飲食を十分にするならば忽ち莫大な會計がお客なる彼氏に迫つて來る、新宿はじめ銀座、淺草、上野等は何れも遊興の

合理化　を圖つてゐるが淡々たる一般は容易にその習慣が改められず、現在カフェーでの遊

◇…子オンサイン街を行く…◇

次第に減つて行く
カフエーの數
大阪や滿洲料理進出

昨年の調べに依ると、最近年ケ年ばかりの中に一般料理屋が二千百六七軒といふ激增ぶりを示し、現在二萬七千百五軒、此中和風特殊飲食店、即ち小料理屋でんぷが三百四十一軒の減少を來し現在千八百五十九軒ある處が特殊飲食店（即ち

洋風の　カフェーは昨年に千九百五十六の激減で現在數は八千九百十九軒といふことになつてゐる、この數字を取り上げてみると一般料理屋が多くなつたのは最も著しい事で特に大阪料理、滿洲料理店の增加に多かつたが

次第に　一般料理屋に客をとられて今日の如き衰微を來したものである、更にカフェーの減退、これは當時の取締りが嚴重となつて來たばかりで無く、カフェーの經營方法が餘り經濟原則を無視した結果であるや觀られてる、といふのは相當のカフェーで鮮服

女給のエロ事件は決して珍らしからずその爲め係官は夜の目も寢ずにエロ防止彈壓に努めてゐるが、女給のエロ犯の取締に驅いでゐるうちに、今度は男給がエロ事件を惹き起してゐたので係官は脅に敵を受けた如く驚いてゐる、男給のエロ事件といふのは——東京芝の某カフェー、女給を使ふのは既に時代遅れとあつてか、美少年は今かりを集めたものである、世は今失業時代、忽ち十數名の美少年が集まつて來たが、またこの美少年さんが始めたサービス、チェリー（一箱十錢のもの）の一本をぬきとつて、

近世美少年錄
但しエロ宗の別派

壞行爲をやつてゐたことが判つて忽ちその筋のお手入れと相成り一網に檢擧されたが、係官の云ふ濱のまさごとエロは絶えぬものだ——と

櫻サービス
紅唇に黃一本

花見時、花は申すまでもなく櫻、櫻は英語でチェリーと申しまするされば、處は銀座、觀櫻の宴正に酣のカフエー、花の裝ひの女給

「サア、召上れ！」これだけです——が、お客はこのチェリー孃の眞赤な唇の花のうつりにしばし滿腹するさうです

◉本派佛教會—八日午後七時よりセルチック・キャナリー・ホールに於て石黑開教使の說教あり

◉寄附　好劇團より武弗新西院語學校維持會へ▲相星尙輔氏は故信子夫人の三周年忌に際し參弗を晩香坡日本共立語學校母姉會へ▲藤林之助氏は結婚記念として五弗フェヤビユウ佛青へ、參弗加奈陀佛教日曜學校教師聯盟へ、拾弗フェヤビユウ佛教會へ▲安川與吉氏は息女故はな女の忌明に際し五弗永樂會より參弗、內陣係より壹弗夫々フェビユウ佛教會へ（廣告）

ラヂオ　明夜の主なる放送

◇晩香坡プログラム◇
聲樂と管絃樂六時、チエロ七時十五分、管絃樂七時半一〇一〇キロ局△エール・ヒルス管絃樂八時、時事放送八時半、素人アーチスト競演會決勝日、井手律子さんも唄ひます九時、ダンス音樂九時四十五分より一〇一〇キロ局

◇米國側プログラム◇
管絃樂六時半、米國萬歲八時、管絃樂九時より六四〇、六八〇九二〇キロ各局△ダンス音樂六時より六一〇、九四〇、一一三〇キロ各局

政民聯繫委員と
林陸相の會見
個人の資格なら何時でも
然し滿洲視察後がよい

東京七日——陸軍では政民聯繫委員について各黨代表者と會見した方が、今後の對政黨、滿洲問題に就いて一層敏活なる意見の交換が出來るので更に聯繫委員に對しても此意旨を說明し林陸相は滿洲から歸京後會見する意向である

◇

林陸相は七日午後政民聯繫委員の會見申込みに就き左の如く語つた

自分は會見申込みに對し個人としてなら御會ひするが國防問題に就ての意見交換ならば滿洲問題に就ての意見交換ならば滿洲から歸京後の方が宜いと回答せしめたが先方は反つて出發前ぜひとつて來たそうだから奇遇なれば出發前に會つてもかまはないと思つて居る

各大臣順次渡滿

東京七日——林陸相は廿一日滿洲國を視察するが七日の閣議で陸相は滿洲の新氣運を認識する爲め各閣僚何れも賛成したので林陸相が六月中旬歸國するので順次渡滿する事になつたが、來當り廣田外相と會見申込みの中から渡滿する事になつた由

水交社の新館

東京六日——芝公園內水交社では新館を建築中であつたが此の程工費五十八萬五千圓を投じた鐵筋コンクリート三階建の堂々たる白壁の殿堂が落成したので六日午後三時半から大角海相、加藤寛治大將を初め水交社關係の海軍將官二十餘名參列、盛大裡に落成式が擧行された

キチラノ佛青
創立十周年
盛大な祝賀會

五日午後一時よりキチラノ佛教會に於て同青年會十周年祝賀會を開き午後一時より午後八時迄施灸

晩市パウエル街三六五
西村果物店內
近澤　信次

清水式
灸點探索施灸
電氣診斷器使用

清水理化學研究所に於て講習修了百發百中の清水式電氣診斷器に依り施灸致します

神經痛、リウマチス、腦病、胃腸病、ゼンソク、肋膜炎、肩のこり、脊髓、痔疾、婦人病、その他諸病

晩市パウエル街三六五
西村果物店內
近澤　信次

紙は
紙は
紙は

紙は紙は紙は

花嫁樣のれ支度
結婚式用髮飾無料で貸します
パーマネントウエーブ

花嫁樣のれ支度
パーマネントウエーブ及美顏術のお需めに應じます

「米は米屋へ」
無砂搗白米

（砂糖のみの配達は五十四錢申受けます）
東〜スチングス街六四九
電話ハイランド八八九エル

新皮膚病藥
透深殺菌力偉大
胎毒、瘡毒、たむし、皮膚病に奏効
ベルズェマ　一弗

痒く痛み終に血膿瘡痂でお子樣を惱ます濕疹を惡臭も衣服の汚れる憂ひもなく輕く塗るだけで病菌を消滅し、サッパリと完全に治します、更に二價元素の二重作用で患部の衰弱神經を救治し根本的に療治します

◇……通信販賣……◇

日本人街唯一の藥の調合出來る店
寫眞現像　燒付
御藥　化粧品　公認　パウエル藥店
パウエル街三九九　電話シーモア七五〇二

胃腸疾患に卓効
完成せる乳酸菌製劑
エリー
慈藥
眞價を確認
慶應病院初め東都の醫科大學醫學專門學校等に納入各々その藥効を確認せられました

◎乳酸菌の生理作用
乳酸菌は各種細菌、有害毒素を殺滅防止して食物の消化吸收を完全にし　胃に入つては胃壁を刺戟して消化液の分泌を促しますので胃腸食物の停滯腐敗を防止し、食慾を增進せしめます。又腸內の有害菌を殺滅して、毒物の發生を防止します、從つて腎、肝、脾臟が蒙る毒素の害を輕くします

●適應症……急性慢性腸カタル、急性自家中毒症、傳染性腸疾患、慢性腎臟炎、肝の諸疾患、糖尿病、カタル性黃疸、肺結核、常習便祕、下痢、小兒消化不良諸症、脚氣

藥慈エリー藥價　半ケ月分　一、四〇　一ケ月分　二、六〇

婦人座藥の權威
強力殺菌　迅速治療!!
惠乃玉
人知れず自宅で安全に秘密治療の出來る婦人藥
五週間分　五球入　一、八〇

強力な殺菌力を有し患部に滲透して治癒を促進する高級婦人座藥です、婦人科的疾患に惱まされる方は毎夜就寢前に一球宛挿入なされば病菌を殺し治病の目的を達します
治療を怠つて病氣を重くするとサア大變です！

眞正の整皮膚劑
エボ
あせも　ただれ　かゆみ止
クリーム性　藥價五〇

汗疹と皮膚糜爛の新らしき治療藥
このエーボは皮膚學界の學說を網羅して創製せられ各醫家の研究の結果世間に發表されたもので、一時的に氣持があつさりするといふのみでなく汗の出るのを調節し其の惡臭を止め、上皮にあせもやたむし等を生ぜず尙之等によるたゞれ等を完全に治療し得ます

春の流行唄
優秀盤着荷
晩市パウエル街三三一
フイルム現像　燒付　引伸
ネオ・ネオ　特約店
新見商會
電話ダグラス三一一二