大陸日報
TAIRIKU NIPPO
(THE CONTINENTAL DAILY NEWS)
PUBLISHED BY
TAIRIKU NIPPO SHA LTD.
213 & 215 CORDOVA ST. E.
VANCOUVER, B. C.
本紙定價（前金）六ヶ月七拾五仙 壹ヶ年一弗八拾五仙
四弗貳拾五仙
發行所 株式會社 大陸日報社 社長 山崎猛
晩香坡市京ガ街二一五
電話 バ五五三

紙はり（壁用貼紙）東（スチングス街二四一 バーハンガー）小林
電話シー八八七五ソイ
ビーシー州公認 渡邊琴子 シー七六八〇アール
三味線の皮はり替へ

陸軍としては議會の泥試合に觸れぬ態度

衆議院で問題の怪文書に關して 陸軍當局から辯明

東京廿三日——本日衆議院に於ける山口義一氏（政、大阪）の床次逓相に對する綱紀問題質問を以て陸軍當局は次の如く謂つてゐる「問題の怪文書は陸軍當局の關係し、陸軍の關係者が關係し、陸軍々人に依つて作成し配布されたものでは絶對にない、若し作成に關係した者があるとすれば、それは陸軍の關係者ではなく、軍部は極めて微細なものであることが判明してゐる、而して陸軍としては議會の泥試合には觸れない態度を執つてゐる」

床次逓相の綱紀問題

問題の發展性あり注目さる

山口義一氏（政、大阪）の質問は却つて床次逓相に味方した形となり、軍部は床次逓相に味方つた感があつたが、山口氏が特に此の問題を持ち出して床次逓相にあたつたのは政友會の内部の爆、床次派に對して挑戰したものだとか、軍部と床次逓相の間に溝かんとするものであるとか云はれ注目されてゐる

人權蹂躙問題で 火の手あがる

我憲法學の權威美濃部博士 貴族院で大質問試む

東京廿三日——本日の貴族院は午前十時十分開會、男爵入江性の司法部内の硬化問題に關し我國憲法學の權威たる美濃部博士に對する質問に入り、司法部の態度、帝國議會の權威、人權問題に就き小原法相に質問を試み約一時間餘に亘る大質問をなし政府の不誠意に肉薄し、之に對し小原法相は極めて微温的態度を以て人權蹂躙の事實なる點を認切に謝明する處があつた、一方午後開會の衆議院に於ては、床次の如く政友會の山口義一氏（大阪）が貴族院と相呼應して綱紀問題を掲げて政府に突撃を試みたが、勢の赴く處如何なる波瀾を巻き起すか、なるか、興味しく、當日の衆議院の議場は各方面から多大の關心を以て迎へられた

本日の院内閣議

院内閣議は正午開會、美濃部博士

人權蹂躙に關し 三土氏起つか

司法權革正に確乎たる決意 徹底的にやつゝける

東京廿三日——外務公電——廿二日の閣議、汪兆銘の會談内容は最近排日運動に關し支那の反省を求めたのみで新政策には言及せず、同日の會見は閣議の都合で支那側に回答を求むるに至らず、近く再會見し回答を求めん

汪兆銘と會見

須磨總領事が

東京廿三日——シドニーの村井總領事の報告によれば濠洲政府は通商條約締結の我が提案を正式受諾、二月初旬よりカンベラかシドニーで村井以下の我が代表部と濠洲政府間に交渉開始の運びとなつたが外務當局は兩政府とも相當前兆を示してゐるので順調に進行し三ケ月位で假調印に至ると見てゐる、

日濠通商條約

交渉緒まる

人權蹂躙に質問決意の三土忠造氏の問題では文部當局の有樂化が、陸軍部では若し看過なら無理に引出むる必要なしとし、質問するなら政友會の代表質問一巡後二十四五日の本會議が適當だらうとの意見もあるし、他の都合がつきさへすれば司法權の革正の爲立ちうとする確乎たる決意を持つてゐるし相當徹底的に出來てゐるのでやる以上は徹底的にやる決心だ

人權蹂躙に關し 三土氏起つか

司法權革正に確乎たる決意 徹底的にやつゝける

有爵涉で日本側は日本品の對露進出を容易にする爲關稅を五割引下げ一般關稅と英國特惠關稅の差異縮少を要求し露國側では此の對露に羊毛の無稅據置を條約附屬の議定書中に成文として挿入するを要求の模樣である

宋軍は退却

戰爭にならぬ

新京廿三日——宋哲元の現狀は次の通り「北平軍事分會の命で張家口に張參謀長指揮の下に小涉の騎兵團は熱河省外の東柳子、歩兵騎隊は獨石口に、長樂にある民政長外諸機關も皆撤退とされた、其後

北鐵讓渡成立で

對露輸出は發展せん 外交不安も解消

東京廿三日——北鐵讓渡成立に依り、日滿ソ間に政治的の至大の好影響を起した故、日露間の外交不穏の解消に依り對滿統制を更に刺戟し、且つ滿鐵の全滿鐵道一元的鐵道化なる形式で經營するかけ別紙に依つて北滿資源開發が容易となつた事は對露輸出の今後の發展を容易にした外、渡價格の三分の二が物資支拂、現金拂ひの四千六百萬圓も日滿輸入に充てられるので我が産業界に活氣を與へ鐵

北鐵讓渡が成立したので今後の北鐵の形式で經營するかけ別問題とし、右長距離の國際幹線が未だ匪賊の出沒地帶になつてゐるので、我が陸軍では別個の獨立守備隊を設置の必要を認めてゐるので、關東軍や滿洲國とも協議中である

日本向送金手形、郵便送金は左記のローヤル銀行支店にて御取次致しますから精々御利用下さい

晩香坡・ウエストミンスター・ストリート・ステブストン・ニューウエストミンスター・マーボール・ラドナー・カムバランド・ヴィクトリア等

シアトル住友銀行

定期預金 六ヶ月以上年二分七厘
特別定期（十ケ年書替不要）年二分七厘
貯蓄預金 年二分
月掛貯金 年二分五厘
日本向定期爲替手形 六ヶ月以上年三分七厘

The Yokohama Specie Bank

822 3rd Ave., Seattle
Phone Elli. 3575 P.O. Box 1917

◎資本金 壹億圓
◎積立金 壹億貳千四百貳拾五萬圓

横濱正金銀行 シアトル支店

○郵便送金—無手數料ニテ日本内地、滿鮮、其他（迅速ナル）
○日本ヘ送金—送金致シマス
○普通送金—送金手形或ハ電信爲替ハ世界各地向取組ミ
○米國定期爲替手形—利息、六ケ月以上年三分七厘
○米國貨定期預金—弊行桑港支店ニ御取次致シマス利息ハ一ケ月以上年三分ノ日ヨリ附ケマス
定期預金證書又ハ定期爲替手形ハ擔保トシテ貸出ノ便宜ヲ取計ラヒマスカラ御遠慮ナク御相談下サイ

THE SUMITOMO BANK OF SEATTLE

802 3rd Ave., Seattle, Wash.

米金預金
日本向定期爲替手形

THE ROYAL BANK OF CANADA

East End Branch
Vancouver, B. C.

▲預金▼ 總ての銀行取引に於て當ローヤル銀行とお決め下さる樣お願ひ致します、當行では皆樣に充分滿足を御與へする事が出來ると確信して居ります

▲送金▼ 多數の日本内地銀行と取引して居る當行では日本送金相場を非常に勉强して居ります事は既に皆樣の御承知の事と存じます當行では日本人事務員を雇用して居りますから日本人の取引には非常に便宜で殊に地方に在住なさる方では邦文の手紙で諸用を達する事が出來ます

▽總資産 七億弗
▽資金及積立金 七千一百萬弗

ローヤル銀行 メーン街及び（スチング）街角

SUN LIFE OF CANADA

創業以來一九三三年末迄
契約者及受取人への支拂總額
貳億餘弗
八億餘弗
一九三一年四月一日以後加入の分には滿五ケ年目に特別配當を支拂ます
日本各地に 支店 及び 代理店 あり
800 E. Cordova St., Vancouver, B. C.
電話 ダグラス五五九九 及 四六九七アール

加奈陀サン生命保險會社
一九三三年度（十二ヶ月間の）新保險契約額

代理店 中野保險
主任 中野庄輔
伊澤兵頭 小林英之俊 岡田熊太郎 渡邊順次吉 中田兼次郎 大橋文 横溝宗一郎 島成一雄
古林松林 山村小林 末吉寅記一雄

Chantecler CIGARETTE PAPERS

シャンテクラー シガレット紙

此優秀の薄くて破れにくいシガレット紙は普通の紙と値段に變りはありません
櫛付で巻き易くて早く奇麗に御巻きにならうと思はるれば此シガレット紙を御使用あれ
自動組合せ式ブック 大包 僅か五仙

日加貯蓄

◇日本送金 何れの地方へでも無手數料で確實迅速に御取扱ひ致します
◇最近締切日 ジャクソン 二月一日（金曜）ロシア 二月八日（金曜）
◇貯蓄預金 ◇公債賣買 ◇當座預金 ◇信託預金

日加合同貯蓄會社
晩香坡市バウエル街三八九
電話ダグラス四〇〇

JAPAN AND CANADA TRUST SAVINGS CO.
P. O. Drawer 130 398 Powell Street
Vancouver, B. C.

AMERICAN MAIL LINE DOLLAR STEAMSHIP LINES

アメリカンメイル・ダラー汽船會社
日本行三等船名 ジャクソン マッキンレー グラント 片道五五弗 プレジデント ライナース 出帆日 二月二日 二月十六日 三月二日
美味日本食、各船共日本人料理人及給仕があります 美港着地より本船行タキシー及荷物運搬等無料 晩市を出發すれば間に合ひます 出帆日（午前十時半）詳細は左記へ
日本人船客係 高橋保一
電話シー九五二八 バウエル街三九六（ホテルクオーンド一〇五 不在中はシーモア三七八八）

紙類及文房具卸商

晩市及ヴィクトリア
スミスデビッドソン エンドライト會社
SMITH, DAVIDSON & WRIGHT, LIMITED

雪の多い年は豊年です

永い間の言傳へで御座います、殊に永い間の不況も既に過去の事となりまして昨年からは一般上向きになつて來て居ります
本年は更に良い 其上豊年の準備致しませう

農家皆樣

勞力を節約して最大の結果を得るには充分の肥料を要します、肥料は分析の多のみでなく質の良し悪しを御研究下さい
其點當店は自信を以て御勸めする事が出來ます
近々係りの者が御伺ひ致します御利用下さい

皆樣の 古屋商店

電話シーモア貳九參參
西（ステングス）街四六

人權蹂躙問題

情報はないが何等抵抗せず引揚げた模樣

十二月の輸出入

東京廿三日——大藏省發表—昨年十二月の當國金土の輸出入は輸出二億一千六百二十二萬八千圓、輸

◇…大陸風景

政友會の山口義一君が床次逓相の綱紀問題を質問、床次さんの嘆なぞでかれこれ言つて貰ひますまいとタンカを切る、張學良から五十萬圓かを貰つたと云ふ風聞はあつたが

又も陸軍の怪文書が問題となる陸軍では、そんなものは陸軍の關知した事でない。議會の泥試合の仲間入は眞平御免だと言ふが然し議會から泥試合がなくなれば金體後に何が殘るのか

人權蹂躙事件の主役三土忠造氏が、同問題を提げて議會に登壇すると云ふ。是は三土さん近來の元氣振りだ。堂々とやるがよい

◇

高橋藏相軍費偏重の輿論なし民衆に文句がないから好いではないかと云ふ。然し軍費偏重に文句を言へないやうにしてゐる日本の現狀は如何。耳を掩ふ鈴を盜むとはこの事

入二億六千五百十一萬二千圓、一月以降の入超累計一億四千二百三十二萬三千圓

對日本爲替相場

ニューヨーク廿二日——米日爲替六仙高、二十八弗五十一仙

創作

春を待つ人々（五）

（晩香坡島）島根松風

「うイ！」
今まで新聞を讀み乍らぶかりぶかり煙草を吹かしてゐた兄太郎は顏をあげた。
「本當に——」
禮子も編みかけのスエターを膝において顏をあげ、さうして美子の顏を見ながら、
「この前、ゞ町からの手紙では、やつぱりあそこも駄目だつたらしかつたのね？」
と云つた。
「ね、——氣の毒な方だわ——」
「ハッハ——美子中々思ひやりがよいな、男に知らしたら喜ぶだらう——」
「まあ、兒さまつたら——又わんな惚れ口をきいて——」
美子は何か云へばすぐからかいにかゝる兒をやさしく睨みながら
「でも、ほんとにお氣の毒よ、ねお姉さま——」
「ほんとに——、いけない兒さまですわね、男さまきつと困りだわ——」
禮子もやさしく笑をたしなめて云つた。
「ハッハ——禮子までも——男の奴隷崇拜だぞ——、だが貴のうちには使りするだらう——」
◇
兄太郎も兄妹は云つてゐるものの決して男の心配が無いのではない、或ひは二人以上かも知れない、然し彼は彼の性格からでもあらうがそれを顏色に表す樣な男ではなかつた。それだけに尙しも思ひやりの深い男である。だが、美子等には、それは出來ないのである。
「それだと嬉しんだけど——」
美子は誰に云ふともなくつぶやいた。
「ねッ——」
と、からかつた。
「まあ——」
「どうした？」
兄太郎も驚いて腰を浮かした。
「あなた男さまが——」
禮子は斯う云ふなり奥に駆け込んだ。
「なに？」
兄太郎も驚いて立ち上つた時、
「やあ——」
と云ふ底力のこもつた、朗かな男の聲がして、ぬつと入つて來た。
「やあ——」
二人の手は男せず強く握り合された。
「久し振りだ、變つたね——」
兄太郎は激しく手を振りながら云つた。
「お陰で——」
男も、懷かしさうに、樣々な思ひを顏色に言はせて云つた。
「いらつしやいませ——」
美子は禮子の知らせで、急とはすませながら這入つて來ると
「まあ！お變りになつたのね」
と、さも〳〵感に堪ぬ樣に、男らしく豪逸した男に驚いた。
——つゞく——

◇
思はずパッと赤くなりながら、
「兒さまの馬鹿——」
と、云ひながらとう〳〵耐ねか樣に逃げ出した。
◇
「ハッハ——」
「まあ、ほんと——」
兄太郎も禮子も逃げてゆく美子を見送りながら笑つた。
と、この時、コツコツ靜かにドアをノックする音が聞えて——禮子はすぐ立つて行つた。と——
「あなたア——」
あはてた禮子の甲高い聲が聞へて次の瞬間バタ〳〵と走つてくる

俳壇

新年應募句（二）

新年　江選

初空やロッキー晴れて峰續き　花中
新年や人の往來の朝明　美津明
新年の天地和したる墨郷かな　招月
新年や二世の集ふ語學校　吉田　素人
わだかまりなき元日の人の貌　芋太
衣肌に馴れて寛ぐ主の年　湖舟
目にふる〻物新年の光り哉　菊泉
新年や賑く空に鳥の聲　かなめ
改まり新年の洞を見等交し　室伏　素人
新年にして見通すや雪の松　月鏡
新年や姉筋並ぶ街の軒　菊泉
初空や雪に消めし外の色　孤村
木の洋連吹く風や年新た　正風

初鶏

参木選

ボートアルバニ　孤村
初鶏のあとぜの〻〻と曉の色　北斗
ナナイモ
初鶏やあかね裏濃き東海に　正風
レーモンド
初鶏や隣の村を近ふ聞く　梅節
初鶏や常に聽かざる聲のさへ　梅節
初鶏やどこか水汲む遠ひびき　節
聞きすます聲初鶏の遠さかな　梅節
フレザーミール
初鶏や合唱に開く年の幕　梅節
初鶏や村落目さはやかに　菊泉
明けわたる鶏の初音や里つゞき　北斗
長尾鶏初日を浴びて聲しきり

御自身でお卷きになるには
本當に良い卷煙草です
金色バーヂニア　シガレット刻み
シャンサクラー
ボーカーハンドを御保存あれ
ウイルス細刻みにはシャンサクラー
シガレット紙を併用なされば最も御滿足を得られます
W.D.&H.O. WILLS' FINE CUT CIGARETTE TOBACCO
ウイルス細刻みと共にシヤンテクラーシガレツト紙を御使用あれ

江間式心靈物理綜合治療院
治療時間毎日午前九時より午後八時まで
晩市バウエル街ホテル・ウボールド三百〇四號室
江間式心身鍛練法講師　東京理研生理學士　念親修養會靈術士　面川寛之助
電話　シーモア一三二一エル

晩香坡市バウエル街二五三
ビーシー魚店
電話ダグ二七八八　夜間シー三五三八

ROBERTSONS PURITY BREAD
ロバートソン精製ブレードは人体の建設素で市場最上のブレードです
最寄りの店でお求めなられるか
ハイランド二一七一（電話下さい）

世評の高き
グッドイアータイヤ
其外自動車附屬品一切大勉强で御用命に應じます
邦人唯一のグッドイアータイヤ特約代理店
晩市アレキサンダー街ゴーア街角
日本オート
電話　ダグラス二八九九

白味噌清酢
天
糀納豆製造
亀甲天醬油
直輸入元
大樽五十斤　小樽十二斤　中樽廿四斤　入味確實
バウエル街二一四一
天野商會
電話ハイ五五二六エル

▲鶴亀印白味噌
特等特約一手販賣
晩香坡市バウエル街三三七
蛭崎商店
電話ドグラス九九一

ハヤミのコールを
ハヤミのコールは品質が良いと評判です
配達は迅速、電話にて御注文下さい
速水菊庵
晩香坡市バウエル街二一三　電話シーモア四壹貳壹
住宅ハイ五三六二ワイ

自轉車は
ターメー
晩市メーン街壹壹貳五五五九
ターメー自轉車店
ローラスケート　二弗
上等品　キッスステッキ　廿五
仙以上　スレー特價
ハキ
ラバ
ビア
ウンイ
ジエボス
ルンス
ケート
各種
六百番臺グ
安く貸します

皆様お待兼ねの
美味しい　新澤庵が參りました
新江州澤庵　四斗樽　七弗廿五仙
同　一斗樽　二弗五十仙
同　一斤　十仙
晩市バウエル街三六九
良品廉賣の
前川商店
電話ダグラス九八一

VANCOUVER PACIFIC PAPER CO. LTD.
紙の御用は當會社へ
包紙、紙袋、色紙、油紙、トイレットペーパー、其他ペーパ類一切
ククリ糸、カザリ糸、文房具色々卸賣
ワター街一六〇
晩香坡パシフイツク・ペーパー會社
日本人部代理
堀近夫
電話　本社ツリニチ一六二二一　自宅シーモア五三四一エキス

S. UGNIDA
内田書籍店
電話シー六七一六
347 Powell Street
Vancouver, B. C.
昭和十年度博文館
當用日記
大形上製　一、〇〇
中形上製　八六五
中形青革　八〇〇
半圓日記　八四〇
家庭日記　八六五
小形日記　八四〇
英文當用日記　七〇〇
懷中日記　二二五
昭和十年御壽寶　二五
送料　一五　一〇　同　同　同　五

N.Y.K.
1404 - 4th Ave., Seattle, Wn.
郵船案内
（船名）　（入港）　（出帆）
日枝丸　一月廿四日
平安丸　二月二日　二月十四日
氷川丸　二月十八日　三月二日
横濱行參等　六十弗（當日正午出帆）
當社の船は全部邦人乘組員にして精神的にも技術的にも完全に訓練せられて居ります。御歸朝の際は是非御乘用下さい。
日本郵船會社シアトル支部
代理店　晩市　B.W. Greer & Son Ltd,
美市　Great Northern Railway

各種ケーキ類
特に日本人向きに調製致します
洋菓子類一切製造
晩市内は多少に拘らず配達します
バウエル街三四二
パウエルベーカリー
布田惣一
電話ダグラス五五三一
住宅西第七〇街一八九
自宅マーボール六〇七エル

和洋雜貨食料品
晩香坡市バウエル街五六六
西村商店
電話ハイランド一三七五

内外食料品
晩香坡市バウエル街二二〇〇
岩本商店
電話ハイランド三六九八

支那古代外用
皮膚病神効藥
濕疹皮膚病、疥、胎毒、爛足（足のたゞれ）等其他の皮膚病に特効あり
北米大陸にても此藥の使用者現に數万以上を數へられ晩市にても各デパートメントに賣つて居ります
晩市本店256 E. Hastings St.
李天助藥舗
日本人特約販賣店
パウエル藥店
バウエル街三九九

記錄的快速力
CANADIAN PACIFIC STEAMSHIPS LIMITED
快速　横濱へ　神戸へ　長崎へ
安全　何れも太平洋上の巨船です　優秀の上を走る樂園とは本社船へ乘つて初めて知る事實です
少し位の時化（シケ）ではビク共致しません　婦人小供の旅行に特に安全です
出帆表
一月十一日　カナダ
二月九日　ロシア
二月廿二日　ジャパン
ハポノルル寄港
便利
三等の待遇は特に注意して居ります
船室は各船共最上の場所を選び潔淨で髮蓙はスプリング附マトレスです
日本食の用意があります
各船共日本人が乘組んでをります
沙市より同賃金で連絡切符差上ます
今回特に日本人コック二名を乘船致させました、日本人のお客樣には純日本食を差上ます
巨船
ジャパン　排水噸三九〇〇〇　總噸數二六〇〇〇
カナダ　排水噸三三三〇〇　總噸數二一五〇〇
エシア　同　二五二〇〇　同　一六八〇〇
ロシヤ　同　二五二〇〇　同　一六八〇〇
詳細は下記へ照會願ひます
加奈陀太平洋汽船會社
J. J. FORSTER
Vancouver, B. C.
Steamship General Passenger Agent
SETO MORE
CANADIAN PACIFIC (Ocean Traffic
Pacific Passenger Agent

MAR-WELLS ANY COLOR FIRST QUALITY HOUSE PAINT
ペーント釣道具
其他金物類一切
大勉强
ビーシー金物店
晩市メーン街二〇八
電話ダグラス五五三六

日本郵船 C. P. R.
アメリカンライン
日本行船切符
C.P. Express Moneyorder
販賣代理店
横濱正金銀行預金
送金無手數料取扱
和洋食料雜貨精米
新西院市
西口商店
電話壹壹六壹一壹八八五
自宅九〇九エッキス

新女性觀

菊池寛

日本の男性は、もうある程度まで、封建的に教育してゐるから、飛躍的に進展しなければならない。それには、結婚生活に對する準備が中心でなければならない。さうなれば、一番に「良人の愛」を永久につなぐ法」をもう少し教へて貰ひたい。女學校教育が不備で、かういふ風に、少しも教へないから「良人操縦法の秘訣公開」などといふ記事を載せる婦人雜誌が、百萬近くも賣れることになるのである。實際問題を中心とした婦人雜誌が、あんなに盛んなのは、實に女學校教育が實際教育から離れてゐることの反證である。實際に役に立つことは、ちつとも教へないから、婦人雜誌の實際記事に飛びついて行くのである。

◇

結婚生活の實際、戀愛の實際、性慾の實際、性道德問題などについて、もう少し切實な教育をしなければ、ッソだと思ふ。

（2）日常道德

女性の日常道德で、改良してもらひたいところがある。それは、度に過ぎざる節儉である。他家を訪問したときなど、饗應の菓果、食事などをなるべく、喰べないことが、女性の慣みであると考へてゐる人が多いことである。まるで少食が美德でもあるかのやうに。出されたものは、適宜に喰べてこそ、主人を欣ばすのである。喰べのこすことが、その家の浪費に救ふやうな、思ひやりであると考へてゐるかも知れないが、喰べ殘すことこそ浪費である。

◇

また激しい往來で、ほこりを立てて、乘る前後を禦り合つてゐる婦人同士なども、イヤになつてしまふ。それは、一つの交通妨害でさへある。それは、結局婦人が婦人室に慣みをば命せられて、社道德の名殘りで、婦人はやはり自分自身をある程度まで、主張してもいゝと思ふのである。

◇

人々訪問しんどきなど、番頭のためか、それとも慣ましさを見せるためか、思ひ入れ澤山で物をいふことも、よして貰ひたい。もつと、感情を率直にすることにして、物事の交渉に余計な時間を浪費しないやうにすることは大切である。手紙の時間表の見方、電報の打方、書留もしくは郵便爲替の出し方なども、ちやんと心得てゐて、ほしいものである。

（3）戀愛と結婚

男性の親切といふ事を、最初に吟味したい。女性に親切である事は男性の美德ではない。それは、むしろ惡德でさへある。一寸、きれいな女性に親切である事は、男性としては一つの樂しみである。相手が樂しみにしてゐる事に、女性が感心したりしてはいけない。男性と交際する場合は、最初から相手の人間としての價値をよく觀測することだ、女性の幸不幸は、それによつて定まるから。だから平生から、男性を見る眼力を備へて置くことは、大切である。ひかしは、女性は懷刀を持つて、男性と接觸したが、現代女性の持つ懷刀は、男性を正確に見る眼であつてほしいと思ふ。

◇

そして、最初から、この人とは結婚出來るかどうかを考へ、出來ないと思つた場合は、身體は許してはいけない。しかし、どうしても好きで堪まらず「どうなつてもよろしい」といふ覺悟がある場合は別である。女性が、身上相談で泣き言をいつてゐるのは、凡て相手に對する認識に足りから起きてゐるのだ。「男にだまされた」などゝいふのは、女性の恥辱である。

戀について、世間後の教養ある女性は、戀を通じて結婚しようとしてゐたが、現在の若い女性は、若い青年と友情的な戀を樂しむが、結婚は、生活力あるたのもしい中年の男性を選ぶ傾向がある。しかし、これは大體の傾向で、むろん個人々々によつては、いろいろ違ふことは勿論である。

◇

世間後の女性は、理想主義では、大事で惱まされてるのは豐州のみで無く左圖の如くお隣のソレント州でも大破産事です、圖はレニヤ山近くの一風景

世間後の教養の樂の嬉人が、どうなるかは、

◇

壯健な情緒の推移から考察しなければならないから、こゝでは個人として、かくあつてもらひたいといふ希望を述べて置かう。

（1）教育

現代の女學校教育をもつと生活中心主義にしたいと思ふ。それには一番に結婚生活に對する準備が中心でなければならない。

（廿七）

日本農村の更生と産業組合運動

農林省經濟更生副業課長　農林省書記官　五十子卷三

然るにこのことたるや云ふ可くして仲々行はれ難いことであります、此の販賣購買の問題が農村民にとつては實に其の經濟的窮乏打開上極めて重大なる問題であると同樣に亦、此の問題は商人にとつても實に死活の問題であります、産業組合の擴大强化と云ふことに對し商業者が死力を盡して反對するのも尤もなことであります、此等の反對策動を押切つて農村の販賣購買の統制、價格決定權の掌握を行はうとする産業組合員の決心も極めて大なるものを必要とする次第であります。

◇

次には産業組合に依る販賣購買の統制の完成を圖る別の方法は縱に各單位組合を組合すゝ完全なる系統的組合聯合會を作ることであります。何となれば販賣又は購買の統制は結局に於て販賣者又は購買者が纏まつて販賣主體又は購買主體としての敗が少くなる程其の効果を發揮出來、即ち販賣價格を引上げ、購買價格を引下げることが出來るのであります。或る市場で賣手が少敗で買手多敗なれば、賣手は買手の中で最も高く買つて呉れる買手を選んで賣ることが出來るから高くも賣れるのであります。

◇

同樣に或る市場で買手が少敗であり賣手が多敗なれば、買手は賣手の中で最も廉く賣つて呉れる賣手を選んで買ふことが出來るから廉く買へるのであります。販賣又は購買の統制の究極の目的は要するに物を高く賣り廉く買ふことであります、その爲に或る市場に於ける販賣者又は購買者を統制し、販賣主體又は購買主體を置敷にすることが販賣又は購買の統制の最良の方法であるのであります産業組合による販賣又は購買の統制も同じ譯であります、各單位組合を統制し其の聯合會を作ることが必要であります。

◇

我日本の産業組合は大體に於て一町村を其の區域としてゐるのが多く、又政府の指導方針も大體一町村一組合と云ふ所を强調してをります。而してその上に郡縣單位の産業組合聯合會が出來てをります。例へば長野縣購買組合聯合會とか、福岡縣信用組合聯合會とか云ふのがそれであります。而して更に其の上に全國を區域とした産業組合聯合會としては先づ信用組合に就ては産業組合中央金庫（略して中金）と云ふものがあります。次に販賣組合に就ては總ての農村生産品の販賣を扱ふ全國區域の産業組合聯合會はまだ設立されてありません。此點は總ての農村生産物の販賣の統制に就ては極めて不便のことでありまして、之が設立の必要は目下官民共に認めて居ります

（つゞく）

ミッションヘネー晩香坡市間定期客自動車
晩市發　午前十時半　午後二時　五時　七時半
ミッション發　午前八時　十一時十分　午後一時廿五分　五時
週末特別乘車賃往復一弗九十五仙
Mission - Haney - Vancouver Stage
晩市アボッツ街四四〇
電話シーモア八三一
ミッション電話一三七

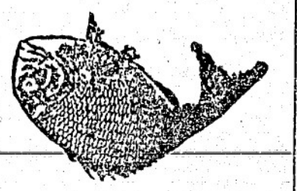

かまぼこ
製造販賣

バウエル街參參參
前川魚肉店
電話ドグ三八六
同三八七
住宅ドグ四七八七アール

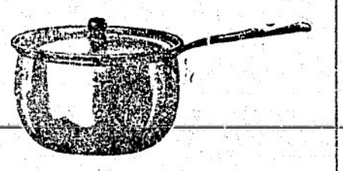

大工道具一切

晩市バウエル街三六八
秋山金物店
電話ドグ一三七

鮮魚、肉、青物
其他食料品一切
ニウフイシマーケット
新魚市場
バウエル街二九六
電話ツリー二九九六
夜間ハイ一三八八アール

二十年來日本人諸君の御用を承つて居り充分の經驗と特別の注意を以て御下命に應じます
東ヘステングス街一一三五
エスベル洗濯社
電話ハイ一一三五

生菓子
カステラ
晩市バウエル街三九二
住よし

酒銘
白鹿
規模の廣大と
近代科學の粹を
聚めたる點　業界の偉觀
資本の大と
釀造高とは
全國第一位
品質の優秀

酒銘
白鹿
既に愛飲家の間に定評があります
御大典御用酒としての御用命
內外博覽會受賞數に見ても明かな事實で
御座います
屠蘇酒を聊か呑んで無事よりも
澤山呑んで寢るぞ芽出度し
大船にゆられこゝろや屠蘇の醉

到る處の州酒店に販賣
四合瓶　賣價八十仙
攝津灘西宮市
辰馬本家酒造株式會社
（此廣告は政府酒類管理局やビーシー州政府で廣告又は發表したものではありません）

けふの衆議院で ドロ試合をやらかす

床次竹二郎氏が珍らしく興奮 山口義一氏と一騎打

東京特電——けふの衆議院本會議は午後一時十四分より政友會の山口義一氏（大阪選挙区）登壇し

「自分は現内閣の綱紀問題で政府の意見を質さんとす、齋藤内閣は綱紀問題で倒れた不文岡田内閣同じく他人の疑惑を招く国家の大事心に堪へず、それが國是を傷けるなら故意的に綱紀粛正せねばならぬ」

更に鳩山大臣床次竹二郎氏に呼つてかゝり、軍方面から出たとふ印刷物を種に泥試合を挑まれれば民政席から「泥試合か」と洒落し政友席は拍手で聲援する、山口氏は次を進めて

「床次氏は昨年八月國防省有志の交を不國に數十高校撒いた事實を知つてゐるか、一体床次拓相は滿洲事件前何故支那に旅行したか、解禁されたものだが、自分は本件を國是に關するとしそれ以上に重大視す、床次氏の支那旅行は民政黨が對支政策に就いて研究を執つて居り眼鏡良も對し押口運動をとつてゐた時である、此時床次氏が山口氏と同じ意見であるならば善良と會見したりする筈がない」

床次拓相「山口君の親切は有難いが珍らしく激越な口調で述べ立てた」

次いで政友會の高橋熊次郎氏（山形）登壇

「今日の國際情勢より國防の充實は必要であるが統後の農村の救濟は不徹底である、荒木前陸相は農村疲化を叫（たが林陸相は此點に就き如何に考へられるか、農山漁村の負債五十五億圓に達してゐるに農村救濟費不足だ」

と結んで降壇、關係各大臣答辯

岡田首相「農村の經濟的窮乏は心痛の至りだ、その更生には最善の努力をする積りである」

川崎克氏（民政、三重）登壇

「十年度豫算が軍費偏重に出來てゐるとて軍事豫算の十億二千萬圓に比し一億行政費は僅に半額の五億三千六百萬圓に過ぎない、軍事費は國力に是件はなければ國防の安全誠は確保し得ないと思ふ、獨り藏相のみならず軍部大臣は國家の財政計畫に考慮を拂ひ財政と國防との調和に努力して欲しい」

橋藏相「軍事費偏重との非難があつたが豫算に力點置いて來たのは原内閣以來私の信念であるが仕方がないのである、不均衡は改めるが軍費を削減せよとは誰も云はないから此點は度の軍事費は國民の擔を思ふ、國民の擔を無視して私に削れと云つても削りない」

巧みに逃げ最後に

「世界の情勢は個人來信から國際に就き自己」を中心とした聲を述べ立てた後

「斯んな泥試合の問題は成るべく議會で取上げない方が好いと思ふ」

と淡々と敬へる態度で民政の拍手喝采に終り、次いで山口義（民）再び登壇

「そんな印刷物を出したものは陸軍省の役人である陸軍少佐である、だから其の潔白を示す爲めには取消しを要求するか名譽毀損、訴へるかしなければ國民の疑は晴れない」

床次拓相「自分の答辯は先ので繰返してゐる、潔白を示す手段としては山口君の話の通りかも知れぬが夫を取るか取らぬかは自分の勝手だ」

と突つぱね山口氏の綱紀問題質問を終る

高橋熊次郎氏と川崎克氏登壇

農村問題や財政問題等で擔當大臣と渡り合ふ

体中心に向ひ各國興隆に努めてゐる、斯んな際だから舉國一致で泥試合等をやらずに行かねばならぬ」

と教訓を垂れて降壇議場笑つて拍手を送る、次いで大角、林兩相より「軍事費膨脹と均衡の問題には將來も充分注意する」と答へ午後五時廿八分散會した

晩香坡の損害

各所で多し

去る日曜日夜の大雪の爲晩香坡市中で壞つた被害は相當の額に達してゐるが、其の中判明してゐるものは（スチングス公園のフォーラムが倒壞して七萬五千弗、チャップマン・グラーヂ（コロンビア街とカドバ街角）が倒れたのが一千二百弗、ローヤル劇場の庇が落ちたのが一千二百弗、ウォター街のゴールト・プロズでは水パイプが破裂して呉服類を水浸けにし數千弗等何れも損害を受けた、尚今朝コーリングウッド・グラーヂ（第四街とコーリングウッド角）が倒壞して約七千弗の被害を受けた

年々遲れる（方）日本の結婚期

統計が語る顯著な事實

東京通信——最近東京市統計課が市内入十小學校の上級生二萬家族につき個々に調査した結果は大体都市生活者の家族關係は次第に個人主義的な傾向を帶びてゐることが數的に明確にされた——調査の對象となつた二萬家族の中大部分はその構成が夫婦と子女だけ、親族なども共同生活をしてゐるのは約一割程度で、古來のいはゆる家族制度は近代經濟生活の變遷の爲か、むしろ見られなくなり個人主義的傾向が現はれてゐる、之は結婚と同時に兩親と別居する事がしきりに行はれて來た證左とも見られ、しかも

結婚期

は文化の發展と共に遲れる傾向があり、四十年前には男廿二—廿三歳、女十七—十八歳が平均婚期とされてゐたものが現在では男廿六—廿七歳、女廿一歳が平均婚期で大体十ケ年に一年位づゝ遲れて來た期定になつて居る、然も最近の樣に高等教育が盛になるにつれ婚期は益遲れる形になつて來た

マーポル語學校維持會總會

役員を改選

マーポル共立日本語學校維持會は最近語學校ホールで第八回定期總會を開き山本會長の開會の辭、廣田幹事、西村會計の報告承認、議事審議後役員改選を行ふ

△會長、逢坂音吉△副會長、久保能太郎△幹事、堤田年次郎、田所幸春△書記、井上清七△會計、西村十次郎△監査役、三池宇平、寺村多四郎△學務委員、大野芳太郎、廣田惟角

土佐人會本年度總會

及び新年會

土佐人會は去る廿日竹内商店内で第四回定期總會を開き山本會長の開會の辭あり會務會計報告承認協議事項として滿十八歳以上の男女は入會する樣勸誘する事等を決議す

本年度役員改選の結果は左の如し

△會長、山本倫由△副會長、澤田幸吉△幹事、森田益喜△會計、山本良作△監査役、竹内常吉、國友泉△評議員、志賀宅馬、松本勢策、味元虎巣、上田伊八、北川義信、藩淵清

終つて午後五時より本年始めての家族同伴新年親睦會を新北京樓で催し會する者七十餘名に及び盛會裡に八時過ぎ散會

安辯苦言

倫由生

◇

日曜は今や全會員主義を標榜して必死の活躍を續けてゐる、加奈ノーとい愛想笑ひを無上の光榮とする日會ならば、民意を代表する團体として存在の意義わらず、大刀は常に砥石に當て磨かると知るべし。

◇

今加奈陀有識者の間に於て檢討せられつゝある二世のビー・シー州に於ける選擧權問題は、第一世の歸化人に取つても共通の問題である、片足ヒニッポン帝國に掛け片足で加奈陀を踏まゐた歸化人よ何處に行く、この際撞着矛盾の生活は清算して、ニッポン民族が永遠に發展すべき礎石となる覺悟はないか、飛雲の如き壯心を以て、加奈陀在留日本人の運命を決せんとする覺悟あるものは先づ帝國に掛けた片足を離せ、然らずんば嘗膽の悔を貽すことは火を見よりも明かである、内股膏藥は何れの方にも益なきものと知るべし

◇

日本語熱の旺なること今日の如きは未だ嘗てなし、今や雨後の筍の如く日本語學校は西部加奈陀に建ち塞がらんとす、洵に以て喜ぶべき現象には異ひないが、或學校に於ては國語と同時に徒らに誇張した國粋思想の注入に餘念なしと聞く、若しこれ事實ならば二世の前途に一抹の暗影を翳しはしないか、彼等は公立學校に於ては善良なる加奈陀人たらんとし、語學校に於ては天譴の民たらんとする喜ぶべき現象には異ひないが、或斯くて育ちあがつた第二世が變態的なるドン・キホーテとならずは幸である、サラバ若し加奈陀國の如何なるものかの認識なくして語學校教師たるものありとせば体の色盲をして水彩畫を畫かすにも似たりといふべし。

◇

多彩纖麗としてバウエル街頭を飾るものに街の天使である、黒きあり、赤きもあり、ピッコもあり白きもあり、老ひたるもあり、適には若きもありて、宛ら國際人肉市場の如き壯觀を呈して居るが、それが不思議に感ぜざる程に自然な存在となつてゐる、洵に以てバウエル風景の一つとなつてゐるのである、たとへマギアー市長が淨化の手とゝまでは伸びざるにもせよ、この風景の取壞しは出來ぬものか。

徵兵延期願

▲例年の通り取扱ふ
▲本月三十一日限り
中山義一事務所

米國のレキシントン號沈沒の際助けられた一家族

エキストラ パンツ 一弗で！
弊店の何の洋服を一着御注文下さつても差上げます、然し短期間のスペシアルですから何時撤回するか判りません
潤澤な輸入品又は内地製の在品から純毛のウーステッド・サーヂ・ツイード・キャシメアー等御選擇の御好みの品で身体に合ふやう仕立て、
十五弗 極上品 十八弗 二十弗
西一ステングス街五七 ボンド洋服店 電話ツリニチー三五五五

勸業債券及復興債券 現金買入
此の度び弊所に於ては前記債券を最も好き條件の下に御取引致す事に成りました、就ては右御希望の方々は弊所に御出で下されば一切詳しく御説明申上げます、尚地方の御方は三仙切手封入御照會下さい、説明書早速御送附致します
東ジョーヂヤ街六二八番 日本債券取引所 電話ハイランド四三八三

百枚入
新しい御便利なポケットブック型
5¢
ZIG-ZAG
一枚宛次々と面白く出て來る自動式ポケットにはお手頃で御便利で出來るだけ一杯つめてあつて
僅か五仙です
ヂッグザツグシガレット紙は混り物なしの極上品です代品をお斷りあれ

日本行各汽船切符取扱
日本郵船、シービーナール、アメリカンライン
▲再渡航證明、移民官手續、妻子及使用人呼寄手續
▲出生、死亡、婚姻等届書、加奈陀政府出生届手續
▲歸化證にて當國旅券下附及妻子呼寄手續、其他一般代理
晩香坡市バウエル街
中山義一事務所 電話ドグラス三九四 住宅ハイ二二〇七アール

商事取引仲介 各種保險代理
不動産の選擇賣買契約に關する證書作成、遺産公證手續等一般代理事務確實に取扱ひます
日本行船切符取次 水原代理事務所 東ヘスチングス街二〇八 電話シーモア三四四七

船切符販賣代理
領事館及當國政府諸届願書代作 其他法律事務代辯
井手律事務所 バウエル街二三一 電話グラス五五七六

日本行汽船切符直接販賣
晩香坡市東カドバ街二六一（警察署前）
移民官手續、再渡航證明、妻子及使用人呼寄手續、諸願届代書一般代理業
竹内事務所 竹内藤吉 電話シー一二三四 自宅ハイ二九一三エル

●新らしい化粧品、御藥湯山薔薇
□偉人御眞蹟（伊藤公、楠公、外多數の書）進呈
▲アベチン錠一弗 胃腸病、結核、肺結核、肋膜炎等に……
▲マムシ（はしたもの）一弗（七十仙）
▲フレンドバンド（七十仙）一弗、一弗三十仙
▲ヒキ止にフアトシン錠（其他風邪藥一切）
▲醫療器械類▲エタンポ並ゴム類一切
新型ワタマン 万年筆種々着
バウエル街二五〇電話シー四〇八七
文化商會

◎新江州澤庵
カブラ漬、奈良漬、日本酒粕、イカ糀漬、シジミ佃煮、鮑（向井製）
バウエル街三五三 電話ツリニチー五七八四
自宅電話ハイ二七一八エル スター魚肉店

大勉強
晩市バウエル街二六八
天野運送全 杉山新吉
電話ダグラス三〇五九

Manufacturers Life
二千弗の保險
二十年掛け終身保險は掛金安く家族保護と貯金とを兼ねた特徴を有す
二十歳 廿五歳 三十歳 卅五歳
五十三弗 五十七弗九十仙 六十三弗六十仙 七十弗八十仙
マニュファクチャラース生命保險
晩市ゴーナ街二〇三電話ダグ二八三
日本人部代理 信夫事務所

◎日本行汽船時刻表
船名 日枝丸 ジャクリン 清 一月廿四日 二月二日
▲晩市發（アポッ野四四五）前十時半 後二時半 後七時半
▲ミッション發 前八時 後一時三十分 後八時 後十時半
▲ユニオンベー及コモックス行 後十二時 ▲ビクトリア行 後七時半
▲シーアトル行 後十二時
▲ウェスト、コースト行（毎月）
スキーナ河、アラートベー、イングルウード、ベラクラ、ホーシャンフォッル經由プリンスルパート行（火曜）前九時半
▲晩市及ナース河行（金曜）後九時
◎シー・ビー列車（東部行）
發 前八時 後七時十五 後二時四五 後九時半
着 前九時半 後五時半 前十時十五 後十時半
◎シー・ビー列車（東部行）
發 前八時 後七時半
着 後五時半
◎日本行郵便物本局締切日
▲一月廿四日 枝丸 ジャクリン 前十時 後九時
▲二月一日

『彌陀の淨土なし』
俄然佛徒に物議の渦
西方十万億土は信ぜられぬと
友松師が言ひ出す

西方十萬億土に彌陀の淨土があるかどうか――に就き是れを否定した友松圓師に對し淨土宗佛教々團では信仰の核心に觸れる大問題として非難を浴してゐる――

× ×

東京通信――秋來全日本真理運動を指導して新しく佛教思想戰線を擁げてゐる友松圓師が昨夜京都に於ける真理運動の講演會で『西方十萬億土に彌陀の淨土はない』と云ふ題の下に公衆をあつめてこれを見た上で宗義上の批判を加へるなら加へて貰ひ度いと述べたので中村師も是れを敬して、從つて回答二月號が發行された、從つて回答二月號が發行されて、これに依つて宗務當局としても何等かの態度を決すべく、なこの問題は今春開かれる同宗會の問題ともなるべく、教派に引くものとして友松圓師は淨土宗教義の新解釋が樹立されるか、佛教界に大きな苦惱を投げてゐる、右に就き圓師は語る

『西方十萬億土に淨土がある、と云ふ考へ方、また淨土を欣求し淨土を建立しようといふ願ひと努力とそは近代人の宗教的感情として大に强調せらるべきだと思ふ、此問題に對する私の考へは機關誌に詳しく述べましたからそれを見て貰ひ度いと思ふ』

否定し　た訳から友松師
淨土宗

等の「真理運動」の同人でかねて親密主義から新佛教運動に携はつた京都龍谷大學々主梅原眞隆師とも教義上對立關係となり、遂に梅原師の脱退を見たがこれがキッカケとなつて淨土宗では同宗の淨土分子で組織してゐる淨土宗聯盟から宗務所教團に對し友松師が指導者を否定されるかどうか、若し否定されるとすれば宗義上の大きな問題だから綱紀の確立上黙視出來ないとの交渉を前提として申入れ

教團長中村師は此の問題に對する見解を問ひ質したところ友松師は

『眞理運動の機關誌「眞理」三月號で「淨土建立の行願」と云ふ題の下に公表するからこれを見た上で宗義上の批判を加へるなら加へて貰ひ度い』

中村師も是れを敬して、從つて回答二月號が發行されて、これに依つて宗務當局としても何等かの態度を決すべく、なこの問題は今春開かれる同宗會の問題ともなるべく、教派に引くものとして友松圓師は淨土宗教義の新解釋が樹立されるか、佛教界に大きな苦惱を投げてゐる、右に就き圓師は語る

『西方十萬億土に淨土がある、と云ふ考へ方、また淨土を欣求し淨土を建立しようといふ願ひと努力とそは近代人の宗教的感情として大に强調せらるべきだと思ふ、此問題に對する私の考へは機關誌に詳しく述べましたからそれを見て貰ひ度いと思ふ』

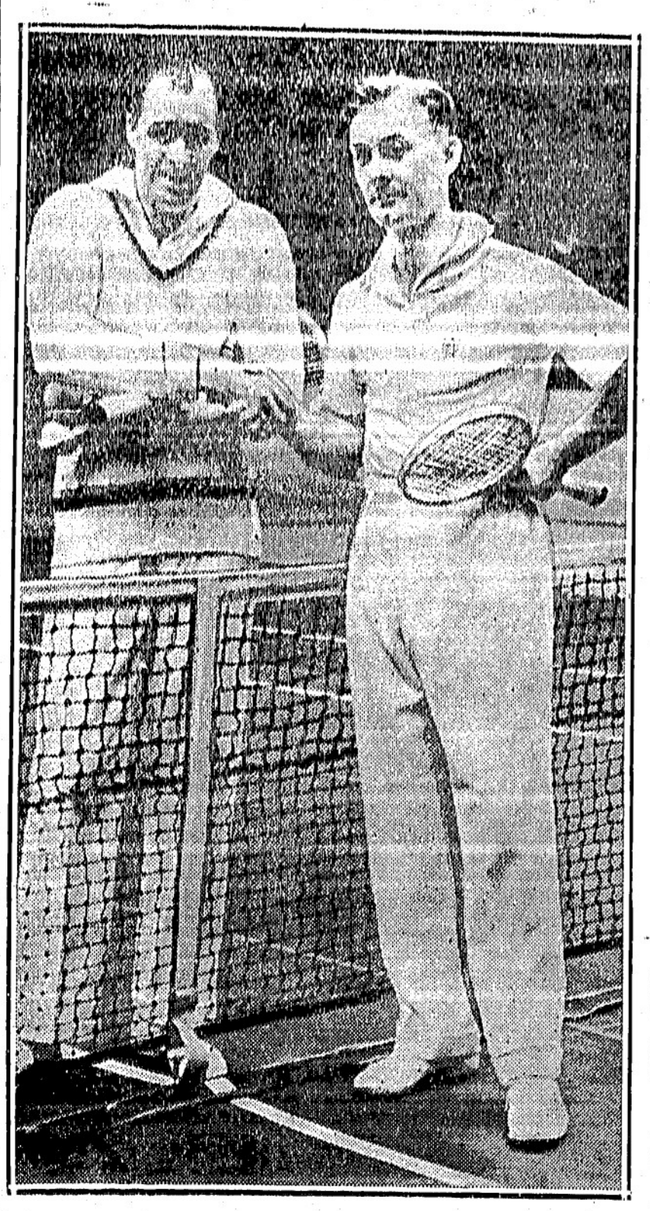

ルーン（左）と最近米國デ相撲手から職業選手に轉じたロット（右）の初試合――老ひたりと雖もチルデン

高橋中將の頭上に
エイッと鐵拳
『ヤッ！』と記者を押さへた
聯合艦隊司令長官!!

東京特電――太平洋問題の八釜しい今年、島帝國の國防第一線を守護する我れ等の提督、聯合艦隊司令長官高橋三吉中將は、まさに北支形成者の一人であらう、新春を迎へ國民全の自覚を迫へた中將は、今一月末、海上に出動すべく今や山嶽上に荒嶽に壮しい、で、敵意矢すべく中將が東京を出發する前日、記者團は訪れた――月前に覚悟いた中將は潮風に焼けた赤銅色の顔を一だんと輝かせつゝ語るのである

ワシントン條約が廢棄され、海軍比率の重壓も撤去されて、昨今の氣持ちはさば～してゐるのだ！

しかしこれからがほんとに大變なだが、大變だと言つて少しも騒ぐことはない、われ～は上下一番、ぐっと腹據したゝもゝ

ちであるだが、大變だと言つて少しも騒ぐことはない、われ～は上下

救はれた喜びの聲
日本へと放送
北滿丸の船員四十五名は
日枝丸で歸國する

ビクトリア廿三日發電――晩香坡島沖で遭難しグラーヒ船ジャクソン號に救はれた北滿丸乘組員四十五名は二十二日無事當地へ入港、明日發の日枝丸にて歸國の筈

◇

東京特電――ナメリカ放送局の好意に依つて北滿丸船長岩田氏以下船員の救はれた喜びの聲が廿三日朝日本へ放送されジェー・オー・ユー・ケー局から中繼された

◇

シアトル廿三日發電――太平洋上に沈没した北滿丸の岩田船長以下四十五名はジャクソン號に乘せられ昨日午後當地に入港したが、北滿丸を日本船員が離船する時の光景は悲壮なものがあり岩田船長は最後にジャクソン號に救出されてから船員をぬいで

『左樣なら、我等の船よ』

と船との別れを惜み、船員一同に對して

『諸君は船員として誠によく働いた、感謝する、併し萬事は靡きた、我等のフォールトではないが今や我等は我等の船に左樣ならをせねばならぬ、且つ又我等の救出者に對して深く感謝せねばならぬ』

と語つた、北滿丸は船員救出後一打つて一丸となり重大時局に善處すべく沈默の威力を發揮してゐるのだ

調すが如き口吻だ、では非常時に處する抱負繼續は？と聞くと

抱負と言つても簡單には言へぬ、吾から武人は饒舌は嫌ひだや、不言實行、それが信條だ

と口を噤んだ、『得意の武術は？』と質問を發すると、突然『君！力まかせにわしの頭を殴つて來給へ！』と言ふ、そこで鐵拳を振り上げて『エイッ！』とはかり、我が聯合艦隊司令長官ドノの禿頭をかすめると『ヤッ！』と眼にも止まらぬ早業で見事に逆手を取つて押へられて了つた

これは合氣武術といふのだ、竹下大將に奬められて十年位前に始めたが、今でも時々道場に通つてゐる、海軍大學でもやつて居るが、あれはわしの置土産だや、合氣武術の極意は攻むるに難く守るに足るところにある、これ我海軍のモットーだやゝ

とたゞ一言――

レコードを作つた
晩香坡の雨!!
二日間で六吋半も降續く
農地は危險に陥る

◇『雨は降る～城ヶ島……』なバンクーバー晩香坡――人間でもが嫌がるのを面白がつて降り續ける雨、雨――去る日曜日から愚まぬ降雨量は今朝迄に六吋半、雪の分を加へると（雪十吋は雨一吋と同量）昨日に入吋三四となり當地の新レコードを作つた、明日は？矢張り雨ですよ

◇晩市内は今日萬事オーケーだがまだ路上の殘雪が二りっこくて歩くのに危ない、轉べば下は泥水だ――市内でもダウンセラーを洪水にしてる所が相當多い

◇各商店は平常に復して開業、ブレッドなども配達に異狀はない

◇横斷列車は今朝に至るも出られず又やつても來ない、電話はフレザー・バレーとは不通、電信も新聞、郵便並にビクトリアとは未だ通せず晩市は孤立狀態

◇ミッションなどは電氣も來ず燃料不足、チリワックも同樣、場所に依つてはブレッドと牛乳は配達されて居るが外部との交通がないので大かたは食糧缺乏さへ氣遣はれてゐる、ラングレー方面も水でエライ有樣、低地一帶は早くも洪水の心配さへあり、牛乳を搾るのにボートを使つてる所もある、サーディスでは今なほビーシー電鐵列車が立往生

◇ビクトリア方面は大雨の爲め二百家族が孤立、地下室浸水多し

◇電話線は切られて各町とも駄目

バレー農地
食糧缺乏か
孤立狀態續く

◇フレザー・バレーの農地は昨日の氷雨で一層交通困難――道路は殆んど凍りついて車が通はず、時間餘にて沈んだものと言はれる

萬葉和歌を
英譯にする
學術振興會で

――日本學術振興會では東京特電――一氏を委員長とし姉崎正治、佐々木信綱氏等を委員とする委員會を組織し、我國古代文學の粹『萬葉集』の中から文學、文化價値の高いもの及び西洋人に對し特に興味の深いものを英譯編纂する事になつたが是が完成の曉は日本研究の外國人に大きな便益を與へ、日本の誇り『二十一文字』し優雅な道の眞髓に觸れしめるものとして各方面から期待されて居る

北海道も
大風雪襲來
被害は甚大

東京特電――北海道、樺太一帶は昨廿二日朝來二十一メートルと云ふ大暴風雪襲來し漁船の顚覆や交通の杜絶等で被害甚大である

市長さん
新聞記者に
說教する

マッギア市長の暗黑界征伐が最近新聞紙を賑やかしてゐるに對し昨日午後『書くのは自由であらうが私の志賀茅平氏（日）は十九日ベンシルヴァニア州を汽車で通行中自殺した由

忘賀博士の自殺

米國々旅行中の福島縣人理學博士

邦字新聞記者に
奇怪な送還沙汰
『米國を知り過ぎて居る』
問題の央州日報主筆

横濱通信――北米ポートランド市の邦字新聞央州日報主筆、米國新聞協會員加藤賢藏氏（三）は一月四日朝横濱入港のグラーヒ汽船プレシデント・マッキンレー號で送還されてきた、スパイの嫌疑によるものらしい、同氏は慶大文科を中途退學して大正十五年十一月渡米し昨秋十一月十九日郵船龍洋丸で歸國せんとしたところ突然ポートランド移民局に召喚され形式的に略歴等の取調べをうけたのみで刑務所に收容され十二月廿二日シャトル出帆のマッキンレー號で

送還　されるに至つたもの

である、加藤氏は學生として渡航してそのまゝ米國で勞働してゐたもので當然移民法に抵觸してゐるが入所一ヶ月間に住居をすつかり家宅捜索されその所有品は悉く移民官が荷造りしてマッキンレー號に積込んでくれたり、刑務所での待遇が非常に親切だつた取調べは粗雜だが移民官から『君は米國を知りすぎてゐるから』と意味深長な事をいはれたりしたのでポートランド在留邦人の間ではスパイの嫌疑で送還されたものとして噂されてゐる

理由は不明だ

横濱水上署で保護されてゐる加藤氏はこの妙な送還に就き語る

『黒洋丸で出帆の當日召喚され碌々訊問もせず其まゝ投獄といふことになり旅費があるのに送還者となつたのです、どう云ふ理由か全然判りません、送還される前知人からスパイの疑ひをつたらしいと聞かされたが自分には全く覺えない事です』

明日も學校休み
晩市及び北晩市のパブリック・スクールは明日も休校の筈

井手律子孃放送

明日午後一時十五分から同三十分迄シーゼーオーアール局（六〇〇キロ）から井手律氏息女リッ子さんがピアノ及歌を放送する

◉結婚　日光商會勤務伊藤宗吉氏はステヴストン橋本倉之助氏長女操孃と花月楽吉氏夫妻の媒妁によ

編輯の暇に

友松圓師の論旨と言へば故國佛教界の流行ッ子、例のラヂオ說教で有名だが近頃『西方十萬億土に彌陀の淨土はないぞよ』と云ひ出して日本で物議を醸してゐる、西洋に聖書と進化論の例もあり斯かくして宗教は精練されて行くのであらうか

△『雪』の酒落を記者の强要された日加時雪の原さん曰く『さういつもうまくユキませんがね、一昨日は電車のくるまで待てゝ雪は癪（尺餘）と思ひ乍ら遂にテクリさ』

△記者曰く『道はよく辷るし歩くのにハラ～させられたことでせう』

▼營業案內▼

高島恭洲先生直傳
神易
晩市バウエル街三六六
電話ダグ五〇五一アール

清水通
晩市バウエル街三六六
電話ダグ五〇五一アール

▲清水通氏は歸國後斯界の泰斗高島恭洲先生に師事、今回歸晩してバウエル街三六六に於て一般易斷の需めに應ずる由

定期總會廣告

來る一月廿七日（日曜日）正午後二時より朝日チャプスイに於て定期總會開催引續き新年懇親會致しますから縣人諸氏は万障御繰合せ御來會下さい

愛媛縣人會

尚花嫁さんの御仕度も改しします
晩市東ヘスティングス街五二九
矢部しげ子
電話ハイ四九八一エル

暫く歸國して居りました盛先般歸晩して從前の所で同じく理髮及美容術の御滿めに應じて居りますから倍壽お引立を願ひいたします
電話ダグ五〇五一アール

◉結婚　谷善一郎氏とステヴストン吉田國定氏息女貞子孃は高井延吉氏夫妻媒妁により來る廿八日午後五時からス村合同教會で水野牧師司式の下に結婚式を擧げ式後同教會で披露會を催す

◉結婚　谷善一郎氏とステヴストン吉田國定氏息女貞子孃は高井延吉氏夫妻媒妁により來る廿八日午後五時からス村合同教會で水野牧師司式の下に結婚式を擧げ式後同教會で披露宴を張る

本社は日本人各位の御便利の爲め各種ミシンを取揃へて居ります

新古ミシン取扱

新ミシン　御求めの方は是非當店に御用命下さい
附屬品一切も取揃へてあります
マネジャー　鶴田收藏
バウエル街三九三
電話シー一九三一エル
自宅ハイ二八六五アール

Singer Sewing Machine Co.
393 Powell St.　Shop Phone Sey. 1931L

結婚及葬式用花輪、花束、花輪
結婚及葬式用花輪、花輪類安價丁寧且つ迅速に調製御注文次第お屆け致します
晩市ユー街二〇三―二三（西第四街とユー街角）
イーノー花屋
佐々木菊三郎
電話ベビユー七八八一

捨賣チャンス
五室家付きロット　價五百弗
五室六百弗　ターム　タームス

ルーミング
三十八室　價　千弗
二十八室　價　四百五十弗
四十七室　價　千八百弗
七十五室　價　四千弗

フルーツ店
價三百弗以上六千弗

▲プレス屋
價二百弗以上六百弗

土地家屋賣買登記公證
對白人交渉通辯代書
火災、自動車、盜難保險業
晩市バウエル街參參貳
公認　**奥村事務所**
電話シー二八參貳
ハイ三〇六三アール

日本人公認醫
下高原醫院
ドクトル　下高原幸藏
ドクトル　上高原廣
事務所　バウエル街メーン街角

事務所　ビーシー電鐵前モントリオル銀行二階
公認　**上高原醫院**
ドクトル　上高原廣
電話トリニチー二九五五
不在中はドグ五五五五又は（高原商會）へ

事務所　事務所ダグ五五五五
同　自宅ベビユー二四〇六
不在中は高原商會へ

內田醫院
ドクトル　內田又三郎
事務所バウエル街四三九
電話　ハイランド二九三
住宅ハイ一六八六アール

東ヘスティングス街一九三
ドウソン建築內三一八號室
ドクトル　**下倉貫**
電話ツリニチー一五三三
住宅ドグラス四七八五アール

シンガーミシン
日本最古の經驗ある代理人から求めになれば即座に修繕其他の事が間に合ひます、皆様の御利益御德用の御用命は御電話次第速刻御相談に御伺ひ致します
電話ハイ五九七八アール
フランクリン街一七六六
柳澤元仁

結婚及葬式用
花輪、花束、鉢花等一切大勉强致します、御用命を願上げます
バウエル街二七〇
中村花屋
電話シーモア五九三五

◉ジョー・エヌ列車（シアトル行）
發前八、三十　後五、三十
着後二、四五　前九、十分
◉ビクトリア・ナイモ間列車
發前九、四〇　着後四、十五
◉ジョー・エヌ列車（シアトル行）
發前十時　後五時
着前八時　後一時四五分
◉ビクトリア・ナイモ間列車
發前八時　後七時
（月、火、十）前九時
◉ハーバー・ナビゲーション（ゴアー街オーフ）
◉インデアン河行（火、木、土、日）前十時
◉ユニオン汽船ハウサンド行（前九時）
十日廿日末日後十二時發翌後十一時（美深發）
◉シ・ヒ・エス・ケ・ヒ・ア・ヒ・ア・ヒ・ア

新小說

愛こ飢こ

下村千秋（作）

（134）

黑い影（五）

「――さう」と津川は、入口のカーテンを指し、「中に居れかゐる？」

「不、だれもゐませんわ」

「さう」と津川はもう一度言つて改めて、千枝子の身なりを不審さうに見ながら、「僕を待つてるために、千枝ちゃんはそんな盛裝をしたの？」

「いゝわ。けふ、この着物が仕立て上つたからなの」

「その白化粧は？」

「これ――？」と、千枝子は急にはにかんだが、それも白化粧のために、千枝子らしいはにかみには見ゆかつた。が、千枝子自身はそれには氣づかず、

「――この着物に、着付や似合はないといつて、そんな白化粧をしたの」

「だれがさう言つたの？」

「おかみさんが？」

「この廊先に立つてゐたのは、僕を待つてるためだつたの？」

「いゐ。おかみさんは、そんなこと知りませんもの」

「ぢや、なんのために立つてたの」

「おかみさんが、立つてなさいと言つたからなの」

「ぢや、千枝ちゃんは、客商売のおとりに使はれてゐるんぢやないか」

「ゐゝ、おとりなんですつて」

千枝子はそれを平氣で言つてのけた。

「馬鹿！」と、津川は危く怒鳴りつけさうになつたのを、ぐつとこらへた。

そのけば〳〵しい身なりや、淡々しい白化粧が、津川の言ふことを一つ〳〵跳ね飛ばすのか、それとも、そのために千枝子の人間が穢つて、津川の言ふことがそのまゝ千枝子の胸へ通じないのか、千枝子の頑癖がいち〳〵鳥肌げてトンチンカンなのには、津川は泣きたくさへなつた。その場で、その衣裳や化粧を、側ざ取り洗ひ落してやりたいとすら思つた。

――あのお銀ちやんがついてゐても、駄目なのだ。お銀ちやんもやつぱり、同じ穴のムジナなのだらう。千枝子は既に、その手身近沼の中へ引きずり込まれてゐるも同然だ！

津川は、一人で徒らにぢり〳〵してゐると、傾斜を下りて來る足音がして、

「だれ、きぬちやん？」といふお銀ちやんの聲がした。

きぬ子の千枝子は、カーテンの中へ走りこんで、何かさゝやいた。

「まア、この子は仕様のない子。早くお入りつて」

お銀ちやんがさう言ひ切らないうち、津川は、カーテンをくぐると、

「あんたも馬鹿ね。あれだけ言つたのに。さつさとお上りよ」

と、お銀ちやんは子供を叱るやうに言つた。

〈あてはづれ

娘「あの方のところ、思ひ切つた胸、なんて切性的でせう」

友達「ほんとうに頑さうね」

それを聞いた通りすがりの男さては自分の事かと一層胸を張ると、

娘「もつとも、二年間からする犬なんですものね」

御菓子
羊かん きんとん
バウエル街三五七
鈴木菓子店
電話シー七九三五
月刊雜誌

雜貨食料品
漁船金具一切
ポートエシントン郵國二七
龜田商店
P. O. Box 27
Port Essington, B. C.

電話パイ一三八三
バウエル街二二七五
タイー薪炭商會

最上薪炭

貨物運搬は凡て引受
電話パイ一五六六
晩市バウエル街四六二
運送社へ

組用
柳板
御希望のサイズを安價にて御求めに應じます
其他板各種
バウエル
薪炭會社
製材部
バウエル街一三五五
電話パイ三九二七
夜間パイ一四四四アール

和洋雜貨食料品
東洋商業會社
P.O. Box 46, Port Essington, B.C.
主宰 大橋松次郎

和洋御菓子
晩市バウエル街二三五
横山菓子店
電話シー六九四一

幼稚園
園兒百人募集
本園は是迄幾隣なカドバ會館を使用して來ましたが昨年末佛教會の新築成り衛生、教授、室内の設備を完成し多數の園兒を收容し得る教室を設けましたので佛教徒にして入園子女を有せらるゝ方は至急御申込下さい
△申込締切一月三十一日
△三歳以上は入園出來ます
△中込定員に達した場合はお斷り致します
△入園期日二月一日午後一時
尚詳細は直接御問合せ下されば御答へ致します
本派佛教幼稚園
電話パイランド二六三八

▲新着品
万年湯タンポ
ヤマトスキ燒なべ（キャストアイロン）
同
自慢ゾーリ　並
皮スリッパ　特上
同
千切大根　二斤
丸干ウルメ　一斤
芋柄　一
玉鰈　一袋
晩市バウエル街四六九
薄利多賣
顧客本位
ユニオン魚店
電話パイ三三五＝三三六

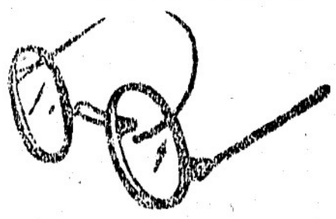

視力檢定
眼鏡調製
〈ステングス街記念塔前
ドミニオン建物内二〇二
視力專門醫　ノックス・ハンブリー
電話シーモア七六〇三
診察時間　午前九時より午後六時まで

ビルダーサプライ
各種ランバー、シングル、ドアーウインド、ネール、セメント其他建築材料一切最も安價にて販賣いたします
尚住宅、鷄小屋、バーン等の請負を專門として居ります
電話或は郵便にて御通知下されば遠近に拘らず早速セールスマン出張の上見積値段運搬其他万般御相談に應じます
ビーシー州ポート・〈ネー
ツランク・ダウンライン〉ロ　電話
ード角　ヤード〈ネー七九
自宅〈ネー一三五エル
〈ネー六八
ファンリッチ製材會社
瀧本與次郎

嚴寒時の急速發車には
ホーム冬期用ガス
醇製に適合する特製ガソリンは長き哩程を保ち御經濟です
是以上の瓦斯
は何所にもありません

Oldest Radio House in Mount Pleasant
MAIN RADIO　2705 Main St.

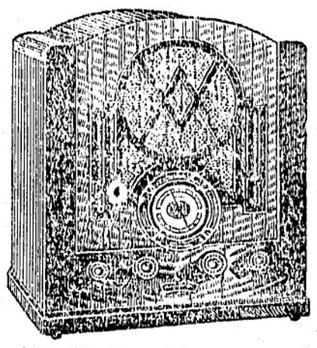

三十五年式レヂオ界に斷然他を凌駕する長短波受信
ウエスチングハウス
ウオールド・クルーサー
テーブル モデル
六チューブ　八十九弗五十仙
八チューブ　百六十六弗
十二同　二百四十九弗五十仙
支拂は如何樣にも御相談に應じます
ウエスチングハウス短波特別設計アンテナ
十數會社製のレヂオを取次販賣をして居りますから御好みの交換は大勉强でいたします
中古レヂオ十弗以上電氣器具一切
メーン街二七〇五　電話フェアモント四四〇四
マウントプレザント最古のレヂオ店
メーンレヂオ商會
日本人部主任　新井孝三
西第十街一五五　電話フェア四四六二

老衰防止に
劃期的新發見
植物アウキシン劑＝ホルモン＝抽出
藥名　子オ。子オギ
人体老衰の原理はコレステリン過剰のために細胞組織は彈力を失ひ、弛緩を生ずるためです
植物アウキシン
植物にはコレステリンはふくまない、而もある植物にはコレステリンの沈着作用を防止するばかりでなく過剰なるコレステリンを驅除するはたらきがある植物の中には植物アウキシンたる微妙な物質がふくまれ、これが植物の神秘中の神秘とも云ふべき本源である、植物の生命は植物アウキシンなる微妙なる物質のために營まれる
生物の生命はホルモン――
合理的ホルモンは植物アウキシンに在り
藥價　三百五十錠入　一、五〇
晩市バウエル街三三一
謝恩券進呈
新見商會
電話ダグラス三一一二

現金で安く買へる店
東〈スチングス街六四九
米屋商店
電話パイランド八八九エル
649 Hastings St. E. Vancouver, B. C.

●高等南京料理
コックは此の道の腕きゝで料理は貴樣のお口に合ふやう
美味に調理　値段は大々的勉强
晩香坡市バウエル街三八二
新南京樓
電話シーモア七八七五

高等南京料理
日本人諸君の御來店を歡迎仕候
晩香坡市バウエル街二五二
新北京
電話シー五七七四　同三五一七

電話シー四五三三
昭和倶樂部
晩香坡市バウエル街三八〇
事務所用　電　ドグラス五五二二

△痔疾は根治出來るか？▽
在來の賣藥でならば遺憾ながらノーである、何故？それは外用藥は一時的鎮痛緩和劑であり、內服藥とても下劑同樣のものであつた、然るに
ヂサンサー錠　の出現に依つて賣藥に依る痔疾根治は可能となつた、外科手術の他なしと宣告された患者が本劑服用十數日にして全治した如き實例は無數に經驗し、確信して患者諸氏に推奬出來ると醫學博士石田俊孝先生は發表して居られます　二弗五十仙
△頭の榮養▽
胃腸を强くする頭痛疲勞回復劑「はれやか」一弗五十仙
本劑は腦神經と胃腸の相關的病理に立脚して創製されたる最初の强力明腦劑にして健胃整腸の効能また非凡なれば頭痛、齒痛等の發作鎭靜に卓効あるは勿論、連用による腦及び胃腸の補强効果は在來此種藥劑の遠く企及も得ざる所なり、一般神經衰弱特に學者、事務家、學生、ヒステリー婦人の常用として好適也
晩市バウエル街三九〇　電話シー四七六八
近藤特許賣藥店
O KONDO 390 Powell St Vancouver B. C.

CHOP SUEY
大衆的南京料理
朝日チヤイスプツツ
バウエル街三五八　電話シーモア一三一七

紙類及文房具卸商
晩市ホーマー街九九六
電話ツリニチー二五三一
COLUMBIA PAPER CO. LTD.

薪炭
マーリン
薪炭會社
電話パイ五六〇五
住宅パイ一一四八エル

醫士林弼臣廣告
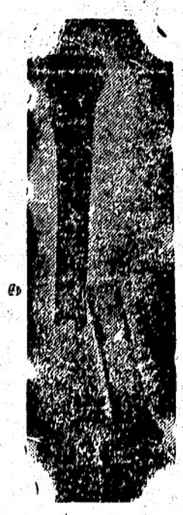
專門　挫骨、打撲傷、斬傷、腫物、筋痛、るいれき、痔漏、火傷、脫腸、血便、殊に打撲關節の痛み等は如何なる重症と雖根治し猶接骨の技術に就ては既に日本人各位御熟知の事に候
東ベンダー街九二　電話シーモア三六二七

小生儀ツラツク使用中足を挫き林博士の治療を受けたる處僅々一週間にて全治茲に林醫師の卓越せる技術を確信し深く感謝致し居候
ステブストン　大谷常吉

小生儀家屋修繕中手を酷く打ち林醫士の治療を受けし處僅か一週間にて疼痛も去り完全に快癒仕り茲に謝意を表し候
ステブストン　村上淺松

今回ステブストン日本人各位の御便宜と御經濟を考へまして接骨、挫骨、筋違其他一般外科治療御希望の方は秋本金物店迄お申込下されば何時にても同店まで旅費無料にて出張し晩市と同樣の費用にて治療に應じますから同店まで御申込下さい
醫士林弼臣

艶説美女地獄

森曉紅作
久保田清春畫

◇（三二三）◇

板船の卷（二十）

出たまゝ、戻らぬお樂、此の夜の席の形勢に不安を感じて後から出て行つた彼れ眼心の女中お高も其まゝ、戻らず、此の夜といふ此の夜は、山城屋に久しく興味ふかき災ひの臨が、かと〳〵一時に せと迫つて来た夜であつたのだ。

集まつた客達は即ち重大名といふ程度で、文句をいふ者はなく、果する相談の進行の速く淨むことを敬んでゐるので、彼女があて期待出来の思ひの通らぬ事は殊勝といんだらうか？　たと〳〵さんざ結果に及ばうとも、お樂は今夜此の相談の席にゐた方が、彼の爲には楽在仕合はせであつたに相違なかつたな。

藤蔭安雇の呼び出しに、何にも知らずに出て行つたお樂は――さて、どうした事であらうか？

それは兎に角、今夜の山城屋にかける相談はもちろん遺言に一致なく、すべては、茂兵衛老人の意見、賛成を以てする者らひに誰に不服のあらう樣はなかつた。

角して涙持つ眼を膝に落して、低頭をするのみだつた。

「御承知の通り、まだねんねいでなハ、、、。」

と茂兵衛老人は孫を扱ふ樣に慈しみ、やさしい調子を亦一同の方へ向けて、

「ところで皆さん、まだ御の初七日が明けたばかりでございますから今晩此の席で申上げるのも如何なものではございますが、たとへ心に飽る目敗の中とは申しながら後々の爲皆さんの御同意を願つて置かなければなりませんのは、此の心縫の事でございます。」

と云へば、

「オ、其の事ですッ。」

「其れがかんじんの事ですッ。」

と、並居る後方から雖れか思はず弾み出たといふ樣な聲をかけた。

「なア皆さん、其れにも實は仁右衛門頭とも相談を重ねまして、大丸私共が目星をつけ、當人に否應の無さうな仁がございますので、其の儀も道御申上げますが、取敢ず皆さんの御同意を願つて置きます。」

と茂兵衛老人、殊に其れは明るい調子で云へば、其の言葉の切れと共に一同の手は亦明るくバタバタと鳴つた。

「為蔵さん、其の儀は仁右衛門頭に一任申しします。」

「後見の仁右衛門頭にも、此の上共御願ひ申します。」

と、いふのが客一同の聲であつた。

首尾よく所謂相談を納めた終りに臨んで、茂兵衛老人はお縫の手を執り座を進めると、やさしく其の姿を顧みながら、

「それ〳〵お縫坊、改めてお嫁へも皆さんに此の先の事を御願ひ申さなければいけないよ。」

と所謂云へば、お縫は何の言葉も出ず、たゞ手を突いて、悲しい涙ぐりポチになつた身に晴れやかな今夜の席、云ひ知れぬ心持で、見ふりせぬるから、彼の女の姿の見ぬ事は結局辞んでゐるのだつた。

茂兵衛老人にしても仁右衛門にしても亦、お樂の上には殊に深り出さねばならぬ重大事があるので此の夜はこのまゝ、彼の女の居合はさぬ事ひに彼の女に關する事は遺言狀の表に、問題を預かつて貰く方が都合よくもあるのだつた。

然し折角彼れ銀次を引眼つて來て、彼の女の聽を冷つかせ除しした事がムダになつたのだけは聊か殘念でもあつた。

もし今夜お樂が居たら、どんな顔をしたらう？　どんな行動に及ぶ

晩香坡市ローン街三三九
加奈陀日本人會
電話ツリニティー七二
Canadian Japanese Ass'n
329 Gore Ave., Vancouver

晩香坡市ローン街三三九
美術御寫眞
高尚優美な御寫眞は
大勉强中の
メーン街三〇四
元中町
寫眞館
利根川寫眞館
電話シーモア三六一八

移轉廣告
今回左記に移轉して大勉强で御用命に應じますから相變らず御引立を願上げます
メーン街三三八
友田裝帽所
電話シーモア一八〇三エル

シンガーミシン
日本人部
代理人　堀七藏
キャンビー街二三九九
電話ブッセンセント四〇三一エキス

◆ラジオ◆
「各種ラヂオ修繕販賣」
其他電機修繕一切
最新式試驗機設置
ホーム　ラヂオ
エンジニヤース
（家庭ラヂオ商會）
東ヘスティングス街六〇五
電話ハイランド一六六〇

男女子供靴一切
澁谷商店
バウエル街三七四―三七八　電話ダグ五五二五

男女子供靴一切
加藤靴店
バウエル街三三八
電話シーモア一八六一九
住宅　東カドバ街七九一　ハイ九二七エッキス

▲薪、石炭
コムマーシャル街埠頭
ターミナル
薪炭會社
電話ハイランド五四四三
夜間ビュー八六二三エル

男女衣類一切
宮崎商店
バウエル街三三九
電話ドグ一七四七

バウエル街二六一
末廣
電話ダグラス五二三六アール

すし並に丼物一切
日の出
バウエル街二三二
電話ダグ四四五六エル

男女着類一切
石炭販賣
誠心堂内
伊吹運送社
バウエル街二四九
電話シー四八八四
自宅シー三七九〇アール

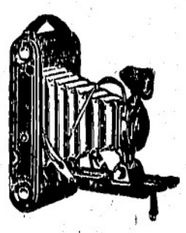

誠心誠意
晩香坡市バウエル街二四九
誠心堂
電話シーモア四八八四
249 Powell St. Vancouver

風邪、感冒がとても流行り出しました
御一家の生命線を守る体温計を御備へ下さい
半分計　一分計　一弗以上各種

感冒　肺炎　百日咳の特効藥
吸入藥　カンピロン
吸入器で適宜吸入すればたんせきは勿論熱を下げ心臓の働きを弱め消炎と殺菌の効力は非常なるもので、咳の出る病一切によろしい
定價　一弗　二弗

鬼が引張つても破れない
保證付
湯タンポ
七十五仙以上
金盥湯タンポ
燒付湯タンポ
電氣ふとん

バウエル街二二九
千鳥
電話ドグ五五七八
鎌田玉子

ゴーア街一二〇
樂々
電話ダグ二七〇六

鍋燒うどん、そば、どんぶり物一切出前致します
バウエル街二五〇
天狗
電話シー三五三八

御手輕
御料理
アレキサンダー街三六二
吉野
電話ダグラス七二三

アレキサンダー街三三六
鈴蘭
鈴子
電話シーモア一九一四

御めし　丼物一切
毎朝七時開店
晩市バウエル街二四三
安値
御めし
目さまし
電話シー五八二四

會席御料理
バウエル街三二二
金太郎
電話シー二〇〇三

ちり鍋、すき燒
御飯
ゴーア街一二八
玉川
ダグラス四七九三アール

和洋雜貨食料品
漁船用具一切
ポートエシングトン郵函三二
岸本商店
P. O. Box 31
Port Essington, B. C.

●魚類
●肉類
●青物類
●カマボコ
●和洋食料品
バウエル街二六二
茶木魚店
電話ドグラス五五四二

諸種製材
御入用の節は日本人販賣人
山崎に御面談下さい
新西院
モハーク製材所
MOWHAWK LUMBER CO.
New Westminster, B. C.

東カドバ街四三八
醫士　石原明之助
電話ハイ壹壹壹

◇乾物がいろ〳〵來ました
千切大根　二斤　二十五仙
花丸大根　一斤　十五仙
芋ガラ　同　二十仙
干蓮根　一斤　三十仙
干午蒡　一斤　三十仙
◎日本酒粕　三斤　二十五仙
◇本場江州澤庵を
大勉强に賣出して居ります
精選商品の薄利多賣は
香村商店
バウエル街二六九　電話ドグラス九二

輕便格安
かみなり
曾我運送舍
晩市バウエル街三八一　電話ダグ四七八八アール

皆樣の
名畑運送社
ゴーア街貳貳貳
薪石炭販賣
電話シーモア一〇八九
宮本

越
薪炭販賣、煙草果物
運送社
バウエル街二三八　電話シー三五二八

一九三五年の耳は
ビクターに集まる!!
お正月の……
お樂しみに
御家庭へ是非一臺
（ビクターラジオ蓄音器目錄呈上）

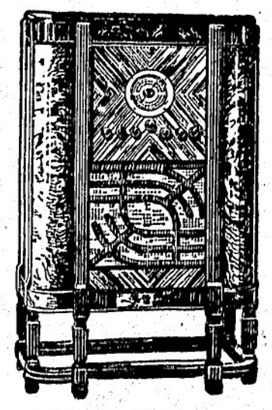

8 Tube　$12.700

HIS MASTER'S VOICE

バウエル街三〇一
大正堂
電話ダグラス五五
ミカド・ツランスファー
電話　ステプストン　二

名刹圓照寺の慘劇

斧をふるつて尼僧等四名を慘殺

解雇を恨む元寺男

十日午後十一時半頃奈良縣添上郡帯解町大字山の山村[illegible]所で知られる[illegible]真言宗[illegible]心寺派の名刹圓照寺で行はれた法華長夫妻と尼僧二名惨殺（一名は重傷後死亡）事件は犯人山下政五郎（七）が同夜山[illegible]ひに現場からふよそ一里を隔てた同人の郷里五ケ谷村に立廻つたところを同地駐在所藤原巡査に取押へられ目下奈良警察で取調べの結果慘酷な犯罪の全貌が遂に判明した

犯人山下は昨年二月同寺の雇人として雇はれたが昨年末解雇を言渡されたのを恨みに思つての計画的犯らしく、同寺では同夜御殿の就寝を待つて十二時前庫裏の一間はそれとなく部屋に切取つたが、十一時過ぎ被害者の執事長井功熊三氏（ハ）は書斎で[illegible]きつけ玄関先八畳の間に寝てゐた執事石田藏氏（ヘ）を起し二人で現場に出たところ犯人が斧を振げて突つ立ち殺してしまふぞ踏りかゝつたので両氏が格闘、兇器の斧を奪ひ取り更に表玄関へ駆けつけた所、客の[illegible]郡[illegible]那佐村大字北[illegible]吉郎氏（ト）と三人協力して取押へんとしたが、馬力で始末になをへず、三氏は犯人をそのまゝ屋内に逃げ込み戸を締切る一方石田、百[illegible]両氏は附近の消防組員に救ひを求め同村大字[illegible]村消防組員が駆けつけたところ時既に遅く井功氏は表玄関から奥につゞく廊下右側の間で、同氏妻きくのさん（ヘ）尼僧宗瑞尼（ト）は玄関先間の間で惨殺され、宮[illegible]仏壇に拠り[illegible]手つきで前髪を焼いては[illegible]

（ん）は井功氏の隣室で撲死の重傷を負うてゐて間もなく絶命した、犯人は兇器を奪ひ取られ三名が屋内へ逃げ込んだあと近に物置小屋にいたり別の斧を持つて表玄関三畳から屋内に押入り、玄関左の間で[illegible]ひ[illegible]力、きくの両女の頭部を撲打即死せしめた上井功執事長を追つて奥へつづく廊下を渡り、左六畳の間で背後から一撃を加へて殺害、更に同隣室で就寝中の仲尼尼を襲ひ滅茶滅茶に粉砕の重傷を負はせたらしく、[illegible]

[illegible]ひに来た平[illegible]逸にざこちない挨拶をしてゐる、この

青年は平柴縣下の多額納税者で野田醤油の製造元茂木一家の御曹司で現在同會社取締役茂

巨萬の富を捨てゝ

『戀』の煎餅屋

野田醤油茂木家の御曹司が ほゝ笑ましい轉向

[illegible]平京橋谷崎泉町に「野田せんべい」の看板をかゝげて一ケ月ほど前に開店したさゝやかな煎餅屋の店先で、どこか品のある青年が板につかない厚ぼれの印半纏を着、[illegible]れぬ手つきで煎餅を焼いては買家の御曹司で現在同會社取締役茂

[illegible]家の[illegible]

[illegible]

母います天國へ

◇…乙女となつて覺えしは辛い涙の一文字…◇

女學生毒をあふぐ

大阪住吉區桑津町[illegible]師[illegible]田濱子さん方で妹の市立東平野實科女學校四年生森本房子さん（十）が十日午前八時ごろになつても起きないので家人が部屋の覗くと寝床の中で昇汞三錠をのんでゐるので大騒ぎとなり手當したが生命を案せられてゐる、枕許には幾兄、姉に宛て

「いろ〳〵お世話になりましたが私は母性愛を摂んでやまない女です、姉さんや兄さんの愛にはよろこんでゐますが……私には到底お母さんのことは忘れられません、母のゐる天國へ參ります……」

とあり他には

「いまは世にないお母様の優しい手に育てられ乙女となつて覺えしは辛い涙の一文字」と『生きてゐたとて枯すゝき花も咲かねば實もならず』

なぜと綴つてゐた

同女は天王寺區北山町製藍商森本信之助さんの六女で昨年三月慈しみ深い母を亡くしてからは乙女心の母戀しの一念から憂鬱症となり『死にたい〳〵』と口癖の如くいふので家人も案じ姉

背廣服を半纏に着かへ、インテリ青年には珍らしい小商人に轉向したものである、早朝から板の間に座つて煎餅を焼き、御用聞きから五錢、十錢の袋賣りまで一人で立ち働き妻の壽さんと可愛い

……**長男**

忠雄君（二）のために、はゝ[illegible]ましいお坊ちゃん商賣に奮勵してゐる、十一日正午同家を訪れると『いらつしやいまし』とすつかり商人らしくなつた姿を現したが『いやはめられることではありません』と謙遜してゐた

[illegible]

伯國の柔道熱

海軍々人に正式に教へる

日本へ教科書注文

南米の友邦ブラジルでは最近サンパウロ市を中心に各地で「ジュージッ」熱がとても盛んとなり、道場もあつちこつちに出來たといふ話であるが、こんぞブラジル海軍氏の門弟初段矢野武雄氏を教師として招くことに話がきまつた

[illegible]

怪談　立てる死體

娘さん仰天

千葉縣野田町清水農、清次郎長女こう（九）といふ娘さんが八日午前八時頃山へ薪とりに行かうとして同所清水公園金乗院墓地の脇を通りながらフト傍を見ると、道路から二間ほど距てた墓地の垣根に白い帷子を着た生々しいお婆さんの死體が眞つ直ぐに突つ立つてゐるので吃驚仰天、眞蒼になつて寺へ駆け込んだ、野田署員が出張して調べると死體は舊冬十二月二十四日胃腸病で死亡した同所農大野春次の妻さと（五）で、死後疑相に入れて約三尺位の深さに埋葬したものを七日夜何者かが發掘して墓地の垣根に立てかけて置いたもの、野田署では發掘の狀態から見て何者かの惡戯であらうと見てゐる

[illegible]

フエヤビュ

佛教女子青年會總會

本年度の役員が決定

[illegible]

[illegible]

紙はり

壁落ちを完全に塗り埋め粘度强き良質の糊を用ひ凡て調和よくし名工の經驗を驗以て美しく完全に責任を以て安價に致します　すぐ後に至り悪しき個所出來たる場合は無料にてなをします

花嫁様のお支度

パーマネントウエーブ

結婚式用裝飾無料で貸します

[illegible]

御家庭常備藥　御案内

切傷、靴ずれ、水むし、火傷　皮膚劑　アースタム　六〇

感冒、肺炎、咽喉痛、打身　濕布劑　エキホス　四〇　八〇　一、三五

食慾不振、榮養不良　滋養劑　ポリタミン　二、五〇

霜やけ、くさ、たゞれ　軟膏　デスチン　一、五〇　一、〇〇〇

青春再び回る精力の泉　精力の爆彈　黑兎散　一、五〇

咳、ぜんそく、百日咳　鎮咳　去痰　フアトシン錠　一、七五　一、五〇〇

頭痛、疲勞回復藥　胃腸强壯　はれやか　一、五〇〇

胃腸强壯、便秘　ネオ・ネオギー　一、五〇

いぼぢ、切痔、あなぢ　座藥　軟膏　カビドール　六五　一、二〇　一、四〇〇

バウエル街三〇一　大正堂　電話ダグラス五五

▲御灸　肩の凝り、神經痛、リヨマチス、その他　胃腸病、炎點專門　清水式灸點　何時にても電話下さるれば御伺ひ致します　探索器　バウエル街三一六（ライオンルーム一號室）　電話ダグラス四六七二アル　江崎秀次　留守中はハイ三一一エル

慢性病最適應症　鍼灸按摩術　專門治療　鍼灸　バウエル三九六（ホテルウオルド一〇四號室）　久永鍼灸療院　電話シーモア三七八八

炎の進化せる溫熱瞬間療法　炎の純科學的研究を重ね遂に其範圍を脱し京都の加藤幾太郎先生の發明せる特許熱療器を使用せる刺戟療法であります　適應症＝神經痛、喘息、脊髓、淋疾、ロイマチス、中風、腰痛、胃腸病、痔一般　松本溫熱瞬間療院　晩市バウエル街三二六　キングルーム二一三

八面雜俎

◇……[illegible]村の橋本倉之助さんは本年漁團の顯體長には當選するし一人娘の操さんは良縁あつてこの土曜日には結婚されるし正月と盆が一緒に來たとはこの事、今度橋本さんに見立てられた伊藤君は新進の實業家、テニスも上手ゴルフも上手と云つた現代的スポーツマンだ、若夫婦の上に榮光あれ……。

◇……晩香坡で易斷所が出來る一つ皆さん本年の運勢でも見て貰ひますか、若い人には戀愛、縁談を見て貰ふもよからう、我々には何よりも金のなる木を探さなければならない、どんな棚ボタ式の好運が待つてゐるかも知れないから。

◇……ミカド倶樂部のピンポン選手は白人リーグに入つて活躍してゐるが、却々强剛揃ひだ、一つ本社のピンポン天狗チームから試合を申込むかと目下相談中。

そこで同協會から在サンパウロ内山代理大使を通じて十一日外務省へ、協會で使用する英佛兩文の教科書『柔道の根本原則』『試合の規則一般』を大量的に送つて貰ひたいと希望して來たので、當局から早速講道館と觀光局へ移牒、講道館でも『ジュージッ』の南米進出を非常によろこび、先方の申出に副ふやう色々と便宜を計ることになつた

ラヂオ

明夜の主なる放送

◇晩香坡プログラム◇

ピアノ、オーガン、聲樂六時半絃樂七時、管絃樂七時半一一〇〇キロ局、バイオリン七時四十五分、時事放送八時半一〇一〇キロ局

◇米國側プログラム◇

ルデー・バリース管絃樂五時、ヘンリー船長ショウボート六時ポール・ホワイトマン管絃樂七時、管絃樂十時十五分より六四〇、六八〇、九二〇キロ各局、ダンス音樂八時十五分より六一〇、九四〇、一一三〇キロ各局

◇婦人會總會が開かれ會務、會計報告、役員改選並に中山牧師『婦人の使命』と題する講話がある

△ボーイス・クラブ＝金曜夜八時よりグール長老指導のもとにボーイス・クラブ例會が開かれる

△少女會＝土曜午後二時よりジュニヤー少女會の例會が開かれる

△[illegible]り婦人會總會が開かれ會務、會計報告、役員改選並に中山牧師『婦人の使命』と題する講話がある

△地方委員＝去る十曜開かれたる信徒總會に於て マーボール地方委員として鈴木仙太郎、入江喜右衛門兩氏選ばる

△幼稚園兒募集＝第三街、マーボール、カドバ聖公會各幼稚園共來る二月一日より新學期開始に付き園兒を募集中である

△樂しいクラブ＝來る廿六日午後二時より樂しいクラブ少女達、バドミントンの練習をなす

△[illegible]

△[illegible]

△[illegible]