Vol. 29 No 8382 Tuesday, 4 December, 1934 **TAIRIKU NIPPO** 昭和九年十二月四日（火曜日）第八千三百八十二號

大陸日報

TAIRIKU NIPPO
(THE CONTINENTAL DAILY NEWS)
PUBLISHED BY,
TAIRIKU NIPPO SHA LTD.
213 & 215 CORDOVA ST. E.
VANCOUVER, B. C.

本紙定價（前金）壹ヵ月七拾五仙 六ヵ月四弗貳拾五仙 壹ヵ年八弗貳拾五仙
發行所 株式會社 大陸日報社 代表者 山崎亨 晩香坡市東カドバ街二一五番 電話バンクーバー五五三三

紙はり（東（スチングス街二四一 電話バンクーバー）小林 電話シー八八七五ソイ

晩市東（スチングス街六〇五 電話ハイランド一六六〇

ビーシー州公認 渡邊琴子 電話シー七六八〇アール 三味線の皮はり替へ

斷末魔の豫備會商

我が態度で舞臺暗轉

華府條約の單獨廢棄決定の報に

英米側俄に慌てて出す

ロンドン三日——三國會談は東京より華府條約の單獨廢棄に關する決定の報傳はつたので、議題は是に集中され、英米側は豫期通りとは言へ（他動を受けて居る米國側より見れば相當）日本側は通告日取りや豫定の公電未到等なので其行答（尚連帯力針、期日の如きは條約規定通り六ヶ月を明かにした、米國代表は華府、ロンドン兩條約の條文を基礎として豫備會商に參加した故、新事實に直面して會商中斷を味する裏ありとの意見を同はし日本側の會商ど條約廢棄通告（直接關係）を認めないとの意見に反對を表明し、その趣旨で英代表部との談話の結果明日英米會談の上今後の會談如何にすべきかを協議する、尚豫備會商は日英間の接觸的打合せ仕度に入らんとしてゐる點に英米間に會商繼續如何の問題が醸せらるゝに至り期待一層の加である

豫備會談休會說有力

會談打切り說もある

豫備會商中斷の際後續として次の二案あり（一）米國側が歸國者の事情もある故豫備會商の形式として來春早々米國側の歸英を待つて再開し、六月頃に本談を行ふる豫定の下に休會する（二）豫備會商繼續する場合は色々の言質を增して各國對立の形式を採り右を打切り無期の外交機關で交渉を續け本會議への地ならしする何れ二案中の一案が有力だ

軍縮問題の前途を氣長に構へる

豫備會談で話は纏らなく共今後の二年間に協定

ロンドン三日——英國武案を中心とする技術的會談は今週前半間に終了する豫備會議として三項より成る所謂日武案を提示したがその中最的制限なる海軍の暫定的制限には日本が絶對反對し防備制限は同じく最的制限なる海軍米國と英國自治領が反對でサイモン外相自ら最近極東に出向代表に指令を言明するに至り更に進歩通告は我が代表が現に有する制限外として明確に表示し無条件と決定したので同案は全く葬られる形となつた、尚暫定的制限は

龜甲天醬油

一斗樽 瓶詰其他 甘露醬油

景品付大賣出し

〔シボリ切り生揚醬油〕

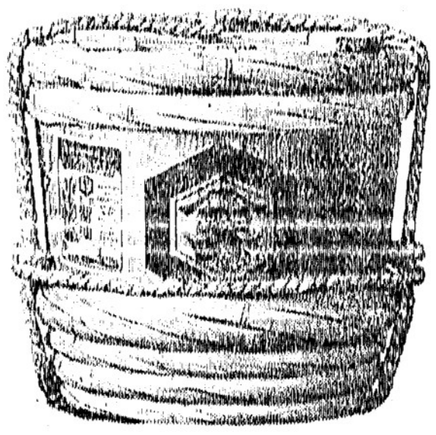

絶對カビぬ

醬油界の覇王キツコー天醬油は

皆様より多大の高評を賜はり厚く御禮申上ます、就きましては平素の御愛顧に報いる爲め

十二月一日より向ふ三十日間景品付一樽御買上毎に削り鰹一箱 漏れなく差上ます

何卒此際最寄り商店からキツコー天醬油を御買上げ下さる樣お願致します

入目の確實 知らせ下さい遠近に拘らず直ちに御屆け致します

若し御取引商店に品切れの節はお

味がよくて何れの醬油よりも破格

勉強し得られるのは仲買人等の手を經ず我

醸造場より直輸入の爲めである事を御承

知下さい

專門 味噌 醬油 清酢

キツコー天醸造元

廣島縣福山市外山手

本店 天野醬油醸造元

晩市パウエル街二一四一

天野 清酢 味噌 製造元

電話 ハイランド五五二六エル

江間式心靈物理綜合治療院

治療時間毎日午前九時より午後八時まで 晩市パウエル街ホテル・ウオールド三百〇四號室

江間式心身鍛錬法講師 東京理研生理學士 念親修養會靈術士 面川寛之助

電話 シーモア一三二一エル

晩香坡市パウエル街二五三

ビーシー魚店

電話ダグ一七八八 夜間シー三五三八

ROBERTSONS PURITY BREAD

ロバートソン精製ブレードは人体の建設素で市場最上のブレードです

最寄りの店でお求めなられるか

ハイランド二二一七一（電話下さい

世評の高き グッドイアータイヤ

其外自動車附屬品一切大勉强で御用命に應じます

邦人唯一のグッドイアータイヤ特約代理店

晩市アレキサンダー街ゴーア街角

日本オート

電話 ダグラス二八九九

納豆が出來ました

最寄りの店からお求め下さい

パウエル街二一四一電ハイ五五二六エル

天野兄弟商會

▲鶴龜印白味噌飛切特等特約一手販賣

晩香坡市パウエル街三三七

蛭崎商店

電話ドグラス九九一

ハヤミのコールを

ハヤミのコールは品質が良いと評判です 配達は迅速、電話にて御注文下さい

晩香坡市パウエル街二一三

速水商店

電話シーモア四一四一 住宅ハイ五三六二ワイ

自轉車は ターメー

晩市メーン街壹壹貳 電話ダグラス五五五九

ターメー自轉車店

懸賞

シー・シー・エム 卅八弗の自轉車千臺 締切十二月十五日 （詳細は弊店までお尋ね下さい） バウエル六百番臺グラージ安く貸します

昭和十年度 博文館 當用日記

大形上製 一、〇〇

中形上製 一、六五

中形背革 八〇〇

半圓日記 四、〇〇

家庭日記 六、五〇

小形日記 四、〇〇

英文當用日記 七、〇〇

懷中日記 一、一〇

昭和十年御壽賀 一、二五

送料 一五 同 一〇 同 一〇 同 五

S. UCHIDA

内田書籍店

電話シー六七一六 347 Powell Street Vancouver, B. C.

N.Y.K.

1404 - 4th Ave., Seattle, Wn.

郵船案内

船名	入港	出帆
日枝丸	十一月廿四日	十二月五日
平安丸	十二月十日	十二月廿二日
氷川丸	十二月廿六日	一月十日

横濱行客等 六十弗 （當日正午出帆）

當社の船は全部邦人乘組員にして精神的にも技術的にも完全に訓練せられて居ります。御歸朝の際は是非御乘用下さい。

日本郵船會社シアトル支店

VANCOUVER PACIFIC PAPER CO. LTD.

紙の御用は當會社へ

包紙、紙袋、色紙、油紙、トイレットペーパー、其他ペーパ類一切

ククリ糸、カザリ糸、文房具色々卸賣

ワター街一六〇 晩香坡パシフイック・ペーパー會社 日本人部代理

電話 本社 ツリニチー六二二一 自宅 シーモア五三四一エキス

堀近夫

新荷着御案内

敷ノ子	一斤 二五	三杯漬	一斤 二〇
田作	同 三〇	錦漬	同 二〇
棒鱈	同 二五	福神漬	同 二〇
目刺鰯	一把 三〇	茄子幸子漬	同 二〇
丸干鰯	一斤 二〇	勝栗	一斤入 三〇
同 鰯	同 一五	アサリ貝佃煮	同 三〇
鰻 廿五匁入	一鏈 一五	サバ照燒	一鏈 一〇
同 四十匁入	二鏈 四五	銀杏	一鏈 一五
ハゼ佃煮	一斤 三五	鰡蒲燒	三鏈 二五

新米極上品 陶器類各種

日本菓子種々

前金御買上には特に割引いたします

品物は常に新しく豐富

晩市パウエル街三六九

良品廉價の 前川商店

電話ダグラス九八一

晩香坡市パウエル街二一〇二

視力專門醫 ノックス・ハンプリー

電話シーモア七六〇三

ヘステングス街記念塔前 ドミニオン建物内二〇二

診察時間 午前九時より午後六時まで

視力檢定 眼鏡調製

和洋雜貨食料品

晩香坡市パウエル街五六六

西村商店

電話ハイランド一三七五

內外食料品

晩香坡市パウエル街一二〇〇

岩本商店

電話ハイランド三六九八

快速 記錄的快速力

横濱へ 神戸へ 長崎へ

安全 可れも太平洋上の巨船です 晴の上を走る樂だとは本社船へ乘つて初めて知る事實です

少し位の時化（シケ）では ビク共致しません 婦人小供の旅行に特に安全です

出帆表 十二月一日ルシア 十二月十五日。シヤパン はポノルル寄港

CANADIAN PACIFIC STEAMSHIPS LIMITED

便利 船室は各船共最上の場所を選び清潔です 殺菌はスプリング附マトレスです

日本食の用意がわります 各船共日本人が乘組んでをります

沙市より同賃金で連絡切符差上ます

今回特に日本人コックを二名乘船致させました、日本人のお客樣には純日本食を差上ます

詳細は下記へ照會願ひます

巨船

ジヤパン	排水噸三九〇〇〇	總噸數二六〇〇〇
カナダ	排水噸三三〇〇〇	總噸數二一五〇〇
エシアア	同 二五〇〇〇	同 一六〇〇〇
ロシヤ	同 二五〇〇〇	同 一六〇〇〇

加奈陀太平洋汽船會社

SETO MORE Pacific Passenger Agent

CANADIAN PACIFIC (Ocean Traffic

J. J. FORSTER Steamship General Passenger Agent Vancouver, B. C.

ペーント釣道具

其他 金物類 一切 大勉强

MARSWELLS ANY COLOR FIRST QUALITY HOUSE PAINT

晩市メーン街二〇八

ビーシー金物店

電話ダグラス五五三六

日本郵船 C. P. R. アメリカンライン 日本行船切符 C.P. Express Moneyorder 販賣代理店 横濱正金銀行預金 送金無手數料取扱

和洋食料雜貨 精米 新西院市

西口商店

電話 壹壹六一 自宅 一八八五 九〇九エッキス

立志傳中の顔

和田邦坊

「お前さんはいつも浮世の人に背つてゐるが、誰が一番立派な顔をしてゐたか」といつて訊かれる。サア、誰が一番立派だつたか知、「人間の顔なんてものはライオンの顔と違つて、そんなに立派な顔なんかあるものでは無いません」上でするとその人が「しかしやつぱり立志傳中の偉い方はそれだけ顔も立派であるはずぢや、どうでせう」といふ。なる程、そこで僕は相手の顔を眺めて「なる程、さういへばあなたの顔なぞは立派ですなア」といふと、その人が妙に厭つて明らかに敬遠のゐる顔をしてしまつた。

◇

立派とか立派でないとかいつたところで、漫画家がわなたの顔はいゝですなアと感心したら相手は怒るのに極つてゐる。美人画家がいゝですなアといふと喜ぶのに極つてゐるのだ。

◇

われは立志傳中の人物だといふ人の顔ぐらゐつまらないものはないだらう。理詰めといふ事がつまらないものであるやうに、人間の顔は矢つ張り間の抜けたといふところが無くては面白うない。立志傳中の人物の顔が立派でないのはこゝ

やつてもいゝといふと、三百間の口が何を思つたのか一膝乗り出して来た。

◇

「西は先生はん、わてはな——これはわての取さらしせんなりまへんけど、わて先はズツの素人だんネ、大阪でチョッとした居してましたんやけど、どうもこの藝事が好きだしてな、舞ひの稽古屋へ通ひます内にふなと弟子の藝妓と出来ましてな。それが藝は下手やけどありやうがちよつとこゝ、妓でしてなのまア嬉しい仲でしてん。その中に（（ヘッ、申すも共してとだんネ。そいつが仙に切とさへて去ましよりましてん。ふのれやれ思ひ捜しなけど分りまへん。

◇

わてはもう死ぬ方が押しや思うて氣はふもろうないソ、一附寄席でも行つてやれ思うて南瓜の寄席へ行きましてん。すると萬才だんネ。ふやッと思つたら先生はん人間て口はポカンとあいてはんネンがな。びつくりしましたせ。舞台へ駆け上つてと思ふ位びしたけど——」

◇…大陸日報社參觀記…◇

語學校出身者が多い

六學年生　岡崎清人

十一月三日金曜日は午後から雨が大分降つて居ましたが佐藤先生にみちびかれて午後四時學校を出掛け飛び上りました。

◇

「待てしばし、こゝが男の心意氣や。よしわ、てもあの女の向ふを張つて万才屋になつてやろ。ナーニあの女が下手藝妓であれだけやれるのやつたらわてなら大丈夫や、今に日本一の万才になつて鼻あかしてこます思うてな、それが動機で東京へ出てましてん。どッちを見ても知らぬ人。幸い浮世を頼離幸苦、やつとまアモダン万才なら○○家やと、こゝまで……」

◇

「頭叩かれて苦労しましてんな。あんた立志傳中の人やがな」

とモーニングが今度は三百間の頭をポンと叩いた。

「痛いがな。（ッヘッヘ先生はん、わてのはこりや本當に立志傳になりますやろか」

「サア」

と僕は考へて、つくゝくこの三百間の口の顔を見直した。立派な顔なのだ。諸君よ、万才でも立志傳中の人物になるだらうか。

◇

「先生はん」とその三百間の口が僕（いふのだ）「西は先生はん、わては衣裳道楽やして、一つ今度裏つた連中の衣裳としよと思ひまんネン。どうだつしやろか。こゝ（ポッッと現在の立志傳の豪い人の顔を洗濯で染抜いたら思ひまんね、高座でパッと脱いだら高橋さんもをるり、荒木大將も出て来るソちうて——」

「しかし、君、立志傳の人物なんかの顔面白くないよ」

と僕はいつて、それから僕一流の理窟をこねてやつた。それより君の顔を好きなだけ並べた方がズツと愉快で氣が利いてゐるぢやないか、さうしろ、それなら描いてしやいまし。級の者は皆んで

「はやる心を押し鎮め、ハイッ」と、この時横に坐つてゐるモーニングが厚手を叩いて調子をつけた。

◇

僕は黙いて見てゐると、三百間の口は平氣で続ける。

◇

それから早速社長さんが工場を案内して下さいました。最初に活字をそろへて置く所を見て、活字の澤山あるのに驚きました。吉田さんとかつしやる方が原稿用紙を見ながら一生けんめいに活字を拾つていらつしやいました。

◇

白い紙が活字の機械に一枚づゝ入つて刷り上り次々と機械に入つて四つ折りになつて出来上つてくるのに驚きました。其の新聞は一時間に千四百枚ぐらい印刷するとかつしやいました。

◇

絵や寫眞を鉛をとかして絵を寫し新聞に寫し取る機械や薬書などに印刷する機械やブック類をとぢる機械も見せていたゞきました。外國の出來事はステンストンの大陸の無線電信で聞いて書取り晩香坡に送つて来たのを日本語になほして印刷するのださうです。電報を日本語に直したりするのはたいていい入時から十時十一時頃までかゝるさうです。新聞配達する人は八九人で皆諸學校に通つた方々ばかりださうです。

◇

田舎に送るにははんをおして一緒にまるめてすぐ送るさうです。僕は新聞社を始めて見せていたゞいたり、くわしく説明して下さつたので喜んで家に帰りました。

ミシヨンヘネー晩香坡市間定期客自動車
晩市發　午前十時半
ミシヨン發　午後二時　五時　七時半
午前八時　十時
午後一時　廿五分　時分
週末特別乗車賃往復一弗九十五仙
Mission - Haney - Vancouver Stage
晩市アボッツ街四四〇
電話シーモア八三一
ミッション電話一三七

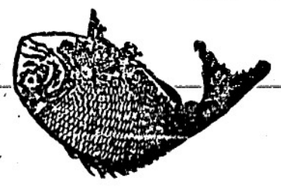

こまぼこ
製造販賣

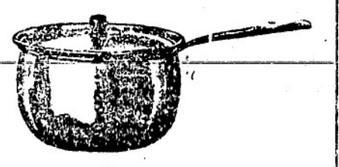

大工道具一切

バウエル街參參參
前川魚肉店
電話ドグ三八六
同三八七
住宅ドグ四七八七アール

晩市バウエル街三六八
秋山金物店
電話ドグ二三七

鮮魚、肉、青物
其他食料品一切
ニウフイシマーケット
新魚市場
バウエル街三九六
電話ツリニチー二六九九
夜間ハイ一三八八アール

二十年來日本人諸君の御用を承つて居り充分の經驗と特別の注意を以て御下命に應じます
東（ステングス街一三三五
エス・アール・ベル葬儀社
電話ハイランド一五
BELL FUNERAL HOME

牛乳菓子
カステラ
晩市バウエル街三九二
仕よし

ウイルス細刻み
御手帯には何文はしな良にしてもすでに煙草の
御刻細のツーリアニーデ色金パ
もでソーニルチもでーパーベはは紙煙草器ラクテンーヤシ
すれら得を見退御手必ずれば用使御用あれ
ウイルス細刻煙草と共にシヤンテラクーシーガレツト紙を御使用あれ

ユーモア小説

我輩は猫である（一）

ケローナ　まもる

「諸君！、我輩は猫である」我輩等の世界は至極平凡な法律もなければ組合もない、從つて國際紛糾と云ふ樣な七面倒臭いものもなければ虐待視側もなく、國境もなければ猫種の差はあつても猫種偏見もない自由な生活ではある。併しながら我輩等の祖先が一體どこで創生したか？は我輩の知る限りではないが、曖昧ながらと云ひたいが我輩にとつては最も大切なヒゲを捻つて考へて見ると、忠公（鼠を瞞着するために、この廣い複雜な世界に神の使命を受け？初めて創生したものと解するが、

そして我輩等のために動物保護の團體まで拵へてゐてくれてゐる。食物は豊富、我は自放題である。行難い仕合せだ。元來我輩等は實際よく寝るよ、寝過ぎる位だ。

◇

けれど我々でも寄寓者の生活程度或は境遇に依つて我々も各異るが、言葉遣ひから禮儀まで違つてくる。（つゞく）

一等壹千圓　以下懸賞總數六千八百餘點
謝恩券付聯合大賣出し
十二月一日より三十一日迄

模樣こいひ色合ひこいひ値段こいひ『ウン是れは』と御氣に召す事請け合ひの御贈答として格好の瀬戸物類種々仕入れました、然し御撰擇は早い内、品豊富な内になさいませ

▲飯茶碗　六〇　六五　七〇
▲小皿　三・五寸　五〇　六〇　六五　四寸　六〇　七五　五寸　八〇
▲中皿　一・一尺　一、〇〇
▲大皿　八寸　一、六〇　一、七五　二、二五
▲三ッ組丼鉢
▲重鉢　四寸　八五　四・五寸　一、二五　五寸　一、五〇
▲ムシ茶碗　三五
▲ウドン丼鉢　三〇
▲カン徳利　一〇
▲盃　一五　二〇　一打　三〇　四〇　四五　五〇
▲グラス盃　一打　六〇
▲箸立（揚枝入附）　一五
▲土瓶　新しい模樣入り　四合　三五　五合　五〇　七合　七〇　八合　七五　八〇
▲急須（新形ばかり）　三合　三〇　三五　四合　三五　六合　五〇　一打　六〇
▲番茶々碗　一組　七五
▲番茶器　一、〇〇　一、四〇　一、五〇
▲煎茶器　一、四〇　一、五〇　一、七〇　一、八五　一〇
▲佛茶碗　すばらしい
▲京人形　一五
▲ミアル飯ムシ鍋　一、〇〇　一、二五
▲丸形セーロ　八五　一、〇〇
▲櫻印醤油サシ　一〇
▲ミアルスキ燒ナベ　六〇　七〇

正月御用品は鮮魚、食料品から其他一切を取揃へて皆樣の御用命を御待ちして居ります
何卒多少に不拘御注文を願上げます

薄利多賣
顧客本位の
ユニオン魚店
晩市バウエル街四六九
電話ハイランド三三五、三三六

小原法相は何故 革手錠を提出せぬか

チク〳〵政府をツツいた 本四日の豫算總會

本四日の衆議院傍聴席は午前十時開會、原惣兵衛氏（政友、長崎）登壇して

「小原法相は革手錠の提出を拒絶したが何故出来ぬか」

小原法相「監獄法の解釋につき先例無き事は困るから閣議に依る」

「監獄法解釋の問題を除外し同事件に關する出廷者の氏名を消去せよ、若し出廷せず、牧野良三氏（政友、豊橋）立ち

「此の事件は齋藤内閣を倒すの端緒となる虞ひあるが敢ひて解く必要を要求する」

岡田首相「若干誤解の點がある」

加藤氏は更に責任問題を追及し、加藤久米四郎氏（政友、三重）

「内閣外地に官紀紊亂の事実あり、此の事件で責任を感じたか」

岡田首相「若干誤解の點がある」

加藤氏は更に責任問題を追及し、加藤久米四郎氏（政友、三重）

「此の事件は齋藤内閣を倒すの端緒となる虞ひあるが敢ひて解く必要を要求する

太平洋横斷機が洋上で今朝行方不明

昨日飛び出したウルム機

ハワイ附近消息絶ゆ

◇

最初の計畫では此の晩春故から太平洋を斜めに橫斷（横斷飛行）を試みウルム機は昨日午後五時桑港を出て洋上を飛び續け、今朝六時半頃近に着かねば洋上不時着水の已むなきに至つたわけである、豫定す管理つたウルム大尉の「スター・オブ・オーストラリア」號は計畫オブ・オーストラリア」號は計畫（太平洋標準時間）ホノルル東方一千三百哩の所でクーリッヂ號の上を通過し、十時の機上からの通信はハワイからフィジ島、ニッジーランドを經て横濱に至るものの

◇

ウルム機はウルム大尉の外に二名同乘して居り、今朝十時四十五分合わりと共に從事し拔絶するとこぶのンヂオが最後の知らせで同ラヂオでは目的地が判らず、ガソリンも殘り少になりつゝあるので救助はれた大學生が昨晩で相當多はれた大學生が昨晩で相當多に對してビーシー大學の學生四百三名（全學生の約四分ノ一に當り主に「ハワイ附近に於けるウルム機捜索の命令を下して居る

◇

なお（加奈陀が獨國で戰爭する場合わりと共に從事し拔絶するとこぶ合わりと共に從事し拔絶するとこぶ（ラを持つ大學生が昨晩で相當多といふものは

（一）戰爭が望ましいと云ふ場合でも從軍を拒絶せる者四割以上

（二）英國並に國際聯盟をいつでも支持援助するもの四分ノ一

（三）若し加奈陀が戰爭するならば從軍せぬと四割答ふ

◇

ビーシー大學生戰爭參加拒絶

たとへ加奈陀國が戰ふとも從軍せぬと四割答ふ

高眞は市國義會守衛さんを練の武士を西上守衛長以下ニッヤッの出警勇ましくやつて居る所――瑞時祈願會開會直前

大谷昭乘師一行來晩歡迎の順序

來る六日午前十時十五分シーピー停車場着

日本願寺御連枝大谷昭乘師及び隨行佐々木鐵城師、增山開教總長の一行は明後六日朝來晩するが歡迎順序は左の如く決定

△六日（木曜）午前十時十五分シーピー停車場着

△到着の際は何人も紹介せず直に本派佛教會客室に入り新聞記者と會見約三十分

△一行三名並に佛教會幹部、本派及地方開教使り吉野へ行く

△パトリシア・ホテル投宿

△訪問――（豫定）帝國領事、テーラー市長、市内觀光等は增山總長に相談する

△紹介――增山師を通じ連枝に會長副會長を紹介

△歡迎會――六日午後六時當主式

フェヤ佛教會主催に依る大谷昭乘師、佐々木鐵城師、增山總長の歡迎會は來る九日午後五時吉野亭で開催、希望者は同教會委員助五郎、川崎茂、西川清吉、田中佐太郎氏いづれかへ七日晩までに申込まれたし（會費一弗、次に歸敬式、おかみそりは九日午前九時上り同佛教會で擧行、七日夜迄に佛教會に屆け出づる事

太平洋横斷の電話實驗者の話し

桑港で海野技師語る

桑港二日發――「モシ〳〵」の日米太平洋無線電話はいよ〳〵今週土曜日開通式、日曜日から一般通話となる筈で、官廳の爲め遞信省より派遣され月末に亘つてニューヨークの米國電信電話會社と交渉しつゝあつた遞信省技師海野賢隆氏は日下當市滯在中で、試驗通話の感想を左の如く語る

「私は昨日も岡田電信局の局長と共に桑港市内の通話・例へば・・・

新小説

愛と飢と

下村千秋（作）

（80）

方向なき風雨（六）

「――」

「ねえ、田でやはるやうだけどこの娘を當分、わたしに預けてくれないかね。……そんな場合になつたから、お前さんに打ち明けるが、實は、あたしに姉が一人あるの。それが二年程前に、ふと出來て、遠くへ行つてしまつたのだ。そして、この娘をかくまつてやるのが、姉の唯一の償ひだと思ふの――」

「いや、この頃がこの音にひつついてるうちア、滅多にその手は喰はねえのでッ」

「ふ、ふ、ふ、大きなことを言ひなさんな。お前さんのその首は、とつくの昔、うちの旦那が預かつてるんぢやなかつたかい」

おかみはさう言つて、父親の惡――人年前の『殺人事件』を言外に匂はせたのであつた。

父親は、ひるまになつて答へた。

「そ、その事件なら、わしは潔白をきめてゐます。出る所へ出てどんな裁きでも受けます」

「へゝ、そりゃ立派な潔白だけどうちの旦那も、そんな事を使ふつもりなら、三年前、この娘の姉があんな大金を持ち逃げした時に使つてはすよ。だけどそんな手は決して使やしないから幼来が悪いといふの。大胆ぢやないが、一日狙ひをつけた獲物は、呑んでしまはなければや引つ込みやしないんだから凄いのよ。場合によつたら、お前さん、罪人呑みにしないとも限らないんだから――早い話がうちの旦那も、近頃、感冒なんかに出たりして、大や十大人の手分も貰つてるし、そん年人達ア、いざとなつたら命知らずだし――。どにかく、さすがのわたしも、近頃のうちの旦那には手が出せないのよ。お前さんなんかいくらダタバタしたつて追つつく沙汰ぢやないのよ。そこでわつしも考へたつもりの。かうなりやお前達の味方になつて、今のうち、この娘の身をどつか遠くへ隠すより外の手はないと思つたのの。ね、さうぢやないかね。」

「――」

父親は、再び暗い沈黙に沈んでしまつた。

「お前さんは、この娘を出すの殺すのといつてるんぢやない、うちの旦那の獲物に手を出すつて、御自分はサッパリしたいんぢらうけど、そいつやわたしが厭つもやあられない。それに、この娘だつて、考へてやりや可哀さうぢやないかい」

家庭小説

親鳥子鳥

（壹）佐藤紅綠

凱旋（七）

「武藤なんか、ないかがいゝわね、お母さん」

かう言つて彼女は、又もや兄と共に笑はれた。彼女はかうしてる中に、だん〳〵母の乳房から遠ざかつて行くやうな氣がした。

三月の初め頃から、毎年流行性感冒が襲つて來る。大切な入學試驗前とて、順子はそれはかりを氣に掛けた。

その中に、或朝なる子は、いつになく不活潑であつた。洋服を着てランドセルを背負つたものの、座へやうと坐つて、立ちうともしない。

「どうしたの？　まるちやん」と順子は言つた。

「何でもないわ」なる子はかう言つて立つた。さうしていつものやうに元氣よく「行つて參ります」と靴を履いて出て行つた。

▲御灸　胃腸病、その他灸點清水式灸點探索器　何時にても電話下さるれば御指ひ致します（ルーム三十七號室）
電話グランビル五〇五　バンクーバー市内は　ハイ三二一一　アール
江崎秀次

和洋菓子一切　豐富に揃へてあります　アイスクリーム
バウエル街三五七
鈴木菓子店
電話シー七九三五

月刊雜誌

和洋御菓子
晩市バウエル街二三五
横山菓子店
電話シー六九四一

Oldest Radio House in Mount Pleasant
MAIN RADIO　2705 Main St.
ウエスチングハウス
ウオールド・クルーサー
テーブル モデル
六チユーブ　八十五弗五十仙
八チユーブ百六十弗
十二間　二百四十九弗五十仙
支拂は如何樣にも御相談に應じます
ウエスチングハウス短波特別設計　アンテナ
三千五百年式レヂオ界に顯著な進歩を遂げる長足受信
十數會社製のレヂオを取次販賣をしてゐますから御好みの交換は大勉强でいたします
中古レヂオ一弗以上電氣器具一切
メーン街二七〇五　電話ツエアモント四四〇四
マウントプレザント最古のレヂオ店　メーンレヂオ商會
日本人部主任　新井孝三
四第十街二五五　電話ツエアモント四四六二

新着品
△デレシヤスアップル　上等　大　一箱　一、五〇
△帆立貝柱　一鏡　二五
△百合根　一斤　一五
△新牛蒡　同　二五
△鰹節　同　二五
△生栗　同　一五
△青地汁茶碗　一打　一、七〇
△漆椀手箸　一本　一五
薄利多賣　顧客本位
晩市バウエル街四六九
ユニオン魚店
電話ハイ三三五二三三六

荷物運搬は凡て確實　勉强切引で好評な
晩市バウエル街四六三
運送社へ
電話ハイ一五六六

各種製材
シングル　サッシ　ドアー
ウインドー　其他建築材料一切最も安價にて販賣致します
電話又は郵便にて御通知下されば遠近に拘らず出張の上見積、値段、運搬其他萬端御相談に應じます
ビーシー州ポート・ヘネー　ツランク・タウンラインロード角
ファンリッチ製材會社
瀧本與次郎
電話（ヤード　ヘネー五五キユー）（ミル　ヘネー一三五エル）（自宅　ヘネー七八エクス）

和洋雜貨食料品
東洋商業會社
P.O. Box 46, Port Essington, B.C.
主任　大橋松次郎

和洋雜貨食料品
漁船金具一切
ポートエシントン郵函二七
亀田商店
P. O. Box 27
Port Essington, B. C.

組用
柳板
御希望のサイズを安價にて御求めに應じます
其他板各種
パウエル
薪炭會社
製材部
バウエル街一三五五
電話ハイ三九二七
夜間ハイ一四四四アール

最上
薪炭
TYEE WOOD & COAL LTD
電話ハイ一二八三
バウエル街一二七五
タイー薪炭商會

嚴寒時の急速發車には
ホーム冬期用ガス
暖房に適合する特製ガソリンは長き哩程を保ち御經濟です
を御使用あれ
是以上の瓦斯
は何所にもありません

心臓病治療に
信用できる民間藥
心臓病と云つても辨膜症、狹心症、心臓肥大、心囊炎等種々ありますが、何といつても心臓は生命の中樞機能ですから心臓障害を起すと他の諸機能も自然損はれますから遂には生命に關ずる一大事を惹起します
副作用絶無の
帽子屋　心臓藥
大評判の民間心臓治療藥
この藥は心臓の働きを敏活ならしむるに効効があり故に心臓の働き弱きため血の廻り惡しく永年間色青白き人、又は坂道を登りたる時、仕事をなしたる時、ドウキウチ、イキ切れする事ある人、顔面手足のウワハレた人、其他心臓より起る諸症に用ひて大効があります
藥價　一、〇〇　徳用　二、七〇
晩市バウエル街三三一
年賀狀調製　新見商會
電話ダグラス三一二二

現金で安く買へる店
東ハスチングス街六四九
米屋商店
電話ハイランド八八九エル
649 Hastings St. E. Vancouver, B. C.

高等南京料理
コックは此の道の腕きゝで料理は皆樣のお口に合ふやう
美味に調理　値段は大々的勉强
晩香坂市バウエル街三八二
新南京樓
電話シーモア七八七五

高等南京料理
日本人諸君の御來店を歡迎仕候
晩香坂市バウエル街二五二
新北京
電話シー五七七四　同三五一七

電話シー四五三三
昭和倶樂部
晩香坂市バウエル街三八〇
事務所用　電　ドグラス五五二二

安い新年ハガキの御注文は
目先の變つた意匠　高尚優美な体裁
然も値段は各社の協定値段よりも確實に二割から三割方はお安く御願いたして居ります
本年はゼヒ近藤とお決め下さい
住所姓名印刷代　三十枚　五十枚　七十枚　百枚
色刷りの分　九五仙　一弗廿五仙　一弗五十五仙　二弗
字のみの分　八十仙　一弗　一弗二十仙　一弗五十仙
▲ワタマン万年筆半額買上サービス續行
△胃腸疾患の豫防と治療に……ピボフエルミン　一、〇〇
△風引き易く、身體虚弱者に……赤國精製肝油　一、〇〇
△子×病、血の道、婦人病一切に……母心　一、〇〇
△リユウマチス、神經痛に……サルヘバチカ　三五　七五
△鼻つまりと頭痛に……緑國藥用香水　五〇
△タン、セキに……緑國咳藥、外用に……緑國塗布藥　五〇
晩市バウエル街三九〇　電話シー四七六八
年賀狀見本進呈
近藤特許賣藥店
O KONDO 390 Powell St Vancouver B. C.

CHOP SUEY
大衆的南京料理
朝日チヤツプスイ
バウエル街三五八　電話ツリニチ一二七一

紙類及文房具商
晩市ホーマー街九九六
電話ツリニチ一二五二
COLUMBIA PAPER CO. LTD.

薪炭
マーリン
薪炭會社
電話ハイ五六〇五
住宅ハイ一一四八エル

醫士
林弼臣廣告
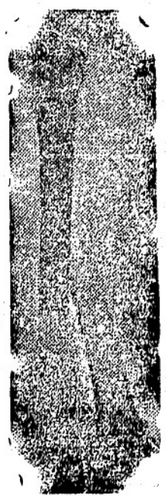
專門　挫骨、打撲傷、斬傷、腫物、筋痛、るいれき、痔漏、火傷、脱腸、血便、殊に打撲關節の痛み等は如何なる重症と雖根治し猶接骨の技術に就ては既に日本人各位御熟知の事に候
東ベンダー街九二　電話シーモア三六二七
小生儀ツラツク使用中足を挫き林博士の治療を受けたる處僅々一週間にて全治茲に林醫師の卓越せる技術を確信し深く感謝致し居候
ステブストン　大谷常吉
小生儀家屋修繕中手を酷く打ち林醫士の治療を受けし處僅か一週間にて疼痛も去り完全に快癒仕り茲に謝意を表し候
ステブストン　村上淺松
今回ステブストン日本人各位の御便宜と御經濟を考へまして接骨、挫骨、筋違其他一般外科治療御希望の方は秋本金物店迄お申込下されば何時にても同店まで旅費無料にて出張し晩市と同樣の費用にて治療に應じますから同店まで御申込下さい
醫士　林弼臣

色艶美女地獄

—◇（二七三）◇—

忍音の卷（四）

梁　久保田　曉紅作
田　清春　畫

座敷に係んでゐる政吉を自分の寒るのを承知してゐる癖——と庄之助が思はず云つたのを聽いた清柳の内儀は、

「ゐ——」

と、これも思はず驚嘆の音をさせずにはゐられなかつた。

そりや其の筈である、内儀は政吉をして自分の家に出入る藝者として、をして男嫌ひの俠妓として知つてゐる以外に、彼の女の生家や、庄之助と幼馴染である事をも

ア——とばかり、悴が若妓の茶屋の内儀だけに、早呑込みの合點するのも無理はなかつた。

政吉さんの男嫌ひが、智らしい——と内儀はこんな言を思ひながら、

「それぢや今日若旦那のお越になる事を、彼の妓が承知してゐるのでございますか。」

と、然しをこまでも、其面目に念押す樣に訊ね返せば、

「ゐ、——そ、其の筈にしてあるのです。」

逢ふ瀬の間柄は、女中達の耳にはさらに容易ならぬ樣きを傳へたわけで、三人寄れば姦しい女中部屋では一際の喧ぎである。

「ねゐふ梅さん、彼の若旦那がたつた獨りでいらつしやつたのを不思議だと思つたら、もつと不思議な事になつて來たぢやないか？」

「ほんとにねゐ、政吉さんと約束が出來てゐて逢はうといふ寸法は思ひも依らな過ぎること……」

「だけども、出來てゐる樣ぢやないでせう？」

「そりや解らないよ お松さん、遠くて近きは男女の仲……」

「オヤ嫌かしいホ、、、とは云へ彼れ程男嫌ひで喜被してゐる政吉さんがねゐ、まさかねゐ。」

「さうねゐ。まさかとは思ふけれど、其れでも彼の若旦那ぐらゐの方ならば男嫌ひの樣ひを破つても惜しくないかも知れないよ。」

「そりやまつたくさ……」

「オヤ、おまゐさん、大層感心してゐるね。」

「だが政吉さんも今まで自々しい顔をしてゐたのが憎いねゐ。」

「今に來たら、みんなで嬲つてやらうぢやないか。」

と、何れも賛成となつた、所謂閻魔——

＝都々逸＝

降るのなら、いつそ存分、名ばかり立つて、濡れも乾きも、しない傘

晩香坡市ヴーア街三二九
加奈陀日本人會
電話ツリニチ一七二
Canadian Japanese Ass'n
329 Gore Ave., Vancouver

は知らう樣もないのである。

庄之助に對しては、暗い温和しい伊勢七の若旦那として藝者に集中する樣な道樂者と思ひも依らぬのである。

それが今日逢ふ事になつてゐる結果でもしてゐる樣な言葉付、流石の内儀もソイ計の感がしたのだつた。

暗い部屋に男嫌ひの藝者——忽ち男性の美しさ、女は水際立つた美しさ、並べて劣らぬ二人である。

暗闇の風の樣に、いつか搾つて吹き消めたか、油燈のならぬは無といふもの、内儀は密と、オヤ、と、庄之助は赤汗を拭きながら云つた。

「オヤ左樣でございましたか。」

と内儀はさらに何氣なく受けた調子で云つて、

「それぢや早速招びにやりませう——何は先づお銚子の支度を。」

と、靜かに廻つてゆく勝手口渡りの廊下に出て、

「まつたくわからぬものだねゐ。」

と口の中で獨り云つて、サロイする拔き衣紋、何にも素人の内儀らしい容子合といふものだつた。

それから女中達に水の山を作つて、急ぎの迎へを政吉方へ走らせたのだが、庄之助が政吉が今日の

秋の感冒は すぐ治せ
感冒はとかく手當が行屆かず永びいてこじらせ易いものです、なるべく軽い中に信用ある感冒藥トラシンをのんでお治しになるのが一番安心出來る方法です
壮五仙　五十仙

故國御一同　御土産品
ワタマン萬年筆
古いワタマン萬年筆を御買上
定價の半額にて申受けます
日本人向の各種化粧品　其他
特別大勉强、是非御一覽下さい
年賀狀調製
寫眞現像、燒付　迅速丁寧

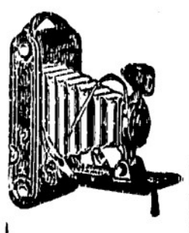

バウエル街二四九
電話シー四八八四
自宅シー二七九〇アール
誠心誠意
晩香坡市バウエル街二四九
誠心堂
電話シーモア四八八四
249 Powell St. Vancouver

新藥入荷
サロミン　一、五〇〇
中山胃腸藥　二、〇〇〇
婦人美寶散　二、八〇
イノール錠　二、一〇〇
にんにく丸　一、七〇〇
カンビロン　四、五〇〇
チウカルチン錠　一、〇〇〇
ポリタミン錠　二、〇〇〇
アニマザスペルミン　二、六〇〇
ドクダミ　二、〇〇〇
ゲンノショーコ　二、五〇〇

季候の激變
季候の激變と喘息の苦痛
それは待に喘息患者にとつては堪へられぬ苦痛であります
然し其れも喘息二分間治療器アストールを使用される人は異口同音に其の獨特の神の如き効力で全く救はれると嘆賞されます
アストール器藥　同　六、五〇〇　二、二〇〇

男女子供靴一切
男女着類一切
澁谷商店
バウエル街三七四＝三七八　電話ダグ五五二五

男女子供靴一切
加藤靴店
住宅　東カドバ街七九一　ハイ九二七エッキス

秋から冬のお支度は
常に大勉强中の弊店で
バウエル街三二九
電話ドグ一七四七
宮崎商店

▲薪、石炭
コムマーシャル街埠頭
ターミナル薪炭會社
電話ハイランド五四四三
夜間ベビユー八六二三エル

各種ケーキ類
特に日本人向きに調製致します
洋菓子類一切製造
晩市内は多少に拘らず配達します
バウエル街二四二
パウエルベーカリー
電話ダグラス五五三一
住宅西第七〇街一八九
自宅マーポール六〇七エル
布田惣一

東カドバ街四三八
醫士　石原明之助
電話ハイ壹壹壹

眼
視力檢査
眼鏡調製
最も安い店です
グランビル街五七四
トッド・メーニング寶石店内
視力＝專門眼鏡師
エチ・ジエ・メイ

すし並に丼物一切
バウエル街二三二
日の出
電話ダグ四四五六エル

石炭販賣
誠心堂内
伊吹運送社
電話シーモア四八八四
249 Powell St. Vancouver

助産婦案内
晩市プリンセス街二一五
ユレカルーム三階卅一號室
助産婦　高橋喜志子
電話ハイ三四九九エル
不在中はハイ一八八二

バウエル街二〇三
助産婦　田邊よし子
電話ダグラス一六八

バウエル街三一六
ライオンルーム
助産婦　渡邊糸子
電話ダグ四六七二アール

西第五街參參貳
助産婦　松岡久枝
電話フエア三二一一アール
留守中フエア一四〇七アール

一品御料理
朝七時半より御一人前十仙
丼物其他も格安にお需に應じます
晩市バウエル街二三七半
錦州亭
岩崎久子
電話シー一一八五アール

御料理
だるま
バウエル街二六六
電話シーモア三〇七九

バウエル街二二九
千鳥
電話ドグ五五七八
鎌田玉子

ゴーア街一三〇
樂々
電話ダグ二七〇六

鍋燒うどん、そば、どんぶり物一切出前致します
バウエル街二五〇
天狗
電話シー三五三八

御手輕御料理
アレキサンダー街三六二
吉野
電話ダグラス七二三

アレキサンダー街三三六
鈴蘭
鈴子
電話シーモア一九一四

御めし井物一切
毎朝七時開店
晩市バウエル街二四三
安値御めし
目さまし
電話シー五八二四

會席御料理
バウエル街三二二
金太郎
電話シー二〇〇三

ちり鍋、すき燒
御飯
ゴーア街一二八
玉川
ダグラス四七九三アール

御會食に御招宴に
ゼヒどうぞ
南京御料理
富士
デンワツリニチ一四八二

和洋雜貨食料品
漁船用具一切
ボートエシングトン郵國三一
岸本商店
P. O. Box 31
Port Essington, B. C.

●魚類
●肉類
●青物類
●カマボコ
●和洋食料品
バウエル街二六二
茶木魚店
電話ドグラス五五四二

諸種製材
御入用の節は日本人販賣人
山崎に御面談下さい
新西院
モハーク製材所
MOWHAWK LUMBER CO.
New Westminster, B. C.

百パーセントの
健康へ!!
靈藥　黑兎散
食慾不振、血の道及冷症
不眠症、總て衰弱者
ビクター日本人間唯一代理店
バウエル街三〇一
大正堂
電話ダグラス五五
ミカド・ツランスファー
電話　ステプストン　二

◆奉仕的　歲末大賣出し
聯合懸賞券を
お買上商品一切に呈上致します
弊店のモットー
精選商品の薄利多賣
年末年始へのお用品は多少に拘はらず是非弊店に御下命の程偏に御願申上げます
何でも良く何でも安い
香村商店
バウエル街二六九　電話ドグラス九二

御移轉又は御歸國の際は是非更生の弊店へ
時節柄大々勉强＝日本行各船切符取次
優良石炭
曾我運送舍
舊前川運送舍
晩市バウエル街三八一　電話ダグ四七八八アール

皆樣の名畑運送社
ゴーア街貳貳貳
薪石炭販賣
電話シーモア一〇八九
宮本

越
薪炭販賣、煙草果物
運送社
バウエル街二三八　電話シー三五二八

凶作地の悲話に光る

小作農から頼まれた不在地主
快よく小作料を免除

氣の毒な同胞のため
地主角館氏語る

（東京通信）東北凶作地の哀話悲話は枚挙なく傳へられ同情の手は延べられて来たが、茨城県の小作農から東京居住のオーナー地主に対し凶作の窮狀を訴へ契約の小作料を全免せられたき旨人情厚き地主角館氏は即時これを快諾し小作料免除の通知を発したが既に此凶作地悲話の発つかは昨年相談係に人員の減少に伴ひ人員の整理に際し不在地主を招致し農民の窮乏について懇談した所地主も氣の毒に思ひ小作料免除を承諾したといふ。

「氣の毒な同胞を救へ」の聲は今や全國に強烈として湧き立つてゐる、貧農達が迫る極寒と饑餓に追ひつめられてゐる事も亦知してゐる、自分も日本國民で氣の毒な同胞の窮なら何物をも惜まない、小作料は全部上げませう、よろしく取計らひ下さい」とはつきり提供し近に行勝氏横浜市杉並區荻窪川原方吉（ハ）方へ主人不在中ひに玄關施錠なきところより三十歳前後の窃盗ズボ

腹掛

モヂリ外套を着用した一見職人風の怪漢忽ち飛び込み奥さんの前に立ち「金を出せ」と突付け「金を出せ」と突付け文句を並べて脅迫するので吃驚仰天したシヨウさんが「有金は全部主人が持つて行つたから一文も無い」と突つぱねると少し位は有るだらうと散々押問答の揚句妻女の脇くり金二十五錢及バット二箱を強奪の上らしレヨウさんを押倒し怪しい振舞に及ばんとしたので同女は棒刀抵抗悲鳴

喰物

さへも無い農民洪水の極みで野原小作料は支拂へる見込なく夫かと云つて不在地主に交渉に行く金もないので一昨年の凶作に際し不在地主へ交渉する事になつた、此の氣の毒な苦を訴へられた若手農民は去る十五日水戸駅前で若手の農業振興会員に依頼、来つた、農民の命を受けた人事相談係は

早速

去る十六日早朝地主宅（ハ）を訪ひ

饑餓迫る小作人達に對し何とか寛大な處置を取つていただきたい

と交渉したところ流石は農村方面に精通した角館氏は

廿五錢強奪
肌をも失敬

虫のよい強盗

（東京通信）去月十四日午前三時半頃杉並區荻窪川原方吉（ハ）方へ主人不在中ひに玄關施錠なきところより三十歳前後の窃盗ズボ

やものの自殺

子供に辨當やれぬを悲觀し
涙で聞く農村哀話

（静岡通信）静岡縣濱名郡中瀬村農家家内合せ（モ）は十一月十五日午後一時頃自宅の井戸に投身自殺を遂げたのを十一月十六日午前五時に至り發見され同日に檢視が行はれた行後家せきが投身自殺を遂げた其面には涙なくては聞かれぬ農村哀話が潜んでゐる

同人

は數年前夫に死別し女の手一つで養蚕の傍傳かはかりの耕作を爲し長男英（二）次男勲（九）の二人を育て、來たが春蚕不況に來園の肥料代をも支拂へずかつて長男の英が本年九月電工に殺されたのを悲嘆の餘り今度は自分が病床の身となり僅かばかりの田畑の耕作も出來かね最近では其の日の食物すらもなく十一月十五日朝の如き次男の勲が發棺するのに朝食をも與へる事が出來ずない子供からむ盗の

頑是

辨當を持つて來てくれるかと聞ひ詰められ何氣なく「必ず屆けてやるから」と發棺せしめたものの家には既に金に替へる何物もなく母として子供に對する約束が果せぬのを悲觀して遂に自殺を遂げたもので附近の者も殘された子供に同情の涙を注いで居る

合同教會便り

△フエヤビユ日曜教師懇談會＝今晩七時半同地教會夜學校室で開催指導者養成に就いて懇談する

△西北部青年大會代表者會＝今晩八時ブレキサンダー街五二六鈴木姉方で開催、報告の準備をなす

△母の會＝明水曜日午後二時バウエル街幼稚園で開催、園兒の遊戯會務報告、協議を終つて新里先生の講演とさく

△教會長老、執事及組長の會＝明水曜午後七時半圖書室で開催

カドバ聖公會

△聖書講義＝明日午後八時よりメードレー長老の聖書講義あり、多くの出席を希望

△クリスマス祝賀＝來る十九日午後二時より幼稚園クリスマス・クロージングがあり、二十七日午後七時半より聖ジエームス教會ホールに於て教會、日校合同の聖誕祭を行ふ

西二街佛教會

△御入佛式＝明日午後七時から假佛教會より新會堂へ遷佛式擧行、石黒、多田兩師勤行説教等あり信徒諸氏參詣せられたしと

△勝如上人傳燈奉告法要記念表彰狀傳達式＝五日西二街新會堂に於て入佛式後右表彰狀傳達式擧行せらるべしと

第三街聖公會

△福音使養成會＝今夜七時半より圖書室に於て福音使養成會第二講がある

△第三街聖公會クリスマス祝賀＝當教會關係クリスマス祝賀會は次の通り決定す△廿日第三街幼稚園クリスマス・クロージング△廿六日教會、日校合同聖誕祭△廿八日アナシス講義所祝賀會△廿九日マーポール講義所、日校、幼稚園合同聖誕祭△母の會＝來る七日午後七時半より第三街母の會が開かれる

紙はり

落ちを完全に塗り埋め粘度強き良質の糊を用ひ凡て調和よくし年の經驗を以て美しく完全に責任を以て安價に致しま

ラヂオ電機販賣

花嫁樣のれ支度

蓆管理法に關し

山家安太郎氏へ答ふ

（カンバランド代て）林謙

イサゴ管理法問題に關し私に自ーコーストグロワス協會はグロワ代表の機關でないと攻擊する丈で全ではなく、山家安太郎氏が最近新聞（新聞）で居るが私は此先輩の意に充分賛意し自重の上にも自重して山家氏の發言に御幸へする心算である。

◇

「林さんは蓆産業に携はるやうになつてから二年しかならぬ、しかも一組合の通常事務所の加員」であつたが其組合は解散に在つてグロワに接する機會の無い團體とは違ひ蓆産業の中心地であるミッションに於てグロワに依つて組織運用されグロワの主生産物蓆を取扱ひ、グロワには日々接する事の出來るバシン非ツク協同組合であるのである。

◇

されば「二年員」に過ぎない者であつても二年間其内に浸り、二年間ミッションの空氣を吸つて生活した以上グロワの利害問題に關心を持ち又是れを論ずる位の事は當然であり、また是れが出來ぬ程度の無能者ならば十年、廿年の長年月を組合内に費やすとも又「組合の當事者」マネヂャの職にデッチ上げられるとも此問題を理解出來ぬのである。其理に二ツは無く要は管理法の問題であつて正論は正論として認め間違ひは間違ひとして指摘すべきであつて徒らに爭論者の地位及び失敗等を引合に出さざる丈けの雅量が欲しいものである。

◇

私が意見を發表したのは「給料に對する職務」からではなく職務に對する責任感から自發的にしたのであり「醜」でもなければ「奇怪事」でもないのである。色眼鏡を通せば萬物が其の色に見ゆる如く一種の心理狀態で私の前回の通信を讀めば「たと（給料に對する職務とは言へ除りに度を越した醜怪事」の如く感ずるのも不思議はないのである。若し是れと同じ心眼で山家氏が度々發表された文を見れば如何なる色に映るであらうか我々は無色透明の眼鏡を通して事物を批判したいものである。

◇

「コーストグロワ協會はバンクーバ島及ローアーメンランドの農者代表に依つて正式に成立し、ソサイテ・アクトの下に法人團體として登録され」だからグロワの代表機關であると山家氏は主張するに對し私は名はビー・シ・コーストグロワス協會（ビー・シー州沿岸栽培者協會）であつても其の實質はグロワ本位の協會で無いと論じて對立して居るのであり、私の論旨を明かにする爲コーストグロワ協會成立の過程を述べて見やう。

（以下明日の三面へ續く）

ラヂオ

明夜の主なる放送

◇晩香坡プログラム◇聲樂と管絃樂トロントより六時ドラマ、モントリオールより七時、管絃樂七時半、ハワイアン音樂七時、チエロ獨奏九時、バイオリン十時一一〇〇キロ局、エール・ヒルス管絃樂八時、ダンス音樂十時より十一時迄一〇一〇キロ局

◇米國側プログラム◇聲樂と管絃樂六時半、八時半、九時、ダンス音樂十時半より六四〇、六八〇、九二〇キロ各局ダンス音樂八時四十五分より六一〇、九四〇、一一三〇、一二七〇キロ各局

「痩藥を飲むな食養生が一等よい」

共立語學校の修養會員へ
ドクター内田が講話

晩香坡日本共立語學校有志修養會は去る二日午後八時より内田ドクター宅で今期第二回例會を開催、ドクターの講話を聽取した、先づドクターは嬰兒の育て方から話を始め青年期に到るまでの衛生上に就て述べ

「ベービーを健全に育てるには第一に母親が乳兒に營養となる食物を召し上がる事が必要ですね……」

話は更に進んで

「娘さん達は十七、八歳になると痩せ藥を飲んだりして身體を害する事がありますがダエットが一番好い痩せる方法ですね、又男の方は此の頃餘り食べ過ぎる傾向があり胃をこはす危險があります」

と種々な注意、風邪、結核、癌等主なる病氣の原因、豫防、治療法に就ての説明、一司の質問の應答なかなか非常に有益だつた、尚會後お心盡しの茶菓の饗應あり、樂しく會談、午後十一時盛會裡に散會した、會員一司はドクター内田氏方の御好意を深く感謝して居る

◉盜難＝晩市（ステングス街八八四の宮川商店へ昨夜强盗押入り現金十五弗を盜んで逃走

◉寄附＝三井幸平氏は子息幸明君の追悼一ケ月記念式に三弗カソリック教會へ△西尾進平氏は歸國記念として十弗フエヤビユ日本語學校へ△レーモンドの小坂正造氏は來晩に際し二弗フエヤビユ佛教會へ△出島一雄氏は亡母の忌明に際し三弗晩香坡日本共立語學校母姉

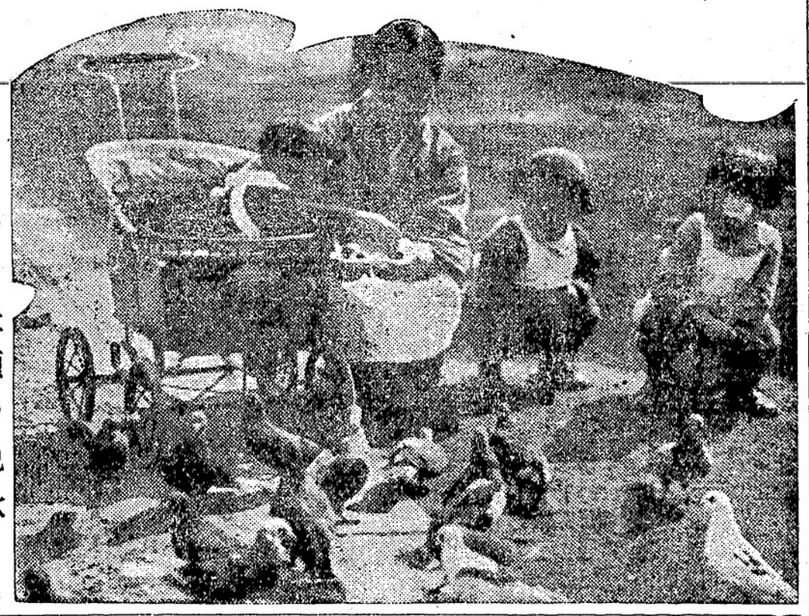

スケツチ……社頭の晩秋

◈一等壹千圓以下六千八百餘點
懸賞券付き謝恩聯合大賣出し
いよ〳〵クリスマスが近づきました
バウエル街各商店が一齊に年末賣出しを始めました
そのうちバウエル藥店の御人形の人氣投票は斷然人氣を得て居ります
先週末までの各御人形の得票數を茲に御知らせいたします

等級	人形番號	投票數
一	一	一、六七五
二	六	一、三七五
三	一	一、二四五
四	二	一、一一五
五	四	九七八
六	八	七一〇
七	七	六三八
八	三	四五五
九	一一	四八五
十	二〇五	四五五〇

碧い目　黑い目の御人形が皆さんの投票を待つて居ります

年末の御買物はバウエル街でそして御藥化粧品の御用でしたら是非パウエル藥店にお出で下さい
年末年始の贈答用品で皆樣から最も喜ばれる手頃な品物が澤山取揃へて御座います
左記の品は御人形の人氣投票で二重投票（ダブルボート）が得られます
バウエル藥店特別ヴイタミン試驗濟カツド・リバー・オイル　六九仙
ホヅトワターホツトル　一ケ年保證付　六九仙
ナイオルクレオフス　一弗
パウエル藥店スペシアル・ブロンカイタス・キユア　四九仙
ドクターウエスト練齒磨　二五仙

公認　パウエル藥店
バウエル街三九九　電話シーモア七五〇二

謝恩割引券進呈

平素の御愛顧に酬ゆる爲本月中現金で御買求め下さる御客樣に對し謝恩割引券を差上げ期間中何品でも割引券高の品物と御自由に御引替を願ふ事と致しました、何卒多少に拘らず御用品は弊店で現金と同じ特別謝恩券を御受取下さい

晩香坡市バウエル街六二二
パウエル魚店
電話ハイランド三六六九

灸の進化せる溫熱瞬間療法
灸の純科學的研究を重ね遂に其範圍を脱し京都の加藤甚太郎先生の發明せる特許熱療器を使用せる刺戟療法であります
適應症＝神經痛、喘息、脊髓、淋疾、ロイマチス中風、腰痛、胃腸病、痔一般
松本溫熱瞬間療院
晩市バウエル街三二六キングルーム二一三

慢性病最適應症
鍼灸按摩術　專門治療
バウエル三九六（ホテルウオルド一〇四號室）
久永鍼灸療院
電話シーモア三七八八

支那古代外用
皮膚病神効藥
濕疹皮膚病、瘡胎毒、爛足（足のたれ）等其他の皮膚病に特効あり北米大陸にても此藥の使用者現に數万以上を數へられ晩市にても各デパートメントに賣つて居ります
晩市本店256 E. Hastings St.
日本人特約販賣店　李天助藥舗
バウエル藥店
バウエル街三九九