Vol. 29 No 8311 Tuesday, September, 11 1934 TAIRIKU NIPPO 昭和九年九月十一日（火曜日）第八千三百十一號

大陸日報
TAIRIKU NIPPO
(THE CONTINENTAL DAILY NEWS)
PUBLISHED BY
TAIRIKU NIPPO SHA LTD.
213 & 215 CORDOVA ST. E.
VANCOUVER, B. C.
本紙定價（前金）六ヶ月七拾五仙 四弗 壹年 八弗 貳拾五仙
發行所 株式會社 大陸日報社 社長 山崎亭
晩香坡市東カード街二一五 電話ダ五五三三

紙はり 東（スチングス街二四一 明書持ベー）小林 電話シー八八七五ワイ
晩市西第七街八四七 電話ファイント一四五三エル
晩市東（スチングス街六〇五 電話ハイランド一六六〇

我貿易入超逆轉に 悲觀！株式市場異變

本朝來引續き諸株一齊にガタ落ち 産業界前途憂慮さる

東京十一日——十日後場貿易入超逆轉を憂慮されて暴落を演じた東株市場は十一日に亞の近に著調を訪め朝來引續き資物買ひ賣株一齊に低落傾向、殊に新東、日産等の非形株は近來の安値まで惨落した、殊に新東は百三十八圓二十錢と五十錢安に寄り附き遂に七圓十錢の新安値をつけた、日産も百二十圓八十錢の安値に寄り附き後二十圓台をすべって十八圓八十錢まで崩落した

事業擴張で生産過剰

新會社株市場から敬遠さる

東京十一日——工業界の躍進に伴つて株式界も好況を續け人絹、セメント、機械等の新設會社も大規模なる擴張を圖り續々增資を圖つてゐるので各方面とも生産過剰の懸念增し入月末には大幅の食もたれと相俟つて緩漫基調で七八年に設立のものは拂込以上維持してゐるが九年度に出來た新會社株は市場が全く敬遠したので市況を示し拂込は下廻つてゐる

公債利子恩給利子等

政府の支出嵩み國庫は窮迫

東京十一日——大藏省では公債利子恩給利子等九月、十月を合計して政府支出が一億五千圓に達すと見らるゝので市中の金利は相當緩和と豫想してゐるが、一方日銀への政府貢金は三億三百萬圓の現狀から右支出に貢金部分の政府貢金を流用しても十月には國庫は相當窮迫する故九年度の第二回公債發行三億を十月中に發表の模様である

我國の主張たる 軍備平等權要求

英米の現勢力を犯すに非ず 情報機關で理解さす

東京十一日——海軍當局では我國の主張たる軍備平等權要求が我國の主張たる軍備平等權要求に對し現勢力を增大して速に軍備國の現勢力に接近すべきを主張なして航空母艦と主力艦の全廢を期つ新制限方式としては攻めなし日つ新制限方式としては攻めるに輝く守るに足る防禦的の軍勢力に甘んぜんとするものでありて各國共通の最高限度にも軍縮條約やロンドン條約の比率關係の場合に於ても日本としては總數で一九三六年末の現勢力を增さざる方針とするものだ、從つて補助國が設置されたるものなる事實の發表が何に軍縮に對し各國共通の最高限度にも軍縮條約なる樣提案が何に軍縮に對し其國であり平和的であるかを列國に對し理解せしむる必要からだ

岡田首相參內

東京十一日——岡田首相は十一日午後三時參內、天皇陛下に手續御拜付けられ來る十月ロンドンに於て開かれる軍縮會議に參列する山本五十六少將の資格並びに在滿機關改革に關する折衝經過に就ても奏上、種々御下問に奉答し御前を退下したが山本少將の資格に關しては表面は海軍委員なるも實質に於ては常國政府の代表委員の資格を與へる方針なるを以て是を上聞に達したものである

獨逸の輸入割當 不法とし報復か

東京十一日——ドイツ政府は本年四月に我が入絹織物に對し三十一年の七割五分を基準として輸入割當を實施したので輸入禁止同樣の結果となるので永井大使は右基準を三十一年以後にするやう要求してゐたが昨日外務省への入電に依るとドイツ政府は右要求は他國に對する振合上より不可能とし拒絕して來た、是に對する外務當局は最近入超を續けてゐる對獨貿易で我が國へ不利な輸入品には輸出を增加し右關稅を計つてゐるのが現狀なのでドイツの態度は右方針に背馳するとして嚴重抗議し反省せねばドイツよりの輸入品に輸入制限關稅引上げ等報復手段を採らんとしてゐる

駐滿大使は 總理大臣直屬

純外交事務だけ外務省監督 在滿機關改革折衷案

東京十一日——河田書記官長は十日午後岡田首相に對し十一日の林陸相、廣田外相との政治的折衝の際の參考として取案を提示したが、右は政治的折衝に乘り出す政府の方針を示したものでは大要左の如し

（一）現下の滿洲國の實情では外交的に見ては對支關係、對ソ關係並びに內部的には國內の治安狀況から見て純然たる文政に移すは困難である爲め文政とし大使に移はれ拓務省は移殖民、拓務案は完備してゐるが今直に實施し得ず、從つて當分の間は軍政に委ねること已を得ない

（二）昨滿大使に對する命令系統は飛國一致の形式で强化する意味で內閣總理大臣に歸屬せしめるが、純粹なる外交事務に關しては外務大臣の指揮監督下に置くも可である、從つて是に從事する外交官の身分の監督は外務大臣に歸すべし（三）關東州は從來の行政沿革から見て拓務省の管下に置くべきものなるも、滿洲國の關係を形成してゐる關係上昨滿特殊機關と歩調を合せて行く必要あるので昨滿特殊機關の管下に置く（四）中央に對滿機關として對滿事務局を置き奏與

拓務省廢止

前提と見らる

東京十一日——在滿機關改革の折衷案で最も衆れを止めたのは拓務省だ、從來拓相の指揮監督の下にあつた關東廳長官を州知事として駐滿大使の監督下に移され同省が最重要視して居る滿鐵業務監督までも大使に移はれ拓務省は移殖民、會議を附屬せしむ

支那へ武裝援助

米國上院軍需工業調査會の暴露した武器製造家の策動

ワシントン十日——黑幕の裡で冷やかに算盤を彈きながら國際間に戰爭熱を煽り立てゝ居る武器製造家の暴くべきカラクリが米國上院軍需工業調査委員會の手で日々暴露されて居るが、十日の委員會では偶支那の武裝援助に關聯する事實の發動が暴露され異常な衝動を與へた、問題の中心は委員會の席上發表されたロンドンのソーリー武器製造會社々長チョン・ボールから其兄弟會社であるアメリカ武器製造會社宛の書簡だが其要旨は次の通り「支那の對日武裝强化の目的を以て米國政府に武器を購入させる樣運動する事、而して其購入先はソーリー會社たる事」尤も米國軍需工業會社の役員ミランドは十日委員會の質問に對し米國武器製造會社はボールの提案を拒否し政府に對し何等の運動に出でなかつたと答へた

日本一の醬油

特別大樽
一斗一升入 三弗二十仙
五升五合入 一弗七十仙
安い
甘い
（普通の樽は九升入りです）

特約販賣店 皆樣の 古屋商店 電話シーアモ貳九參參 西ヘスチングス街四六

日加貯蓄

◇日本送金 何れの地方へでも無手數料で確實迅速に御取扱ひ致します
◇最近締切日 グラント 九月十四日（金曜） タンタラス 九月十五日（土曜）
◇貯蓄預金 ◇當座預金 ◇公債賣買 ◇信託預金

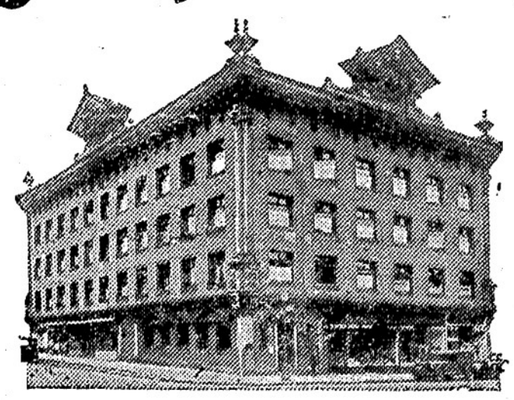

日加合同貯蓄會社
晩香坡市ハウエル街三九八
電話ダグラス四〇〇〇

JAPAN AND CANADA TRUST SAVINGS CO.
P. O. Drawer 130 398 Powell Street
Vancouver, B. C.

Chantecler CIGARETTE PAPERS
シャンテクラーシガレットペーパー
シャンテクラーシガレットペーパーを使用するに限ります、シガレットを御自身で巻きになる誰方にも之が一番よいと御高評を得て値段も他と違はないのですからシャンテクラーシガレット紙をお試用下さい 自動組合せ式 大包 僅か五仙

The Yokohama Specie Bank
822-3rd-Ave., Seattle
Phone Elli. 3575 P.O. Box 1917
資本金 貳億 圓
積立金 壹億二千貳百七十五万圓
横濱正金銀行 シアトル支店
○郷里送金—無手數料ニテ日本內地、滿鮮、其他ヘ迅速且ツ確實ニ送金致シマス
○普通送金—送金手形或ハ電信爲替ハ世界各地向取組ミマス
○貿易金融—米貨定期預金—一ヶ月以上年三分デ弊行桑港支店ニ御取次ノ日ヨリ附ケマス
○定期預金證書又ハ定期爲替手形ヲ擔保トシテ貸出ノ御便宜ヲ取計ラヒマス
○爲替手形—利息、六ヶ月以上年三分七厘
○弊行桑港支店ニ御取次致シマス利息ハカラ御遠慮ナク御相談下サイ

THE SUMITOMO BANK OF SEATTLE
802 3rd Ave., Seattle, Wash.
米金預金
日本向定期爲替手形六ヶ月以上年三分七厘
定期預金 特別定期（十ヶ年賞替不要）年三分 貯蓄預金 年三分 月掛貯金

シアトル住友銀行
日本向送金手形、郷里送金は左記のローヤル銀行支店にて御取次致しますから精々御利用下さい
晩香坡 イーストエンド、ステヴストン、ニューウエストミンスター、マーポール、ラドナー、カムバランド、ヴイクトリア等

THE ROYAL BANK OF CANADA
East-End-Branch
Vancouver, B. C.
▲預金▼ 總ての銀行取引には當ローヤル銀行とお決め下さる樣御願ひ致します、當行では皆樣に充分滿足を御與へする事が出來ると確信して居ります
▲送金▼ 多數の日本內地銀行と取引して居る當行では日本送金相場を非常に勉强して居ります事は既に皆樣の御承知の事と存じます當行では日本人事務員を雇用して居ますから日本人の取引には非常に便宜で殊に地方に在住なさる方では邦文の手紙で諸用を達する事が出來ます
▽總資產 七億 弗
▽資金及積立金 七千一百萬弗
ローヤル銀行 メーン街及びスチング街角

SUN LIFE OF CANADA
加奈陀サン生命保險會社
一九三三年度（十二ヶ月間の）新保險契約額 貳億 餘弗
創業以來一九三三年末迄契約者及受取人への支拂總額 八億 餘弗
一九三一年四月一日以後加入の分には滿五ヶ年目に特別配當を支拂ます
日本各地に 支店 及び 代理店 あり
300 E. Cordova St., Vancouver, B. C.
電話ダグラス五五九九 及 四六九七アール
代理店 中野保險 主任 中野庄輔
伊澤英一 兵頭俊一 小林貞二郎 岡田順太郎 渡邊熊 中西兼吉 大橋文次郎 横濱宗一 島 古林一雄 松林 山村 小林 來幹記 賀

AMERICAN MAIL LINE AND DOLLAR STEAMSHIP LINES
アメリカンメイル・ダラー汽船會社
日本行三等片道 五五弗
船名 プレシデント（ライナース） 出帆日 九月十五日 九月廿九日 十月十三日
グラント ゼファーソン ジャクソン
美味日本食、各船共日本人料理人及給仕がります 美港着地より本船行タキシー及荷物運搬等無料 出帆日（午前十時半）
晩市を出發すれば間に合ひます 詳細は左記へ
電話シーアイ九二八八 日本人船客係 高橋保一
バンクーバー街三九六（ホテルウォールド一〇五番）（不在中はシーモア三七八八）

コロンビアマッチ
を御試用あれ、上等の最高な木目の木で造られ頭部は固く附着して居ますから外のマッチの樣に飛んでしまふ樣な事はありません、火附が好く充分滿足を得られます 家庭サイズ四百本入 ポケット五十本入
晩市及ヴイクトリア スミスデビッドソン エンド ライト 會社
SMITH, DAVIDSON & WRIGHT, LIMITED

ピーシー州公認 渡邊琴子 電話シー七六八〇アール
三味線の皮はり替へ

新人會作品

短篇 距離（一）

毛利 健

ブルー・ブラックのインキを流したやうな海水の口邊には、白いロットが夢のやうに帆をはらせして快走してゐた。

室にはオレック・ヴークに似たかもめが低く炎よび、未知のニュースをはこんで來るやうに、海の香りは、二人の頬を撫でて行くのである。

かうした風景の中で、俊二は海の彼方の果に夢しみ深かつた日本

初夏の味覺

巣の島

小皿に盛る
つぶら苺
紅の色には匂て
光るはつめたし

初夏のなぶめのごと
にはひは

そべられし
銀のスプーンよ
つぶら苺
初夏のなぶめのごと
にはひは

酔かれし紅き珠
妖女のごとに
かぐやきは

うれしきは
六月の苺にありて
忘れ得ぬ
初夏の味覺！

——九・六・二——

の國を思ひ出し、ジェニーは以前のやうにない俊二の彼女に對する冷淡な表ひを憤激し、いぶかりながら、之はいつまでも脳り込んだまゝ、海をみつめてゐた。

——僕はどうしてあのやうに熱愛してゐたジェニーをよそ〳〵しくして遠ざけてゐるやうな態度を取つてゐるのだらう？　健なことには、近頃ジェニーを客觀的な眼で觀察するやうな意識をもつやうになつたのは何故だらう？

俊二は眼線を海からジェニーのプロフィルにうつすと、彼女の横顔が、彼女のもつポーズのうちで一番美しくて、處女らしいと思ひながら、さう考へて見るのであつた。僅か數日間であつたにせよ、離れて生活してゐたといふことが、こんなにも僕と君との間に心境の變化を來したのであらうか？

ジェニーのもつ多くのボーイ・フレンドスの中の誰よりも彼女は俊二に好意以上のものを寄せてゐた。

二世の女性間に女王のやうな輝かしい存在である彼女からさうされることは、彼等ボーイスのあひだには、それは優越であり、ヨッキーであるとされてゐたのである。で、俊二は當然、彼女の求愛を、勝ちはこつた騎士のやうに、にこやかに迎へたのであつた。

けれどそれから二年間といふもの、二人は別々の世界に生活してゐた。と、いふのは俊二は日本語學の研究とかねて、櫻咲く美の世界、日本を訪れた。

その二年のあひだに、彼は驚くべき語學の修得をなし、その文化生活樣式から風俗習慣といふものまでも研究しつくした。が、とりわけ彼の興味をひいたのは日本女性だつた。恰度、ジャズの音樂にヨハいた人が、靜かなメロディーを愛し、したふやうに彼は日本女性のしとやかさと、その深い禮儀とを愛したのだつた。

彼女達は、興味と研究の最も深いものとして、二世の彼の眼に映つたのである。それ迄たゞ自由と享樂とを求めながらジャズの世界を彷徨し、アメリカニズムを渇仰し、しかも日本人であることを嫌悪、或は拒否したりするところの二世女性と接してゐた彼であるが、全然違つた二つのタイプの女性を見て、日本女性が彼の眼を異樣に刺戟したのは當然であつた。

日本女性の美に魅せられた彼の視覺のなかでは、いつも二世の女たちが日本女性への對象とされてゐた。そして、そこにハッキリ二世女性達の、みにくさを知つた彼である。

が、二年經つた今日、やはり風船主のやうに輕々と、自分を失つて躍りくるつてゐるピエロの二世の女達をながめ、そのうちの一人がジェニーであることを知ることは、俊二を悲しく落膽させた。

ジェニーと散歩しながらも、俊二はふとこんな事を思ふことが度々あつた。

——ウェーヴした黒髪、毒々しく彩られた唇と、細く描かれた眉なぞが彼女等を白人と同等であるといふことのプライドをあたへるのであらうか？　けれど環境がその不自然なことを餘儀なくさせるとでもいふのだらうか——。

——つゞく——

ベラカラ公園吟行

森 明星

涼しさや　舷を打つ波の音
涼しさは波切るスピードボートかな

揺れつ過ぐ夏の光りや船の窓
ジャヅの音に一時はづむダンスかな

雪渓氷湖眺めよき旬會かな
泳ぐ手の扱手にあがる飛沫かな
色も香も親しき車の西瓜かな
夕月を支へて夏の山暮るゝ

手御卷には何故最上物を御使用になりませぬ

ウイルス　細刻紙卷煙草
金色バーヂニア葉細刻み
シャンテクラー卷煙草紙やチューブを
お使用になれば本當に樂に卷けます
本當によい紙卷煙草です

常にウイルス細刻煙草と共にシャンテクラクレガレットの紙を御使用あれ

二番味噌すまりあ

御漬物には No2 味噌を御使用下さい
其の味は既に皆樣御承知の如く實に美味
何卒最寄りの商店より御買上げ下さい
バウエル街二一四一
天野兄弟商會
電話ハイ五五二六エル

神力無双術擦療治
バウエル街三九一第三、四號室
得業士　牛島治療院
電話シーモア五八五一　不在中はドグ四五六三アール
守屋式靈熱浸透療法　男女諸病

ハヤミのコールを
ハヤミのコールは品質が良いと評判です
配達は迅速、電話にて御注文下さい
晩香坡市バウエル街二一三
電話シーモア四一〇〇
住宅ハイ五三六二ワイ
速水商店

ビーシー魚店
晩香坡市バウエル街二五三
電話ダグ二七八八　夜間シー三五三八

ROBERTSONS PURITY BREAD
ロバートソン精製ブレード
人体の建設素で
市場最上のブレードです
最寄りの店でお求めなられるか
ハイランド二一七一（電話下さい）

世評の高き
グッドイアータイヤ
其外自動車附屬品一切大勉强で御用命に應じます
邦人唯一のグッドイアータイヤ
特約代理店
晩市アレキサンダー街ゴーナ街角
日本オート
電話　ダグラス　二八九九

▲鶴亀印白味噌飛切特等特約一手販賣
晩香坡市バウエル街三三七
蛭崎商店
電話ドグラス九九一

自轉車は
ターメー
晩市メーン街壹壹貳
電話ダグラス五五五九
ターメー自轉車店

▲新學期と自轉車御子樣方に是非一臺お求め下さい（月拂御相談）
▲學校用ノートブック（六十頁プラタ入）二冊　五仙

N.Y.K.
1404 - 4th Ave., Seattle, Wn.
郵船案内

（船名）	（入港）	（出帆）
氷川丸	九月十五日	九月廿七日
日枝丸	十月　一日	十月十三日
平安丸	十月十五日	十月廿七日

横濱迄參等和食　六十弗
（當日正午出帆）

我等は主義主張の相違から潔く國際聯盟を脱退しましたが其後祖國諸般の目覺ましき飛躍振りは誠に頓もしき極みでその雄渾なる氣魄とその絢爛たる文化！之即ち世界の驚異であります。自らの爲めにも子女教育の爲めにも是非母國御訪問を御勸め致します

代理店　晩市　B.W. Greer & Son Ltd,
　　美市　Great Northern Railway

日本郵船會社シアトル支店

我等若し戰はゞ　平田晉策著　一、三五　送料共
乃木將軍　眞山青果著　一、五〇　同
海豹の如く　賀川豐彦著　一、二〇　同
ごろつき船　大佛次郎著　一、五五　同
上　一、六五　同
下　同
同
内田書籍店
電話シー六七一六
347 Powell Street
Vancouver, B. C.
S. UCHIDA

VANCOUVER PACIFIC PAPER CO. LTD.
多數同胞の就働せらるゝオーシヤン・フォルス製紙會社の包紙、紙袋、トイレットペーパー、ワックスペーパ類一切其他ツワイン文房具類色々ホールセル
ワター街一六〇
晩香坡パシフイック・ペーパー會社
日本人部代理
電話　本社　ツリニチー六二二一
　　自宅　シーモア五三四一エキス
堀近夫

秋物着御案内

男上皮 ウインドブレッカー			六、九五
ボーイ　同	サイズ廿四より卅四まで	四、九五	
同	サイズ　卅六	五、四五	
青年向ギヤバデンコート		六、二五	
ガール用　同ハット付		三、九五	
同レンケープ	ラバー製 海老茶、ブルー	二、九五	
同洋傘	男持	一、三五	一、九五
	婦人持	一、五五	一、八五
		二、九五	二、一五
	ガール用	一、二〇	四、九五
			一、三五

ベルト付
ボタン付
サイズ廿四より卅四まで
サイズ　卅六

良品廉賣の
前川商店
晩市メーン街三六九
電話ダグラス九八一

ペーント釣道具
其他金物類一切
大勉强
ビーシー金物店
晩市メーン街二〇八
電話ダグラス五五三六

日本郵船 C. P. R.
アメリカンライン
日本行船切符
C.P. Express Moneyorder
販賣代理店
横濱正金銀行預金
送金無手數料取扱
和洋食料雜貨精米
新西院市
西口商店
電話　自宅　壹壹六一—一八八五
　　九〇九エッキス

記錄的快速力

快速　横濱へ　神戸へ　長崎へ

CANADIAN PACIFIC STEAMSHIPS LIMITED

安全
同じも太平洋上の巨船です優の上を走る素晴らしさは本社船へ乘つて初めて知る事實です

便利
少し位の時化（シケ）ではビク共致しません滿人小供の旅行に特に安全です

出帆
九月廿二日トカナダ
十月　六日ルシア

寄港
十月廿日。シヤパン
十一月三日エシア
はホノルル寄港

三等の待遇は特に注意して居ります
船室は各船共最上の場所を選び清潔です
疑獄はスプリング附マトレスです
日本食の用意があります
各船共日本人が乘組んでをります
沙市より同賃金で連絡切符差上ます
今回特に日本人コックを二名乘船致させました、日本人のお客樣には純日本食を差上ます

一等船	ジヤパン	排水噸三九〇〇〇	總噸數二六〇〇〇
	カナダ	排水噸三二三〇〇	總噸數二一五〇〇
	エシア	同　二五二〇〇	同　一六八〇〇
	ロシヤ	同　二五二〇〇	同　一六八〇〇

詳細は下記へ船會願ひます
加奈陀太平洋汽船會社
SETO MORE
CANADIAN PACIFIC (Ocean Traffic
Pacific Passenger Agent
J. J. FORSTER
Vancouver, B. C.
Steamship General Passenger Agent

Living Insurance
六分保証配當
生命保險附
貯蓄預金
一日十六仙宛の貯金で十五ケ年目滿期
預金者死去の時は直に
千弗
千弗
の支拂ひ致します
◇他の種々な短期計畫貯蓄及毎月の預入高に就ては左記に御問合せ下さい
日本人部總代理
平松事務所
バウエル街一九五
Yorkshire Savings and Loan Association
Head Office　Yorkshire Building　Vancouver B.C.
電話ッリニチー壹壹二四
平松作儀　市仁場内　白川順一

婦人家庭

◇第二世達の日本語◇

フエヤビユ語學校子供達の作品

最近發行された學報から

約百六十名の學童を持つフエヤビユ語學校の學報第八號が、宮崎校長の手で發行されました。其中から二、三を轉載して紹介する事にしました。

× × ×

◇紹介二つ

宮崎孝一郎

毎年夏が來ると兒童は學校から解放されて夏期休暇に入る。二ケ月の長い間全く授業は廢されて終ふ。子供も保護者も何にして此の夏期休暇を有意義に送るかについて相當考慮するものである。私はよくこんな意味の質問を受けるのである。「休中どんな風にして勉強させたらよいものでせうか」と、「休夏休は何故にあるのかと言ひますと夏季に於ける兒童の學習能率は一般に低下すると言ふ事と今一つは兒童を夫自然の懷に開放し自然生活より受くる教育とした事と健康を補收するに女期であると言ふ根據からではないかと思ふ。

◇

そこで問題は此の長い間の兒童生活を如何に指導するか、即ち只無爲に遊ばすか、或ひは何等かの指導するかの二點にあると言つてよい、私は前者には賛成し得ない、少くとも學校は家庭の延長である限り夏休みを全然學校と離れたものと考へる事は適切な教育法とは思はない、此の意味に於て私は兒童の程度に應じて適當な生活プランを家庭で働ける必要があると思ふ、例へば旅行、洗濯、コック、裁縫、草取、親族、先生、女人間手紙と言つた實際生活、社會奉仕に應じた方面の訓練を意義あること、思ふ、家庭によつては働かせたくないと思ふ方もあるか知れませんが子供の將來を成長の爲には多少忍んでいゝことです。

◇

私は今夏左の手紙を受取つた、二人とも或キャナリに生活を送りつゝ立派な勞働倶楽に職場を

校長先生へ

加一　中村愛子

先生　其の後は御變りもありませんか。奥様も御丈夫になられた事と思ひます。私たちが歸る時には御食事になつて居られるやう御願します。私たちも朝夕少しづゝ勉强して居ります。當地は交通の不便で買物なぞにも不便です。前はフレザー河で毎日大きな船が出入するし朝夕は汽車が通る澤山な漁船が網を流して下る、はるかに靑々とした山が峰つゞきに見なるのは雄大な眺めです。私の最もうれしいのは新鮮な空氣と生々とした魚が食べられる事です。兄さんが昨日シタチンを一尾釣つて夕飯の食卓を賑はせて呉したづゝみをうちました。先生、級友一同によろしく申して下さい。追々暑くなりますから御身御大切に。奥様もお氣をつけて上げて下さい。さよなら。

病氣お見舞

加一　渡邊八重子

先生　長らくの間御無沙汰致しました。その後お變りも御座いませんか。私は無事に到着致しました。先生の御體が分から御安心下さい。先生の御體は如何で御座いますか。晩香坡の氣候は御悪いことで御座いませうこちらは晩香坡より寒ふ御座います。今年は一人で參りましたのでわかりました。仕事はあまり忙しくは御座いません。先生にお知らせしたい事は澤山御座いますが除り長くなりますから又次の便で御知らせ致します。では先生御體を大切に御暮し下さい。恐れ入りますが先生にもよろしく申上げて下さい。さよなら。

日本語の習得

加一　新井芳夫

僕はなぜ日本語學校へ來るかこの答は誰でも知ることであらう。父母とこまかい事を話すにはどうしても日本語になる。そうして日本語で話ずとしたしみがあるやうに思はれる。それだけ日本語は大切である。日本人は今世界各地にちらばつてゐる。そうしていくらも之等の人と會ふ時があるであらう。もしそんな時日本語を話すことが出來なかつたらどんなに不自由であらう。うちとける事が出來ない。僕等がもし日本語を少しも話したり書いたり讀んだりする事が出來ない時は父母と遠く離れた時色々知らせ合ふ事が出來ない。日本に行つた時日本人でありながら日本の樣子をこまかく知る事が出來ない。そんな時どんな不自由をするだらうか、書きあらはす事は出來ないだらう。僕は毎日日本語學校へ通ふ事はあまりすきでない。時々はたうにいやになつてしまふ。けれどもその時母から日本語の必要を聞かされて遂病氣でない限りは毎日休まず日本語を習ひに行く。これからも出來るだけ日本語を學ぶ考へである。

キユウピイ

尋五　間所訓子

私はおもちやの中でキユウピイが一番すきです。目をぱつちり開いてお手々をぱつとひろげて居るかつこうはとてもかはいらしうございます。この間そのかはいらしいキユウピイを買つてもらつた時うれしくてたまりませんでした。私はあまりうれしいので朝から晩までだつこしてあげました。私はキユウピイさんがゐるとお友だちはいりません。買つた時ははだかなので私は寒いと思つて着物をつくつてやりました。私はいつまでも〜私のキユウピイと遊ぶつもりです。

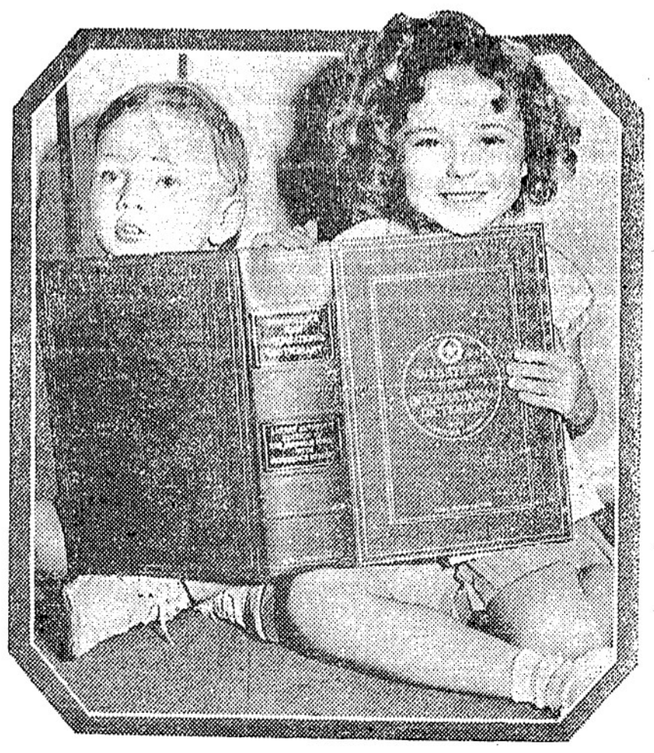

ハリウッドで評判になつてゐる映畫「役子」の右――レヤシが左ベビー・ロレイ嬢ルプンテ・ヒ字引で勉强しませうと並んだ所を寫す

創作

埋れた指輪（五）

ビクトリヤ　るい子

やがて優しかつた夏休みもすぎ、重夫のやうではないけれど、雨のふる日、風の日、雪の日美しい來の妻を自動車に乘せて、甘い戀の夢のやうな一年は過へも入れず、遊ばしても貰かれぬ來のさゝやきに夢のやうな一年は過ぎた。

◇

ア、〜、最早や僅かに半年足らずで、自分の者になるべき最愛の女が、此夏から自分を裏切らやがて優しかつた夏休みもすぎ、重夫のやうではないけれど、雨のふる日、風の日、雪の日美しい來の妻を自動車に乘せて、甘い戀の夢のやうな一年は過へも入れず、遊ばしても貰かれぬ來のさゝやきに夢のやうな一年は過ぎた。

◇

其の間修さんは「金色夜叉」の

とは神ならぬ身の知るに由もなかつた。或日友人から「君の來來の妻……美しい人が此頃學者の愛人が出來たよ」と云はれたが信じられなかつた……。あれ程かたい約束をした千惠さんに、何の心變りのあるはづはない。それは友人の嫉妬であらうと修二はうちけした

思はぬ競爭者

千惠子が師範を卒業した××日晩市の×・×大學から、それは〜肩目清秀の美青年大學生河原信一氏が他の白人學友と共に此美市の師範學校討論會に招かれた。

◇

千惠子も美々しく着かざつて兄安雄と甥の初夫と連れ立つて、師範の門を這入つた……。何百人の學生老若男女の群れに、美しい東洋娘の千惠子は萬人の眼をひき、其夜の紅一點の薔薇であつた。

◇

師範學生と大學生の討論は晩市大學の勝利となつて、聽衆から喝采を受けて夜九時半終つた。

（つゞく）

諸物價暴騰と

セールス・ブツク御注文

セールスブツク諸會社競爭の結果

採算なしで低落又低落　製産費以下の破格の安價で製作して居りましたセールスブツクも最近漸く協調の機運に進み諸會社にて値段の協定される事となり其結果として總て數割の暴騰となつて現はれましたが完全な協定に進むに從ひ尙騰貴の兆濃厚なものがあります、本社では

日本字挿入の御自由　誤解の僅少

印刷物のフリーサーヴイス

セールスブツク會社と本社の二重責任等

最大のサーヴイスと最少の手數料を以て皆樣の御便利を計ります

名前印刷なしの分も極く安價で一打以上御届けします

躊躇して悔を殘すより

下記特點を利用して今直ぐ御注文あれ

數ケ月後入用の注文者の特點

三ケ月、六ケ、月一ケ年以内の御入用に對して今日御契約あれば今後値段が上つても現在の値段で御入用の時に御届けして其後代價をお拂ひ下さればよいのです

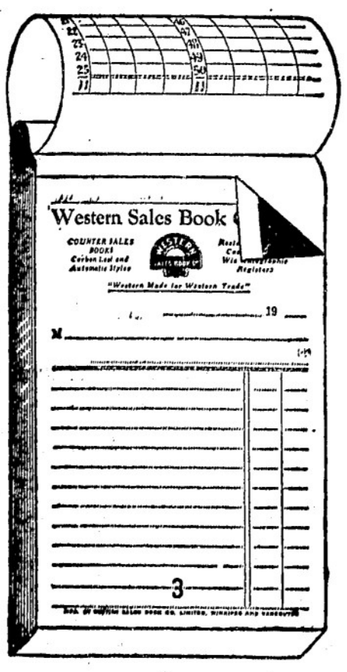

コンソリデーテツド（ドミニオン）及ウエスタン

セールスブツク會社特約店

大陸日報社營業部

此外　諸種印刷及カーレンダー取次

DOMINION SALES BOOKS

ミシヨンヘネー晩香坡市間定期客自動車
晩市發　午前十時半　午後二時　五時　七時半
ミシヨン發　午前八時　十一時　十時分
午後一時　廿分五時
週末特別乘車賃往復一弗九十五仙
Mission - Haney - Vancouver Stage
晩市アボツツ街四四〇
電話シーモア八三一
ミシヨン電話一三七

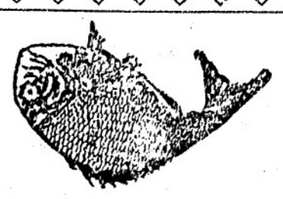

かまぼこ製造販賣

バウエル街魚類商
前川魚肉店
電話ダグ三八六
同　三八七
住宅ドグ四七八七アール

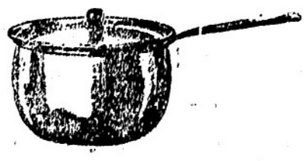

大工道具一切
晩市バウエル街三六八
秋山金物店
電話ドグ二三七

鮮魚、肉、靑物
其他食料品一切
ニウフイシマーケツト
新魚市場
バウエル街三九六
電話ツリニチー二六九九
夜間ハイ一三八八アール

二十年來日本人諸君の御用を承つて居り充分の經驗と特別の注意を以て御下命に應じます
東ヘスチングス街一二三五
エスアールベル葬儀社
電話ハイランド一五
BELL FUNERAL HOME

生菓子
カステラ
晩市バウエル街三九二
住よし

愈々本日に迫る 荒井威彌氏の豫選

黒人ごユダヤ人で二千票の見込 モウ七百票で當選の筈

シアトル通信——ソシントン州下の共和黨候補として既に旗を擁し候補として既に旗を擁し候補として既に旗を擁し

金持の加奈陀首相
誘拐陰謀が曝露さる
ベネットが渡歐する數日前に
掻ッ浚ふ計畫がオジャン

大金持ちで獨身者の加奈陀首相ベネット氏が首相からカッ攫つて英大使館代金を要求せんとした陰謀が發覚したと本日のオタワ電報は報じて來た、ベネット首相は去る八月三十一日

オタワ　午前發渡歐し日下ゼネヴァの國際聯盟にあるが、有誘拐計畫は首相がオタワ出發前三日目に敢行する積りであつたらしいとオタワ警察では云つてゐる、ドウして此の陰謀が發覚したかと云ふに、最近オタワに於て三人組の押入り泥棒が捕まり取調べに及んで其の一人が喋つて了つたものださうで

最初の計畫は四人でベネットをシャトー・ローリエの首相官邸から誘拐し身代金を要求する積りであつたが、意見の相違から仲間割れとなりオジャンとなつたもので身代金額の點は明らかでも極つてなかつたらしいと言ふのである、ベネット首相はこの

陰謀を　知らずに出發した譯だが、警察では第四番目の人間を捜索中である

◇

「ドウせやるなら大物を――」と云ふので金持ちのベネットに目付けたなぞは好かつたが誘拐してから身代金要求方法等の細い點に至つて突然暗が續出し、無で暗に別れとまでなつたもので、或は大使館理大臣と云ふ

月書に　對して多オザ氣も附いたのだらうとも言はれてゐる、第一民家に押入りコソ泥を働く位のものだから最初から大誘拐陰謀をやる勇気はなかつたのかも知れない、オタワ警察のインスペクターなるカルバー氏は曰く

「ベネット首相に對しては何等の脅迫狀らしいものは未だ送つて居なかつた、勿論首相級になるとイッも探偵が護衛し殊にパブリック・プレースに出張する場合などは厳重に警戒してるから容易に誘拐等は出來るものでない、此のベーカー（陰謀を目走つた男）は二年前から注意人物になつてゐ男だが彼の話に是と云ふ實證がないから正式に誘拐罪を以て起訴する迄には至つて居ない」

以上のやう話で、一寸センセーションを起したゞけで話も尻れ切れとなつてるらしい

フレザー河飛行權と漁業權の衝突
日本人漁船が邪魔になると飛行家側が又も苦情

晩香坡飛行場の在るシー・アイランドの岸を洗つて流れるフレザー河ノース・アーム支流に於て從漁中の日本人漁船が、水上飛行機の發着上に

非常　な危險を與へてゐるとの白人側の苦情は、確か昨年あたりからあつたやうだが晩香坡商業會議所運輸課の幹部連は此の問題をとつて本多當地で開催の有關者會議に於て何んとかならぬものかと抗議を申込む事になつた

◇

魚取りが飛行機の發着を邪魔すると苦情あるに就ては別に魚取が漁業してはならぬ地域に乗込んでやつてるわけでもなからうし、結局河の飛行權と漁業權の衝突みたやう在狀態を惹き起すのではないかとも見られる

若し同所の民間飛行權が前以て確立されて居れば、其點から其點迄は漁船を入れてはならぬとなるのは明白な事であるが、ドウも其點はハッキリしてゐないのでないかと思はれる節もあり、今夜の會合では此の點につき漁業官を初め各方面の

晩市の學校に異狀
お金が無いぞ
惡くすると全學校閉鎖か
三百萬弗では不足

晩香坡の學校經費に大異狀を來さんとしてゐる、即ち金が足らぬので放つて置けば十二月に市の學校（パブリック・スクール）を閉鎖せねばならぬかも知れぬと言ふのだ、昨夜の市學務委員會に於てどんな事があつても學校を閉鎖するなぞゝ言ふ事はハヂでもあり教育上にも悪いからとて市會に何とか掛け合ふ事になつた

今年晩香坡學務課は豫算を三百二十二萬六千弗計上して相當ガン張つたが市會の方で二十六萬弗ばかりチョン切つて二百九十七萬弗にして了つた、今となつて學校の財政は空ッ穴になりかけて居る

と云ふのである、所で若し十一月末日を以て晩香坡の學校を閉鎖するとなると責任は寧ろ市會及び州政府の問題となるのであつて學務課としては學校法に依つて市會は學務課が必要と認めた金額は稅金の遣り繰をして是非補へるだけの責任はあるのだと漏らしてゐる、

（此の學校費問題がドウなるか豫算編成を控へて重大問題とならんとして居る）

諒解　を求めるのだとも察せられる譯だ、又考へ樣によつてはフレザー河の汽船通行權と網入れ場所の例なぞもあつて、遠からず何とか話が決まるであらうと

州では所得稅を學校費へ廻すか

他方ビーシー州政府では土地稅から上る學校費が不充分であると言ふのでインカム・タキスから學校費を捻出せんとの計畫を樹てんとしてゐると聞く

百貨店が防戰を布く
暴利調査會開催近し

ゴタ〜を起したスチヴンス商相も矢張り暴利調査會の委員長を棒にふる事なく右調査會は十月中旬から再開されるとの事だが、春の調査會に於て散々やられた百貨店側では今度こそムザ〜やられる事のないやうに材料を集めて防戰の陣を布き待つてゐると傳へられて居る

平日午後五時半に閉店の要求案
新西院で運動起る

新西院では商店取締規定を改正して小賣商店の閉店時間を早め平日午後五時半とするやうにされ度しとフレザー・バレー商人組合で運動を起し新西院市會へ昨日申請に及んだ、即ち

（一）毎週月、火、木、金曜日の閉店を午後五時半とす
（二）水曜日は午後一時とす
（三）土曜日は午後九時半とす

と裏求したのである、現行法によると新西院の商店は平日午後六時半、土曜日午後九時半といふ事になつて居り、平日約一時間早めに閉店する事を願つて居る、市會では右問題を委員會にかけて居るが商人側では若し改正になつた場合は時間を厳守する樣にと言つてる

最近の店員就働時間法が影響して爲め此の運動が起つたのだと言はれてゐる

フレザー河に新鐵橋
古い新西院橋は通行止か

新西院附近のフレザー河に愈ビーシー州政府の金で一大鐵橋を架け渡すことになつた旨バッロ首相は昨日發表した

右は既に設立されてゐるフレザー河橋會社の手で作らせるのだが事實上金は州政府が證券を發行して支出するもので經費は三百五十萬弗、完成までには二、三年かゝる筈、場所は現在の鐵橋のある二百呎ばかり上流で殆ど並んで架け渡す事になつてゐる

問題は新橋が通行者に對して橋賃を取る點で是に對しては以前から農地の反對があつたが昨日バッロ首相は、現下の財政狀態では無料通行橋とするのは思ひも寄らぬ事でドウしても當分は橋賃を取らねばやつて行けぬと聲明した、勿論是は景氣がよくなり政府の收入が殖ねて來ればいつでも無料橋にすると云つてゐるやうだ、同橋完成と共に現在の古い橋は通行止めとなるかも知れぬ

先頃單身渡米し目下米國で研學中の鳥居博士令孃

同胞間の惡いクセ
時間の不勵行
十五分間以上待つ場合には失禮すると石井領事

厄介なものゝ一つに日本人の時間不勵行がある、晩香坡邊りでも會合の場合、時間を勵行する例もないではないが多くの場合だらしなく發表された時間より半時間も一時間も後れる事が實に多い、定刻通り

出席　したものはいつも馬鹿を見せられるのである、以前に『生活改善會』があつて一時此問題が喧しくなつてゐたが近頃は又元のダラシなさに戻つた觀がある、

偶昨夜日本人ホールで開催された日本人臨時總會席上、石井領事はこの問題に就き次のやうな意見を陳述した

『領事』として一言述べ度い

「私は領事として一言述べたいそれは是まで出席してよいと思ふものには凡ゆる會合に私は出席して來た、必ず出席した、一つだけ後れたが其の時は前以て通知して置いたが其他は一分も遅へた事はありません、所が遺憾乍らバンクチュアリに開かれたタメシがない、一人に一分遅れても百名居れば百分になる、多數の人だつたら非常な時間になる、邦字新聞三つ位は此間に請めると思ふ、この際思ひ切つた改革をするのだから今後是非時間勵行をやつて欲しい、僥越かも知れぬが是非やられたし、私は今後十五分までは待ちます

△十五分以上待たねばならぬ場合は失禮させて頂き度い」

◇

右は一般日本人間に對する警告であり、領事の列席を希望する會であるとなしに拘らず元來が勵行されねばならぬ性質のものであらう、中には半時間乃至一時間掛値して開會時間を極める會合もあると聞く、米國側の或地方の邦人間ではよく時間勵行が行き渡つてゐるさうである

階段崩落事件訴訟を恐れ
學務課でも一生懸命

先日のサイモン・フレザー小學校の火事避難用階段崩落の爲め女生徒入名が負傷した事件は悪くすると損害賠償の訴訟を提起される恐れあるかも知れぬので學務課では躍氣となつて是に先手を打つ意味を以て各方面の必要な調査を行つてゐるが、今回の事件に對しては大体避け得ざる突發事で咎むべき筋のものでないと言ふのと、飽迄も責任の根本を突き留ねばならぬとの二説がある樣だ

鹿打ち始まる
土曜日から

當州の鹿打ちシーズンは愈九月十五日（土曜）から始まり期間は△牡鹿、九月十五日から十一月三十日迄△牝鹿十二月一日から同三十日迄

頭數制限は三頭きりでそのうち牝鹿一頭だけといふ事になつてゐる

パウエル街で夜の大喧嘩
白人がナイフで斬り巻くる

昨夜十一時十五分ごろパウエル街六〇〇番で白人數名の大喧嘩があり三名はナイフで斬られた、話の筋は――カドバ街六七在住カッヂーがパウエル六百番地を通行中三名連れの男が飲み代を奥れろと強請しカッヂーが之を拒絶した事から格闘となり遂にカッヂーは大ナイフを振り廻して相手の二名を傷け、此喧嘩に外から仲裁に入つたライアンなるものも又腕を斬られたもの、三名は病院へ、二名は警察へ――

天狗釣倶樂部
準備の會合

トラウト釣りの晩香坡天狗倶樂部では愈〻シーズンに入つたので明水曜日午後六時半から富士チャプスイに於て本年度最初の集會を催し種々準備打合せを行ふ、時間勵行の筈

今年は新西院にも日本人天狗クラブが出來たのでフレザー河のトラウト釣りも今年は賑ふであらう

急に涼しくなる

晩香坡は昨日來の雨で急に冷氣加はり秋らしい氣分がする、エドモントンは本日雪だと電報があつた

◉教師招聘　日本語學校教師一名招聘に就き希望者は至急履歴書持參フェアビュ日本語學校宮崎校長まで申込まれ度しと

◉保管　東京獻文社よりミス木村氏宛の端書本社保管中

新電話表　一部電話下されば御届けします　一廿五仙
大陸日報營業部

ドレスメーカー五名急募東ヘスチングス街七七五バイ一〇〇九鈴木

西野三平　氏本日発御繁忙中遠路態々御送會葬下され有難く奉存謝候就ては一々參趨御禮可申上筈の處も不取敢以紙上御厚禮申述べ候
九月十一日
友人　次平　吉智
山邊　喜太郎　森川
紹方　昭和倶樂部　新谷
四角　喜太郎　一
ハップスキャンプ代表　光藏
山田　次郎　常喜　鼎

コツク　ソーミル　委細面談　ユニオン魚店

求　ハウスボイガール至急入用　電話ケリスデル二七六九

結婚式用　及葬式用花束、花輪、花束、鉢花等一切大勉强致します　北輪、花束、鉢花等一切大勉强致します　バウエル街二七〇　電話シーモア五九三五

中村花屋

下倉貢　ドクトル　東ヘスチングス街一九三ドウソン建築内三一八號室　電話ツリニチー一五三三　住宅ドグラス四七八五アール

内田醫院　ドクトル　内田又三郎　事務所バウエル街四三九　電話ハイランド二九三　住宅ハイ一六八六アール

上高原醫院　公認　ドクトル　上高原廣　電話トリニチー二九五五　不在中はシーモア六〇〇三（高原商會）へ

下高原醫院　ドクトル　下高原幸　ドクトル　上高原廣　事務所バウエル街メーン街角　自宅フェアビュー西十街壹貳四五　事務所ダグ五五五五六　電話　同　自宅ベビユー二四〇六　不在中は高原商會へ

日本人公認醫

奥村事務所　公認　晩市バウエル街壹貳　電話シー二八壹貳　ハイ三〇六三アール

シンガーミシン　本社は日本人各位御便利の爲め各種ミシンをバウエル街ショップに取揃へてあります　新古ミシン取替並に新ミシンお求めの方は是非當店に御用命下さい　附屬品一切取そろへてあります　シンガーミシン會社　日本人間直接販賣店　鶴田商會　主任　鶴田收藏　バウエル街三九三　電話シーモア六一九三一エール　自宅ハイ二八六五アール　並ブレス葬東ヘスチング街七八二

花束、花輪　結婚及葬式用花束、花輪類安價丁寧且つ迅速に調製御注文次第お届け致します　晩市ユー街二〇三一二三（西第四街とユー街角）　電話シーモア五九三五

イーノー花屋　佐々木菊三郎　電話ベビユー七八八一

フルーツ店　テーブルプレヤの盛んな　價格九百五十弗　同六百五十弗　同千六百弗　同四百廿五弗

野菜店　價三百五十弗　同四百廿五弗

ルーミング　室數三十八　價千二百弗　室數四十六　價三千弗　室數十六　價五百弗　其他多數バーゲンあり

住宅　六室家屋つき土地　捨賣八百五十弗　六室バンガロー　捨賣一千六百弗　何れも現金拂込相談

抵當流れ　ルーミング　卅二室　湯水付上等の場所、思切安値で賣却又は賃貸の相談に應ず　外に二十室五百廿五弗及五十四室等、新式上等のキッと儲かる好い堀出し物あり

フルーツ店　價格二百五十弗、八百弗及二千百弗＝現在賣上月千五百弗内外保證付　一週間店内で實地商況調査可能

宅地　百五十尺と四十尺ロット、市内　タキスセール同樣　捨賣百三十五弗

▲同住宅　六室、バウエル街　捨賣九百五十弗　拂込家賃同樣少額　現金二百弗　以て相談に應ず

濱垣事務所　公認　バウエル街二六一　電話シーモア六〇二九　ハイ一五五五ワイ

日本人タキシ組合　各位

今回日本人タキシ業者は全部メーターを据ゑ付けました、今後市内はメーターに依つて料金を申受ける事に致しました、近距離は却つて從前より低額なる料金を以て御願ひ出來ます、市外行きは特に最低料金を以て御願ひいたします

▲バウエル、ゴーア街角を中心とすれば　シービーアー驛、グレートノーザン驛、フイシドック行は　三十五仙で濟みます

▲晩香坡　アクメ　テラノバ　キャナリー行　二弗

▲ステブストン行は　二弗五十仙申受けます　八月十一日

日本人　タキシ組合　各位

今明日の天氣豫報
火曜日　午前一〇三　午後七〇〇
水曜日　午前一、四二　午後七、〇五
（昨日最高六九度、最低五一度）

新小説

愛と飢と

下村千秋（作）

（20）

父親（五）

「笠ぢ、お酒をつけてくれ」

父親の家内したぶでん屋へ入るなり、津川がさういふと、手拭を肩にかけた五十ばかりの婆さんが、小さな顔をニコ〜さして、

「ほんとに、いつまで寒いことつてす」

すると父親が、大きな聲で、

「婆さん、一本つけるんだよ。あつつく」

「はい〜、お銚子はもうついてますよ」

「そうや、さめたのをなほしてるんだらう」

「おや〜、飲んで見りやわかりますよ」

婆さんは、湯氣の立つお銚子の首をつまんでさし出した。父親はその服を持つて受け取るや、すぐと下に置いて、

「こいつでまた美味く立つてやがるつ、ほんにはお銚子の加減も出ねやがらねえ」

「どうしまして、いゝお氣で結構ですよ」

「ぬゝ、なれつてね。……これぐれ美味くてりゃ結構だよ」

一つしかないテーブルの方には印半纏を着た男が、ひとりでちび〜やつてゐる。父親と津川は、鍋を囲んで取りつけた酒へ向つて掛けた。千枝子は、父親から脱れるやうに津川の後へ寄り添つて掛けた。

父親は、津川のさす盃を、のどを鳴らして乾しながらも、横目で千枝子の方を睨み、其手に持つたマドロスをくわへ、拳くんくん鳴らし、一瞬もおつとしてゐなかつた。津川は、その顔からさつきの興奮が少しも消え去るのを待つてゐたが、容易に消え去らさうもなかつた。

津川は、狂暴な野犬のそばにゐるやうな氣がし、ます〜事にやわらかく出た。

「まア、夜は永いですからゆつくりやつて下さい。後始末は僕が引き受けますから」

「ふん、飲めれば飲む、飲めなけりゃ飲まぬ」と父親はさへたが、それがふだんのわしの主義だ。ところがさつきばかりは、飲めなくても飲んだ。燒酒の立ち飲みをやつた。てめねの餓鬼のことで警察へ行くのに、しらふぢゃ行けやしねえ」

「警察へよばれたんですか？」

「知らねえのか？」

「まだその話はきいてません」

「警察から呼び出しが來たんだ。すべ、公を受け取りに來いと。千枝公め、家を飛び出してからけさ方まで、野良猫のすべ公になつてやがつた。畜生めが……」

父親がさうでなると、津川のうしろに小さくなつてゐた千枝子は津川の肩へそつと顔を伏せた。見ると、涙が膝の上へポロ〜落ちてゐる。津川は、父親に氣をられぬやう片手をのばして、千枝子の手を握つてやつた。

「ふぬけめ！」

家庭小説　親鳩子鳩（壹）

佐藤紅綠

喜びの日（一）

彼は勉强中にも夢を見てゐる。この汚い長屋の一切の醜惡なものから逃れて、遠い〜、青空の美しい里に飛つて、飛び廻つてゐるやうな氣がするのであつた。

時には彼は夢がさめて、再び勉强に取りかゝる。だが、久しても空想が果しなく飛ぶ。

「僕は駄目だらうか」

彼は淸にかういつた。

「駄目なもんか、君は必ず出來るやうになるよ」

「でも僕は、圖畫や國語の時は頭がはつきりするけれども、理科や算術の時はすぐ眠くなるよ」

「それは氣が弱いからだよ、自分で出來ると思へば出來るやうになる」

かういふ吾一は、非常に當惑するのであつた。彼には全く自信力がなくなつてゐる。

彼は机の抽斗からノートを出して、淸に見せた。それにはいろいろな感想が書いてあつた。淸はその中の一章を讀んだ。

木の

僕の庭にいつ生えたか知らぬが一本の柳の木がある。柳は三年柳八年といふことがあるから、八年もたつたら大きな柳になるだらう。僕は待つてゐた。春が來ると柳の木は、緑色の芽を吹き出す。僕は毎日水をやつたり、毛蟲をとつたりして、大切に培養する。柳は一メートルばかりに伸びた、するとある秋の朝、恐ろしい嵐が吹いて、折角伸びた枝をぽつきりと折つてしまつた。僕は悲しかつたが仕方がない。するとその翌年の春柳の木は去年の折れた所から、可愛らしい芽を吹き出した。僕は堪まらなく嬉しかつた。今度こそは健かに伸びて行つてむくれと柳の木にいつた。はい一生懸命に伸びるやうに勉强します、と柳の木がいつた。元氣のいゝ二本の枝が、すう〜と出て來て、若芽がぢん〜長くなり、次に固くなり、つや〜とした滑らかな光を帶びて空に向つて、手を差し上げるやうになつた。するとその秋、又しても嵐が吹いて去年折れた同じところから、ぽつきりと折れた。こんなことを毎年繰返してる中に柳はいつまでも一メートルしか伸びず、折れたところは、大きな瘤が出來てしまつた。伸びようとすれば又折られ、かうしてこの柳は、いつになつたら花が咲き、實を結ぶのだらう。

淸は讀み終つて、じつと吾一の顔を見詰た。

△新作小噺▽

△英傑

先生「乘合自動車の例を一つあげてごらんなさい」

生徒「馬鹿です、先生」

特製　氷　キントキ
出前致します
バウエル街三五七
鈴木菓子店
電話シー七九三五

月刊雜誌

和洋雜貨食料品
晩香坂市バウエル街五六六
西村商店
電話ハイランド一三七五

電話シー四五三三
晩香坂市バウエル街三八〇
昭和倶樂部
事務所用　電話ドグラス五五二二

▲新着品
身欠にしん　一斤　十五仙
帆立貝柱　一鑵　二十五仙
櫻干イワシ　一斤　二十九仙
クカの爪　一斤　七十五仙
チリメン鱈　一斤　三十五仙
剌身庖丁　一ケ　七十仙
小花アラレ　一斤　三十仙
ワサビホロシ　同　二十五仙
晩市バウエル街四六九
薄利多賣
顧客本位
ユニオン魚店
電話ハイ一三三五—三三六

内外食料品
晩香坂市バウエル街二二〇〇
岩本商店
電話ハイランド三六九八

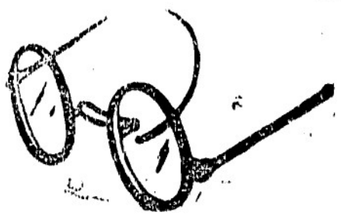

視力檢定
眼鏡調製
ヘステングス街記念塔前
ドミニオン建物内二〇二
視力專門醫　ノックス・ハンブリー
電話シーモア七六〇三
診察時間　午前九時より午後六時まで

和洋雜貨食料品
東洋商業會社
P.O. Box 46, Port Essington, B.C.
產大橋松次郎

和洋雜貨食料品
漁船金具一切
ポートエシントン郵便二七
龜田商店
P. O. Box 27
Port Essington, B. C.

炭材
POWELL WOOD
ドンテイハ 392て 一
155 Powell Street
バウエル街一三五五
電話ハイ三九二七
夜間ハイ一四四四アール

上等　薪炭
電話ハイ一二八三
夜間ハイランド六一六七
バウエル街一二九七
タイー薪炭商會
TYEE WOOD & COAL LTD

現金で安く買へる店
東ヘステングス街六四九
米屋商店
電話ハイランド八八九エル
649 Hastings St. E. Vancouver, B.C.

高等南京料理
日本人諸君の御來店を歡迎仕候
晩香坂市バウエル街二五二
新北京
電話シー五七七四　同三五一七

荷物運搬は凡て確實
親切勉强で好評な
晩市バウエル街四六三
運送社へ
電話ハイ一五六六

●高等南京料理
コックは此の道の腕さゝで料理は貴樣のお口に合ふやう
美味に調理　値段は大々的勉强
晩香坂市バウエル街三八二
新南京樓
電話シーモア七八七五

苦難の心臟病と
痼疾の喘息に
帽子屋の心臟藥
信じて先づ試みられよ
惱みはすぐ去りませう
▽心臟の働き弱きために顏色靑白き人、坂道を少し登つても、一寸仕事をしてもドウキの打つ人、顏面、手足のウハバレる人
▽產前、產後の心臟の衰弱を防ぎ肥立ちを能くする秘藥として推奬
▽痼疾の喘息も數回の服用によつて忘れたやうに治る不思議の喘息藥として廣く用ひられます
先づ試みられよ、そして藥の眞價をお認め下さい
特製　八日分　一、〇〇
德用　二十四日分　二、七〇
晩市バウエル街三三一
藥品化粧品
新見商會
電話ダグラス參壹壹貳

古いワタマン萬年筆
お買求め當時の半額にて買上げたし
如何に古くとも、破損して使用にたえないものでも、現在お買求め當時の半額の値打がございます
近藤にて
最新型ワタマン万年筆
をお求めの方に限り、前記の如く古い型のワタマン萬年筆を定價の半額にて御買上げいたします
空前絕後のチャンス
こんなチャンスは二度とありません、
今すぐ新型とお取換へ下さい
新型ワタマン萬年筆
二弗七十五仙、三弗、三弗五十仙、
五弗、七弗、十弗　以上種々
寫眞現像燒付　迅速丁寧
（サンデー午後六時迄に御持參のフイルムはモンデーの朝仕上）
晩市バウエル街三九〇　電話シー四七六八
近藤特許賣藥店
O. KONDO 390 Powell St. Vancouver, B.C.

CHOP SUEY
大衆的南京料理
朝日チャツプスイ
パウエル街八五三　電話ツリニチ二七三一

紙類及文房具卸商
晩市ホーマー街九九六
電話ツリニチ二五三一
COLUMBIA PAPER CO. LTD.

薪炭
マーリン
薪炭會社
電話ハイ五六〇五
住宅ハイ一一四八エル

醫士林弼臣廣告
專門　挫骨、打撲傷、斬傷、腫物、筋痛、るいれき、痔漏、火傷、脫腸、血便、殊に打撲關節の痛み等は如何なる重症と難根治し猶接骨の技術に就ては既に日本人各位御熟知の事に候
東ベンダー街九二　電話シーモア三六二七

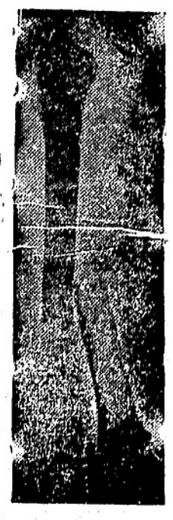

息仁（五年六ケ月）儀去十月六日遊戯中大脾骨を挫折し直に廣濟堂林博士の治療を受けたる處其卓越せる藥品と優秀なる技術により僅か四週間にて全治し同士に深く感謝致居候
晩市四第七街八三八
川崎茂

息サダミ儀
雪中足首を痛め疼痛のため困難出晩の上林醫士の治療を受けし處僅か一週間にて快癒仕候茲に同醫士の技術を廣告謝意を表し候
ブルックメアー
園田忠平

今回スラブストン日本人各位の御便宜と御經濟を考へまして接骨、挫骨、筋違其他一般外科治療御希望の方は秋本金物店迄お申込下されば何時にても同店まで旅費無料にて出張し晩市と同樣の費用にて治療に應じますから同店まで御申込下さい
醫士林弼臣

色艶美女地獄

森暁紅作
久保田清春画

◇（一〇三）◇

雪手の巻（一）

四日市の上野の池の端を谷中へかゝつてゆく葬式の行列はもう長かつた。

何大かの旗主の御葬、門扉の幔幕も、迎へ仏衣の色を飾へて続いた、会葬者も大層な数である。

羽織袴も御手の低い何れも町人同士、扇をかざして目を除けながら、

「イヤ御葬様で——」

「お淋しに。」

「大分に暑くなりましたな。」

「左様今年はちと暑さが早い様でございますな。」

「中しちやア濟まないがお暑い時の葬式はこたへますな。」

「まつたくな、葬式にしても暑かい秋がようがすナ。」

「お互に丈夫のいゝ時分に死にますかなハ、、、。」

「時に今日の御葬式は氣の毒な事をしましたな。」

「そんなに病らつてゐるといふ事も聞きませんでしたが——イヤハヤ人間なんてわからないものでございますナ、山城屋さんは癌腫におなりでしたらう？」

「左様——此の春でした上町内のういゝ事になるならあきらめもつきますが、宗兵衛さんも死に切れなかつたでせう。」

「まつたくですな、彼の人も淋しい人でしたが、人間淋しい人でも幸福な事ばかりはないものです——ねゝもし大きな癌では云はれませんが、山城屋さんも近頃内輪がこたついてゐるさうおやありませんか。」

「ゑゝ左様ですつてね、先のお内儀さんが出てから妙な女が入り込んで、此の御様をすつかりいゝ様にしてゐたつて噂ですね。」

「何でも其れがねえつぱを唐のよくない女だつて事ですよ。」

「へゑ——其の女つてのは此の葬式に刻んでゐますか？」

「さア——先刻から氣にしてゐるんですが、見ゐない様ですよ。」

「宗兵衛さんも其の女で淋命を縮めたわけですね。」

「まづね——左様なるとあんまり面白い思ひも出来ませんわいハ、、、。」

「イヤ大きにハ、、、。」

「会葬者の合口同士は、型の様に其の日の御の噂、殊に山城屋宗兵衛は斯うした問題が、香しくもない話の花を咲かすのだつた。

◇

猫板の、つやも冷かゝ、突く肘に、秋が身にしむ、なが火鉢

◇

泣きながら、あやまる肩から、やさしいお顔、涙のすて場に、困る様

◇

待ちぼうけ、やけと恨みが、一猪口三猪口、飲んだくみだに、なる本宵

◇

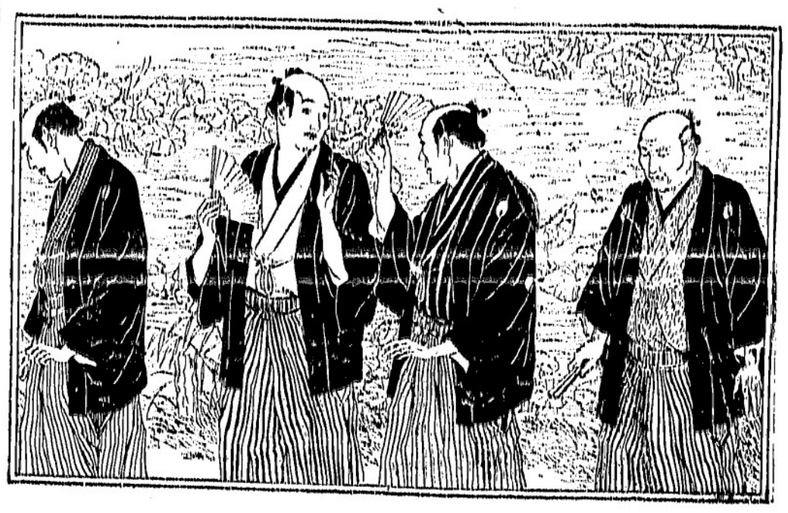

都々逸

腎臓病の治療藥『きさげ』一袋　五十仙

今日迄の『きさげ』服用による腎臓病全治者の報告を綜合すると大熱を下しヒドイ浮腫も僅かの期間で去る尿利尿作用が明快である、蛋白尿を除くのみならず其分解物を体外に排泄させるから心臓の硬化を豫防し腎臓を少しも刺戟せず自然的である

◇婦人美容散、若素、活顯水等を數入荷

安産のために
ワダカルシューム錠
三百錠　一、四〇

姙娠して居らゝ御婦人として脱毛、悪阻、身體の衰弱、結核性諸病の出現又は再發、歯痛等に悩まされることは屢々見受けるところであります、此れは即ち胎兒の骨の八割を形成する母體からとる結果であります

依つて之等の障害を防ぎ姙娠期を安全に過ごすことが、來るは勿論、お産が至極輕く強健な兒が生れ、肥立が早く乳量乳質共に善良にして哺育の目的を充分に達せしむる様ワダカルシューム錠の服用をお勧めします

『カルシューム分』を悉く母體から『カルシューム』欠乏に陥るか母體が極度に

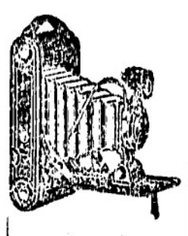

写眞現像、燒付　迅速丁寧
晩香坂市バウエル街二四九
誠心誠意
誠心堂
電話シーモア四八八四
249 Powell St. Vancouver.

男女着類一切
澁谷商店
バウエル街三七四—三七八　電話ダグ五五二五
バウエル街二四九
電話シー四八八四
自宅シー三七九〇アール

石炭販賣
誠心堂内
伊吹運送社
ゴーア街四四六
電話シーモア一〇八九
宮本

薪石炭販賣
▲薪、石炭
コムマーシャル街埠頭
ターミナル薪炭會社
電話ハイランド五四四三
夜間ベビユー八六二三エル

皆様の名畑運送社

和洋御菓子
晩市バウエル街二三五
横山菓子店
電話シー六九四一

東カドバ街四三八
理髪士
石原明之助
電話ハイ壹壹壹

健全なる精神は健全なる身体に宿る
◇抗結核　◇結核防止
廉価兒童の榮養の爲め　醫家の齊しく推賞する
○カルシウム入（カルシウム製劑）
○アルファメット（精製肝油）
○二五〇—D
○ハリバットレバーオイル
而して身神共に健全なるゼネレーションの發展を計りませう
日本人街唯一の藥の調合出來る店
爲眞現像燒付　御藥化粧品
公認　パウエル藥店
バウエル街三九九　電話シーモア七五〇二

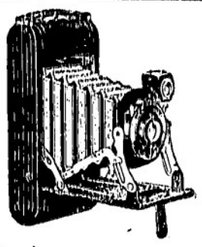

助産婦案内

晩市プリンセス街二一五ユレカルーム三階卅一號室
助産婦　高橋喜志子
電話ハイ三四九九エル
不在中はハイ一八八二

バウエル街二〇三
助産婦　田邊よし子
電話ダグラス一六八

バウエル街三一六ライオンルーム
助産婦　渡邊糸子
電話ダグ四六七二アール

西第五街參參參貳
助産婦　松岡久枝
電話フエア三三一一アール
留守中フエア一四〇七アール

各種ケーキ類
特に日本人向きに調製致します
洋菓子類一切製造
晩市内は多少に拘らず配達します
バウエル街三四二
パウエルベーカリー
電話ダグラス五五三一
住宅西第七〇街一八九
自宅マーポール六〇七エル

一品御料理
朝七時半より御一人前廿仙
丼物其他も格安にお需に應じます
晩市バウエル街二三七半
錦州亭
岩崎久子
電話シー一一八五アール

會席御料理
バウエル街三三二
金太郎
電話シー二〇〇三

御めし　丼物一切
毎朝七時開店
晩市バウエル街二四三
安値御めし
目さまし
電話シー五八二四

アレキサンダー街三三六
鈴蘭
鈴子
電話シーモア一九一四

御手輕御料理
アレキサンダー街三六二
電話七二三
吉野

鋼燈うどん、そば、すし
どんぶり物一切出前致します
バウエル街二五〇
天狗
電話シー三五三八

ゴーア街一三〇
樂々
電話ダグ二七〇六

バウエル街二二九
千鳥
電話ドグ五五七八
緑田玉子

ラジオ
蓄音機
コンビネーション
短波長
長波長
兼用
ビクター——新製品!!
超強力
ビクター日本人間唯一代理店
バウエル街三〇一
大正堂
電話ダグラス五五
ミカド・ツランスフアー
電話ステブストン二

6 Tubes　$ 186.00
8 Tubes　$ 235.00
12 Tubes　$ 445.00

諸種製材
御入用の節は日本人販賣人
山崎に御面談下さい
新西院
モハーク製材所
MOWHAWK LUMBER CO.
New Westminster, B. C.

和洋雜貨食料品
漁船用具類一切
ポートエシントン郵便三二
岸本商店
P. O. Box 31
Port Essington, B. C.

●魚類
●肉類
●青物類
●カマボコ
●和洋食料品
バウエル街二六二
茶本魚店
電話ドグラス五五四二

男女子供靴一切
バウエル街三三八
電話シー八六一九
加藤靴店
住宅東カドバ街七九一
ハイ九二七エッキス

優良石炭
曾我運送舍
舊前川運送舍
電話ダグ四七八八アール

御移轉又は御歸國の際の是非更生の前川へ
時節柄大々勉強
日本行各船切符取次
晩市バウエル街三八一

春から夏のお支度は
常に大勉強中の弊店で
バウエル街三二九
電話ドグ一七四七
宮崎商店

新着御案内
□淺草海苔の鑵入
御贈物に御保存に御便利です
一、天下一品　小判五帖入　一、五〇
一、東洋一品　大判五帖入　一、二五
□味付海苔の鑵入　一鑵　九五
□地製海苔の大特價
大判　十枚　一八
小判　十枚　一五
何でも良く何でも安い
香村商店
バウエル街二六九　電話ドグラス九二

夜ごと子供を集めて 英雄傳武勇物辻講談

二人の息子は立番巡査に奉仕！ 元技師長のおでん屋さん

殘骨に

物哀がうたり切つてゐる頃、心上を無味蒙々と立巡査の無聊を慰めようとの美しい心がけから、東片込區役所町警部に絲をもつた金鈴を持ち運び しかも三日に一度は親鳥のと取巻いて行く二人連れの少年があるがこの住所と同時に鶴巻町界わいの夕涼み時にあらはれるやうに四十歳前後のインテリらしい男が現れ附近の子供に噛どかこれ、この前は「米下藤吉郎」今度は「西遊記」と、また「三國志」「源氏物語」の書の英雄傳武勇物語りを面白く笑く面白かせてゐるのが人眼を引いてゐる

× ×

この風

變りな少年講談の主を、獄所の人の話から調べて見ると、同區鶴巻町居住のお爺さん何か山岳わりげなのもつとも第地上手で後を案後大正二年に渡滿して滿鐵に奉職、大正五年に支那線の奉天電信局技師として招聘され、やがて技術をこめられて技師長にまで出上げ昭和六年まで二十年間を同會社一の日本人技師として重宝がれた、ところが同年九月十八日わの柳條溝の砲撃一發を契機として滿鐵が勃發したため、同氏は不幸にも日本人であるが故に排斥され、遂はれ〳〵て滿洲の止むなきに至つた——さて

× ×

日本に

踏つては來たものの、財産はその殆く彼の地に遺し者のみ者のまゝの姿、幾何かの金もすつかり費やし、本年に入つて僅十圓の現金が財布の底にあるだけとなつてしまつた、妻の初子さん(ぜ)それに滿洲で生れた長女延子さん(二)の三名の子供を抱へて一時途方に暮れたが、さすが高梁と馬賊の滿洲で暮らしたゞけに心底までなぐられてない、「人生四十から」——ことわざ通りに際こん一番の勝負に出る策として十圓の資本をたゝいて速に早速鍋を仕入れ心でんの行商を始め更生生活の第一歩をきづいた

× ×

彼氏は

少年講談の譯を引き受けるともしながつたが、滿洲威想談の中に動機を、鶴巻界隈の植木美談もふ、鶴巻界隈の植木美談もふ交さんのいひつけで敬、豊兩君が持運んでゐる事を漏らすに至つた

模範女店員……實は虚榮の白鼠

神戸『三越』の出來事

模範 女店員がまる二ヶ年間にわたる白ねずみであつたことがわかつた——去る八月五日正午ごろ神戸市三越デパートの家具部

さきに大阪心齋橋「大丸」に「白ねずみ」事件がありデパートの婦人部に警戒を投げつけてある折柄こんどは神戸の三越の

で一人の女が持つて來た折畳式の木製椅子を差出し この品物は當店で買つて送り屆けてもらつたのですが氣に入らないから現金と引かへて下さいとのことに店員が賣上帳簿などについて調べたが最近賣つた事實がなくかつ女の態度が怪しいので相生橋署に同出で同署で取調べたところ右は本年六月下旬まで同店の雑貨係を勤めてゐた神戸市兵庫區小河通中山よしゑ(二)の姉中川き(ん)で、前記の椅子は妹よしゑが在居中

窃取

したものであることが判明したのでよしゑを引致さらに取調べたところ意外にも同女は虚榮心を滿足せしむるため昭和七年一月ごろから最近退店するまで同店の高價な反物、裝身具、家具、日用品など約四百點價格數千圓のものを連續的に窃取、これを發送伝票に同女の情夫清水健三(二)の名義を記入し同人を

得意

先に仕立て、發送都に廻し巧みに自宅に送り屆けさせ徐々に賣捌いてゐたが、たゞ〳〵前記の中川きゝを使ひ盗んだ椅子を現金にかへんとして店員に見破られたことが判明した、三越デパート監視長松本勝晴氏は語る

中川さんは七、八年店に勤められ本年六月自分から退店したものです、在居中至極巧妙な方法で店の品物を盗んでゐたらしくその額も相當にのぼつてゐるようです

失踪の母に會へず

少年惡の淵へ

八月廿日夜十時半ごろ東京神田須田町の夜店をひやかしてゐた同町仲本久男方同居無職田中とく(二)の洋服のポケットから現金六圓金指環入りの幕口を抜き取つた少年

掏摸

を愛宕署員が取押へた、この少年は住所不定吉川五郎(一六)といつて三年前まで荒川區河島町に父武男母すや(三)妹よし(二)と不自由なく暮してゐたが父が病死した後は五郎少年が附近の旭タクシーの助手となり一家の生計を助けてゐるうち母親は妹をつれて姿をかくしてしまつた、落膽した五郎少年は母に巡り會ひたい一心から助手を幸ひ雨の日も風の日も助手臺から母の姿を捜し求めたがその手懸りさへないのでつい自暴自棄に陷り惡事を犯すようになつたと

涙な

がらに申立てた、係官はいたく同情、何とかして少年に母子の再會をさせてやりたいと

怪談 天井から足

觸つたらむくゝ動き出す

白晝・龜戸町の捕物

八月十九日午前十一時頃、城東區龜戸町會社員松尾俊次君(三)が洋服の着換を出さうと押入を開けて見ると、何と天井から毛むくじゃらの脚が一本ニュッとつき出てゐる、吃驚仰天、さては長屋つづきの隣の

空家

で殺人事件でもあつて、死體を投り上げたのだなと一度は思くなつたが、念の爲にとてはではさはつて見るとモノモノと動き出した、死んではゐないなと先づ安心、そこで度胸を据ゑて「おい前泥棒だナ」と聲をかけた、すると壁越しに「何、俺あ毎日この家へ來てる大工サ」と云ひながら、脚をひつこめてどうやら逃げてゆくらしい樣子『この野郎逃がしてなるものか』と松尾君汗だくゝで龜戸署へ届出た、ソレッと刑事二人が現場へ飛ぶ彌次馬連もワイ〳〵集まつてくる早速現場捜査となつたが、怪賊の姿既になし！所がその野次馬の中にさつきの脚にからんでゐたのと同じ格子縞の

浴衣

をきた男が一緒になつてワイ〳〵騒いでゐるのを松尾君が見つけて刑事に耳うち、直に取おさへて署へ連行すると果然足の主はこの男住所不定前科二犯中村初太郎(三)で、今年二月巣鴨刑務所を出たばかり、何かの犯罪をやつてゐるらしいので同署で嚴重取調べ中である

ラヂオ

明夜の主なる放送

◇晩香坡プログラム◇ 野球放送八時半（未定）管絃樂十時十五分六〇〇キロ局、コンサート・レサイタル六時半、管絃樂デットロイトより七時、バイオリン八時、時事放送八時半バイオリン九時十五分一一〇〇キロ局

◇米國側プログラム◇ デニー・キング（聲樂と管絃樂）六時、聲樂と管絃樂八時、管絃樂九時、九時半、ダンス音樂十時十五分より六四〇、六八〇、七九〇、九二〇キロ各局、ニック・ルーカスが唄ひます七時、ダンス音樂七時十五分より六一〇、八二〇、九四〇、一一三〇キロ各局

支那古代外用
皮膚病神効藥
濕疹皮膚病、瘡、胎毒、蟯足（足のたゞれ）等其他の皮膚病に特効あり北米大陸にても此藥の使用者現に數万以上を數へられ晩市にても各デパートメントに賣つて居ります
晩市本店256 E. Hastings St.
李天助藥舗
日本人特約販賣店
バウエル街三九九

慢性病最適應症
鍼灸按摩術 專門治療
バウエル三九六（ホテルウオルド一〇四號室）
久永鍼灸療院
電話シーモア三七八八

炎の進化せる溫熱瞬間療法
炎の純科學的研究を重ね遂に其範圍を脱し京都の加藤幾太郎先生の發明せる特許熱療器を使用せる刺戟療法であります
適應症＝神經痛、喘息、脊髓、淋疾、痔一般
ロイマチス中風、腰痛、胃腸病、
松本溫熱瞬間療院
晩市ハウエル街三三六
キングルーム二一三

J. W. KELLY PIANO CO. LTD.
659 GRANVILLE STREET
花嫁樣のれ支度
ラヂオ毒幾販賣

本日の電報

ロシアの聯盟加入 愈々承認に決定

重爾然丁、ポルトガル棄權

招請手續で悶着起る

ジュネーブ十日——聯盟理事會秘密會議はソ聯政府の加入案を審議一致可決、更に同國に對し常任理事國の地位を承認するに決し一切の國際義務を負ひ世界平和の維持に協力する事、

ジュネーブ十日——聯盟理事會は十日の聯盟招請に對して直に總會の評決に附せず理事會よりソ聯政府に招請を通達し受諾を待つて總會に掛ける手續きで異にトルコの聯盟招請に對し外務省專門家は大概左の如き意見を有して居る

◇

（一）ソ聯政府の聯盟加入は大體決定の事實とされた所で聯盟理事會秘密會議がソビエット政府に對し常任理事國の地位を承認するに決し聯政府の聯盟加入が確實となつたとの報道に對し外務省專門家は大概左の如き意見を有して居る

◇

（二）ソ聯政府の聯盟加入は大體決定の事實とされた所で聯盟理事會秘密會議のソビエット聯盟招請に對して直に總會の評決に附せず理事會よりソ聯政府に招請を通達し受諾を待つて總會に掛ける手續きで異にトルコの聯盟招請に對して同樣に取つた手續きであつて聯盟の慣行である

◇

（三）十日の理事會でポーランドがアルゼンチンと共に棄權したのは注目されるがポーランド政府が東歐ロカルノ條約を成立せしめなかつたものと見られる、右選任覆れに依りスイス政府が小國乍ら聯盟に保持して來た面目は全く泥土に委せられた形となり同國政府が直に聯盟脱退なるの强硬策に出ることはあるまいがソ聯政府の聯盟加入には絶對反對の立場を堅持すべく其の外何等かの對策に出る事は動かし難いから何れにせよ二國は免れぬ事になつた

露國の加入に驚かず

我が外務省專門家の意見

（四）ソ聯政府の聯盟加入を以て西方には獨逸、東方には日本に對する牽制策なりと見る向きもあるが聯盟それ自體が今や極めて力弱き存在となつた今日、對歐洲問題は別としソ聯政府が極東問題に關して聯盟内に如何なる策動を爲し得る除地あるか頗る疑問で日本は是に介意するに當らない

◉十二日講＝今月當番堀内孝夫氏目蓮宗教會に於て明日午後八時より先祖代々供養を營む

◉寄附＝小南竹次郎氏は鐵國記念として五弗マーボール佛教處女會へ△マウント・リーマン在住野田源三氏夫人死去に際しお禮として五弗マウント・リーマン農會へ

紙はり

落ちを完全に塗り埋め粘彈度き良質の糊を用ひ凡て調和よくその概觀し以て美しく完全に責任を以て安價に致します

鍼灸 按摩

日本の放送をお聽きなさい
御信じられない程はつきりと
ストロンバーグ カールソン ロングショート
兼用ラヂオで御聞きになられます
市内で此驚異的ラヂオ所有の日本人諸君は毎夜日本から米國の放送を聽く樣に容易に明瞭に取つて居られます
何時でも御電話下さるれば皆樣の御家庭で此優秀なストロンバーグ・カールソン・ラヂオを御試聽に供します
が又バウエル街二五〇の（一富美食堂）柴田氏につき御聞き合せ下さい
グランビル街六五九
ジエーダブリユー ケリー ピアノ商會
STROMBERG CARLSON
値段は百廿六弗五十仙 百二弗五十仙
容易な月賦拂

血壓高き人は
命危ふし！
腦溢血・中風・心臟諸症に
醫家用新劑
ヂウカルチン
△中年以上の方に恐ろしい動脈硬化症▽
腦溢血、中風の豫防……には血壓を常に低位に保つことが最も必要です
豫防は容易です＝が 治療は？
頭重、目まひ、耳鳴り、肩のこり、便秘、不眠、浮ばれ、シビレ、香ーつれ、息切れ、狹心症發作等は高血壓の症狀として起る場合が多いものです
○○○○
危險信號です×××早く！避難……
利尿・强心・血壓低下劑
ヂウカルチ の服用が先づ急務です
定價 百錠入 一、三〇

婦人病、血の道に
婦人美寶散
キキメ本位・服みよき粉藥
婦人病の豫防と治療には本劑を推奨す
人知れず惱み多き婦人病——治療に憶怯なために時機を失し煩悶して居らるゝ方をわけなく御救ひする妙藥『婦人美寶散』を御記憶下さい
◪一寸した手當の油斷から取り返しのつかぬ大事 惹起することがあります、殊に冷え性の御婦人はこれからの季節は最も御注意が肝要です

こんな時にはスグ美寶散を!!
血の道、コ〇ケ、月〇不順、月〇過多、冷え性、
頭痛、目まひ、ヒステリー等

フイルム 現像 燒付 引伸
藥品 化粧品 邦樂レコード
晩市バウエル街三三一
新見商會
電話ダグラス三一一二