Vol. 29 No 8354 Thursday, November, 1 1934 TAIRIKU NIPPO 昭和九年十一月一日（木曜日）第八千三百五十四號

大陸日報
TAIRIKU NIPPO
(THE CONTINENTAL DAILY NEWS)
PUBLISHED BY,
TAIRIKU NIPPO SHA LTD.
213 & 215 CORDOVA ST. E.
VANCOUVER, B. C.
本紙定價（郵送）六ヶ月七拾五仙 四弗貳拾五仙
壹ヶ年 八弗貳拾五仙
發行所 株式會社 大陸日報社
社長 山崎嘉
晩香坡市東カードバ街二一五
電話ダ五五三三

紙はり（明珠帯ペーパーハンガー）小林
東（スチングス街二四一）
電話シー八八七五ソイ

太平洋の防備強化
新規の造艦計畫など
軍縮精神に逆行する米國の宣傳
我海軍甚だ遺憾とす

東京一日――海軍當局は最近日米兩國の對立尖鋭化に進みつゝあるものゝ如く述べ米國代表部は日本の新提案は根本的に相容れぬものがあると言明するにまつたく驚かされたが是に對して我海軍は大要次の如き見解の下に甚だ遺憾として居る「日米會談は要するに不侵略不侵略の原則を樹立しやうとする日本側の主張に過ぎずしかも米國海軍の優越政策である所の攻撃主義との對立であつて黙過は出來ない日本側に好意するものゝ如く信じて居るが此機に當つて米國側から太平洋の防備強化とか新規の造艦計畫とか軍縮精神に逆行する宣傳が頻りに放送される事は恐らく一部の過激で決して全米國民の總意ではないと思ふが誠に遺憾である」

華府條約廢棄通告に
帝國の態度中外へ闡明せん

我政府の華府條約廢棄通告はロンドンの國代表より最後の情報者あり次第閣議決定し政府の御諮詢を仰ぐのみとなつて居るが御諮詢の上米國政府に手交する際には聯盟脱退の聯通り帝國の公正妥當な軍縮方式、積極的の軍縮協定を欲する熱誠な態度を中外に闡明する樣

米國代表ス提督と
山本少將對立
昨日の日米第三次會談席上
一騎打の理論戰展開

ロンドン三十一日 本日の日米會談は松平、デビス兩代表の私的會談とされて居たが其後米國側は代表部全員出席する旨通告し來り午後四時半より開會された、會談は冒頭先づデビス代表が口火を切り帝國政府の軍縮方式につき質問の矢を放つたが續いて山本代表、スタンドレー兩氏の間に技術的問題につゝ

火花の 出るやうな一騎打の理論戰が展開された、スタンドレーは新軍縮方式案の中樞に海軍力に就き各國共通の項目を設定するは裏を返すに總噸數主義に外ならぬ、米國政府としては同樣出來ぬとし、左の如き質問攻撃があつた

〈海軍權に就き日本―獨立國が國防に要する軍備の均等を要求するは明白の理なり〉

米國―國防に必要な軍備は地理的政治的環境を考慮するを前提とし各國均勢を必要とせず

〈保有最高限日本―最低限は各國共通を必要とし實際水準は

世界的 に軍縮の實を擧げる樣な地位に置くべし

米國―環境等を考慮すれば華府條約中に日本に對し實際上の軍備平等を與へられ居る故現狀維持を主張するにしても

〈への次期軍縮は最適原則を全保

我が赤字公債總額は
明年度百億圓に達す
大規模の稅制改革斷行必至

東京一日 大藏豫算省議は三十一日を以て各省最終豫算の査定を一通り終了したが是に依れば十年度豫算總額は大體二十億二三千萬圓となつてゐるので結局一千萬圓以下の歳入增加を見る樣豫算見積りは約十四億に上る赤字補塡を講ずる必要に迫られた、而して增收豫想額は非常時利益稅―於て四千萬圓内外その他の增收が實現するにしても全然せず一億圓以下の歳入增加を見るに過ぎず結局六億に近き赤字公債の發行となるので明年度に於ては我が國公債總額は優に九十億を突破し百億圓に亟とする傾向を見るに至つた、又今後更に大規模の稅制改革が斷行されるは必至だ

◇

大藏省議後藤井藏相語る

豫算案も五日閣議には附議されやう、增稅に對する最後の斷案は省議終了後決める筈だが農村窮乏の現狀に於て全般的增稅を行ひ得るとは考へてゐない、部分的增稅へ對する態度は白紙だが斷案を下せば斷乎として所信へ邁進す、積りだ、外部よりの力に押され斷行するのでない、不肖なりとも財政策に關する限り自分一個の考へを基礎とし實行する事を明言する、世間で心配してゐるやうな財政策の急激變更を全然せぬ事を明言する

政府の增稅斷行に
政友會は反對
前に增稅せぬと言明し乍ら
……食言はけしからぬ

東京一日 政友會は一日午後三時より幹部會を開き鈴木總裁以下顧問、總務、幹事長等出席金光氏より財政問題で

財界に非常な不安を與へる、尚所得稅の免稅點引下げは一部に對する善後策で財政根本の政策から割出されたものでない

との意見を開陳した、幹部會内には增稅反對の空氣が濃厚である

政民提携を議す

久原、山本桑太郎兩氏は三十一日夜紅葉館に黨幹部を招待政民提携問題に就き諒解を求めた、他方民政黨は政友會の希望に應じて政民聯繫の交渉をなす事となつて與黨の立場に鑑み單に憲政確立その他大乘的旗幟を掲げ進むるに止むる意嚮

本位の
日本―今後の軍縮は防禦海軍編制を目的とするが當然だから主力艦、航空母艦等は徹底的に縮減すべし

米國―攻撃的とか防禦的とかは艦種に由つて定まらず用法に依つて定るもの故防禦的だと日本主張の潜水艦も攻撃的に使用しても効果なしと言へぬ等の諸點に亘り端的に見解を表明した、流石に作戰部長の要職にある丈に提督の質問は突込んだ具體的のものだつたが我山本代表はチキパキと是に應酬した、但し兩者の質問應答は實際的には兩者の主張に何等動きなく

交渉は
依然進展を示さない、今後更に會商を續ける事を申合せて六時半散會した、尚會商は全面的に山本、スタンドレーの論戰を何度も繰返さずより非技術的の方面の協議がより必要とする點に關して日英米三國の意見が一致したのは注目されてゐる

露國の不信
又日本の惡口

東京一日 北鐵交渉細目に關し三十、三十一兩日廣田外相、ユレニエフ大使間の會談に於て交渉極めて友好的に進行中なるにソ聯政府が三十一日突如として交渉經過を公式發表の形式で交渉の遷延は日本側が頑固な態度を固執する爲めと發表したのを外務當局は非公式に左の通り語つた

交渉經過の内容に就ては此際發表の意意は判らぬが廣田―ユレニエフ兩氏間に交渉が圓滿に進行中なるに交渉遷延の責任論を爲す如きは眞意那邊に在るか諒解に苦しむ、ソ聯としては國内的、國際的の理由からして斯る態度に出ざるを得なかつたものと思ふが何れにしても不可解な態度である

滿國名譽領事
門司に置く

新京一日 滿洲政府が日本政府に交渉中の門司に名譽領事館設置の件は外務省より同意の通告があつたので初代領事を人選中だが有力な實業家から詮衡の豫定尚日滿經濟關係緊密化する爲め日本各地に名譽領事館を設置すべく既に名古屋、清津、羅北等も交渉中故我が承諾を得次第設置の方針だ

Chantecler CIGARETTE PAPERS
考へた人は
誰しもシャンテクラーシガレット紙を御使用なられます それは樂に早く奇麗に卷けるからです
糊付便利な自動式ブック型
シャンテクラー シガレット紙 大さなダブル 自動組合式ブック 一包 五仙

The Yokohama Specie Bank
822 3rd Ave., Seattle
Phone Elli. 3575 P.O. Box 1917
●資本金 壹億二千四百貳十五萬圓
●積立金 壹億圓
横濱正金銀行 シアトル支店
○郷里送金―無手數料ニテ日本内地、滿鮮、其他（迅速且ツ確實ニ送金致シマス）
○普通送金―送金手形或ハ電信爲替ハ世界各地向取組ミマス
○國貨定期爲替手形―利息、一ヶ月以上年三分 ○米貨定期預金―磨港支店御取次ノ日ヨリ附ケマス利息ハ定期預證書又ハ定期爲替手形ヲ擔保トシテ貸出ノ御便宜サ取計ラヒマスカラ御遠慮ナク御相談下サイ

THE SUMITOMO BANK OF SEATTLE
802 3rd Ave., Seattle, Wash.
日本向定期爲替手形六ヶ月以上年三分七厘
米金預金 定期預金 六ヶ月以上年三分 特別定期（十ヶ年書替不要）年三分 貯蓄預金 年二分五厘 月掛貯金 年三分
シアトル住友銀行
日本向送金手形、郷里送金は左記のローヤル銀行支店にて御取次致しますから精々御利用下さい
晩香坡イーストエンド、ステヴストン、ニュクエストミンスター、マーポール、ラドナー、アムバランド、ヴイクトリア等

THE ROYAL BANK OF CANADA
East End Branch
Vancouver, B. C.
▲預金▲ 總ての銀行取引には當ローヤル銀行をお決め下さる樣御願ひ致します、當行では皆樣に充分滿足を御與へする事が出來ると確信して居ります
▲送金▲ 多數の日本内地銀行と取引して居る當行では日本と金相場を非常に勉強して居ります事は既に皆樣の御承知の事と存じます當行では日本人事務員を雇用して居ますから日本人の取引には非常に便宜で殊に地方に在住なさる方では邦文の手紙で諸用を達する事が出來ます
▽▽總資産 七億七千一百萬弗
▽資金及積立金 七千一百萬弗
ローヤル銀行 メーン街及びヘスチング街角

SUN LIFE OF CANADA
加奈陀サン生命保險會社
一九三三年度（十二ヶ月間の）
新保險契約額 貳億餘弗
創業以來一九三三年末迄契約者及受取人への支拂總額 八億餘弗
一九三一年四月一日以後加入の分には滿五ヶ年目に特別配當を支拂ます
日本各地に 支店 及び 代理店 あり
300 E. Cordova St., Vancouver, B. C.
電話ダグラス五五九九 及 四六九七アール
代理店 中野保險
主任 中野 庄輔
古林 松村 小山 末吉 一雄 一郎
伊澤 兵頭 小林 渡邊 岡田 熊 中西 大橋 横溝 文 次郎 吉次 順太郎 兼 貞二 英一 俊之 宗一郎 一 一郎 一 記 島

Chantecler
CIGARETTE PAPERS
シャンテクラー シガレット紙 大さなダブル 自動組合式ブック 一包 五仙

日加貯蓄
◇日本送金 何れの地方へでも無手數料で確實迅速に御取扱ひ致します
◇最近締切日 エシアグランド 十一月二日（金曜）十一月九日（金曜）
◇貯蓄預金 ◇當座預金 ◇公債賣買 ◇信託預金
日加合同貯蓄會社
晩香坡市バンクーバー街三九八
電話ダグラス四〇〇（ドワンドシバアキン）
JAPAN AND CANADA TRUST SAVINGS CO.
P. O. Drawer 130 398 Powell Street
Vancouver, B. C.

AMERICAN MAIL LINE AND DOLLAR STEAMSHIP LINES
アメリカンメイル・ダラー汽船會社
日本行三等船名 グランド ゼファーソン ジャクリン
片道五五弗 ライナース 出帆日 十一月十日 十一月廿四日 十二月八日
プレジデント 出帆日 十一月十日
美府行テクツ無料遊覽、美味日本食、各船共日本人料理人及給仕がありますキシー及荷物運搬等無料 晩市を出發すれば間に合ひます 出帆日（午前十時半）
詳細は左記へ
電話シー二八六九五 日本人船客係 高橋保一
ハウエル街三九六（ホテルウォールド一〇五番）（不在中はシーモア三七八八）

紙類及文房具卸商
晩市及ヴイクトリア
スミスデビッドソンエンドライト會社
SMITH, DAVIDSON & WRIGHT, LIMITED

大好評の!!
新米入 亀ノ尾米
正百斤入 特價現金 三、六五
入目正確 味ひ保證
御氣に召めない時は何時でも返金致します
皆樣の 古屋商店
電話シーアモ貳九參參
西ステングス街四六

晩市東ステングス街六〇五 電話バイランド一六六〇
ピーシー州公認 渡邊琴子 電話シー七六八〇アール
三味線の皮はり替へ

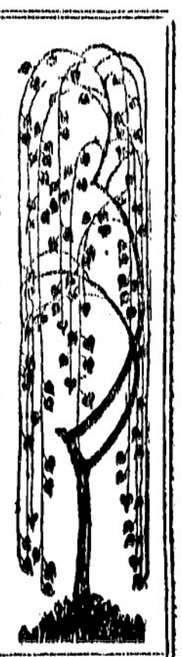

臨時議會を前に 兩政黨動き出す

礁波生

在滿機關改正問題の紛糾は、一時閣内閣を危殆ならしめ、去る十六、七日の閣議において九月十四日の閣議決定を再確定するといふようなことまでして乘るか反るか現地を鎮撫する決意を示し、その為めに關東廳食いが總督職を申出でたが之れも却下して鎮撫に努め、時今の情勢では事態そのものは此れ以上悪化しないらしい模様である。

◇

さりながら、之れが爲めに閣内閣が無統制であり脆弱であることを一層明白にしたことは爾は免れない。所謂唯一の與黨民政黨内にすら此の事に刺戟されて、黙やして閣議すべしとの氣勢が擡げてゐる。それは爲に陸軍省からの出した問題のパンフレットも一因となり、何としても全部が出しやぶ通さる、之れを相當に牽制しないような内閣では政黨として投げられないではないかといふ觀念の現れである。

◇

政友會には勿論この觀念の持ち主が多い、問題が重點にあつた頃には無取つて代るべしと叫ぶ頃なる意氣を示したものの多かつた。そして此等兩黨内の硬論の流露は自ら政民聯携を助力の問題といふ方に流れて行き、聯携力論が遂に埒まつて來た。民政黨でも同様多數走してゐるものがあり、政友會でも黨内多數の意見がそこにあるので、鈴木總裁は前田、久原、山本（達）、山本（悌）氏等と協議した事實がある。

◇

たゞ、若槻民政黨總裁は「在滿機關の問題は議會において論議せられても今回の如く決定した上は大して反對することはあるまいと思ふ、政民兩黨が政治上の意見の一致した問題で提携するのは結構なことであるが、在滿機關問題で提携してやるといふことはまだ發表していない、今度の政府の手際のよしあしの批判は別として民政黨が組閣以來の政府に對する態度を改め内閣の援助を打切るようなことは少しも持つてゐない」といつてゐるから、政友會で考へてゐる提携力促進とは觀念的に異るものがある。

◇

それで鈴木政友會總裁は何ういふかといふと、今日車中談において、凡そ政黨には黨員もあり傍觀もあり、又各主義政策も有つてゐる、だから之れが連携するとか協調するとかには、目的と立場と意氣とが一致せねば成り立つものではない。官僚政治が民意を無視して國民と無連絡なる政治が行はれるようになれば、自ら政黨連携といふような空氣になるのは自然の勢だらう。併し乍ら目的は然うでも、立場も揃ひ、從つて意氣も同じ程度になつてこそ、始めて實現が出來るのだらう」といつてゐる。

◇

以上の兩總裁の談話から見ると今日の連携力論は兩黨多數の觀念的に一致するところであり促進論も相當にあるが、來たる幹部の意見とはならず、兩總裁は寧ろ二の足を踏んでゐるといふべきである。而も臨時議會も近く開かれ内閣の脆弱無統制が暴露した上に陸軍のパンフレット問題や、在滿機關の問題なども相當政府の困る問題が重疊してゐるから、勢の趨いて來たる場合は、或は意外の形勢を現出し、今日辛うじて危機を脱したかに見ゆる政府が亦危機に會ふかも知れない。

……十月二十日……

新日本見聞記（二）

◇……甲板で聞いた話

綠一郎

最前線の塹壕に居た者は其の聲が聞きづらいので救助に行く事になつた。併し、行く者悉くが或地點まで來ると、バッ〳〵と飛んで來る機關銃の彈にやられてしまう。誰はすはつてブリンス君まで來たさうだ。上官は彼に救助の命を下した處、彼はこんな馬鹿な目に會つて死ぬ位なら自分で首でもくくつた方がよい。行くなら貴下自身で行けと返事したらしい。上官も血の氣の多い者と見ゐて「よし、それなら俺が行く」と云つたかどうか、兎に角自分で飛び出した處、やはり其の地點まで來ると他の犠牲者と同じく敵彈に見舞はれた。

◇

ブリンス君はそこで考へたさうだ。あの地點こそ怪しい。何かの關係で敵陣地から簡拔けに見へるなら皮膚の下に、南方人特有の舞放さと、ふしだらさを滲へてゐた。

……つゞく……

休戰後彼は米國に歸つて色々の經驗をしたらしい。そして遂に、ブルーズで有名になつたルデー・バレーの一行と加はつて最近まで歌つたり、彈いたりしてゐた。彼の持つて居るアルバムの寫眞や、すばらしいハワイヤン・ギターが彼の物語を證明してゐた。所が一昨年俄然買つたアイリッシュ・スイープスチーキに二萬五千弗が當つて一躍成金になり、今はニューヨークにオリエンタル・マッサーヂを開き、以前ルデーバレーで知り合ひになつた映畫俳優達をお客にして平和に且面白い生活をしてゐるとか。今ニューヨークには美しい白人の妻と可愛い娘がまつてゐると云つてゐた。

◇

大戰當時を考へるとゾッとすると云つて見せた腕や脚には幾十もの傷痕があつた。戰爭はまつぴらだとは彼の裏心よりの叫びであつた。併し今の彼はレフテナント・ペノリサと名乘り、黄色い蝦の樣な皮膚の下に、南方人特有の舞放さと、ふしだらさを滲へてゐた。

……つゞく……

ウイルス細刻み

御手巻に適した良い味の刻み煙草

ウイルス細刻草煙と共にシヤンテクラーシカレツト紙を御使用あれ

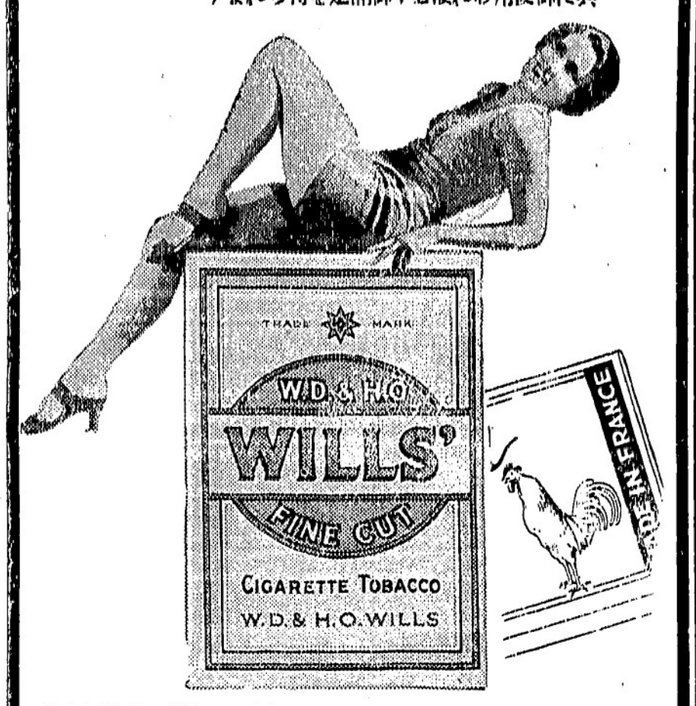

白味噌 清酢

糀納豆製造

大博 小博 亀甲天醤油 直輸入元

中博 廿四斤 入味醂賣

バウエル街二一四一 兄弟商會 電話ハイ五五二六エル

江間式心靈物理綜合治療院

治療時間毎日午前九時より午後八時まで

晩市バウエル街ホテル・ウオールド三百〇四號室

江間式心身鍛錬法講師 東京理研生理學士 念親修養會靈術士 面川寛之助

電話 シーモア一三二一エル

ハヤミのコールを

ハヤミのコールは品質が良いと評判です

配達は迅速、電話にて御注文下さい

晩香坡市バウエル街二一三 速水商店 電話シーモア四一貳壹 住宅ハイ五三六二ワイ

ビーシー魚店

晩香坡市バウエル街二五三 電話ダグ二七八八 夜間シー三五三八

ROBERTSONS PURITY BREAD

ロバートソン精製ブレードは人体の建設素で市場最上のブレードです

最寄りの店でお求めなられるか

ハイランド二一七一へ電話下さい

世評の高き グッドイアータイヤ

其外自動車附屬品一切大勉强で御用命に應じます

邦人唯一のグッドイアータイヤ特約代理店

晩市アレキサンダー街ゴーア街角 日本オート 電話 ダグラス二八九九

▲鶴亀印白味噌飛切特等特約一手販賣

晩香坡市バウエル街三三七 蛭崎商店 電話ドグラス九九一

自轉車は ターメー

晩市メーン街壹壹貳 電話ダグラス五五五九 ターメー自轉車店

懸賞 シー・シー・エム 卅八弗の自轉車千臺 締切十一月十五日 （詳細は弊店までお尋ね下さい）

N.Y.K.

1404 - 4th Ave., Seattle, Wn.

郵船案内

（船名）（入港）（出帆）

氷川丸 十一月五日 十一月十七日

日枝丸 十一月廿四日 十二月五日

平安丸 十二月十日 十二月廿二日

横濱迄運賃等和食 六十弗 （當日正午出帆）

我等は主義主張の相違から潔く國際聯盟を脱退しましたが其後祖國諸般の目覺ましき飛躍振りは滅に頼もしき極みでその雄渾なる氣魄とその絢爛たる文化！之即ち世界の驚異であります。自らの爲めにも子女教育の爲めにも是非母國御訪問を御勧め致します

日本郵船會社シアトル支店

代理店 晩市 B.W. Greer & Son Ltd, 英市 Great Northern Railway

昭和十年度博文館 當用日記

大形上製 一〇〇 送料 一五

中形上製 六五 同 一〇

中形背革 八〇〇 同 一〇

半圓日記 一〇〇

家庭日記 四〇〇

小形日記 六五 同

英文當用日記 七〇〇 同

懷中日記 四〇〇 同

昭和十年御壽寶 二五 同 五

内田書籍店

S. UCHIDA

電話シー六七一六 347 Powell Street Vancouver, B. C.

VANCOUVER PACIFIC PAPER CO. LTD.

多數同胞の就働せらるゝオーシヤン・フォルス製紙會社の包紙、紙袋、トイレットペーパー、ワックスペーパ類一切其他ツワイン文房具類色々ホールセル

ワター街一六〇 晩香坡パシフィック・ペーパー會社 日本人部代理 堀近夫

電話 本社 ツリニチー六二二一 自宅 シーモア五三四一エキス

新荷着御案内

味の素 大鑵 二弗十五仙 中鑵 一弗十仙 小鑵 六十仙

同 特小鑵 卅五仙

同 里芋 大玉 三斤 卅五仙

トロ、芋 一斤 二十仙

鹽ブリ 卅二仙

日本酒粕 三斤 卅五仙

ムキ海老 四十匁入 十五仙

ムキ櫻海老 一斤入 四五仙

特價 大江州澤庵 四斗樽 一、五〇〇 一斗樽 一、八五〇 三斤樽 二〇五

良品廉賣の 前川商店

晩市バウエル街三六九 電話ダグラス九八一

ペーント釣道具

其他金物類一切大勉强

晩市メーン街二〇八 ビーシー金物店 電話ダグラス五五三六

日本郵船 C.P.R. アメリカンライン 日本行船切符 C.P. Express Moneyorder 販賣代理店 横濱正金銀行預金 送金無手數料取扱

和洋食料品

米精 新西院市 和洋雜貨食料品 西口商店 電話 自宅 九〇九エッキス 貳貳六一 一八八五

記錄的快速力

快速 横濱へ 神戸へ 長崎へ

出帆 十一月三日エシア 十一月七日カナダ 十二月一日ルシア

寢具 十二月十五日シヤパンはホノルル寄港

金額 同じも太平洋上の巨船です 疊の上を走る樂園とは本社船へ乘つて初めて知る事實です 少し位の時化（シケ）でもビク共致しません 婦人小供の旅行に特に安全です

巨船 ジヤパン 排水噸三九〇〇〇 總噸數二六〇〇〇 カナダ 排水噸三三三〇〇 總噸數二一五〇〇 エシア 同 二五二〇〇 同 一六八〇〇 ロシヤ 同 二五二〇〇 同 一六八〇〇

便利 三等の待遇は特に注意して居ります 船室は各船共最上の場所を選び潤潔です 寢具はスプリング附マットレスです 日本食の用意があります 各船共日本人が乘組んでをります 沙市より同賃金で連絡切符差上ます 今回特に日本人コック二名を乘船致させました、日本人の客樣には純日本食を差上ます

詳細は下記へ照會願ひます

社會船汽洋平太陀奈加

SETO MORE Pacific Passenger Agent

CANADIAN PACIFIC (Ocean Traffic J. J. FORSTER Steamship General Passenger Agent Vancouver, B. C.

内外食料品 晩香坡市バウエル街二二〇〇 岩本商店 電話ハイランド三六九八

和洋雜貨食料品 晩香坡市バウエル街五六六 西村商店 電話ハイランド一三七五

視力檢定 眼鏡調製

ヘステングス街記念塔前ドミニオン建物内二〇二 視力專門醫 ノックス・ハンブリー 電話シーモア七六〇三 診察時間 午前九時より午後六時まで

米と我國民性

前陸軍大臣　荒木貞夫

約十年前から我國では人口食糧問題がやかましく論ぜられるやうになつた、當時海外移民問題が盛に叫ばれたり、産兒制限論まで巷間に流布せられ世論を沸かした、しかして米の問題、糧食の問題が一の重大なる社會問題となつたのもこの頃からであつた、更に米が單に商品化せられ、再して價格問題となつたのも前記當時の思想に基いてゐるのである、斯米米の價格問題が中心となつて農村問題が討議せられ、つひに社會問題とし、はたまた國防問題としても重大なる關心を有するに至つたのである、其都が農村問題に大なる關心を持つのは農民、農村が國防要素の一つの大なる役割をもつてゐるには相違ないが、一面農村問題としても非常なつたからでもある、即ち農村、農民の思想が我國民精神の基礎をなすからである、こゝに米そのものから國民との相關せる生活問題と共に精神問題が回想せられて來るのである。

◇

元來我國民の米に對する觀念は一の商品といふやうな事ではなく從つて米を忘れて日本及び日本人なく、日本及び日本人を離して米はない、米は實に我國民にとつて一の神秘的なものであり、宗教的なものである、我國が古來神國と稱せられるのは、米が豊穣國と稱せられるのは、米が豊穣であるからである、米と共に、農耕において國土が水田に最も適し、更に水田が米作に最も適してゐるからである、昔から神前に供へ奉る御供物が米であることは何人も知つてゐる通りである。

◇

されば神に祈願するに當つて供米、または御供として一袋の米を捧げ、これを神前において御加護のゆたかならんことを願ひまた祭典として米を祭上赤飯をこしらへることも古來のゆかしい習はしである、かくの如く日本人は一粒の米にも關心でゐられないばかりでなくこれに生活をかけたり、ゐるひは不淨の地に落ちしかく時は間が當り、眼がつぶれるまでいはれ、米を神聖なるもの、尊いものとして

◇

前にも述べた如く自他利益の共通、共存共榮、一人の働を出しても全國民共全民族の責任と考へ經濟も生活も悉くこれを基礎として優良なるものを多産して一般を幸福ならしむるやう努めねばならぬ、即物思想、泰西文化もこの見地から今一應再檢討し、果して個人の物質の組織合理化を論じて一局部の利益保護にのみに瞥して會的にも經濟的にも不可分の依存

◇

今日農村における米の問題を論ずるに當つても、そのまゝ價格問題等より、または單なる生産調節の事のみによつて解決出來ると見るは當らぬ、殊近半世紀、歐米文化による組織、能率による機械等によつて一切を解決せんとすることが知つて一般を行詰らしめたものであつて、獨り米の問題のみでなく、一切の事悉くが先づこれを精神的の根本問題として是正せねばならぬと思ふ。

◇

性の上に立つものであるといふ事を考へて政治が行はれねばならぬと思ふ。

米婦人珍花寄贈

萬國赤十字大會が機縁となつて大阪赤十字支社の名物「國際花壇」に新に百餘種類の珍花が寄贈されこの大會にふさはしい國際佳話として稱へられてゐる——

この優しい贈り物の主人公はアメリカ、カリホルニア州バークレー市代表クリーレーといふ老夫人一九二七年の前大會にも來朝したといふ親日家で特に少年赤十字に力を盡してゐる所から大阪の國際花壇の話を聞いて非常に喜び苦心の末アメリカ特有の花卉百餘種類の苗と種子を集め道中虎の子のやうに大事にして來たもの

贈られる方も「こんな氣持の良い贈り物はありません」と一方ならず喜んでゐる

大和民族發展の鍵
日白農者は團結せよ

米國の排日暴動理由を見る

（三）ヘチー　山家生（寄書）

それに對し農相は

「何故農家は今年の英國市場の大洋支を拒み國内市場でそんな競爭賣りをし市場を下げダンプ稅は不要な迄に安賣りするのか農家諸君が政府と協力しないなら政府も最早ダンプ課稅運動は受け付けぬ、政府には轉業資金なんか出せない。日本人は好いコーオポレーターだと自分は信じて居たが、そんな風に市場の協調が望み難いんだつたら管理法下に統制しては如何、日本人の多數が諸君と協同するなら管理は直ぐ許可されるだらう」

と語り彼等は最後の命の綱として管理法要求の相談をしたのである

◇

山來バンクーバ島は地理的に吾々よりも不利な立場に在る、即ち出荷期節がメンランドより後れ自然的に有利な初荷市場をメンランドのキャナリーは運賃の關係と胡麻化し易い日本人から買ふので彼等は仕方なく餘剩が出來樽詰めとし持ち越し不利な立場で賣らねばならぬ。

◇

メンランドの日本人が普通一割も持ち越しせず市場へ現金でダンプするに反し彼等は平均全産額の三四割を不利な樽詰めにせねばならぬ窮地に陥り現在では僅かにロガンベリーを組合でワインに製造し或は英國行き鍵詰めにして辛ふじて生計を立てゝ居ると言ふ次第である。

◇

右の理由で是非共管理法を支持に協力され度いとバン島代表は筆者及びサレー苺組合の山岡氏に懇談的に苦衷を訴へられたのである。

吾々もバンクーバ市場及び東部市場の混亂に惱まされ現在のまゝでは協同組合の存立さへ危くされんとし近き將來に於て日本人農者は支那人商人達の餌に成る可能性が充分ある事を思ひ（本年已に彼等にかけられたものは莫大な額に達するとの噂）且つ今回アリゾナの排日暴動の巨頭イサベル氏が言ふ如く「人種偏見や感情問題から起つたので無く純然たる經濟問題」である事を惟ふ時吾々が七、八年前より採り來た主張した日白農者の經濟的協同運動こそは祖國政府を代表する公使も領事も成し遂げ得ない所の排日の理由を根絶せしめ延ひては大和民族永遠の安定的發展の礎となるもので其鍵を握る者は即ち吾々農者間々であらねばならぬと信ずるものである。

（一九三四年十月廿七日）

スペシアル（今週中）

◇池の尾茶　一斤　二十七仙
◇ライオン齒磨粉　二袋　二十五仙
◇フルーツドロップ　二斤　二十五仙
◇ウナギ　一罐　十四仙
◇フラワー　七斤入　二十二仙

オカナガン
▲デリシヤス　アップル　上等　一箱　一弗五十仙

晩市バウエル街四六九
何でも揃ふ
ユニオン魚店
電話ハイ三三五—三三六

祝賀新年
謹賀年は一方ならぬ御厚情を奉し
雅客を新春に迎へ尚年末も不変
厚交賜の程願上げ
一月元旦
敬具

年賀狀は
大陸印刷部へ

本年は全部意匠を新たにして
種類も豊富に揃へて居ります
見本は御申込次第郵送致します

印刷物は　大陸印刷部へ

狀袋、レターヘッド、ステートメント、インボイス
領收證、テケツ、プログラム、名刺、結婚式招待狀
會則、ラバースタンプ等

其他印刷物なら何品でも最も鮮明に、
体裁よく日英字兩樣大勉強で致します

ドミニオン　ウエスターン　兩會社の　セールスブツク取次販賣
東カドバ街二一三—二一五　電話ダグ五五參參
大陸日報社　印刷部

ミシヨンヘネー晩香坡市間定期客自動車
晩市發　午前十時半　午後二時　五時
ミシヨン發　午前八時半　午後一時　七時半
廿分　十分
往復一弗九十五仙
還末特別乘車賃
Mission - Haney - Vancouver Stage
晩市アポツツ街四四〇
電話シーモア八三一
ミシヨン電話一三七

かまぼこ
製造販賣

バウエル街參參參
前川魚肉店
電話ダグ三八六
同　三八七
住宅ドグ四七八七アール

大工道具一切
晩市バウエル街三六八
秋山金物店
電話ドグ二三七

鮮魚、肉、青物
其他食料品一切
ニウフイシマーケット
新魚市場
バウエル街三九六
電話ツリニチー二六九九
夜間ハイ一三八八アール

二十年來日本人諸君の御用を承つて居り充分の經驗と特別の注意を以て御下命に應じます
東ヘスタングス街一二三五
エス・ベル葬儀社
アールベル
電話ハイランド一五
BELL FUNERAL HOME

生菓子
カステラ
晩市バウエル街三九二
住よし

若槻民政黨總裁が正式に辭意を表明す

重臣で且つ政黨總裁は具合が悪い
後任は町田忠治氏か？

東京特電——民黨總裁若槻禮次郎は「重臣であり且つ政黨總裁たる氏は政治上の立場から考へて無理」と云ふ理由から總裁を辭すと正式に表明したので民政黨首腦部は後任難の點からしても極力留任せしめんとせず、本日午前懇ろに現首相町田忠治氏を推さんとの說が最も有力である

第二報——若槻總裁の總裁辭任は各方面に重大影響あり成行注視されてゐるが政府首腦部も後任として町田首相が就任の場合の補充問題及び對民政關係の變化の度に重大な注意を拂つて居る

第三報——若槻總裁辭任妥當に政局に重大影響を與へる事はあり得ないが將來の政局に對しては今回の問題が中心となり可成の波瀾を巻き起すものと豫想される、殊に政民關係は重臣と總裁との間立ち入ない立場にあつた若槻總裁が去つた後であるから民政黨は從來に比し拿く自由な立場に立つ事となり崩ふるに政友會は此の一事に依り民政黨の決意の程を充分諒解し將來の目標が當面の政治問題を離れての憲法支持擁護確立する云ふ大所高處にあるので非常な好影響を與へる筈である

「只今臨時總務會を開いて貰つて總裁辭退したい事と申出た是れは他に何等の意味はない、私ノ總裁になつた時は濱口君が再度入院され總理大臣を辭さねばならないと決心され夫れに就いて民政黨の總裁も共に辭するのであるが後の事が決まらないと心苦しいとて病床で自分に懇請された爲め私は山本男にお願ひしたいと考へたがどうしても受けられず、事態が切迫してゐたので自分の微力を考へる遑なく引受けることになつたのである、自分は公に標榜したのではないが是れは一時的のもので其の後適當な人に總裁の地位を讓りたいと考へてゐた、昭和六年の秋から今日まで色々の出來事があり自分から辭退を申出ては黨に迷惑をかけるので延び〳〵に今日になつたのであるが、今日は政界は稍落着き民政黨の方も一致結束して國事に盡瘁してゐるので豫ての希望通り辭意を申出ても黨には迷惑にならないと考へ今日の總務會に辭意を申述べ是れが達成を請ふた次第である」

「涙聲で留任を勸告す」
頑として聽かぬ若槻男

第四報——若槻男は本日午後三時からの總務會で今日迄の濱口氏の後を受けて總裁に就任した當時の事情から最近の心境を披瀝し

「眼今總裁の地位を去るとも一黨員一個の資格を以て自由な立場から黨の發展前に倍して努力する決心である」

と所信を披瀝し正式に辭職を表明したが夫れより前民政黨の代表者十一名は私邸に總裁を訪問して黨内外の情勢及び政黨政治建直しも憂慮するやう涙聲を下し勸告したが總裁の辭意固く遂に辭意を貫徹したので午後三時半辭去した

第五報——民政黨の若槻總裁が辭意を洩らすに至つた事は今更に新しく起つた問題ではない、即ち故濱口總裁の後を受け民政黨總裁及び第二次若槻内閣を組織した際に本人にその意嚮なく極力固辭し山本達雄男の出馬を懇請したるに同男は絶對的に固辭したるに若槻男は濱口氏と山本男の板挟みとなり非常に苦慮した結果暫定總裁の意味で引受けたものであつた、然るに若槻内閣丸解後は安達一派の打倒、五・一五事件の勃發に次ぎ世を騒がして非常時局となり遂に辭任の機會を逸し今日に至つたのである、且つ若槻男が政黨總裁たると同時に元老重臣の一人として政局ある毎に後任首相奏薦の内養に當るべき地位に在り總裁として政黨を率ゐてゐる自分としてその間矛盾に逢着してゐるので氏の後繼問題は當面に仮し黨内の狀態は自分が居なくても何等支障を來さず且つ加ふるに倫理方面の意識も明瞭され遂に辭意を表明するに至つたのである

若槻男が心境を披瀝す

若槻總裁は今日民政黨總務會後左の如く心境を語つた

軍需インフレに乘つた東京方面
東洋一だつた大阪を尻目
職工數が二十七万人

東京特電——「政治の首都」東京が「工業の東京」になりそうだ、昭和七年來の軍需インフレの波に乘つて躍進を續けて居る我國工業の趨勢は内務省統計局の調査によると特に東京地方にある重工業と化學工業方面が著しく發展して從來東洋一を誇つた大工業都市たる大阪を遙に凌いで第一位を確保した

其の調査の内容を見ると昭和八年度現在五人以上の職工のある工場數は三萬八千六百五で前年度に比し二千九百七十五の增加職工數も八年現在で廿七萬三千三百三人で前年度より一割五分の增加であり

其の生産額に至つては實に十一億八千二百五十八萬一千九百七十五圓で前年の九億一千百三十七萬六千七百九十九圓に比し約三割の增加である

日本人少女の負傷は『嘘ぢや』と返事
アリゾナ州の爆彈事件で
堀領事が抗議を發す

ロサンゼルス特電——アリゾナの日本人農民に對する反覆的暴行が現狀の儘放任されるに於ては兩國識者の努力により親善關係にある日米兩國民間の感情が惡化するに至るのを恐れる、予は知事閣下が更に一層の努力を拂ひ禮行を調査し日本人の生命財産の保護に努められん事を希望する」

ロサンゼルス堀領事は州知事ムーア氏に對し電報で厳重抗議を提出した内容左の通り

「予が再三の要請並に貴下の保證にも拘らず廿九日夜又々在留邦人の住居附近に爆彈事件あり幾多の損害を蒙ぶり無心に眠る邦人幼兒一名を負傷せしめるに至つた、過去六週間に於て暴力行爲前後七回に及んで居、然も未だ一人も容疑者も逮捕されてゐない、予は是等の暴行が米國民の一般感情を代表するものとは信じないが、平和で忍從的な

知事からの返電

堀領事の抗議電報に對しムーア州知事は左の如き返電を寄せて來つた——

「御來電に依り直に州警察に命じ現地に署員を發し實狀を調査せしめた所負傷者を出した事實はないことが判明した、警察は毎夜特別警官を日本人農園に配し警戒に當らせてゐる、今後も日本人の保護に對しては最善を盡す考へで貴下の協力を感謝する」

ビーシー州鮭の罐詰高
百五十万函

先週末までの本年ビーシー州の各漁地鮭の罐詰高は百四十七萬八千餘函、昨年同期より二十五萬函ばかり多いことになる

新入學兒童の調査を開始

晩香坡市學務課では來年の學級編成の都合上來年二月の新學期に第一年生として入學すべき兒童數を豫め調査する事になり右につきストラスコーナ校では特に明日から九日まで其登錄の受付を行ふ筈で來年二月滿六歳になつて公立學校に入學すべき子供を持つ親は右の期間内に同校で是非登錄されたし、尙詳細は同校又は晩香坡日本共立語學校乃至日本人經營の幼稚園に問合せばよい

日本人健康相談

明晩八時から九時半まで東ペンダー街四七四で無料健康診斷を行ふ

青棟の下にて

◇

最近平穩無事であるべき、同胞社會にも、青年男女の間で、いろ〳〵考へさせる問題が起きて居る、それは日本人青年で、空チェッキを振廻して歩くものがあつたり、メキシコ紙幣を使つて罰せられたりして、お互に子供を持つ人々には、相當注意を惹いて居る事件があつた。

◇

又一昨夜も一日本人の娘さんが二白人に、亂暴されかけた事件も年頃の娘を持つ人々には、これも相當考へなければならぬ事件である。この娘さんは幸ひ事なきを得たからよいやうなものゝ、若しもの事でもあると、一生拭ふ事の出來ない傷物にならなければならない。娘さんの夜歩きには、親達も非常に注意しなければなるまい。

◇

日本の話であるけれど、本日の八面を見て頂くと判る事だが、父親が餘り頑固であつた爲に、其子供が腕時計欲しさにホールドアップをしたと云ふのである。子供を愛する事は、溺愛してもいけないが餘り頑固でもいけないと云ふ好い例である。嚴格に育てる事は勿論必要であるが、又常に親達は子供心にもなつて子供の爲に親馬鹿になつてやる必要もある。

◇

昨夜もある席上で、最近子供二三人を殘されミセスを亡くした人と會食したが、その人を暇りに×さんと呼ぶか、×さんは窓打つ雨の音に時々耳をすまして『折角ハロウ井ンなのに雨が降つて、子供達は可愛そうだ』とつぶやいて居つた。何氣なく聞いてゐた私は×さんの、今の身の上を思つて、こうして他所で夕食をとつて居る間も、子供さんの事を考へて居るのかと、何んとなく目頭が熱くなるのであつた。と同時にこの親心さへあれば、母親なき×さんの子供達もきつと好い人間に育つ事だらうと感じたのである。

◇

私も此國へ來て、二十年近く、誰一人として周圍の人々から、自分の行動に關して見守つて呉れるものはなかつたが、度々人生の危機に立つた時、先づ頭に浮ぶものは日本で、遙かに我子の事を一時も忘れずに案じ暮して居るだらう年老いた兩親の姿だつた。そして兩親の恩愛は、無言の裡に私を度々窮地から救つて呉れたのであつた

今自分も人の子の親となつてから、前述の如き不良兒の出來た事を聞くと、人事とは思はれない。この子供達も生れながらの不良兒ではなかつたに違ひない。誰の責任と言つて追窮するのではないが何か此子供達の生立に不足のものがあつたに違ひない。お互に飭むべき事ではあるまいか。

——よりき

J. W. KELLY PIANO CO. LTD.
659 GRANVILLE STREET

日本の放送をお聽きなさい
御信じられない程はつきりと
ストロンバーグ カールソン ロング ショート
兼用ラヂオで御聞きになられます
市内で此驚異的ラヂオ所有の日本人諸君は毎夜日本から米國の放送を聽く樣に容易に明瞭に取つて居られます
何時でも御電話下されば皆樣の御家庭で此優秀なストロンバーグ・カールソン・ラヂオを御試聽に供しますが又バウエル街三五〇の（一富美食堂）柴田氏につき御聞き合せ下さい
グランビル街六五九
ジエー ケリー ピアノ商會
ダブリユー
STROMBERG CARLSON
値段は百廿六弗五十仙 百二弗五十仙
容易な月賦拂

ビーコン劇場（西ヘスチングス街 キャロル街近く）
明金曜日より向ふ一週間
◆舞臺と大映畫
喜劇俳優の眞價！
舞臺——ルス・ブアリス・チャック・ウイルソン主演
『ブロードウエー・ヴアニチース』
ウイアール ウインド ローラースケーター
アート・ボンガードアンドリリタ
音樂喜劇ナンセンス
其他四大演劇リツツ・カールトン等絃樂
△東洋ミユヂカル・レビユー
映畫——四名優出演の
『ハツピー・エヴア・アフター』
バツク・ジョンスの續物
入場料 六百人限り十一時半迄十五仙

日本行各汽船切符取扱
日本郵船、シーピーアール、アメリカンライン
▲再渡航證明、寄民官手續、妻子及使用人呼寄手續
▲出生、死亡、婚姻等届書、加奈陀政府出生届手續
▲歸化證にて當國旅券下附及妻子呼寄手續、其他一般代理
晩香坡市バウエル街二三五
中山義一事務所
電話 ドグラス 三九四
住宅 パイ二三〇七アール

昨今ホルドアツプの跋扈甚し唯一最善の用心棒として強盜保險の申込を御勸め致す
代理 水原事務所
日本郵船會社 船切符取次店
東（スチングス街二〇八
電話 シーモア三四四七

船切符販賣代理
領事館及當國政府諸屆願書代作
其他法律事務代辦
井手律事務所
バウエル街二三一 電話 ダグラス五五七六

日本行汽船切符直接販賣
移民官手續再渡航證明
妻子及使用人呼寄手續
諸願屆代書一般代理業
晩香坡市東カドバ街二六一（警察署前）
竹内事務所
竹内 吉
電話 シー一二三四 自宅 パイ二九一三エル

フイルム燒付現像は弊店で
文化商會
バウエル街二五〇 電話 シー四〇八七

△胃腸良藥＝健康……一、〇〇
△喘息治療藥セナホール……一、〇〇
△水虫、皮膚病一切＝セーキン……五〇
△しいろし妙藥＝セメン菓子……三〇仙五〇仙
△亜藥（やけどみ草のはしたもの）……五十仙

◎新茶 一斤特價 六十五仙
▲鯨尾羽毛（鹽漬）▲日本酒箱
▲昆布付敷の子▲鮑水煮▲素麺
自宅電話 パイ二七一八エル
バウエル街三五三 電話 ツリニチー五七八四
スター魚肉店

大勉强
晩市バウエル街二六八
天野運送舍
杉山 新吉
電話 ダグラス三〇五九

Manufacturers Life
二千弗の保險
二十年掛け終身保險は掛金安く家族保護と貯金とを兼ねた特徴を有す
二十歳 五十三弗
廿五歳 五十七弗九十仙
三十歳 六十三弗六十仙
卅五歳 七十弗八十仙
マニュファクチャラース生命保險
晩市ゴーナ街二〇三 電話 ダグ二八三
日本人部代理 信夫事務所

ビーシー州の所得税が上がりさういつ見ても金のない政府教育税を振向ける

いつも金のないビーシー州政府は愈州インカム・タキスの税率を上げるのではないかと昨年頃より噂に傳へられてゐる、是れは目下問題となつてゐる教育税（スクールタキス）がすつかり財源を奪らしてしまつたので是をインカム税から取らうと噂つてゐるので、勿論インカム税の引上げは免れぬだらうと云ふのである、右に就ては既に先頃州文部大臣ツエア氏がサーニッチの父兄後援會席上に於て説明したる通りである

「教育税」現在の如く土地所有者にだけ課することは公平を缺く所得税同様の方法により納める能力あるものに課すべきだとされてゐる、即ち月給取り或は賃金取りは現在の所得税の外に同じ方針で教育税を課せられる事になる譯、大体

（一）インカム税を教育税だけ増額に引上げるか

（二）現在インカム・タキスの外に所得額に應じて新に教育税を課すか

二つに一つとなり、名稱はどうであれ税額の殖ゑるのは免れぬ事になる、勿論引上げ教育税を給料取に課すと決定した上での話で、右は來議會に於ける新稅案編成の際考慮さるべきものと思はれてゐる

◇

教育税に關してだけの引上げは單に教育税に關して年の豫算には是非七百萬弗は餘計に要すると言つて居る

大島の島民たち大騒ぎを演ず

竹槍などを携へ一揆化し梅本支廳長の排斥

大島電話、大島で島廻、教育更換等に關し梅本支廳長の態度に憤慨したものである

観光收益一億圓

主義の達成日本で着手

東京特電——近來日本へ遊びに來る外國人の數が滅切り殖えた爲め觀光事業の躍進著しく昭和八年度の觀光客による收入は七千百萬弗であつたが本年度は更に四割增收總額一億圓の見込みで貿易外の收入としては最高位なので國際觀光局では觀光事業を基本的な學問として研究機關の設置を計畫し又大學には觀光經濟學を設置して觀光收益一億圓主義の達成に努めてゐる

度外れのハローイン博覽會を壞す

昨夜シカゴ市での騒ぎ方晩香坡は割合に平穏

シカゴ一日發電——ハローイン騒ぎのデッカイやつが昨夜シカゴであつた——幾萬といふハローインパーテーの連中は昨夜半ドッとシカゴ博覽會場に押寄せ、五千五百萬弗を投じて建てた大博覽會場の建物大部分を叩き壞して了つた、同博覽會は昨夜半を以て閉會となつたのだが未曾有の騒ぎは一度夜半頃から始まつて建物や内部を手當り次第に破壞し、庭園もすつかり踏みにとられベンチ、チェア等は幾千となく壞され、出張した警官なども全く手の出せず、兎も角も破壞され得るものはスッカリ破壞し盡した

夜半の入場者三十萬、此騒ぎで卒倒する老若男女は甚だ多かつた、今朝三時になるも幾千と云ふ市民がドシ〳〵會場に乘り込んでゐる

晩香坡雨の爲めに先づ平穏

昨夜のハローインで晩香坡は警察が入念しかつたのと雨の爲め案外靜穏に終り同夜警察（掛つた電話）

大体に於て一番イタヅラの多かつたのはケリスデール方面、アークを下したり塀やサインを壞したりした、方々で自動車タイヤの空氣を抜かれたのも多く、自動車をドコかへ置き替へたのなどもあつた、例に依りギャベジ罐を持ち去つたのなども相當あるにはあつたけ た事で、是れは巡査が來て間もなく取拂ひ事なさを得た

◇

領事館の休務

來る十一月三日は明治節に就き領事館は休務、尚三日出帆のエシア號で歸國する人の再渡航手續は金曜日迄に終了せられ度しと

警察の特高課全廢

批難を受けて

東京特電——内務省では過般來行政刷新に關する根本方針を協議中であつたが此結果私事警察として批難の高かつた高等警察即ち警視廳並に全國警察の高等課を全廢するに大体決定し目下立案中である

エロの裸体畫を墨で塗り潰す

晩香坡で問題化したマーカス・ショーの廣告

晩香坡の各所に貼り出されてゐるマーカス・ショー一座のエロ裸体畫入り廣告が問題となつてゐたのは本紙既報の通りであるが、昨日遂に貼り出し廣告中の裸体女畫は黑インキでベタ〳〵と塗り消されてしまつた

問題になつたのは大通りの廣告板にデカ〳〵と貼出された大きな廣告の中の裸体美人の畫であつて、その裸体畫は文字通り頭のテッペンから脚の先までハダカであり唯だ胸と腰だけを文字でゴマ化してゐるもので「これはヒドい」と先づ聖ゼームス教會の牧師から市會へ抗議が飛び出して事は大きくなつて來た牧師の外に硬い方面から續々抗議があつた爲め市會は當面の取締役たる警察委員會に通達し警察でも放つて置けず、遂に昨日午後黑インキを以て裸美人だけをスッカリ塗り潰して了つたのらしい

鹽魚市場局員に日本人を任命

松山豊藏、木村岸三両氏が白人と共に指名さる

ビーシー州の鹽魚と鹽（レン）が新市場管理法を適用される事になり其爲め「ビーシー鹽魚市場局」を晩香坡に置く事となつたのは既報の通りであるが、昨日其局員四名が任命發表され其うちの二名は日本人が選ばれた（司長即ちチェアマン・オブ・ボードはオタワから當地のヒュー・ダルトン氏任命されたのは既報の通り）即ち局員は次の顔觸れとなる

松山豊藏、木村岸三、サム・ムーレー、アール・ネルソン、局長ダルトン

松山氏は長い間の鹽（レン）業者であり、木村氏は鹽（レン）業組合の幹事をしてゐる、右局の第一回會合は明金曜日午前十時半から開かれる筈で同業代表者も多數出席する筈

シカゴのアパートで死んだ女と一緒に居たシェフといふ男——ストール夫人誘拐事件にも關係あるらしい

鹽魚の市場法令

輸出上に差別は出來ぬ

オタワ官報に報せられたものによると鹽魚市場管理局は輸出上の分配方法や時、場所等を決定する權能があるが何等マーケッチング・エゼンシーに對し輸出上の差別等は斷じて出來ない、其他

（一）品物の品質、分量の決定權あり

（二）プール組織にして收入を分配し得る權能あり

（三）鹽魚生産及輸出業者に對し市場出荷上のライセンスを發給爲し得、規定違犯者に對してはライセンスの收消しを行ひ得る

（四）領市場局（本部）の代理としてチャージ乃至「市場税」を徴收し得る

岩手縣で水田に薄氷

早や冬來る

盛岡特電——岩手縣下各地には今朝水田に薄氷張詰め、霜柱が立つといふ寒さであるが、農民は氷を破り殆んど實つてゐない稻刈入れを行つて居る

日本の株界

尚ほ去らず不信任空氣

東京特電——政府の增税政策不安によつて株式市場は大惨落を來し恐慌に近い狀態を呈したが新税に對する恐怖人氣は尚去らず、現内閣の財政策への不信任的空氣さへ出來て居り、事業株は千二百四十五と云ふものが昭和六年以來の新安値で右のやうな底拔け人氣は何時止むか不明である

恐怖人氣

右チャージ乃至トールは一箱に對し十五仙を越ゆざる範圍に於て微收し得るのである

オカナガンの果物五百萬弗

アップル好作

オカナガン地方今年のアップル作は約四百五十萬圓、金にすれば五百萬弗乃至五百五十萬弗に上る見込である

日本人商店

ハローインに荒らさる

昨夕メーン街とキーフアー街角附近の一日本人果物店に多數の惡童共が店主夫妻の居るのにも拘らずぞろ〳〵と入り込んで來て果物やキャンデー其他手當り次第アッと言ふ間に持ち去つたが損害は二三十弗に達するらしい、ハローインで假裝した子供が多數であつたが十七、八歳の大きいのも交つて居り警官を呼ぶ暇もなかつたらしい

●葬儀　ビルル島住住の江畑源彌氏次男攻雄君の葬儀は今日本派佛教會で執行された

▼營業案内▼

▲松宮グロセテリヤ今週末安賣は例に依り金、土兩日である

求　十六七才の店働きボーイ至急デーデー街一五一二　宮下

皆様の懷しい故國日本を

お聽きになりたいと思へば樂店の短長波用ラヂオを御購めあれ

最新式の驚異的能力は毎日日本の音樂や出來事を又近く日本到着の米國大野球軍の日本轉戰の實狀を御家庭にて明瞭に且つ正確にお傳へします

御拂込は御相談の上容易に致します

ビーシー州内六十二ケ年音樂用器販賣の經驗は充分皆様に御滿足を保證します

何時でも御來店の上御選擇を歡迎します

西（ステングス街三三九）

ケント ピアノ商會

KENT PIANO CO. LTD.

急募　ドレスメーカーの經驗有者シー七五六〇　柏淵

結婚及葬式用花束、花輪一切大勉强に致しますから御用命を願上げますバウエル街二七〇

中村花屋　電話シーモア五九三五

政男　儀本日葬送の時節御多忙の中にも拘らず御厚情の段誠に難有奉深謝候扨て故人生前中御親交の方々へ拝礼の趣旨を以て御通知申上候へども混雑の為め不取敢紙上を以て御礼旁御通知申上候

十一月一日　父母　江畑源彌　外一同　親戚　一同

政男

シンガーミシン

Singer Sewing Machine Co.
393 Powell St.　Shop Phone Sey. 1931L

柳澤元仁

日本人最古の經驗ある代理人から求めになれば即座に修繕其他の事が間に合ひます、皆様の御便利御德用の爲めミシンの事は御電話次第速刻御相談に御伺ひ致します　電話バイ五九七八アール

花束、花輪　結婚及葬式用花束、花輪類安價丁寧且つ迅速に調製御注文次第お屆け致します　晩市ユー街二〇二—二三（西第四街とユー街角）

イーノー花屋　佐々木菊三郎　電話ベビユー七八八一

本社は日本人各位の御便利の爲め各種ミシンを取揃へて居ります

新古ミシン取替並に新ミシン御求めの方は是非當店に御用命下さい　附屬品一切も取揃へてあります　マネジヤー

鶴田收藏　バウエル街三九三　電話シー一九三一エル　自宅バイ二八六五アール

ドクター　内田醫院　内田又三郎　事務所バウエル街四三九　電話　ハイランド二九三三　住宅ハイ一六八六アール

東（スチングス街一九三ドウソン建築内三一八號室）　ドクター　下倉貢　電話ツリニチー一五三三　シーモア六一九〇　住宅ドグラス四七八五アール

公認　上高原醫院　ドクター　上高原廣　電話トリニチー二九五五不在中はドグ五五五五又は（高原商會）へ

事務所　ビーシー電鐵前モントリオル銀行二階　キャロル街ゑゑ七

公認　上高原醫院　ドクター　上高原廣　事務所　バウエル街メーン街角　電話　事務所ダグ五五五五　自宅ベビユー二四〇六　不在中は高原商會へ

日本人公認醫

下高原醫院　ドクター　下高原幸彌　ドクター　上高原廣　事務所　バウエル街メーン街角　電話シー二八壹弐　ハイ三〇六三アール

公認　奥村事務所　晩市バウエル街ゑゑ弐　電話シー二八壹弐　ハイ三〇六三アール

公認　濱垣一貞事務所　バウエル街二六一　電話　シーモア六〇二九　シーモア一五五五ワイ

◇プレス屋　永年經驗確實に儲かる店　家事の都合上至急安價で讓る

◇フルーツ店　價格一二百五十弗、八百弗及二千百弗川現在賣上月千五百弗内外保證付　一週間店内で實地商況調査可能

◇住家　四室二ロット付　ダブルコーナでパラードインレットに面し見晴し佳く電車便利　價格　七百弗

▲同住宅　捨賣　六室、バウエル街　九百五十弗　現金二百弗　拂込家賃同樣少額　下て相談に應ず

◇フルーツ店　價格六百弗　同千二百五十弗　同　三千五百弗

ルーミング　室數十四　價三百五十弗　同廿七　千六百弗　同四十　千八百弗

住宅捨賣　三軒　二ロット捨賣　千二百弗　五室家屋　二軒　二ロット　價　八百弗　右何れも（ステング公園附近）

七地家屋賣買登記公證　對白人交渉通辯代書　災害、自動車、盜難保險業　晩市バウエル街ゑゑ弐　公認　奥村事務所　電話シー二八壹弐　ハイ三〇六三アール

名畑タキシー　ハイランド七六五

オーケータキシ　西第二街一六七七　電話ベビユ八一三三エル

ミカド タキシー　ドグラス二八二八

ショワ タキシー　シーモア三五二八

高田タキシー　ドグラス八三六　シーモア三七五七

ヤマタキシー　シーモア一四一四　シーモア一四一五

今回日本人タキシ業者は全部メーターに依つて料金を申受ける事に致しました　晩市日本人タキシ

木曜日

新小說

愛と飢と

下村千秋（作）

(63)

つむじ風（一）

夜中の三時頃でもあつたらうか、ガソリン・ポンプのサイレンが、暗まりかへつた夜の空氣を引き裂くやうにして、電柱通りを拋きて行つた。それが刻々遠くへ消ねて再び森閑となつたと、どなりに寢てゐた千枝子が、はじめは、細い聲でうなつてゐたが、やがて、しく〳〵泣き出した。それがだんだん高くなつたと思ふと、急に大きな聲で、何かを叫び出した。

「千枝ちやん、どうしたの、うなされてるよ」と津川はいつてやつたが、千枝子はなほ叫びつゞけてゐる。津川は起き上り、半身を乘り出して、千枝子の肩をゆすぶりながら、

「千枝ちやん、千枝ちやん」と呼んでやつた。

と千枝子はやつと眼を開けた。電燈は消してあつたが、窓のカーテンの隙間から入る外の明りで、部屋の中も淺の明るくなつてゐたその明るさの中を、千枝子はキロ〳〵と見廻して、「あ、、恐かつた」といつて、額の汗を手の甲で拭つた。

「どうしたのさ？」

「どつても恐い、いやな夢……」

と千枝子は、それでも少し微笑しながら、津川の方へ向きかへつた。かういふ時の娘程をはたいおらしく可愛いものはない。津川は、抱きしめてやりたいほどに思ひながら、

「千枝ちやんでも、そんな夢を見る？」

「そんなのはじめて。だつて、お父さんが、だれか知らぬ大きな男と、取つくみ合ひの喧嘩をしてゐるの。そのまはりに、野次馬がソン〳〵吹いてゐて……そのうちにお父さんの胸から、真赤な血がタラ〳〵流れ出したの……」

「……そりや、いやな夢だね」

と津川はちよつと考へてから、

「いくらいやなお父さんだつて、そんなにされたのを見るど、可哀さうになるだらう？」

「……ねゝ、そりや」

「夢の中で起る感情は、正直なもんだよ。僕は、一年も喧嘩をしつゞけてゐた兄と、夢の中で和解して、それが動機で、實際にも仲よしになつたつけ。やつぱり千枝ちやんだつて、ほんとの心はお父さんと仲よしになりたいんだよ。

洋菓子一切豐富に揃へてあります
アイスクリーム
パウエル街三五七
鈴木菓子店
電話シー七九三五

月刊雜誌
お父さんも、今頃ひとりで、うなされてるかも知れないよ」
千枝子は、大きな眼をしばたたきながら、しばらく默つてゐたが、
「いや、そんな話、いやー」といつて、顏を毛布の中へ埋めてしまつた。

△新作小噺▽

△そいつはどうも

さんく〳〵冷汗をかいてタクシーを降りた客、

「奥は君のやうな危ない運轉手の車に乘つたのは今日が初めてだよ」

「いや、實は私もお客をお乘せしたのは今日が初めてなんで」

家庭小說

親鳩子鳩（炎）

佐藤紅綠

九人の少年（十）

だがタケル會の好運が、いつまで續くだらう。第五回の裏に於て二年の龍柱が恐ろしい力で捕の球を打つた。球が餘りに強いので、遊撃手の品村は、一寸ファンブルした。あわてて掴み直して一塁へ投げると、今村はこゝぞとばかり球を取るや否や、三塁から二メートルも離れたところへ叩きつけてしまつた。彼は餘りに上手振つたために、手元が狂つたのである。敵の走者はこゝぞとばかり、ホーム へ走つた。一人、二人、三人！正に三塁三の接戰となつた。

「大変だ、三塁！三塁！」と品村は、金切聲を張りあげた。それを動機に、捕の球は打たれ通しに打たれた。捕の額から、汗は滴の如く流れた。それを拭ぐらけの袖で拭くために、顏は泥鼠の如くになつた。彼はそれでもひるまない。彼の血は一度に逆上して眼玉から火の粉が飛んだ。それを見て、湯淺はのそり〳〵とマスクを脱いでやつて來る。

「ふい本氣になるなよ、遊びぢやないか」

かう言つてはんと春中を叩く。捕はつと氣がついて平靜にかへる。湯淺の顏を見ると、ふだんと少しも變らずに、にた〳〵と笑つてゐる。

敵は遂に牛尾も、過失だらけであつた。三塁の赤松は、もう茹蛸のやうに真赤になつて、口から泡を吹いてゐる。五十川はもがつかりして、しよげ返つてゐる。ひとり中堅の濱崎ヒムスビだけは、しば〳〵球を取つて危機を免れた。

だがかうなると、最早仕方がない。タケル會は散々の敗北、九對三で敗北は前等二年に揚がつた。赤い旗を持つたまる子の一隊は、いつの間にか離つて、牧山が一人口惜しさうに唇を噛んでゐる。

「みんな集まれい」

品村はスタンドの下に皆を集めた。彼の顏は、いつもより明かるかつた。

「面白かつたなあ」と彼れは言つた。

「面白くねえ」と赤松は泡を吹き〳〵言つた。湯淺は笑つてゐる。

嚴寒時の急速發車には
ホーム冬期用ガス
醫裏に適合する特製ガソリンは長き間程を保ち御經濟です
是以上の瓦斯
は他所では買はれません

荷物運搬は凡て確實
親切
勉引で
好評な
晩市パウエル街四六三
運送社へ
電話ハイ一五六六

▲新着品
△デレシャスアップル　上等　一箱　一、五〇
△帆立貝柱　大　一鑵　一、二五
△百合根　一斤　一、二五
△新干瓢　同　一、二五
△福神漬　同　一、二五
△生栗　同　一、二五
△青地汁茶碗　一打　一、七〇
△棕櫚手箒　一本　一、二五
遠利多賣
顧客本位
晩市パウエル街四六九
ユニオン魚店
電話ハイ三三五＝三三六

各種製材
シングル　サッシ　ドアー
ウインドー　其他建築材料一切　最も安價にて販賣致します
電話又は郵便にて御通知下さるれば遠近に拘らず出張の上見積、値段、運搬其他萬端御相談に應じます
ピーシー州ポート・ヘネー
ツランク・タウンラインロード角
ファンリッヂ製材會社
瀧本與次郎
電話（ヤード〈ネー一五五キユー　自宅〈ネー一三五エル　ミル〈ネー七八エクス

和洋雜貨食料品
東洋商業會社
P.O. Box 46, Port Essington, B.C.
社長　大橋松次郎

和洋雜貨食料品
漁船金具一切
ポートエシントン郵二七
龜田商店
P. O. Box 27
Port Essington, B. C.

炭
POWELL WOOD
ドンライハ 392て
155 Powell Street
パウエル街一三五五
電話ハイ三九二七
夜間ハイ一四四四アール

上等薪炭
TYEE WOOD & COAL LTD
電話ハイ一三八三
夜間ハイランド六一六七
パウエル街二九七
タイー薪炭商會

各種ケーキ類
特に日本人向きに調製致します
洋菓子類一切製造
晩、内は多少に拘らず配達します
パウエル街三四二
パウエルベーカリー
布田惣一
電話ダグラス五五三一
住宅西第七〇街一八九
自宅マーボール六〇七エル

眼
視力檢査
眼鏡調製
最も安い店です
グランビル街五七四
トッド・メーニング寶石店內
視力＝專門眼鏡師
エチ・ジエ・メイ

現金で安く買へる店
東ヘスタングス街六四九
米屋商店
電話ハイランド八八九エル
649 Hastings St. E Vancouver, B.C.

高等南京料理
日本人諸君の御來店を歡迎仕候
晩香坡市パウエル街二五二
新北京
電話シー五七七四　同三五一七

電話シー四五三三
晩香坡市パウエル街三八〇
昭和倶樂部
事務所用　電話ドグラス五五二二

●高等南京料理
コックは此の道の腕きゝで料理は貴樣のお口に合ふやう
美味に調理　値段は大々的勉强
晩香坡市パウエル街三八二
新南京樓
電話シーモア七八七五

心臟病治療に
信用できる民間藥
心臟病と云つても辨膜症、狹心症、心臟肥大、心囊炎等種々ありますが、何といつても心臟は生命の中樞機能ですから心臟障害を起すと他の諸機能も自然損はれますから遂には生命に關する一大事を惹起します
副作用絕無の
帽子屋　心臟藥
大評判の民間心臟治療藥
この藥は心臟の働きを敏活ならしむるに特効があり故に心臟の働き弱きため血の廻り惡しく永年間色青白き人、又は坂道を登りたる時、仕事をなしたる時、ドウキウチ、イキ切れする事ある人、顏面手足のウワハレた人、其他心臟より起る諸症に用ひて大効があります
藥價　一、〇〇　德用　二、七〇
年賀狀調製
晩市パウエル街三三一
新見商會
電話ダグラス參壹壹貳

薪炭
マーリン
薪炭會社
電話ハイ五六〇五
住宅ハイ一一四八エル

紙類及文房具卸商
晩市ホーマー街九九六
電話ツリニチー二五三一
COLUMBIA PAPER CO. LTD.

CHOP SUEY
大衆的南京料理
朝日チヤツプスイ
パウエルル街三五八　電話ツリニチ一七二三

年賀狀見本進呈
昨年末より不況時の奉仕として十仙均一品を販賣いたして居ります
されもこれも充分値打のある品ばかり數百種……
今回多量入荷いたしました、是非御來店御一覽下さい
◇十仙均一品カタログ御申越次第進呈いたします
晩市パウエル街三九〇　電話シー四七六八
近藤特許賣藥店
O. KONDO 390 Powell St. Vancouver, B.C.
十仙均一品

醫士林弼臣廣告
專門　挫骨、打撲傷、斬傷、腫物、筋痛、るいれき、痔漏、火傷、脫腸、血便、殊に打撲關節の痛み等は如何なる重症と雖根治し猶接骨の技術に就ては既に日本人各位御熟知の事に候
東ベンダー街九二　電話シーモア三六二七
小生儀ツラツク使用中足を挫き林博士の治療を受けたる處僅々一週間にて全治茲に林醫師の卓越せる技術を確信し深く感謝致し居候
ステブストン　大谷常吉
小生儀家屋修繕中手を酷く打ち林醫士の治療を受けし處僅か一週間にて疼痛も去り完全に快癒仕り茲に謝意を表し候
ステブストン　村上淺松
今回ステブストン日本人各位の御便宜と御經濟を考へまして接骨、挫骨、筋違其他一般外科治療御希望の方は秋本金物店迄お申込下されば何時にても同店まで旅費無料にて出張し晩市と同樣の費用にて治療に應じますから同店まで御申込下さい
醫士林弼臣

艶美な地獄

森曉紅作
久保田清春畫

綾取の巻（廿一）

◇（一四六）◇

『彼の野郎を見かけたので、何も彼も忘れて、夢中になつてしまつたが、實は姐さん、今日は貴嬢から、あめなさんに知らせることがあつて、其れでまで〜してゐたンでさあ。』

と長太が言ふ。

『オヤ左樣、わたしに用——』

と、政吉は嘲く受けたが、山城屋の其の後の樣樣、妹お綾の行方、其れやこれやが氣になつてゐる最中、何れ行者僧侶からの便りらこゝらをまでついてゐたわけなンで、すると姐さんと一緒に彼の生ッ白いヒョロ武士を見かけたンで、何よりも彼の野郎をフン捕まへ（樣としたのでさあ。』

『それぢやなにかへ、わたしの家には彼のお綱さんも誰も今居なかつたの……』

『イヽ裏から入つて見ましたが空つぽなんですよ。』

『まア、どうしたんだらう……それはさうと一体お綾ちやんは何處に居たンだね。』

『其れがね、六間堀の銀次つて悪い野郎にさらはれて、其の巣に連れ込まれてゐたンでさア、其れをね家の頭と尚ふ兩國の鬼彌つてね親分が踏み込んで取戻して來たんですよ。』

『ヒッ何だつて六間堀の銀次ッ。』

と政吉は思はず赤、卿づみ出た高い調子で云つた。

『オヤ姐さん、銀次を知つてるンですかい。』

と長太はキョロリとした眼を向けた。

『知つてる所ぢやナい、其の銀次といふ奴は、家にゐる彼のお綱といふばさんに年中泣きを見せてゐる伊達なんだよ。』

と政吉は、顔のいろを變へて言つた。

『ヒッ、無駄だつたんですよ。』

『まア〜それはまア——』

と、嘲ッ氣の政吉だが、日惜しい事だらけの中でたつた一人の妹の上、氣遣つた生死が無暴と聞いて、思はず涙ぐまないではゐられなかつた。

『をッ、それですア、何處に居たのだい。』

『詳しい事は頭から話しやすが、何しろ無事であたつて仕事を姐さんに知らせなけりやいけねッてンで、其時分に姐さんの家へ行つたら幸酒りに行つたつて不在でせう、留守番のおばさんに言づけをして來たんですが、頭が氣にしてもう一度行つて來ねいと云つたンで、今しがた又行つたンです上、すると今度は彼のおばさんもおばさんの娘ッ子も居ねいで、戸が締つてゐるちやアありませんか、どうしたのかと思つて私ア先刻から思へば密に彼先を捜がして、何の用だか……』

と島渡内義や吉藏に氣遣ひる動作で云へば、何かは知らず何れひみつ事と察しの早い内義は、

『まさん、姐さんにお話があるから、上つて奥でお話なさいな、奥は丁度空いてますから——ね政吉さん、左樣おしなさいよ。』

『政吉にも振分けて言つたる。

『ちやア濟みませんが——そんなら長さん上つてゐくれ、島渡奥の居間を借りて訊かうぢやないか。』

『左樣ですね、ちやあめんなよ。』

と、やがて二人はむさし屋の奥の居間、居の仕切の手本格子を閉め切つて、相間ひに坐ると、

『政吉姐さん、お居のお嬢さんの

秋の感冒は
すぐ治せ
感冒はとかく手當が行屆かず永びいてこじらせ易いものです、なるべく輕い中に信用ある感冒藥トラシンをのんでお治しになるのが一番安心出來る方法です
廿五仙
五十仙

新藥入荷
サロミン
中山胃腸藥
一、五〇〇
二、〇〇〇
婦人美寶散
二、八〇
イノール錠
一、三〇〇
にんにく丸
一、七〇〇
カンビロン
四、〇〇〇
デウカルチン錠
一、三〇〇
ポリタミン錠
一、二〇〇
ドクダミ
五〇〇
アニマザ
二、六〇〇
スペルミン
二、〇〇〇
ゲンノショーコ
五〇〇

季候の激變
季候の激變
それは持に喘息患者にとつては堪へられぬ苦痛であります
然し其れも喘息二分間治療器アストールを使用される人は異口同音に其の獨特の神の如き効力で全く救はれると嘆賞されます
アストール器
同藥
六、五〇〇
二、二〇〇

依賴御問
御土産品
ワタマン萬年筆
古いワタマン萬年筆を御買上
定價の半額にて申受けます
日本人向の各種化粧品　其他
特別大勉强、是非御一覽下さい
年賀狀調製
寫眞現像、燒付迅速丁寧
晩香坂市バウエル街二四九

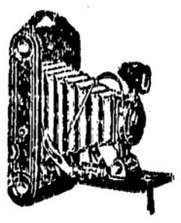

誠心誠意
誠心堂
電話シーモア四八八四
249 Powell St. Vancouver

石炭販賣
誠心堂內
伊吹運送社
バウエル街二四九
電話シーモア四八八四
自宅シー三七九〇アール

男女着類一切
澁谷商店
バウエル街三七四‖三七八　電話ダグ五五二五

男女子供靴一切
加藤靴店
バウエル街三三八
電話シー八六一九
住宅　東カドバ街七九一　ハイ九二七エッキス

秋から冬のお支度は
常に大勉强中の弊店で
バウエル街三二九
電話ドグ一七四七
宮崎商店

▲新、石炭
コムマーシャル街埠頭
ターミナル薪炭會社
電話ハイランド五四四三
夜間ベビュー八六二三エル

衆目光樓跡を改築し裝飾を新たにして十月十一日から開業し一般のお滯めに應じます
何卒御引立を願ひます
◎本店の特色◎
材料は新鮮　代價は廉直　應接は叮嚀
調理は迅速　仕出は即刻　食堂は清潔
晩香坂市バウエル街三二八
支那料理
西京酒樓
啓白
電話ツリニチー一八〇五

東カドバ街四三八
弁士
石原明之助
電話ハイ壹壹壹

和洋御菓子
晩市バウエル街二三五
横山菓子店
電話シー六九四一

御料理
だるま
バウエル街二六六
電話シーモア三〇七九

一品御料理
朝七時生より御一人前廿仙
丼物其他も格安にお需に應じます
晩市バウエル街二三七半
錦州亭
岩崎久子
電話シー一一八五アール

助産婦案內
晩市プリンセス街二一五
ユレカルーム三階卅一號室
助産婦
高橋喜志子
電話ハイ三四九九エル
不在中はハイ一八八二

バウエル街二〇三
助産婦
田邊よし子
電話ダグラス一六八

バウエル街三一六
ライオンルーム
助産婦
渡邊糸子
電話ダグ四六七二アール

西第五街參參貳
助産婦
松岡久枝
電話フェア三三一一アール
留守中フェア一四〇七アール

御料理
だるま
バウエル街二六六
電話シーモア三〇七九

御手輕
御料理
アレキサンダー街三六二
吉野
電話ダグラス七二三

御めし丼物一切
毎朝七時開店
晩市バウエル街二四三
安値御めし
目さまし
電話シー五八二四

會席御料理
バウエル街三二二
金太郎
電話シー二〇〇三

ちり鍋、すき燒
御飯
ゴーア街一二八
玉川
ダグラス四七九三アール

アレキサンダー街三三六
鈴蘭
鈴子
電話シーモア一九一四

諸種製材
御入用の節は日本人販賣人
山崎に御面談下さい
新西院
モハーク製材所
MOWHAWK LUMBER CO.
New Westminster, B. C.

●魚類
●肉類
●青物類
●カマボコ
●和洋食料品
バウエル街二六二
茶木魚店
電話ドグラス五五四二

和洋雜貨食料品
漁船用具一切
ボートエシングトン郵函三一
岸本商店
P. O. Box 31
Port Essington, B. C.

バウエル街二二九
千鳥
電話ドグ五五七八
鎌田玉子

ゴーア街一二〇
樂々
電話ダグ二七〇六

鍋燒うどん、そば、すし
どんぶり物一切出前致します
バウエル街二五〇
天狗
電話シー三五三八

御會食
御招宴
に
ゼヒ
どうぞ
南京御料理
富士
ワンデ　ツリニチー四八二

百パーセントの
健康へ!!
靈藥
黑兎散
食慾不振、血の道及冷症
不眠症、總て衰弱者
ビクター日本人間唯一代理店
バウエル街三〇一
大正堂
電話ダグラス五五
ミカド・ツランスファー
電話　ステプストン二

新着御案內
◇お菓子類
一、都鳥あられ　一斤　三十五仙
一、花見あられ　同　三十五仙
一、スヰートピーナッ　同　十五仙
一、メリー　同　四十仙
一、鯛ボーロ　同　三十五仙
一、松風せんべい　同　二十五仙
一、トップ豆　同　二十五仙
何でも良く
何でも安い
香村商店
バウエル街二六九　電話ドグラス九二

御移轉又は御歸國の際は是非更生の弊店へ
時節柄大々勉强＝日本行各船切符取次
優良石炭
會我運送舍
舊前川運送舍
晩市バウエル街三八一　電話ダグ四七八八アール

皆樣の
名畑運送社
ゴーア街貳貳貳
薪石炭販賣
電話シーモア一〇八九
宮本

薪炭販賣、煙草果物
運送社
バウエル街二三八　電話シー三五二八

頑固な仕打も愛ゆゑ
父の心我子に屆かぬ
時計一つが悲劇の因

十月十九日午後一時ごろ東京千住柳原町（足立郡千住町）の荒井時計店へ足立郡千住町大字千住の筋氏が次男敏夫（二）を連れて來て「この子は私が買つてやるものせめて腕時計をしてゐます、不景氣でなりません、私が言めても何にもいひませんからどうぞ御勘べて下さい」と涙をうかべて申し出たので山田巡査が仔細を調べると、池袋は

十五代

も續いた土地の名家でこの家の當主十之助氏（四）は名うての頑固者、傳吉は同町第一尋常小學校に學ぶ傳吉の腕時計を「腕時計をしてゐるはもだが、友達がクローム腕時計をして得意になつてゐるのを見るにつけ、相當の財産がありながら父親の性しがないため時計一つ持つことが出來ない憐れさかこちら」と友達の前にもあまりにケチのやうに思はれはずかしいから買つてください」と折にふれては父親にせがんで見たが、あまりにも

頑固な

手之助氏は「百姓の分際で腕時計なぞ生意氣だ」とはかり取合の切望を入れず、却つて敵愾するといふ始末に、若い傳吉は次第に反抗心が燃ゆるあがり、三晩ばかり床の中で考へ抜いたあげく考へついたのが「腕時計を盗む事」だつた、傳吉は十月十七日夜同町千住町九番地の

警視廳

にいたりポータブル一臺（價格廿數圓）を盗み出し、自宅（同町）に隠匿した、同家人の人父野政吉氏（三）が出勤後ポータブルを取つた矢先こんどは息子が人の物を盗む始末となつたので親も過去の仕打

流石の

ちが悔いられ涙ながらに「私のあまりの頑固さが子供を犯人にしたのです、今しみ〳〵と子供の心もの親としての心もわかつたやうな氣がします、何んとも面目ありません」と留置場に入れられふるへてゐる息子と別れを惜しみながら憂鬱な東京の足どりでわが家へ引取つて行つた

艶姿に目をみはり
吉原遊女と語る
赤十字會議　英國代表　クローデイ夫人

赤十字社國際會議に參列した英國代表クローデイル・クローデイ夫人は、參列してから日本の貴族院や私娼窟をはじめ、保護施設を熱心に調べて歩いてゐるが十月十七日午後二時——秋雨を衝いて吉原遊廓の視察に出かけた、案内役は女子大學生江孝之、日本女子大學校の松宮一也、東京幼少年保護協會長藤田十郎氏等の自動車でまづ入谷の廓を廻しの自動車でまづ

吉原病院へ——

クローデイ夫人は十一年前國際赤十字社會議の際に來朝した際、日本側の代表者として婦人部長の要職にあつて婦人會議に出席した、幼少年保護事業などを研究した、また歐洲大戰の時は英國から贈られた慰問袋二千人を海外に出して後方の慰問に渡り、砲弾雨の中で立働いたゞけあつて、吉原病院では院長藤田清吉太郎博士、醫長藤田清吉技師などを相手に根掘り葉掘り銳い質問を浴びせ、病院内を見學してから遊廓の實地視察に出かけ最初に「角海老樓」に上つた、樓主されて日本座敷や洋間を物珍らしさに眺めながら「ホテルに來たやうで遊廓の感じが少しもわからない」と感想を述べ、こんどは「成人館」へ出かけた、居先の遊女の群れを見て「是非この女性達にお會ひしたい」といひ二人の花魁と會見、紳の長襦袢に黒ちりめんのしかけ

高島田

の艶姿にびつくりしたが、親しさうに腰をのり出し、家庭の事情や着物のことなどに同情し他に餘罪もないので微罪

故郷の凶作に
女給の盗み

東京京橋區木挽町カフエーホガラカ方へ給仕として九月十五日來屆はれた岩手縣紫波郡徳田村十橋久慈いさみ（二）は、十月五日女給伊藤さよ子（二）の鞄紙幣を竊取姿をくらましたが、十月十六日午後さよが日本橋區銀座町カフエースターの友達を訪れると、久慈が同家に女給として働いてゐるので築地署に屆出で、刑事が出張同行して取調べると、同人は

同僚の

小學校卒業後自宅で農業の手傳ひをしてゐたが、農村疲弊の爲め岩手縣釜石町カフエー英方へ百五十圓の前借で女給となり、金は兩親に送り、給料七圓づゝ借金をかへしてゐたが故郷からの便りは農村の不作を訴へ最近では食物すら給かぬ狀態なので考へた末東京は百圓位の收入があると聞き九月上旬上京所々を捜した末、前記ホガラカ方へ住み込んだが、話に聞いた程の收入はなく、他に住み替へるには着物がなく、遂にさよの給を竊取した事を自白した

取調べ

の係官もこの話に同情し他に餘罪もないので微罪

秋季學藝會
クリスボロー學園で

（クリンスボロー通信）來る十一月四日午後二時よりクリンスボロー學園に於て明治節の式を行ひ引續き左記プログラムの通り秋季學藝會を催す、今回は特に學友の出演もある由なれば一般の來觀を希望して居る

◇クリンスボロー學園夕映、一日（開會の辭、山下務）表情遊戯、下級生、明映、三、四年、朗唱、二年、表情遊戯、三、五年、明映、二年金、明映、一年、表情遊戯、上級生、明映、幼稚園、明映、下級生、朗唱、一年、スケーティングダンス、上級生、明映、二年金、表情遊戯、劇、明映、上級生、表情遊戯、劇、上級生、明映、二年金、朗唱、三年、明映、下級生

◇休けい

表情遊戯、二年、劇、下級生、女、明映、上級生、表情遊戯、二年、劇、明映、幼、一年、表情遊戯、下級生、明映、三、四年、劇、下級生、明映、上級生、表情遊戯、二年、劇、上級生、表情遊戯、劇、學、友會行志、明映、一同、閉會の辭、田井操

合同教會便り

◇兵庫の友會—明金曜日午後二時

◇日曜日午後七時半

◇日白合同青年會—明金曜日午後七時半バウエル夜學校ホールで、ワイ・ピー青年會ではジュビリー教會青年會員を招待して合同集會を開催する

新西院佛教會

新西院本願寺佛教會に於ては來る十一月四日第一日曜日の定例說教及び定期世話人會はルル高昭和會學園の學藝會と同へる爲十一日第二日曜日に延期すること〻なつた

◉寄附　野崎きみ姉は愛娘の里が

シー・ジー・アイ・テイの集會がある

ローマ街一一二松屋姉方で開催「武士の光」に就て淨水牧師の講演、來會歓迎

◇文學講演—明金曜日午後八時半、青山でタキシ團の集會あり、グレーム女史から「演劇」に就て講演

◇少女の會—明金曜日午後七時半フエヤビユ幼稚園ホールで同地の

へり記念として三部を本派佛教婦人會へ

ラヂオ
明夜の主なる放送

◇晩香坡プログラム◇
絃樂トロントより七時、管絃樂七時半、時事放送八時半、バイオリン九時一〇〇キロ局、ダンス音樂十時半一〇一〇キロ局

◇米國側プログラム◇
フイル・ハリス管絃樂六時、聲樂と管絃樂六時半、同八時半、ダンス音樂十時半より九二〇、九七〇、六四〇、六八〇キロ各局、ケート・スミスが唄ひます七時半、管絃樂八時半、ダンス音樂九時半より五七〇、六一〇九四〇、一二三〇キロ各局

紙はけ
壁落ちを完全に塗り埋め粘强く良質の糊を用ひて調和よくし老年の經驗以て美しく完全に責任を以て安價に致します

ラヂオ電機販賣
花嫁樣のれ支度

米活動技師
お目玉頂戴
許可なく艦隊を撮影して…

十月十八日午前十一時大阪灣に碇泊中のわが聯合艦隊、第四艦隊の艦列を縫ひつゝ進む一隻のモーターボート上で外人が活動寫眞を撮影してゐるのを比睿艦上より發見同艦より直に内火艇で追跡して右のモーターボートを捕へ乘つてゐた内外人各一名を艦上にて取調べのち午後大ビル内海軍監督官事務所に連行、大阪憲兵本部より特高課外事係小林特務曹長、同森曹長が出張取調べた

右はフォックス・ムーヴイ・トーン・ニュース社東京支社員平野直彦（三）、同社撮影技師レン・ハモンド（四）兩氏と判明、平野に對しては海軍省より寫眞撮影を許可してゐるが同人が許可なき外人技師をして撮影せしめた點につき取調べた結果スパイ的嫌疑は全く晴れたがフイルム全部没收、許可證も取上げられ午後八時兩人とも歸宅を許された

街の奇談
『乞食禮讃』
資産家の當主である筈の老ルンペン・青天井哲學

實家は、土地の資産家で、しかも總領、だが自らは『乞食禮讃』の實を體つた男——東京日本橋區常盤公園を根城に丸の内新聞街に毎日出動、號外賣りでその日を送つてゐる老ルンペン米谷榮治さん（二）は十月四日夕刻日比谷交叉點でハンドバッグを拾つて丸の内署に届た

係官から住所を問はれてウッカリ原籍、岩手縣氣仙郡廣田村字治と答へた、落し主は翌日丸の内の三菱銀行本店タイピスト鹽崎惠津子さん（二）とわかり、お禮を……といつたが、米谷老人も「お禮なぜいらねえ」とサッサと歸つて しまつた

感激した鹽崎さんは手紙でなりと感謝のこゝろをと岩手縣へ書き送つた、驚いたのは米谷老人の實弟で郵便局長をしてゐる米谷虎一氏だ「サ年も探してゐた兄の居所がわかつた」と喜んで早速丸の内署あて

金はいくらでも送ります、是非歸郷するやう說得して下さい

手紙を出した、同署では國元から話を持ちかけたが老人、いつかな聞かず

廿年前田舍で小バクチをして村の人たちに迷惑をかけたのでそのまゝ飛び出した、今はもう乞食生活が私の性に合つてゐるので斷然歸りません

と頑張るので今度は前田署長が乘り出し十月十六日朝同署に呼んで歸國をすゝめたがやつぱり乞食生活に執着、署長もサジを投げ十月十六日その旨岩手縣へ通知した

金、土大安賣
十一月二日、三日
鰻めし　一鍋　二五
みかん　一鍋　一三
ジャム（メロン及レモン）　一瓶　二九
ロースピーナツ　一斤　二八
トースト　一個　一四
チースシン　一斤　二五
ビーナツバター　一斤　一九
ホイスター　一鍋　一六
二品組合せ　一鍋　一五
鯖照燒　一鍋　一〇
帆立貝柱　一鍋　二五
P・Gソープ　六個　二五
ホキシドル一個付玉子（プレット）　一打　一七
スライスベコン　一包　一八
プロニ　一斤　一四
バター　一斤　二四
ブレッド（土曜のみ）　一個　五
バウエル街二〇五　電話シー三五九七

支那古代外用
皮膚病神効藥
濕疹、膚病、瘙、胎毒、瘰疬、足のたゞれ等其他の皮膚病に特効あり北米大陸にても此藥の使用者現に數万以上を數へられ晩市にても各デパートメントに賣つて居ります
晩市本店256 E. Hastings St.
李天助藥舗
日本人特約販賣店
バウエル街三九九
バウエル街三九九

慢性病最適應症
鍼灸按摩術
專門治療
バウエル三九六（ホラルウォルド一〇四號室）
久永鍼灸療院
電話シーモア三七八八

溫熱瞬間療法
灸の進化せる溫熱瞬間療法は皆樣御承知の通り日本醫學の誇りですが灸壺をあやまつては何の効果もありません其灸壺を最も正確に見出す清水芳太郎氏の發明の電氣應用灸つぼ探索器で一分の違ひもなく灸つぼを見出し施灸致しますから左記の病氣に惱む人々は來られよ奉仕的施灸致します
神經痛、リウマチス、喘息、痔疾、肩こり、腰痛其他諸病
自午後一時至午後九時
バウエル街サンルーム卅七號室
電話ダグラス五〇五一アール
灸、按摩專門
江崎秀次

專賣特許
清水式灸點探索器
灸は皆樣御承知の通り日本醫學の誇りですが灸壺をあやまつては何の効果もありません其灸壺を最も正確に見出す清水芳太郎氏の發明の電氣應用灸つぼ探索器で一分の違ひもなく灸つぼを見出し施灸致しますから左記の病氣に惱む人々は來られよ奉仕的施灸致します
神經痛、リウマチス、喘息、痔疾、肩こり、腰痛其他諸病
自午後一時至午後九時
バウエル街サンルーム卅七號室
電話ダグラス五〇五一アール
灸、按摩專門
江崎秀次

!!スペシアル!!
ポンド化粧品御愛用の方の福音
ポンド　バニシング　クリーム　特價　三三
ポンド　粉白粉　同　二二
和洋御藥、化粧品類
日本人街唯一の藥の調合出來る店
寫眞　御藥
現像　化粧品　公認
燒付
パウエル藥店
バウエル街三九九　電話シーモア七五〇二

憧れの故郷へ！
世論統一
研鑽怠りないビクターラジオ
斯界隨一と絶賞され
誠に感佩の至りです
最新式
長波　短波
兼用ラジオ
六十五弗五十仙
5 Tubes $65.50
獨逸製
保險付
望遠鏡
クリッパー
カミソリ
ハサミ
價は高からず
壽命は永い
パーカー萬年筆
パーカーペンシル各種
人氣！相變らず
ザイス寫眞機
沸騰點!!
イーストマン寫眞機
イーストマンフイルム
名實共に御土産品の親玉
英、佛、米、各國製
香水　白粉　クリーム
其他化粧品各種
冷い性の婦人
ポカ〳〵体が溫まる
ゴム製湯タンポ各種
バウエル街三〇一
藥品と化粧品
大正堂
電話ダグラス五五
HIS MASTER'S VOICE