Vol 29 No 8144 Thursday, February, 22 1934 TAIRIKU NIPPO 昭和九年二月廿二日（木曜日）第八千百四十四號

大陸日報

TAIRIKU NIPPO
(THE CONTINENTAL DAILY NEWS)
PUBLISHED BY,
TAIRIKU NIPPO SHA LTD.
213 & 215 CORDOVA ST. E.
VANCOUVER, B. C.

東（ステングス街二四一）（紙）はり（股間薬特効）小林（バーハンガー）
電話シーモア三七八八
バウエル三九六（ホテルクオルド）一〇四號室）久永鍼灸療院
電話シーモア三七八八

◇特別寄稿◇

米平價切下と對米貿易

商工顧問
松村光三氏（陳）

アメリカの平價切下げは最初四割乃至五割といふ風に傳へられてゐたが、大體まで切下げることは議會の協力を要し大統領一個の權限では不可能なことなのでさうかと思つてゐたところ、發表の數字によれば四割乃至五割といふことであるから、この程度なれば大統領一個の權限でやれる譯である。

◇

それはさに角、アメリカの平價切下げとしては、平價切下げは出來るだけ低くやりたいといふのが當然である。何故なら平價を低く切下げれば切下げる程、アメリカの物價が高くなり、輸出貿易を阻んだりしめる結果となるからである。しかし、あまり低く切下げられることは、イギリスやフランスにとつては大いなる苦痛なので、いよいよアメリカが平價を切下げるとなると、英佛どもこれに對して相當の對策を講ずるに違ひない。さうなると果してアメリカの平價が完全に實現されるかどうかは疑問視される問題で、これらの點を考へ合せると、アメリカは切下げを行ふ前に、一先づ英佛に探りをつけるのではないかと考へられる。

◇

つて、それは我が貿易はどうかといふと、日下のところではあまり大した影響はないやうである。アメリカが平價を切下げたからといつて、直に我が輸出品の上に現はれて來るものではないので、その點今から憂慮することはないと思ふ。況んや戰に四割乃至五割といふ切下げで、果してその程度に切下げるのかわからない今日であるから餘り心配は無用である。

◇

從つて目下のところでは、日本の經濟界に及ぼす影響も大したものがあるとは考へられず、又これが直に議會の對政策の上に影響するとも考へられない。從つてよ（東京特電）

地理的區域問題で 日英意見對立

次回會商に英の讓歩なくば 結局協議會決裂せん

英政府の態度が一變の望み

ロンドン特電——局面轉換を期待された二十一日の第二次會商は午前十時半より前後三時間半餘に亘つたが、結局二十八日まで更に一週間延會は地理的區域の問題に關する日英兩代表の意見對立の儘散會した。

次會は二十八日午後四時有吉通商大使官邸（行政院長官官邸に開し、約二時間に亘つたが、會後有吉公使は語る——

「日英兩代表は何時もの樣に各問題の解決に關し忌憚なき意見の交換を行つた、會談は極めて友好的裡に行はれた、日本側の主張は既に明瞭にされてゐるやうだつた、但し本日の會談では何も新しい提案はなかつた、例の如く日本側に檢討を要するものがあつたので、次會に於ては何等かの具體的提案をなすことになつてゐる、日本側としても出來るだけ速に結論に達したいと思つてゐる、次會は四月一日午後五時英國時間に開かれる筈である」

日支國交改る

有吉公使と汪精衛會見

諸懸案解決に誠意を示す

南京二十一日發電——有吉駐支公使は二十一日午後四時有吉通商大使官邸（行政院長官官邸に開し、約二時間に亘つたが、會後有吉公使は語る——

「日英兩代表は何時もの樣に各問題の解決に關し忌憚なき意見の交換を行つた、會談は極めて友好的裡に行はれた、日本側の主張は既に明瞭にされてゐるやうだつた、但し本日の會談では何も新しい提案はなかつた、例の如く日本側に檢討を要するものがあつたので、次會に於ては何等かの具體的提案をなすことになつてゐる、日本側としても出來るだけ速に結論に達したいと思つてゐる、次會は四月一日午後五時英國時間に開かれる筈である」

貴院豫算總會

國防燃料問題の質問

本日の貴族院豫算總會は午前十時十九分開會、岩倉議員より「國家總動員中重要なる石油問題だ、北樺太石油は一九三六年試掘契約の滿期となるが、三六年までに試掘を終へて再試掘も日本のものに留保せよ」松本商相「本年豫算に百二十萬圓を計上し樺太油田の開發を計る、試掘期限の延長に就ては會社でロシアと相談中だ」と、十一時五十二分休憩、續いて午後一時五十六分再開大森佳一より「地方行政は改革斷行の意志なきや」山本內相「地方行政に改革の點少くない、充分研究の上改めん積り、具體案はない」坂本俊篤男「國際情勢上國防、燃料が最重要なるが豫算には閑却されてゐる、根本的燃料政策樹立の意なきや」と松本商相と押問答を重ね四時半散會

ロシアも其非を悟る

ソ側當局日本の主張を是認

ロンドン特電——局面轉換を期待された二十一日の第二次會商は午前十時半より前後三時間半餘に亘つたが結局二十八日まで更に一週間延會は地理的區域の問題に關する日英兩代表の意見對立の儘散會した。

二十八日までに一週間延會することになつたのは、日英兩代表の會談內容につき兩國三省、即ち日本側は外務省、陸軍省、海軍省、英國側は外務省、陸軍省、海軍省の各代表を以て組織する三省會商の成行を注視すべく、日英兩代表部の何れが折れて出るかの點にあつたが、日英兩代表部で更に折衝會本部に訓令を仰ぐ必要が生じたものと觀せられるが、ランカシヤ綿業團も會商の成行を重大視しバーロー首席代表は二十六日ランカシヤ綿業團體代表と會見し日英協議會の經過を報告する事となつたが、更に日英協議會は二十八日を以て終了する事となつたが、英國側は會議決裂前に政府の手が動くかどうかにあると見られてゐる、尙ほ市場範圍に關する日本側の案は二十一日午後五時英國側に手交された

ロンドン特電——局面轉換を期待された二十一日の第二次會商は午前十時半より前後三時間半餘に亘つたが結局二十八日まで更に一週間延會は地理的區域の問題に關する日英兩代表の意見對立の儘散會した。

二十八日までに一週間延會することになつたのは、日英兩代表の會談內容につき兩國三省、即ち日本側は外務省、陸軍省、海軍省、英國側は外務省、陸軍省、海軍省の各代表を以て組織する三省會商の成行を注視すべく、日英兩代表部の何れが折れて出るかの點にあつたが、日英兩代表部で更に折衝會本部に訓令を仰ぐ必要が生じたものと觀せられるが、ランカシヤ綿業團も會商の成行を重大視しバーロー首席代表は二十六日ランカシヤ綿業團體代表と會見し日英協議會の經過を報告する事となつたが、更に日英協議會は二十八日を以て終了する事となつたが、英國側は會議決裂前に政府の手が動くかどうかにあると見られてゐる、尙ほ市場範圍に關する日本側の案は二十一日午後五時英國側に手交された

米の對日態度

日本の友誼的外交で

滿洲不承認主義も放棄か

ニウヨーク特電——ルーズヴエルト大統領就任以來米國の對日態度はすこぶる注目されてゐたが、二十二日の「ニウヨーク・タイムス」紙所載のワシントン特電によれば米國の態度はフーバー政權時代よりも緩和されたもの、如く、同紙は非公式ではあるが信ずべき筋の報道として次の如く報じてゐる——「米國は今後日本との間に起る事あるべき滿洲國問題並びにその他の問題に就いて妥協的態度を取るであらう、日米兩國間の所謂緊張した情勢は餘りに誇大に言ひ觸らされた觀がある、日本の友好的態度は日米關係の改善により慶祝を與へて居り、この調子で行けば遠からずスチムソン・ドクトリンとして知られた滿洲國不承認主義も放棄されるものと思はれ、而して聯盟が日本を非難する事を止めたならば米國も勿論之れに倣ふであらう」

鐵道省昨年の增收高

上向きになつてゐた鐵道省の黑字がいよ〳〵決定的な數字になつて現はれた、即ち八年度に稼ぎ上げた國鐵の現金はこの二十日現在で驚くべし四億圓を突破し、前年の同日に比べると實に四千萬圓の大增收、この調子では年度末の三月末日までには恐らく四億四千萬圓に上るだらうと言はれてゐる

SUN LIFE OF CANADA
加奈陀サン生命保險會社
一九三一年度末に於ける 財產總額 參拾億餘弗
一九三一年度末に於ける 總保險契約額（純） 六億餘弗
一九三一年四月一日以後加入の分には 滿五ヶ年目に特別配當を支拂ます
日本各地に 支店 及び 代理店 あり
300 E. Cordova St., Vancouver, B.C.
電話ダグラス五五九九 及 四六九七アール
代理店 中野保險 主任 中野 圧輔
伊澤之俊 兵頭貞二 小林熊太郎 岡田三郎 加藤順次郎 渡邊文吉 大橋宗一 横島講一 古松林 山村幹雄 末記

THE ROYAL BANK OF CANADA
East End Branch
Vancouver, B. C.
▲預金▼ 總ての銀行取引には當ローヤル銀行どをお決め下さる樣伊願ひ致します、當行では皆樣に充分滿足を御與へする事が出來ると確信して居ります
▲送金▼ 多數の日本內地銀行と取引して居る當行では日本送金相場を非常に勉強して居ります事は既に皆樣の御承知の事と存じます當行では日本人事務員を雇用して居りますから日本人の取引には非常に便宜で殊に地方に住なさる方では邦文の手紙で諸用を達する事が出來ます
總資產 七千一百萬弗
▽▽總資金及積立金
ローヤル銀行 メーン街及びヘースチング街角

THE SUMITOMO BANK OF SEATTLE
802 3rd Ave., Seattle, Wash.
日本向送金手形、鄕里送金は左記のローヤル銀行支店にて御取次致しますから精々御利用下さい
晩香坡イーストエンド、スタヴストン、ニューウエストミンスター、マーポール、ラドナー、カムバランド、ヴイクトリア等
定期預金 六ヶ月以上年三分
特別定期 十ヶ年書替不要 年三分
貯蓄預金 年二分
月掛貯金 年三分
日本向定期爲替手形六ヶ月以上年三分七厘
シアトル住友銀行 メーン街及びヘースチング街角

The Yokohama Specie Bank
822 3rd Ave., Seattle
Phone Elli. 3575 P.O. Box 1917
●鄕里送金—無手數料ニテ日本內地、滿鮮、其他（迅速且ツ確實ニ送金致シマス
●普通送金—送金手形或ハ電信爲替ハ世界各地向取組ミマス
●圓貨定期爲替手形—利息、六ヶ月以上年三分七厘
●米貨定期預金—弊行桑港支店ニ御取次致シマス利息ハ六ヶ月以上年三分デ弊店御取次ノ日ヨリ附ケマス
●定期預金證書又ハ定期爲替手形ハ擔保トシテ貸出ノ御便宜ヲ取計ラヒマスカラ御遠慮ナク御相談下サイ
●資本金 壹億圓
●積立金 壹億二千壹百二十五萬圓
横濱正金銀行 シアトル支店

シャンテクラー シガレットペーパー
他に卓越せる優良品
＝綢つき＝
自動組合せ式
大包五仙
Chantecler CIGARETTE PAPERS
一度御使用になれば必ず常時愛用者となられる

SAVINGS WILL LEAD TO PROSPERITY

御家庭用
◉貯金箱
塵もつもれば山となります
小錢をむだにせず貯めますと知らず〳〵いつのまにか大きな金高となります
一弗御預けになればどなたにでも御貸し致します
是非此貯金箱を御利用下さい
晩香坡市バウエル街三九八
日加貯蓄會社
電話ダグラス 四〇〇
JAPAN AND CANADA TRUST SAVINGS CO.
P. O. Drawer 120 398 Powell Street
Vancouver, B. C.

AMERICAN MAIL LINE AND DOLLAR STEAMSHIP LINES
アメリカンメイル・タラー汽船會社
日本行三等 片道五五弗
船名 ジャクリン ゼファーソン グラント
出帆日 三月三日 三月十七日 三月卅一日
美府行テケッ無料進呈、美味日本食（各船共日本人料理人及給仕がゐます美港着地より本船行タキシー及荷物運搬等無料 出帆日（午前十時半）詳細は左記へ
晩市本社 電話シーモア九五二八 日本人船客係 高橋保一 バウエル街三九六（ホテルクオールド一〇五號室 不在中はシーモア三七八八）

コロンビアマッチ
御試用あれ、上等の眞直な木目の木で造られ、頭部は固く附着して居ますから外のマッチの樣に飛んでしまふ樣な事はありません、火附が好く、充分滿足を得られます 家庭サイズ四百本入 ポケット五十本入
晩市及ヴイクトリア
スミスデビッドソン エンド ライト 會社
SMITH DAVIDSON & WRIGHT, LIMITED

桃の節句 雛人形 大賣出し
既に半數以上賣れ切れました、お早く御注文下さい
良い品をお安く
皆樣の 古屋商店
電話シーアモ貳九參參
西へステングス街四六
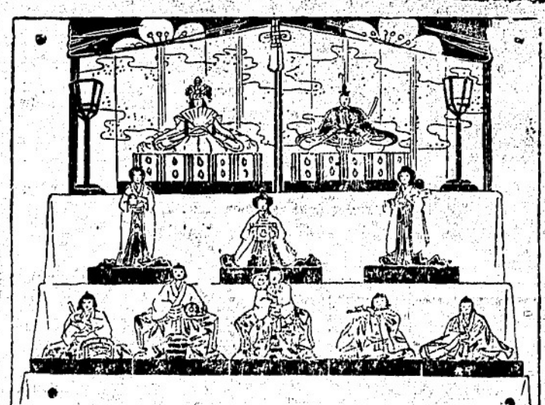
昭明殿 四、九五
親王 二、九五
同 一、四五
五人囃 三、五〇
隨神 一、五〇
浦島乙姫 一、九五
花吹雪 一、七五
香切雀 一、二五
鶴龜 一、七五
小町 一、九五
子供花吹 二、二五
子供正直 二、二五
小供汐汲 二、二五
汐汲 一、九五
花見娘 一、九五
傳娘 一、九五
紙立花 一、三五
屏風 一、四五
膳椀 一、〇〇
ぼんぼり 三〇
菱臺 一、五〇
高月 一、五〇

加奈陀日會の役員選擧に就いて

一會員T生（投書）（三）

日本人一般の問題は每年勝敗或の無關的任務を擔してゐる、協會に於ても同じ、その實狀を來る二十四日午後七時から商業會ホールに於て次のプログラムにより同支部の第二回茶話大會を開くことになつた、何如の士は是非臨席してほしい、大會プログラムは（開會の辭、後藤副會長）（挨拶、少年組紅白試合）（入會式、佐々木三度）（青年組紅白試合、青年組少年組三木勝衛）（閉會の辭、神野三度）

◆交歡と青年男女の會——明金曜日午後七時半市内幼稚園ホールでタキシス團ビシージーアイティと聯合集會を開き父母を招いて樂しい一夕を共にする、獨子の親密を增進する事を以て目的とする

◆前衆會——明金曜日午後二時半沃賀七十街一一九八布田總一氏方にて開催

加奈陀佛教青年男女聯盟總會

各地男女會員代表參集して

（前號八面より續く）本部後援會規に依り否決となる

五、來る三月中に第一回大會をステブストンに於て開催し雄士及期日は新都長に一任、第二回同上枝村氏緊急動議として過日ステブストンの火災に際し村佛青の防火作業の甚大なる努力に對し本總會に於て感謝の決議したしとの提案あり、左の通り決定

「本聯盟はステブストン佛青の甚大なる防火作業の努力に對し衷心なる感謝を表す」

右に對し中田榮一氏より謝辭あり尙は過去三ケ年本聯盟理事長たり し嚆矢是生氏に對し感謝決議をなし併せて今般本派川奈院佛教會開設に際し多額の寄附金を出され、それを改造して檢舍とせられ、なほ又來る一月二十日午後四時より第一回大會を延びて居つた當地の日本佛教も大江、鈴方、山本の諸氏並びに有志の奔走にて開檢の運びとなり檢舍は新方氏邸を興用し開會の辭、後藤副會長（挨拶（創設者、故岡崎國太郎氏代表）山本伊右衛門、祝辭、森田常藏、堤隆、野出す）

（第二式後二回山と離れた御馳走に變成行ちながら今後の經過報告、祝辭、森田常藏、堤隆、野出す）

二、枝村氏說明し、各佛青と於て教務の上新理事に報告し否決を決す

三、各佛青事業に對しては相互便宜を計り援助努力する事

四、教授世六、不幸世なりしもすることを得ず

◇

日會後は石原氏司會にて引續き會員の懇親會を開き、會員は各自に藝を演じ、その實狀を報告し、各會員は各自に藝を演じ、その實狀を報告し、各會員は各自に藝を演じ、その實狀を報告し、各

御外遊遊ばされる賀陽宮両殿下

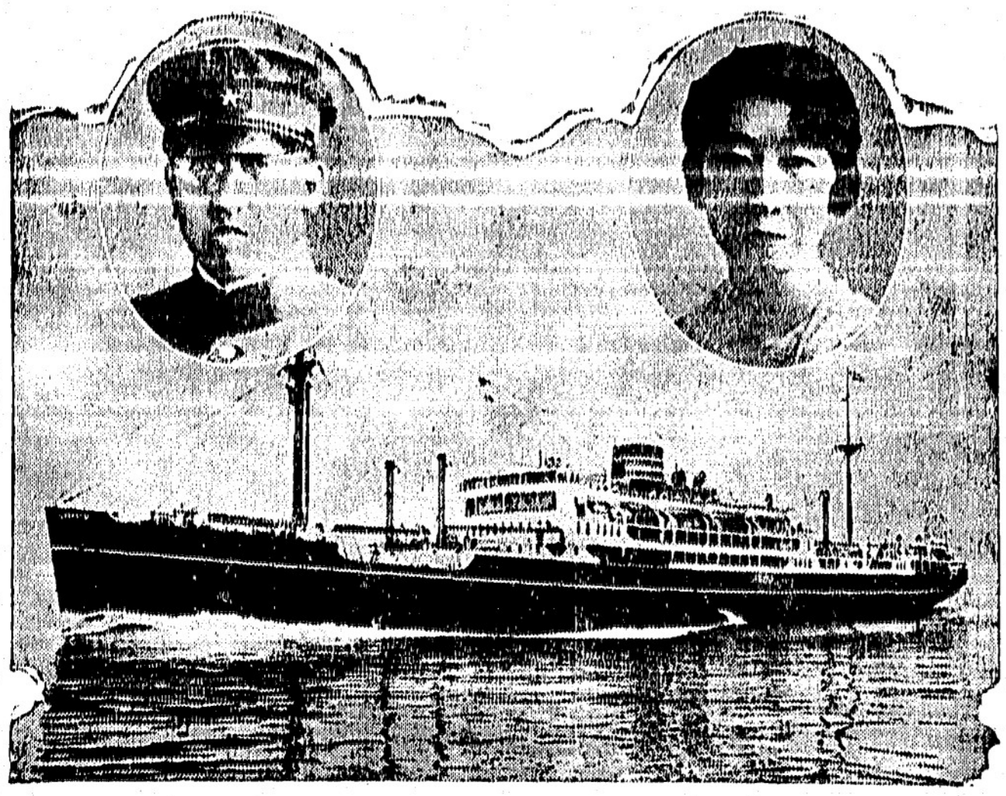

大江戸の名殘り　時れの出初式

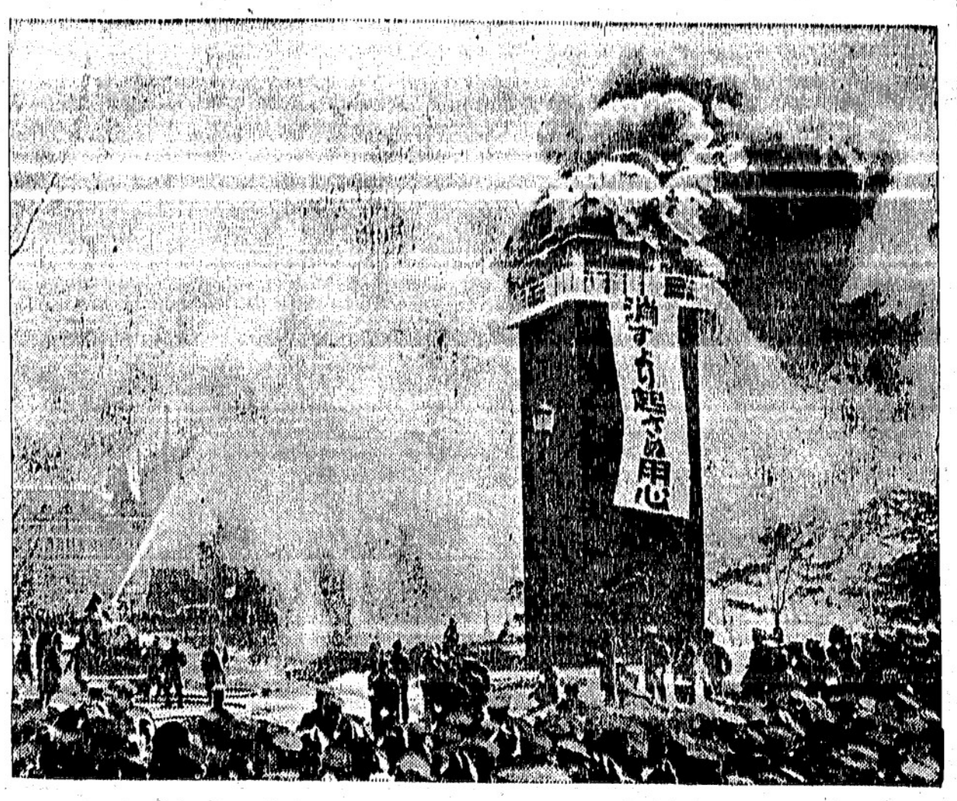

（左）當初、初詣初式は宮城の參内一ケ月後れて六日當坂前廣場に於て本邊習頭も勇ましく大江戸の殘りをとゞめて擧行された
（左）賀陽宮殿下には三月九日神戸より御風丸に御乘御渡歐、御北米も御視察の上本秋十月頃御歸朝の御豫定

一年振りに解けた 少女謎の自殺

美はしき勤勞物語の主人公 友の胸に秘めた死因

天國の戀に結ばれた大磯坂田山心中の約一周年目の昨年四月廿一日の夜半、湘南大磯川坂田山下の東海道線踏切りで無殘の蝶と散った年齢十九歳位の美少女の死體があるのを發見、大磯署で檢視したが身もとに何らの手掛りがなく無緣佛として共同墓地に埋葬してあつたがその後一ケ年ぶりの六日、その美少女は昭和四年少女雜誌に「美はしき勤勞物語」の主人公として讃へられた麻布區富士見町四七自動車業大坪榮一氏の長女節子さん（十九）と判明、七日家族が涙ながらに白骨となつてゐる遺骸を掘り出して持ち歸ることになつた

× × ×

この少女の自殺行には元同僚であつた白木屋の女店員大島ムツ（二）さんが大磯まで同行した事實があり その當時家人らが必死になつてムツさんに節子の行方を聽き訊した時「もう節子さんはこの世にはゐないでせう」と謎の一言を口走つたことがあつたので、一年ぶりに遺骨を抱いた家人らは、この節子の自殺行の裏面にはムツさんが「死の案內役」として大磯まで同行したものらしいとみてムツさんについて改めて當時の事情をたゞし節子の謎の死因を確めることになつた

一方、母のたけさん方へ手紙で問合せた、家出の日、たけさんの所へけ例の如く父親の眼をぬすんだ二人が訪ねて來てゐたのでこの手紙に接した母親は不吉な豫感、襲はれて直にムツさんを訪れ、節子さんのことをきいたが、ムツさんはその日大磯まで二人で行つたが節子さんは「用事があるからこゝで別れるわ」といつて驛で別れたとのみ語つたが、三日目にムツ子さんは「もう節子さんはこの世にゐないでせう」と、謎のやうな一言を吐いて泣き伏してしまつた、たけさんはその一言を追求したが、それからムツさんは遂に一切を今日まで、ムツさんは遂に一切を胸に秘めて何事も語らなかつたと思はれるのである、なほ節子さんの死が判明した六日夜麻布富士見町の大坪家では父親はじめ親戚一同が集まつて悲しい通夜のうちにも、このムツさんの謎の一言を究明して死の立會人と思はれる疑點をたゞして節子の死の眞因を確かめることになつた

◇

人生の春も知らずしてはかなく鐵路の露と消えた節子さんの身許が何故一年後にわかつたか？その裏には死よりも強い母性愛が働いてゐた、節子さんが三歳の時生別した母親たけさんはどうしても娘のことが氣懸りでならず、爾來雨の日風の日につけ娘の行方を案じてゐたところ、最近に至つて昨年四月廿一日行方不明になつたその日大磯で自殺した身許不明の少女がもうもわが娘ではないかと氣になつて仕方がなく、遂に六日朝神奈川縣廳警察部を訪ひ、その自殺娘の遺留品を見せて貰つたところ、果して取出されたハンドバッグその他の品々はまがふ方ない愛娘の持物だつたので、遂にその自殺娘はわが娘とわかつたのである

母性愛の一念で 節子さんの死が判明

神奈川縣廳で遺留　發見

父と相容れぬ 恩愛の母戀し

感傷の乙女死へ逃避

この節子の死の陰には、第二の「三原山死の案內事件」ではないかと思はれる節があり、運命の子と、これに同情した親しき友大島ムツさん（二）なる女性が登場してゐる節子さんの生立ちは、彼女が三歳の時ある事情によつて生みの母親たけさんと生別したとき既に

悲し　く運命づけられてゐた、たけさんはその後間もなく橫濱子區森町加藤某に再緣したが節子さんは十六、七歳のころまで母に死別したものと思ひ込んでゐた、小學校から目黑の女子商業に進み、昭和七年春卒業して直に白木屋に勤務した、そのころ、母親たけさんは忽然と元の夫、彼女の父親の前に現はれて、彼女を養女に欲しいと申し出たが、父の妻一氏は斷乎として拒絕し一眼會ふことさへ許さなかつた、しかし感じ易い乙女ごゝろに、自分の生みの親がこの世に生きてゐるといふことがわからぬ筈はない

彼女　は間もなく手紙その他で母親の住所も知つた、彼女は母に會ひたさに身もだえしたが、獨り早いものだ、大杉榮が甘粕大尉のため非業の最期を遂げてから十二年の月日が流れた、それにしても思ひ出されるのは危く兇手を逃れた魔子さんのその後の消息だ、一度に兩親を奪はれた彼女はあれからいかなる人生行路をあゆんだか母方の伊藤の姓を名乘り名前も眞子と改めた彼の女は東京電氣に勤めてゐる叔父の大杉勇氏のあたゝかい愛の手に育まれてすく〳〵と生立ち今年は十八歲の春を迎へ、そしてこの三月には橫濱紅蘭女學校を卒業する、十年一昔、全く早いものだ

◇

橫濱市鶴見區生麥町の閑靜な高臺にある大杉勇氏方に彼の女を訪れた記者が刺を通ずると直ぐ目の前に姿を見せた女の子を一瞥して直感的に『眞子ちやんだな』と思つた、父親そつくりの眼である、だが入れ違ひに出て來た叔父の勇氏は眞子さんを奧の間に入らせたまゝどうしても呼んでくれない、何かの女は健康さうな微笑をもつて先ず斷めたが、その月の廿一日度も賴んだ末やつと眞子さんの室へ通された

◇

——「女學校を卒業したらどうします」

「何も考へてゐません、叔父さんに全部まかせてありますので……」

——「好きな學課は……」

「作文と語學です」

父親も外語の佛語出身だつた、紅蘭でも第二語學にフランス語を敎へてゐるが、フランス語は殊に得意だうだ

◇

「趣味は文學です」

といひ、そして好きな作家は故芥川龍之介だうだ

——「お父さんのものを讀みますか」

「……」

——「ラボーはいかゞです」

「何もやつてゐませんが身體は丈夫です」

文學が好きで——語學が最も得意です

あれから十二年女學校を出る 大杉の遺兒魔子さん

三月三日は『ひな』の節句

蛭崎商店に塗御殿雛人形陳列大賣出し

爲替下落で良い品が迎も安く御願ひ出來ます

初節句の御祝に短冊付枝花　一個進呈!!

瓦葺塗御殿　人形五人付　人形二人付
棟鯱破風楠玉付
同　二人汐汲、鶴龜、香切、獅子持　各一
同　業平小町、能舞臺、同鶴龜蝶々
道子人形　三寸玩具二ケ付　桐箱入
同　四寸　同　一、九五
特上一人汐汲、一人仕丁、藤娘小町　各一、五五
花持　万才　同並　一、五五
東京市松人形（和服新モス着物）　八寸　七五　尺一、〇〇　尺一、五五
京人形（和服新モス帶付）　六寸　二五　尺二、五五　尺二、八五　尺五　一、二五
嫁入道具　寫生枝花、桃、八重櫻、彼岸櫻　一揃ひ　一、七五
手桶入り盛花　櫻　橘　一組十本入り　一、九五
高月　一組　一、五五
ボンボリ　（小）三五　（中）五〇　（大）七五
同　屏風　二ケ　三五　一、五〇
三　寶（口花付）　一個　一、一五
御姿見鏡臺　絹張り　一、五五　夏目形　一、七五
重箱　金無地　一、五五　絹張り　一、五五
菱臺　一、四五　並　一、九五
掛軸　三寸　一、三五　四寸簞笥　一、三五
丁足膳（三寸）　四寸　一、七五　四寸　一、九五
四寸　一、四〇　六寸　一、六五
抑縮付四段　一、九五　印刷繪　一、三五
一組　一、九五

晩晉坂市パウエル街三三七
和洋雜貨食料品一切
蛭崎商店
電話ダグラス九九一

東京特電

ナゼ政府不信任案を上程せぬか と突込む

提案者國民同盟の要求又も否決

『アア手數が掛る』とヤジ

本二十二日の衆議院本會議は午後一時二十分秋田國民同盟の提案にかゝる政府の態度の質問を終り、直ちに藤田事件を持出せしに、三土鐵相發言を求め

「政府を代表して必ず（する、発言者相から孰れ總會で明言した通り齊藤總理は急いで居るが後藤農相が病氣のため遲れてゐる、仍て近く決定の上措置するから」

◇

と逃を打つ、國同は更に議事日程變更の緊急動議を提出したが少數で否決され、政民兩黨の發言は『アア手數をかける』と頻次ながらドン〳〵進捗、夫れより日程に入り輸出法中改正法律案（貿易統制法）其他法律案を上程、國同の濱田三氏（長野縣選出）は

「日印會議は失敗である、浦鹽の漁區入札で拒否されたのも外相の無能と平和外交の看板が齎したものだ」

と皮肉り、幡山業者の不當陳情云々に對し、松本商相は

「本問題が誤解されてゐると云つたが左樣な觀念で通商外交が出來るか」

と迫れば、

「不必要に安いと云ふ意味だ」

と政民兩黨の矛盾を攻め不信任案撤回に賛成せよと悲痛に絶叫する秋田國同議長は

「國同の不信任案は日程に載せて居るが其順序が來ないのである」

加奈陀に上陸した日本人數二千七百人

大正十四年以來八年間の統計
最高は昭和三年の五百餘人

（オタワ二十二日發電）本日のオタワ國會下院でオタワ政府が提出した入國者統計表に依ると一九二五（大正十四年）以來加奈陀に入國した日本人の上陸總數は二千七百八人に上つた、同期間の支那人上陸か名である、此期間中最も日本人移民が多數來たのは一九二八年（昭和三年）の百廿八人、最も少かつたのは一九二三年（昭和八年）の百六人であつた、支那人入國者は外交官乃至商事關係人、支那人留學生として加奈陀に生れた子弟で占領されたもの、商人、學生に限られてゐる

（附記）有色人入國者二千七百八名を一九二五年以來昨年迄の六年で割ると一年平均三百廿八人強となり、一九二八年の五百廿八人と一九二三年の百六人を差引いたアトの六年間入國者は年に三百四十四人となる、勿論日本人の加奈陀入國移民數は制限されてゐるものだが、純移民の外に商人、學生、其外所謂非移民此の統計には含んでゐるものと思はれるのである

日本人の移民は明治廿九年から統計
一萬二千人に達する

明治三十二年までに既に

オタワ政府統計局發表の「加奈陀は一萬五千八百六十八人（その中移民」に依ると日本人移民の正式一萬五千六人はピーター州在住）入國は一八九六年（明治廿九年）からである

から始まり一九〇〇年（明治三十三年）迄に既に總計一萬二千が加奈陀に來て居るとも謂はれてゐる、明治三十四年の國勢調査によるとカナダにドミサイルしてゐる日本人の數は僅か四千七百三十四人であり、十年後の明治四十四年には是が九千七百二十二人と三十年後の大正十年に

日本移民の活躍した年
日露役直後

加奈陀入國の日本人移民が最も活潑に入國した期間は日露戰爭直後の明治卅九年から四十一年の間で、この期間に總計一萬千五百六十五名が入加して居り、その後日加間に移民數に關する紳士協約なるものが出來て日本政府の旅券發給數に制限を加へることになつてゐる

邦人國數

尙陸加奈陀年鑑による日本人入國者數は左の如し

一九一〇年	七一一人	
一九一一	五三三	
一九一三	四七一	
一九一四	三六九	
一九一五	四四八	
一九一六	五〇一	
一九一七	四二一	
一九一八	四七五	
一九一九	四四五	
一九二〇	一九四	
一九二一	一〇六	

今度は三土鐵相に絡まる醜狀を
江藤源九郎氏が曝露か
廿六日に査問會

（東京特電）鳩山文相、三土鐵相を繞る綱紀問題の發言取消問題に關する衆院委員會は前後四回に亘つて開會、當國人組問題等に就て政府より説明を聽取したが、是に對して政民の谷委員長は「政府の説明は不滿足ならず」と言明して政民の檢事綱書が政府より提出されるも所謂岡本の主張する鳩山文相の辭職問題は政府の方針に於ては問題とならず、一部の人は鳩山文相の辭職を要求してゐるが、一部の人は鳩山文相と會見の事實其の他に就て

（東京特電）鳩山文相、三土鐵相を繞る綱紀問題の發言取消問題に關する衆院委員會は前後四回に亘つて開會、當國人組問題等に就て政府より説明を聽取したが、是に對して政民の谷委員長は「政府の説明は不滿足ならず」と言明して政民の檢事綱書が政府より提出されるも所謂岡本の主張する鳩山文相の辭職問題は政府の方針に於ては問題とならず、一部の人は鳩山文相と會見の事實其の他に就て

江藤

日本移民の活躍した年
日露役直後

が果して如何なる新事實を曝露して文相、鐵相に何れ丈けの痛棒を與ふるか興味は江藤の發言に繋がれる事となつた、因に濱口雄幸、山本悌二郎、鳩山一郎等の金錢收受に就ては司法當局は何等犯罪事實を構成せずとの見

みならず當國人組其他に就て擧げた志賀利多利（岩手選出）、森田政義（大阪選出）、猪野毛利榮（福井選出）、岩井義道（山口選出）等の諸氏は何れも岡本の發言取消を要求し或は證據不充分の點があつて岡本の發言はこれ以上發展せざる模樣となつた、次回の査問委員會は二十六日で此日の査問委員會で江藤源九郎の發言に關する調査に入る事となつたが

日本人の移民は明治廿九年から統計
一萬二千人に達する

明治三十二年までに既に

オタワ政府統計局發表の「加奈陀は一萬五千八百六十八人（その中移民」に依ると日本人移民の正式一萬五千六人はピーター州在住）入國は一八九六年（明治廿九年）からである

から始まり一九〇〇年（明治三十三年）迄に既に總計一萬二千が加奈陀に來て居るとも謂はれてゐる、明治三十四年の國勢調査によるとカナダにドミサイルしてゐる日本人の數は僅か四千七百三十四人であり、十年後の明治四十四年には是が九千七百二十二人と三十年後の大正十年に

日本移民の活躍した年
日露役直後

加奈陀入國の日本人移民が最も活潑に入國した期間は日露戰爭直後の明治卅九年から四十一年の間で、この期間に總計一萬二千五百六十五名が入加して居り、その後日加間に移民數に關する紳士協約なるものが出來て日本政府の旅券發給數に制限を加へることになつてゐる

今度は三土鐵相に絡まる醜狀を
江藤源九郎氏が曝露か
廿六日に査問會

みならず當國人組其他に就て擧げた志賀利多利（岩手選出）、森田政義（大阪選出）、猪野毛利榮（福井選出）、岩井義道（山口選出）等の諸氏は何れも岡本の發言取消を要求し或は證據不充分の點があつて岡本の發言はこれ以上發展せざる模樣となつた、次回の査問委員會は二十六日で此日の査問委員會で江藤源九郎の發言に關する調査に入る事となつたが

江藤

日本移民の活躍した年
日露役直後

が果して如何なる新事實を曝露して文相、鐵相に何れ丈けの痛棒を與ふるか興味は江藤の發言に繋がれる事となつた、因に濱口雄幸、山本悌二郎、鳩山一郎等の金錢收受に就ては司法當局は何等犯罪事實を構成せずとの見

昨今の日本財界
穩健なる歩調
但し爲替市場の先ゆきは尙多少波瀾を豫想

外務省は在ニウヨーク財務官を經て在來の各公館に次の如く新春來の日本の財界を傳へてゐる、概要は（一）本年春の經濟界を見るに越年後遊資橫溢のため起債活氣づき取引界は米國半額切下げ問題も手傳ひ人氣々々迷ひながら事業株は高調を持續し商品界に於て綿糸は日印會商の成立に伴ふ入氣の落つきと米棉高に市價騰し生糸は米國の買氣擡頭に內地三割の出荷御限るも續き市況漸く見直し生産額限六百五十圓臺に

（二）一月中に於ける外國貿易は輸出一億二千八百萬圓、輸入一億六千萬圓、輸出高調に達し輸入は棉花激增のため差引入超尻前年同期に比し七割五分の減少なり

上騰を示して居る、商品界の好轉と低金利持續を眺め人氣一般に穩健なる推移を示し、米國大統領の平價切下げ聲明も差當り顯著なる影響なきも爲替市場動搖のため人氣低迷、先行尙波瀾を豫想せられる

昨今の日本財界
穩健なる歩調
但し爲替市場の先ゆきは尙多少波瀾を豫想

外務省は在ニウヨーク財務官を經て在來の各公館に次の如く新春來の日本の財界を傳へてゐる、概要は（一）本年春の經濟界を見るに越年後遊資橫溢のため起債活氣づき取引界は米國半額切下げ問題も手傳ひ人氣々々迷ひながら事業株は高調を持續し商品界に於て綿糸は日印會商の成立に伴ふ入氣の落つきと米棉高に市價騰し生糸は米國の買氣擡頭に內地三割の出荷御限るも續き市況漸く見直し生産額限六百五十圓臺に

（二）一月中に於ける外國貿易は輸出一億二千八百萬圓、輸入一億六千萬圓、輸出高調に達し輸入は棉花激增のため差引入超尻前年同期に比し七割五分の減少なり

上騰を示して居る、商品界の好轉と低金利持續を眺め人氣一般に穩健なる推移を示し、米國大統領の平價切下げ聲明も差當り顯著なる影響なきも爲替市場動搖のため人氣低迷、先行尙波瀾を豫想せられる

齋藤首相病氣で
高橋か山本が答辯代理す

齋藤首相は來る二十五、六日頃迄は絶對安靜を要し其の間議會參院は出來ず、又廿三日の皇太子御誕生祝賀宴にも出席御遠慮するが、政府では本日貴族院より非公式に「總理答辯を代行すべき閣僚を指名するやう」との好意的申込を受けたゆゑ、堀切書記官長は齋藤首相を訪問し協議の結果、貴族院で受諾せば高橋藏相を答辯代理とし藏相に事故があれば山本內相に代らすと決定し貴族院に正式交涉する事となつたが、右は官制に依らざる便宜的總理代辯者である

我が海軍機衝突
五名慘死

（平壤特電）大村—平壤間長距離飛行の大村海軍機中二機行方不明となり憂慮されたが三九〇號機は瑞興郡の山腹に激突機体全燒、高野中尉と伊藤航空兵曹は參死し近藤航空兵は重傷、三九二號機も其附近で墜落し居るのを發見された機体全燒、坂田航空兵、野田航空兵、川端航空兵參死す、濃霧の爲め空中衝突かと見られて居る

齋藤首相病氣で
高橋か山本が答辯代理す

齋藤首相は來る二十五、六日頃迄は絶對安靜を要し其の間議會參院は出來ず、又廿三日の皇太子御誕生祝賀宴にも出席御遠慮するが、政府では本日貴族院より非公式に「總理答辯を代行すべき閣僚を指名するやう」との好意的申込を受けたゆゑ、堀切書記官長は齋藤首相を訪問し協議の結果、貴族院で受諾せば高橋藏相を答辯代理とし藏相に事故があれば山本內相に代らすと決定し貴族院に正式交涉する事となつたが、右は官制に依らざる便宜的總理代辯者である

我が海軍機衝突
五名慘死

（平壤特電）大村—平壤間長距離飛行の大村海軍機中二機行方不明となり憂慮されたが三九〇號機は瑞興郡の山腹に激突機体全燒、高野中尉と伊藤航空兵曹は參死し近藤航空兵は重傷、三九二號機も其

千葉縣大火事

（東京特電）千葉縣香取郡神崎町本宿目拔きの場所から十九日午後三時半頃失火、烈風に煽られ五時までに約百數十戶を燒失した

德川公爵動靜

オタワ、モントリオル、トロントーに於て各方面から歡待を受けてゐる模樣

日本人の不正入國
又も頻々と檢擧さる
マウンテッド・ポリスが
引續き調査を行ふ

最近日本人の不正入國者が又もや頻々と檢擧されてゐるが、先日は山口縣人佐藤某氏が密入國の嫌疑で移民館に移され、又最近は花本次郎氏が擧げられ其他數件あつたさうだが、今回足立早苗氏が昨日午後嫌疑を以て移民局へ拘留され目下二百弗のボンドを積んで出所

千葉縣大火事

（東京特電）千葉縣香取郡神崎町本宿目拔きの場所から十九日午後三時半頃失火、烈風に煽られ五時までに約百數十戶を燒失した

德川公爵動靜

オタワ、モントリオル、トロントーに於て各方面から歡待を受けてゐる模樣

日本人の不正入國
又も頻々と檢擧さる
マウンテッド・ポリスが
引續き調査を行ふ

最近日本人の不正入國者が又もや頻々と檢擧されてゐるが、先日は山口縣人佐藤某氏が密入國の嫌疑で移民館に移され、又最近は花本次郎氏が擧げられ其他數件あつたさうだが、今回足立早苗氏が昨日午後嫌疑を以て移民局へ拘留され目下二百弗のボンドを積んで出所

滿洲の年號またも變る
『康德』

（新京特電）滿洲國では「大同」の年號を改めて三月一日後の新年號を冀に「啓運」と稱する事に決定してゐたが、その後種々の事情から又も之を改める事になり今回新年號は『康德』とすることに決定した、矢張り文字の國だけに緣起を重視した爲らしい

滿洲の年號またも變る
『康德』

（新京特電）滿洲國では「大同」の年號を改めて三月一日後の新年號を冀に「啓運」と稱する事に決定してゐたが、その後種々の事情から又も之を改める事になり今回新年號は『康德』とすることに決定した、矢張り文字の國だけに緣起を重視した爲らしい

昨夜の映畫大入り滿員

昨夜日本人ホールに於て上映された新光社の日本映畫會は大入り滿員で大成功だつた、皇太子殿下御降誕ニウス及び『起てよ日本』は時局ものとして珍らしい映畫であり『涙の少年』は實在の人物を全部使用したゞけに實感性あり婦女子はかりでなく男子も涙を絞つた、露木滿滅氏の說明も親切到れり盡せりであつた

明夜はス村で上映

明二十三日及び二十四日兩夜はスデグストン婦人會主催で基金募集のため新光社封切日本映畫會が同地滿鐵ホールで開催される由

昨夜の映畫大入り滿員

昨夜日本人ホールに於て上映された新光社の日本映畫會は大入り滿員で大成功だつた、皇太子殿下御降誕ニウス及び『起てよ日本』は時局ものとして珍らしい映畫であり『涙の少年』は實在の人物を全部使用したゞけに實感性あり婦女子はかりでなく男子も涙を絞つた、露木滿滅氏の說明も親切到れり盡せりであつた

明夜はス村で上映

明二十三日及び二十四日兩夜はスデグストン婦人會主催で基金募集のため新光社封切日本映畫會が同地滿鐵ホールで開催される由

ガスの値段等も當地で調査す
ビーシー電鐵會社の內情が調査會に持出されん

既報、本派佛青基金募集の大演藝會は三月廿四日午後六時半から日本人ホールで開催される事になつた、新派悲劇『心の迷ひ』全五幕及喜劇二幕を上演する豫定で既に每夜會館で佛青員は猛練習中である

本派佛青の演藝會開催
三月二十四日
日本人ホール

ガスの値段等も當地で調査す
ビーシー電鐵會社の內情が調査會に持出されん

既報、本派佛青基金募集の大演藝會は三月廿四日午後六時半から日本人ホールで開催される事になつた、新派悲劇『心の迷ひ』全五幕及喜劇二幕を上演する豫定で既に每夜會館で佛青員は猛練習中である

本派佛青の演藝會開催
三月二十四日
日本人ホール

廣告

本會參事員三十五名辭任の結果會員五十名の要求に依り本會々則第三十七條に基き左記場所並に時日の通り臨時總會を開催す

場所　晚香坡市アレキサンダー街四七五（日本人ホール）
時日　二月廿三日午後八時より
報告、二月廿四日午後二時より九時迄選舉
昭和九年二月十七日
加奈陀日本人會
聲事代理　二宅隆吉

廣告

本會參事員三十五名辭任の結果會員五十名の要求に依り本會々則第三十七條に基き左記場所並に時日の通り臨時總會を開催す

場所　晚香坡市アレキサンダー街四七五（日本人ホール）
時日　二月廿三日午後八時より
報告、二月廿四日午後二時より九時迄選舉
昭和九年二月十七日
加奈陀日本人會
聲事代理　二宅隆吉

結婚及葬式用花輪、花束、花輪

結婚及葬式用花束、花輪類安價丁寧且つ迅速に調製御注文次第お屆け致します
晚市ユーー街二〇二—二三（西第四街とユーー街角）

イーノー花屋

佐々木菊三郎
電話ベビユー七八八一

中學校生徒募集

本派加奈陀佛敎會附屬中學校男女生徒募集
一、入學資格　尋常小學校六年卒業程度以上年齡の如何を問はず
一、敎科目　倫理、國文、文法、習字作文、音樂、日本歷史、地理、禮儀作法、科外講座
一、授業時間　自午後六時半八時半迄二時間四日（月火木金）
一、就學年限　三ケ年
一、申込締切　三月五日
一、學年開始　四月一日
一、申込所　本派加奈陀佛敎會或は佛敎青年會
本派加奈陀佛敎附屬中學校

洋服洗濯屋賣物

新式洗濯機械及新式ドライングミシン總て諸道具一切
原價　一万弗
捨賣　三千七百五十弗
現金拂込　千五百弗以上

住宅

カドバ街四百番臺
賣價　九百九十五弗
六室家屋ベスメントあり

フルーツ店

電車乘換への角　五百弗
土地家屋賣買登記公證對白人交涉通辯代書
晚市バウエル街參參貳
公認　奧村事務所
電話　シー二八參貳
ハイ三〇六三アール

結婚及葬式用

花輪、花束、鉢花等一切大勉强にてお客樣方へは電氣ホヤ引換券を進呈致します
晚市日本人タキシー

ミカド タキシー

ドグラス二一八二

名畑タキシー

ハイランド七六五

オービー タキシー

シーモア三九三八

ショワ タキシー

シーモア三五二八

高田タキシー

ドグラス八三六

ヤマタキシー

シーモア一四一四
ダグラス九五

オーケータキシ

西第二街一六七七
電話ベビユー八一三三エール

靈熱浸透治療院

ステプストン漁者團体ホール
東海林市藏

求婦人

鮭場キャンプのコック社內津村照會

花束、花輪

結婚及葬式用花束、花輪安價丁寧且つ迅速に調製御注文次第お屆け致します
晚市ユーー街二〇二—二三（西第四街とユーー街角）

イーノー花屋

佐々木菊三郎
電話ベビユー七八八一

中學校生徒募集

本派加奈陀佛敎會附屬中學校男女生徒募集
一、入學資格　尋常小學校六年卒業程度以上年齡の如何を問はず
一、敎科目　倫理、國文、文法、習字作文、音樂、日本歷史、地理、禮儀作法、科外講座
一、授業時間　自午後六時半八時半迄二時間四日（月火木金）
一、就學年限　三ケ年
一、申込締切　三月五日
一、學年開始　四月一日
一、申込所　本派加奈陀佛敎會或は佛敎青年會
本派加奈陀佛敎附屬中學校

洋服洗濯屋賣物

新式洗濯機械及新式ドライングミシン總て諸道具一切
原價　一万弗
捨賣　三千七百五十弗
現金拂込　千五百弗以上

住宅

カドバ街四百番臺
賣價　九百九十五弗
六室家屋ベスメントあり

フルーツ店

電車乘換への角　五百弗
土地家屋賣買登記公證對白人交涉通辯代書
晚市バウエル街參參貳
公認　奧村事務所
電話　シー二八參貳
ハイ三〇六三アール

結婚及葬式用

花輪、花束、鉢花等一切大勉强にてお客樣方へは電氣ホヤ引換券を進呈致します
晚市日本人タキシー

ミカド タキシー

ドグラス二一八二

名畑タキシー

ハイランド七六五

オービー タキシー

シーモア三九三八

ショワ タキシー

シーモア三五二八

高田タキシー

ドグラス八三六

ヤマタキシー

シーモア一四一四
ダグラス九五

オーケータキシ

西第二街一六七七
電話ベビユー八一三三エール

靈熱浸透治療院

ステプストン漁者團体ホール
東海林市藏

今明日の天氣豫報

微風、晴れ夜霜
（昨日最高五四度、最低二九度）

今明日の天氣豫報

微風、晴れ夜霜
（昨日最高五四度、最低二九度）

求婦人

鮭場キャンプのコック社內津村照會

花束、花輪

花輪、花束、鉢花等一切大勉强に致しますからお用命を願上げますパウエル街二七〇

中村花屋

電話シーモア五九三九

捨賣

ルーミングハウス廿七室最新式現在も生活裝充分委細メーン街二〇八照會
バウエル街二一三
シーモア四二二

新光社賣

歸國につき至急タキシー及プレス屋賣りたし　姓名在社

求婦人

鮭場キャンプのコック社內津村照會

花束、花輪

花輪、花束、鉢花等一切大勉强に致しますからお用命を願上げますパウエル街二七〇

中村花屋

電話シーモア五九三九

捨賣

ルーミングハウス廿七室最新式現在も生活裝充分委細メーン街二〇八照會
バウエル街二一三
シーモア四二二

新光社賣

歸國につき至急タキシー及プレス屋賣りたし　姓名在社

日本人公認醫

下高原醫院

ドクトル
下高原幸藏
ドクトル
上高原巖

事務所　バウエル街メーン街角
自宅フエヤビウ西十街壹貳四五五
電話　事務所ダグ五五五五
同　自宅ベビユー二四〇六
不在中は高原商會へ

內田醫院

ドクトル　內田又三郎

事務所　バウエル街四三九
電話　ハイランド二九三
自宅　ハイ三九四四アール

日本人公認醫

下高原醫院

ドクトル
下高原幸藏
ドクトル
上高原巖

事務所　バウエル街メーン街角
自宅フエヤビウ西十街壹貳四五五
電話　事務所ダグ五五五五
同　自宅ベビユー二四〇六
不在中は高原商會へ

內田醫院

ドクトル　內田又三郎

事務所　バウエル街四三九
電話　ハイランド二九三
自宅　ハイ三九四四アール

營業案內

●蛭崎商店では三月繼入形陳列大賣出しを始めてゐるが爲替下落の爲め安くお願が出來る上に初節句を迎へたベビーさんへお祝として枝花一個を進呈する由

▲松宮グロセテリヤでは入面廣告の通り週末安賣を行ふと

●送別會　日本婦人會では來る廿五日午後二時から石原ドクター宅で例會を兼ね新見、鈴木兩夫人の送別會を開催する

●時節柄現金主義をモットーとしてタキシー料金現金にて支拂ひの

營業案內

●蛭崎商店では三月繼入形陳列大賣出しを始めてゐるが爲替下落の爲め安くお願が出來る上に初節句を迎へたベビーさんへお祝として枝花一個を進呈する由

▲松宮グロセテリヤでは入面廣告の通り週末安賣を行ふと

●送別會　日本婦人會では來る廿五日午後二時から石原ドクター宅で例會を兼ね新見、鈴木兩夫人の送別會を開催する

●時節柄現金主義をモットーとしてタキシー料金現金にて支拂ひの

結婚

福島縣人高橋吉見氏と和歌山縣人柳本龜吉氏次女貴美代孃

結婚

福島縣人高橋吉見氏と和歌山縣人柳本龜吉氏次女貴美代孃

今明日の天氣豫報

微風、晴れ夜霜
（昨日最高五四度、最低二九度）

回

日本に於ける スキー大會

第七回神宮大會スキー競技は二月三日新潟縣小千谷スキー場で行はれた——寫眞は(一)スキー競技大會入場式(二)小千谷中學生のスキー体操（マス・グーム）

▲アラスカ行機發二月廿三日
●ユニオン汽船
ハウサンド行（前九時）
▲ハバーナビクション（ゴア街オープ）
▲インデアン劇
▲火木土日前十時
●ビクトリア・ナナイモ間
發　前九、四十●着　後四、十五
●發　前八、三十●後五、三十
着　後二、●後十、十五
●ガルフ島行
（月、木、土）前九時
●發　前十時●後五、四五（日、前十時
後八時四五）
●シアトル行
時十時廿五分
●ポートランド行
時四五分、十時一五分、
●サンフランシスコ行
ガアーソン三月六日
三月十七日
エシア三月廿四日
ケラント三月三十日
三月卅一日
キャロッツ
ベロリ
レタス
ターニップ
ラデシ
マシルーム
木曜日　午前十、二九　午後七、一五
△廿三日　午前三、三一　午後七、四四
水曜日　午前二、二〇　午後八、一一

情炎の都市

新小説

北村小松（山口）

二つの他機に……

……

……

新作講談 お江戸裏町

中川雨之助作
荒川芳三郎繪

【第二百四十五回】 懸け文

の門前である。

寒空風の朝は殺風景なものであるが、雪見酒の朝は殺風景なものである。

仁藏は目を醒つた。目明もよほど高くなつてゐるのに、隣家ではいまだ起きたはかりとみえて、世さうな顔をしたが戸を拭く物音をやつてゐた。

「御免よ」

仁藏は目を醒いた。

朝から見馴れぬ客がはいつて來たので、娘は硬な顔をした。

「いらつしやいまし。雌方さまで？」

「目明は居なさるかい。倉吉さんは？」

「これですか——鳥兒々々しくつて、お酒にならねえんですよ」と、倉吉は、笑した。

倉吉が、やがて二階の座敷へ案内しやうとするのを斷退して、茶の間へ通つた仁藏は、茶を飲みながら、世間話を二つ三つすると、

「時に、お願をひそめて、

「兩國邊で結構な、女はいま何人居るんだ？」

「五人居ります」

「その女の中に、鶴枝といふ女が居るだらう」

「ウ？」といつて、倉吉は、急に聲が詰つた。

仁藏のことは、鶴枝から何も聞いてゐなかつた。しかし仁藏の人柄を能く知つてゐる彼は、迂濶な口は、利けないと思つた。

「隱したつて駄目だ。確な處で聞いて來たんだから」と、仁藏は、

あの顏さで、鶴枝は、なかなか隅に置けない。

「はい——あなたは雌方さまで——？」

ふところから付かつてゐるとみえて、紳はなかゝ用心深い。

「俺は小間に仁藏といふものだ」

鶴枝が若し、そこいらに居やしないかと、思つたので飛しながら小聲で名乘つた。

別宅染い家ではない。九疋一重山ふの裏の間にゐた主人夜裏の倉吉が、それを聞いて現れた。

「これは親分、お久し振でございます。マアどうぞ、おあがんなつて——」

「しばらく間はなかつたが、いめねも仁藏で——」と言ひかけて、仁藏は眉をしかめた。

倉吉は月事を内本綱で、刑から吊り下げて居るのだつた。

「オヤ、どうしたんだ？」

なり、一方ならぬ御不調法——？

と一緒に殺してある。林之助が深川で糸氣で、鶴枝を糸次に乘替たものとばかり思込んでゐる仁藏は、それが此方の付け目で、鶴枝は、どうやら自分の物になりさうな氣がしてならなかつた。

「今度見つけたら最後、きつゝ事に入れて見せるぞ！」

その激込みで、ひそかに探ねた鶴次の宿であつた。

それが今日、思ひがけなくも、柳太の口から知れて來たのは、柳から牛川位であつた。

色好みの四十男は、胸を踊らせながら道を急いだ。

淺草小路をまつすぐに、淺草橋に越して柳原右へ、神田佐久間町一丁行くと、もう東神堂、多田納言

サット凄い目をした。

日明し時代に倉吉も、二三度晩れたことのある馴な間であつた。

「別段隱すわけぢやありませんが——」といつて、ちよいと考へてから倉吉は、答然。

「親分。獄門初之助て奴を知つてゐますか」と訊いた。

「ウム、知つてゐる。それが、どうした？」と、思はず仁藏も、膝を乘り出した。

妙で、初之助の名も聞かうとは思はなかつたのである。そしてその初之助は、曾て、鶴枝を自分から奪はうとして、最前の一つ家で失敗したことのある男。仁藏の胸は、何となく穩かでなかつた。

都々逸

洗濯小僧時雨を、袂にかいて、急痛を訴める、夜具の標

◇

泣かせに來たのを、承知のうへで、泣きに出て行く、次狩右

◇

藥の調合
バウエル街三九九
公認 **パウエル藥店**
電話シー七五〇二
Powell Drug Co.
Powell St. Vancouver, B.C.

美術御寫眞
高尚優美な御寫眞は
大勉强中の
イーン街二〇四
元中町 **利根川寫眞館**
電話シーモア三六一八

御料理
晝兒太樓 **だるま**
バウエル街二六六
電話シーモア三〇七九

一品御料理
朝七時半より御一人前廿仙
丼物其他も格安にお需に應じます
晩市バウエル街二三七半
錦州亭
岩崎久子
電話シー一八五アール

パウエルベーカリー
布田
電話ダグラス五五三一
住宅西第七〇街一八九
自宅マーポール六〇七エル

各種ケーキ類
特に日本人向きに調製致します
洋菓子類一切製造
晩市內は多少に拘らず配達します
バウエル街三四二

バウエル街二〇三
助產婦 **田邊よし子**
電話ダグラス一六八

バウエル街三二六
ライオンルーム
助產婦 **渡邊糸子**
電話ダグ四六七二アール

助產婦案內

安い御飯は
バウエル街二五一
一ぷくで

御めし丼物一切
每朝七時開店
晩市バウエル街二四三
安値 **御めし 目さまし**
電話シー五八二四

會席御料理
バウエル街三三三
金太郎
電話シー二〇〇三

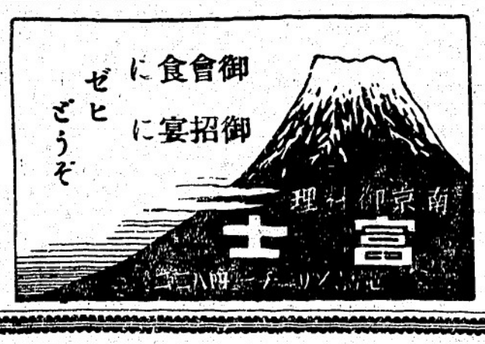

高等 南京料理
日本人諸君の御來店を歡迎仕候
晩香坡市バウエル街二五二
新北京
電話シー五七七四　同三五一七

●高等南京料理
コックは此の道の熟き、で料理は皆樣のお口に合ふやう
美味に調理　値段は大々的勉强
晩香坡市バウエル街三八二
新南京樓
電話シーモア七八七五

皆樣の名畑運送社
バウエル街四七七（福島牛乳店二階）
名畑運送社
電話ハイランド六一三九エル
宮本

男女着類一切
澁谷商店
バウエル街三七四—三七八　電話ダグ五五二五

石炭販賣
誠心誠意
バウエル街二四九
電話シーモア四八八四
249 Powell St. Vancouver.
伊吹運送社

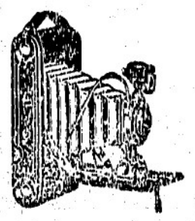

齒を白く强くする——齒磨 半煉の仁丹
練と粉の特長を兼ねた最新科學の生んだ逸品、寢る前の使用は終夜口中爽かに齒石を防ぎ眞珠の樣な美しい光澤と眞白さを與へます
一鏑の使用量　五十日　二十仙

吸入劑 カンピロン (Campiron)
從來吸入藥といへば重曹、食鹽水又はホーサン等の類なるが本劑は鼓膜鎭咳は勿論解熱消炎鎭痛の効力のある藥劑を配合し其成分中のカンフルは强心劑にして百日咳、肺炎なぞの特効藥であります此呼吸器直接の「カンピロン吸入療法」は奏効頗る顯著なる事が醫者或は實驗者に依り立證されて居ります咽喉カタル、口內炎、扁桃腺炎等にはカンピロンを三倍か五倍位に水に適宜に溶めて含嗽して下さい、ソドの疼痛、鎭止する作用はカンピロンの特色であります
一瓶　定價　一弗、二弗　久能本式吸入器　特價

百日咳と肺炎

和洋雜貨食料品 漁船用具類一切
ボートエシントン郵便三二
岸本商店
P.O. Box 31
Port Essington, B.C.

和洋食料品
●魚類
●肉類
●青物類
●カマボコ
バウエル街二六二
茶木魚店
電話ドグラス五五四二

諸種製材
御入用の節は日本人販賣人
山崎又は塚に御面談下さい
新西院
モハーク製材所
Mohawk Lumber Co.
New Westminster, B.C.

御移轉又は御歸國の際の是非更生の前川へ
時節柄大々勉强
日本行各船切符取次
晩市バウエル街三四四
優良石炭 前川運送合
電話シーモア七六六四

男女子供靴一切
バウエル街三三八
電話シー八六一九
加藤靴店
住宅 東カドバ街七九一　ハイ九二七エッキス

△芽生へ良く發育も良い事保證付きで御座います
新種物類
◇一袋五仙
一、練馬大根　一、結球白菜
一、宮重大根　一、縮緬白菜
一、時無大根　一、白莖休菜
一、畔髭院大根　一、千筋京菜
一、溜川午蒡　一、小松菜
一、茄子　一、三ツ葉
一、新菊　一、ホーレン草
一、山東白菜
◇一袋十仙
一、早生節成胡瓜　一、千住葱
◎當地の野菜、花類の種も取揃へてをります
良品を安價の
香村商店
バウエル街二六九　電話ドグラス九二

秋から冬のお支度は
常に大勉强中の弊店で
バウエル街三二九
電話ドグ一七四七
宮崎商店

流感 肺炎
濕布や巴布劑では効力が微弱に過ぎる……
外用により『高熱を下げ安全地帶に移す』
外用藥 **エキホス**
バウエル街三〇一
化粧品 **大正堂**
電話ダグラス五五

みかご運送店……晩坡坡、スタブストン間　電話ステブストン二

優しい握手を
海の彼方から
日本少年に求めて來た
近頃愉快なニウス

「隣りは仲よくしよう！」と米國のある孤立を主義ニッポンの少年達に海の彼方の少年から求めて來てゐる、國際親善主義のために雄々しく闘つてゐる日本をあこがれて

昨年　末から例年のお盆から是非日本の少年諸君と交換したいと、外務省の手を通じて紹介の斡旋をのばして來てゐるが、更に愉快なニュースが日本少年團に發動してある、それは世界の少年達にとつて、まことに良きおくんである少年日本聯盟事業第二號が、昨年末、日本各地を經由して、米國の少年達から「日本を訪れて皆々のあたゝかい一年を働（たい、そして日本の少年諸君に會ひたい」といふ熱意を滿らしたのが動機となつて、いよ〳〵その美しい少年外交の實現

心配　してたづねて來てゐる、しかし大人の世界を超越した汚れなき赤心の衆助を、ふところを擴げて歡迎する準備を整へてゐる、それから同ヒューズがオーストリアの少年團からも來てゐるが、まづ日本少年團の國際的進出の第一歩として、來る三月一日の隣邦滿洲國建國紀念日に際して行はれる盛大極まる祝賀に多數の團員を送つて祝福する計畫が進められてゐる、それに次いで實現を企圖されてゐるのは、海の

生命　線南洋へ向つて送ることであるが、これ等少年使節の歸朝外交こそ、非常時外交の最尖端にあつて、美しい成果をもたらすものとして各方面から期待されてゐる

救ひを叫びつゝ
女給六人焼死
重り合つた黒焦げ死體哀れ
この世の焦熱地獄

六日午前二時なる店を閉ぢたが出火と共に階下表二疊に就寢中の主人捨次郎（二）、妻楢繁（二）は長男嗣晃（八）、長女久榮（三）を抱いて寢巻のまゝ辛うじて街路に避難し

二階に寢てゐる女給らに「早く逃げよ！」と大聲で叫びつゞけたが二階では表六疊に枕を並べて寢てゐた妻の妹萩原時子（二）女給宮浦艶子（二）女給政子（二）子守かづ江（二）、中の間三疊に寢てゐた女給井綾子（二）、奥六疊にゐた雇人清水男（二）の六名は裏手縁側の方から火煙に襲はれ見る〳〵二階ぢうが火の海と化したゝめ表の間にとりつけられた階段は既と煙に塞がれ、しかも表街路に面した窓には頑丈な鐵格子に——直徑一インチの鐵棒が四寸間隔十二本はめてあるため火に包まれたまゝ逃げるに逃げられず、悲しい絶叫をつゞけながら痛ましい焼死をとげた

有閑マダム
桃色クラブ
會員組織さし
名流人士誘惑

有閑マダムの醜狀が次ぎから次ぎと暴露されてゐる折柄、また〳〵猥奇的變態行爲の有閑マダムの一團が東京大塚署に檢擧された——同署保安係では數日前より小石川區雜司町元日本郵船々長廣瀬竹丸氏内妻後野とめ子（三）豊島區巣鴨千歳町子松平信秀氏（三）の内妻星野さく子（三）有田サカヱ、北形女優中元はる子（二八）外十數名の女を檢擧取調べ中であるが、前記後野とめ子は郷里愛媛縣に歸省中で、他は何れも良家の夫人令嬢ばかりで、事件の發展如何によつては相當の波瀾を捲き起すものと噂されてゐる

自由演説會
新西院基教
青年會主催

（新西院通信）新西院基督教青年會では來る二十三日午後七時半より教會堂に於て春季自由演説會を開催する由、本年度に於ける當地始めての演説會にて若き血に燃えたる青年の演説會を同地一般同胞は期待されて居る因に當夜の辯士並に題の判明したる分を擧ぐれば

△司會　河廣浩一郎△所感　瀬戸滿三△題不明　熊谷甚次△自ら燃えて聖火を點せよ　高橋正雄

右の外二、三の辯士の參加もあり主催者側では一般諸兄姉の來聽を乞ふと

母姉會の
發會式盛大
フレザーミル語學校で

（フレザーミルス通信）去日當地に於て設立されたフレザーミルス語學校母姉會は十七日午後七時より語學校に於て發會式を擧行盛大極まる語學校當事者當地日本人會代表父兄有志在留婦人全部列席定刻、事及川夫人司會し、會長渡邊夫人の開會の挨拶各役員の就任挨拶、瓜門平教師の母姉會の活動に就て激勵的希望挨拶ありて各代表の祝辭、會員代表の謝辭、感想あり各々熱心に語學教育の必然性を强調學校と家庭が協力第二世教育目的の達成を力説され第一式を終り第二式に入り茶菓を喫しつゝ餘興かくし藝自出稍に見る盛況裡に閉會す

記念茶話會

美香登倶樂部では創立二十周年記念の茶話會並びに先般の演藝慰勞會をフェヤビュー語學校で二十四日午後七時から同地先輩多數を招待して開催する由

練習演説會

晩香坡日本共立語學校學友會は明（金曜日）午後七時半より母校に於て練習演説會を開催、會員は多數出席されたしと、尚辯士は左の諸氏である

△西村源吾△松居善雄△塚本正巳△瀧本信二△角啓△近藤千代△齋藤文子

本派佛教會

△多田開教使夫人送別會——來る廿五日午後二時カドバ會館に於て佛教女子青年會主催にて近日中に西第七街七一五に在るフェヤビュー佛教會に轉任さるべき多田夫人の送別會を開催するに就き會員一同來會せられたしと

△マーボル佛教會送迎會——來る廿四日午後七時半より同地語學校に於て本派佛教會駐在となるべき川崎是生師とフェヤビュー佛教會に轉任する筈の多田覺哉師の兩開教使の送迎會を開催す會員洩れなく來會せられたしと

△告別說教——今晩七時半よりカドバ會館にて佛教婦人會主催、多田開教師の告別說教後送別茶話會を開催す

加奈陀日本人會
臨時總會に際して

一同胞投

加奈陀日本人會臨時總會を擧行平和なる此の會を歷史に一大汚點を殘すが如きことなきを祈る、此の會は一般に發表して一般同胞の出席を許すべきや否や、會員は滅多に社會より世に無用の會の如く稱されてゐたが然るに昨年來より今年に至り當役員諸君の身命を賭しての努力の爲めか將又神の所在を認められんとしてゐる際今回の失敗は何故なるか、風聞する所によれば本年度總會は某會場に於て盛大に擧行せるの後、ピラ中の殆んどを參事會の役員にて壟斷されたるが如き感を與へ、參事會の役員にあらざる人々を來るべき臨時總會に於て選擧せるに之等の人々が辭任するとは何事ぞ、又其の辭任理由も家賃滯納の爲めとか一身上の都合とか籠圍たる理由にて辭表を提出せるものと聞くも、會員は地に落ち、會員は滅多に社會より世に無用の會の如く稱されてゐたが然るに昨年來より今年に至り當役員諸君の身命を賭しての努力の爲めか將又神の所在を認められんとしてゐる際今回の失敗は何故なるか、風聞する所によれば本年度總會は某會場に於て盛大に擧行せるの後、ピラ中の殆んどを參事會の役員にて壟斷されたるが如き感を與へ、參事會の役員にあらざる人々を來るべき臨時總會に於て選擧せるに之等の人々が辭任するとは何事ぞ、又其の辭任理由も家賃滯納の爲めとか一身上の都合とか籠圍たる理由にて辭表を提出せるものと聞くも、會員は一部の人にのみより運用されてゐたる感あり、故に日會は此の際一般同胞の出席を許すべきや否や