Vol. 29 No 8184 Wednesday, April, 11 1934 TAIRIKU NIPPO

昭和九年四月十一日（水曜日）第八千百八十四號

大陸日報

TAIRIKU NIPPO
(THE CONTINENTAL DAILY NEWS)
PUBLISHED BY
TAIRIKU NIPPO SHA LTD.
213 & 215 CORDOVA ST. E.
VANCOUVER, B. C.

本紙定價（前金）
壹ヶ月 六拾五仙
六ヶ月 四弗貳拾五仙
壹ヶ年 八弗貳拾五仙
發行所
株式會社 大陸日報社
社長 山崎寅
晩香坡市東ガドバ街二一五
電話ダ五五三三

◇知識の糧◇
◇常識の泉◇
報道は迅速と確實
記事は趣味と實益
◎讀め！讀め！
我等の大陸日報

（紙）はり（壁貼用）小林
（ペンキ）
電話ヴェー八八七五ワイ

バクエル三九六（ホテルウオールド）一〇四號室
久永鍼灸療院
電話ヴェー三七八八

東京特電

我財政及び稅制に
高橋藏相意嚮

增稅、煙草の値上げもする
但來年度目標とせず

郵便料金値上は來年度から

財政及稅制の整理に關する根本國策は十日の閣議に齋藤首相より報告し、其決定を見るに至つたが、是に對する高橋相の意嚮は左の如くである

財政整理——歲入、歲出の不均衡を是正し、冗費の節減を期する為め增收策を講ずると共に、歲出の整理、節約を爲す事、其方法として（一）現行諸稅を通じて增稅を爲す事、但し其實施は必ずしも昭和十年を目標とするものではなく、來經濟界の狀況を見た上、適當の時期に來する事、（二）現行の增收策を目的とする（三）現行の增收策を爲す事を目的とする（三）現行の增收策を通じて實行に移る為めの準備期間とする事、（四）郵便料金の値上げ、鐵道利益金の一般會計繰入れは來年度より實行し、來年度より實行すべき事、（五）日本の財政は來年度を目標として國債發行を減ずる事（三減債の原則に對しては不拘束の打切り、不換紙幣の平價切下、各種補助金、獎勵金の整理及廢止、公債の低利借換等を斷行する事

稅制整理——（一）國稅、地方稅の全般に亘り、負擔の均衡、依存の整備、財政整理を目標として根本的整理を斷行する事（二）地方稅に對しては特に細密なる調査を遂げ、其成案を得れば稅務整理案中に組合する事（三）稅務整理は昭和十年を目標とせず來年の為めの準備期間を目的とする事

管轄は是に依り滿洲國は建設期の實質的國家樹立が爲される譯である、財政局の組織大綱は（一）國務院總務廳を中心として現機構を擴大（二）行政、國防、財政、軍備の專門家を網羅する國家計畫局を新設し、是と直結する臨時條約調査委員會、憲法制度調査委員其他を廢止す（三）計畫局は永久的性質を帶びるが立法又は行政機關をするものにあらず、國政運用上の重要問題を審議決定する（四）是に附隨して統計局を新設し材料を蒐集す（五）計畫局の事業——（甲）行政機構——中央土地法の組織改革、中央集權制と地方自治制の利用並びに民衆化（乙）國防外交——（丙）國民經濟——資本主義的自由主義の抑制と部分的統制、極東ブロック經濟結成と金本位制の確保、大陸政策樹立、國家統制と管理、農村の漸進的工業化、外國貿易の一部國營化（六）計畫局の最高機關は將來閣議機關と同長官と務官長官である

ワ博士査問會

ブレントラスト赤化問題で
米國內の衆目は集る

ワシントン特電——有名なインデアナ州の教育家ウイリアム・ワート博士は遂に大統領政權の中核を形成する所謂頭腦トラストの一味が

米國の赤化——革命を企圖し大統領を盟なるケレンスキー的役割の過渡的人物として究極に於ける共產革命の陰謀を着々進め、その爲め故意に現在の經濟不況を遲延させてゐるとの怪文書を作成し之が發表された爲め米國內に非常なセンセーションを起し遂に下院に之が調査決議案の提出を見、先づワート博士審問案が可決された結果、十日ワート博士は下院に出頭陳言し頭腦トラストの中心人物の一人と目されてゐる農務次官補ダグメルを指名に擧げ次の如く述べた「ダグメルは政府に關係を有する某婦人に對し計畫を全國的に實行するには憲法々規を變更せねばならぬと言つた事を確認してゐる」尙下院委員會はワート博士の陳言を聽取するに當りその範圍を博士の所謂革命陰謀なるもの丶情報の出所刻擧に限定し

政府の政策に關する論戰を許さぬ方針を取つて來たるためワート博士は政府に關係ある某氏の晩餐會に出席した人々の名を擧げたが、これ等の出席者は何れもワート博士の引用した資料を暗つた惡ゴなしと否定するか乃至は不問の態度を取つてゐる

大會不參加か

比島側の不信に日本代表怒る
極東オ大會圓卓會議で

極東大會參加問題に就ては我が体育協會は頑硬態度を持して來たが出先山本博士の意見を知る爲め昨會報を發したに對し十一日既報の如く山本博士からも不參加電報があつたので体協側の態度は愈硬化し今回の大會に參加するのは比島に對する國際信義に基くもので日本に取つては何等の利益をも齎さないものであるから比島側が我國際信義を裏切る態度に出るならば當然大會に參加する必要はない、若し我國の不參加に依つて比島側が反省し態度を變じて滿洲國參加——然るとすると申込んで來たら之は別問題で不參加を取消すか否かは我國の自由であると云ふ意見が有力で本日午後の理事會では不參加は確定的と見らるる

國家機構革新

日滿經濟ブロック確立の爲
滿國で新計畫成る

新京特電——滿國では日滿經濟ブロック確立と國家機構を革新すべく

新計畫案を——案してゐたが、成案を得たので近く開催の滿國の後援會議、幕府の諮問を經て實施の運びである、開催の期日は來る四月三十日まで更に延期する、開催の期日は來る五月二十三日まで延期せざる事、但し（ンダーソン）機構はその發展に伴ひ必要を認むる場合には近に改組する事を得

軍縮會議又も日延べ

現狀は依然として行詰り

ジュネーブ特電——十日午後三時半から開かれた一般國際軍縮會議は行詰りの狀態に陷り、意見の交換を行つたが、現狀に於ては來る廿六日の第二回の會議を開ふ事を得

軍事顧問就任

外務省電、南京政府軍事顧問に招聘されたドイツのゼクト將軍は記者團と會見せぬがハンス秘書は將軍の渡支は種々目的のあるも公式使命なく個人的視察で蔣介石との會見も未定だと語つた、ドイツ政府は否定してゐるが將軍の軍事顧問就任は公然の秘密でベルサイユ條約に違反するが我が外務當局は問題化せぬ意嚮

滿洲國救恤金

十一日駐日滿洲國公使丁士源は外務省に廣田外相を訪問し國帑の大火災に對し爲に滿洲國皇帝より御下賜遊ばされたる金五萬圓及び滿洲國政府組織の國帑火災救濟委員會募集寄附金第一回分として新京社會事業聯合會醵出の三千圓を外相に傳達した

日支問題に
ラ博士語らず
晩香坡へ來る

神戸特電——國際聯盟から支那の技術工作指導のため派遣された聯盟保健部長ライヒマン博士は昨秋大きな期待を持つて支那に臨んだが、支那が案外師らぬため失望したとかの噂さ丶傳はつたがその博士が技術工作の經過報告の爲め米加經由歸國する事になり十日午後五時エンプレス・ジャパン號で寄港した、櫻の日本見物に他の乘客がドン〳〵下船するのにラ博士は船から一歩も出ず船室に姿を隱してゐたが漸く會見し語る「日支問題に就ては何も喋るのはお斷りだ グッド・バイ」と顏を赭めながらサッサと船室に入つて終つた

北支の勇將
雷壽榮中將
下關へ上陸

下關特電——昨年の北支停戰協議の裏面に於て大活躍をなし北支を戰禍から救つたと云はれてゐる中華民國陸軍中將雷壽榮は渡滿中であつた特命全權公使矢田七太郎氏と共に十日夜下關着の關釜連絡船で來朝同夜特急富士號で上京したが同中將は三週間の豫定で北支問題に關し日本の要路の人々と會見意見の交換をなす等で「現在の支那の北支問題は目下支兩國關係が極めてデリケートな關係にあるので何事も語れない」と沈默を守つてゐた

SUN LIFE OF CANADA

加奈陀サン生命保險會社
一九三三年度（十二ヶ月間の）
新保險契約額
貳億餘弗
創業以來一九三三年末迄
契約者及受取人への支拂總額
八億餘弗
一九三一年四月一日以後加入の分には
滿五ヶ年目に特別配當を支拂ます
日本各地に支店及び代理店あり
300 E. Cordova St., Vancouver, B. C.
電話ダグラス五五九九及四六九七アール

代理店
中野保險
主任 中野庄輔
伊澤英之俊 小岡丸林頭兵衛 渡邊順太郎 大田熊二郎 横山文次郎 古松林 山村末記 幹一雄 成宗一一

THE ROYAL BANK OF CANADA
East End Branch
Vancouver, B. C.

▲預金▼
總ての銀行取引には當ローヤル銀行とお決め下さる樣御願ひ致します、當行では皆樣に充分滿足を御與へする事が出來ると確信して居ります

▲送金▼
多數の日本內地銀行と取引して居る當行では日本送金相場を非常に勉强して居ります事は既に皆樣の御承知の事と存じます當行では日本人事務員を雇用して居ますから日本人の取引には非常に便宜で殊に地方に在住なさる方では邦文の手紙で諸用を達する事が出來ます

▽▽總資產 七億弗
資金及積立金 七千一百萬弗

ローヤル銀行
メーン街及びヘスティング街角

The Yokohama Specie Bank
822 3rd Ave., Seattle
Phone Elli. 3575 P.O. Box 1917

●資本金 壹億圓
●積立金 壹億二千貳百七十五万圓
横濱正金銀行
シアトル支店

○郷里送金—無手數料ニテ日本內地、滿鮮、其他（迅速且ツ確實ニ送金致シマス）
○普通送金—送金手形或ハ電信爲替ハ世界各地向取組ミマス
○米國貨幣爲替手形—利息、六ヶ月以上年三分七厘
○定期預金—弊行桑港支店ニ致シマス利息ハ六ヶ月以上年三分
○定期預金證書又ハ定期爲替手形ヲ擔保トシテ貸出ノ御便宜ヲ取計ラヒマスカラ御遠慮ナク御相談下サイ

THE SUMITOMO BANK OF SEATTLE
802 3rd Ave., Seattle, Wash.

シアトル住友銀行
定期預金 六ヶ月以上年三分
特別定期貯蓄預金（十ヶ年償替不要）年三分
月掛貯金 年三分

日本向定期爲替手形六ヶ月以上年三分七厘

日本向送金手形、郷里送金は左記のローヤル銀行支店にて御取次致しますから精々御利用下さい
晩香坡イーストエンド、ステストン、ニューウエストミンスター、マーボール、ラドナー、カムバランド、ヴイクトリア等

Chantecler CIGARETTE PAPERS
若しシガレットを早く容易にお卷きにならうと御考へなら
大きな自動組合式クッパ 五仙

高評のヨリ良い
シャンテクラー
シガレット紙
を御使用あれ

PENNIES PRODUCE POUNDS

御家庭用
金箱
◉貯
塵もつもれば山となります
小錢をむだにせず貯めますと知らず〳〵いつのまにか大きな金高となります
一弗御預けになればどなたにでも御貸し致します

晩香坡市バウエル街三九八
是非此貯金箱を御利用下さい
日加合同貯蓄會社
電話ダグラス四〇〇

JAPAN AND CANADA TRUST SAVINGS CO.
P. O. Drawer 120 398 Powell Street
Vancouver, B. C.

AMERICAN MAIL LINE AND DOLLAR STEAMSHIP LINES

アメリカンメイル・ダラー汽船會社
日本行三等片道五五弗
船名 マツキンレー ジャクソン セフアーソン
出帆日 四月十四日 四月廿八日 五月十二日
美府行テケット無料進呈、美味日本食、各船共日本人料理人及給仕がつきます美港着地より本船行タキシーを出發すれば間に合ひます
晩市及出帆日（午前十時半）詳細は左記へ
電話シー九五二八 バウエル街三九六（ホテルウオールド一〇五號室）
日本人船客係 高橋保一（不在中はシーモア三七八八）

コロンビアマッチ
を御試用われ、上等の眞金な木目の木で造られ頭部は固く附着して居ますから外のマッチの樣に飛んでしまふ樣なことはありません、火附が好く充分滿足を得られます
家庭サイズ四百本入ポケット五十本入
加奈陀製で
晩市及ヴイクトリア
スミスデビッドソン エンド ライト會社
SMITH DAVIDSON & WRIGHT, LIMITED

良い品をお安く
皆樣の古屋商店
電話シーアモ貳九參參
西ヘスティングス街四六

屏風旗付七品 三、九五
矢襖付小陣道具 一、九五
菖蒲太刀付七品 一、五〇
二尺屏風型七本立 四、五〇
二尺七本立 三、五〇
同 黑鯉 同

端午の節句
武者人形大賣出し
加藤牛若 一、四五
爲朝 一、四五
桃太郎 一、四五
鐘馗 一、四五
熊乘 一、四五
鯉乘 一、四五
太閤加藤 一、二五
兒島高德 一、二五
神功竹內 一、二五
凱旋桃太郎 一、二五
粗家供付 一、二五
金太 三、五〇
尺弓太刀揃 二、七五
尺五弓太刀揃 三、五〇
尺三弓太刀揃 二、〇〇
金巾赤鯉十二尺 一、二五
同 黑鯉 同 一、二五
鯉持金太 一、〇〇
鬼 踏 一、四五
岩付鯉持金太 二、九五
滿洲愛國旗 三、五〇
滿洲引揚 三、五〇
滿洲軍旗掛 二、五〇
滿洲熊ケリ 二、五〇
子供武者人形 一、二五
尺二兜 二、二五
金鯉幟 二、二五
紙鯉 赤、白 二、四五
掛 繪 二、四五
尺具足 二、五〇
菖蒲太刀 二、九五
大五品模 一、九五

東京便り
函館の大火と救護

（在京）磯波生

三十一日午後五時頃より、函館地方東南の烈風吹き、市内到るところに倒壊家屋を出してゐる最中午後六時半頃谷地頭町から出火、三十一メートルの烈風に煽られて燃え拡がり、更に勝に飛火、失火もわりて、沙留、地蔵町辺の所得方始め全市の約三分の二——三十六ケ町を全焼し、十ケ町を半焼——翌日午前六時頃鎮火した。

◇

二十三日までの調査によると、全焼二萬三千六百餘戸、罹災者九萬二千人、死者約千九百名にして尚行方不明の見込、重傷者約五百名、軽傷に至つては数なしといふ有様で全市焦土、全市悲鳴といふも絶大でない程である。更に今尚惨憺の町に吹き荒ぶ、罹災民は食料だけは配給されてゐるが防寒具が足らず、収容所の避難民中からだけでも六十名の凍死者を出したといふ。瓦礫の焦土も見るだに涙が流れる。

◇

損害一億、保険三千萬圓といふ数字も大きいが、産業つては罹災民の救護が第一である。政府は陸軍から救護材料を送り、農林省では白米三千俵を送つた。各新聞社はやはり義捐金を募り、各慈善団体も救護に全力の義捐金を集中である。三井三菱各萬圓、朝日新聞一萬圓等々を始め、東京朝日、東京日々の両紙だけでも二十三日一日の間に各數萬圓の義金を受け付けてゐる。帝都の市民は今回の大震災の惨状を偲びつゝ救援の熱誠に燃え、義捐に努めてゐる。

◇

現場への間上町駅は満員の盛況で、小荷物、郵便の荷が山と積まれ、世二日来午後の便列車は見渡の人で満員客止めの有様で、二十三日の午後には陸軍の急行を出したが何列車とも人根の上にでも乗りたい程の殺到を見せてゐる。国鉄の現れは獨り帝都だけでない。各都市、各國の神々、神々まで一様の同情に涙を流してゐる。

◇

風、烈風に吹きさらされてゐる東京、高の両都には大火が多い

飛騨三十数年間にも、明治四十二年、大正三年、同五年、同十年と二年乃至五年おきに大災を起し、大正五年の大火は一千七百六十三戸を焼失して二十三人の死傷者を出し、同十年の大火は三千百四十四戸を焼き損害二千萬圓と称せられ、今回五回目で全市焦土的災禍に遭つた訳である。

◇

烈風中であつたと云ひ、市街が低金して海に面したと云ひ、街路の幅が狭少であつたと云ひ、水の手で十分でなかつたと云ひ、大火災には持つて来いの條件が揃つてゐたといへば、今度に於いても仕方ないが、せめて今度の大災を教訓として、將来等の禍根を根絶せねばならぬ。悉く根絶されぬものには相當像防の方法を講ずべきであらう。

幸に奥地からバラック用の材木類がどし〳〵送られ、自動車隊も続々到着して罹災民に力を貸し

罹災民も勢ひを振ひ起して復興の途を辿であるトタン塀トタン屋根の假小屋が出来かけたといふから更に一層の救援を以て新しい再び大火を生じないような好い御画策を講ずべきである。さるにても親を失ひたる子、夫を亡くした妻、一族全滅などの惨報頻りに傳へられ、累々たる屍体未だ風雪にさらされ、邪霊れ集ふてう慘憺の極、今更に無情の天を恨みたい。

（三・二四）

春朗か
金子燕園

一・二月を越して、大地の上、春風に吹かれてゐる。

○

庭の雪芝の上を犬が走つてゐる、もつと走れ走れ、春はがらかだ

○

○

○

雪解の水が陽にとけて、春が私のこゝろに芽ぐんで来た。

○

裂つた蕾を起して見ると、顔を出してゐる草の芽が陽の方を向いた

○

日が草の芽はぎのびてゆく、私に草の芽のやうに春にいきづく

○

庭の芝に裂つた蕾が乾しさうに消えてゆく、幽所のサイレンが空から聞ゆる

◇俳句雑話◇
自然を觀る（三）
碧雲居主人

これに反して傳統的観念なしに春の一夜に身を置くとする。何物にも支配されないで、直接にその春の夜を感じ得るのである。概念の霜を撥して、その間を心を『春の夜』そのものゝ中に投げ込むのである。何等かの感受がないはずがない。淋しさもあらう悲さもあらう、別の意味の美しさもあらう、その人の心境と、その時の境地によつて動いた感じが受取れるに違ひない。そして無論その悲しがさうとはいへないまでも、自由と虚心の内に動くものに何かしら新鮮さのあるべきことは否み得ない。後の三句のそれ〳〵には、さうした意味の味が盛られてゐるのである。

◇

射場場といへば狭い場所ではない、空漠たる無人境、若芽をもつた木立が夜氣に静まつてゐる、そこには約束的な『春の夜らしいもの』は求められない、而も作者はこの間に一脈の火薬の香をかいでゐる、火薬の香か——それとも概念的にいつて春夜の點景ではないか、さうした總ての心情を擺脱した作者は、その火薬の香を通してすが〳〵しい春の夜を感じてゐるのである、そしてその感じが讀者に一塗不通では仕方もないが、成功した句ならそれをそのまゝ感じさせないでは置かない、この境地は既に理論をはなれてゐるのである。

これはほんの一端にしか過ぎない。然しこの自然鑑賞の變化は、今日の俳句を語る上に、一應は注意して置く必要があると思ふ。

……をはり……

御手巻には何故最上物を御使用になりませぬ
ウイルス細刻紙巻煙草
金色バージニア葉細刻み
レヤンテクター巻煙草紙やチューブをお使用になれば本當に巻けます
本當によい紙巻煙草です
WILLS'
FINE CUT
CIGARETTE TOBACCO
W.D. & H.O. WILLS
MADE IN FRANCE
常にウイルスル細刻紙を御使用になれば巻煙草と共にサヤンテクター

白味噌清酢
天
糀納豆製造
大博 五十斤
小博 廿四斤
中博 十二斤
入味確實
亀甲天醤油
直輸入元
バウエル街二一四一
天野商會
兄弟
電話ハイ五五二六エル

守屋式靈熱浸透療法
男女諸病
得業士 牛島治療院
バウエル街三九一第三、四號室
電話シーモア五八五一　不在中はドグ四五六三アール

B&K
PASTRY FLOUR
THE BRACKMAN-KER MILLING COMPANY LIMITED CANADA
B&K PASTRY
パイ又はビスケット類を御燒きになるにはB&Kペストリーフラワーと御注文下さい必ず御満足を得られます

晩香坡市バウエル街二五三
ビーシー魚店
電話ダグ一七八八　夜間シー三五三八

ROBERTSONS PURITY BREAD
ロバートソン精製ブレードは人体の建設素で市場最上のブレードです
最寄りの店でお求めなられるかハイランド二一七一（電話下さい）

世評の高き
グッドイアータイヤ
其外自動車附屬品一切大勉強で御用命に應じます
邦人唯一のグッドイアータイヤ特約代理店
晩市アレキサンダー街ゴーア街角
日本オートガラス
電話ダグラス二八九九

晩香坡同胞青年畫家エドワード・カンノは學資を得る爲サイン肯像畫等の注文に應じ逆境にあるも彼の繪畫完成の目的に向つて献身的努力を拂ひつゝある、最近彼の仕事は日白人間に非常な好評を得てゐる彼は彼の爲に理解ある同胞諸氏の援助に深く感謝して居る
アトリエ　ダンレビー街一四三　電話ダグ四七八五アール

開業廣告
私事永らく名畑靴店に就働致し居りましたが今回獨立左記の場所で靴工所を開業致しました、親切丁寧を旨として不況に際し大勉強にて御用命に應じますから何卒倍舊の御引立を御願ひ致します
晩市バウエル街四五五
野瀬靴工所
野瀬太治郎

N.Y.K.
404 - 4th Ave., Seattle, Wn.
郵船案内
（船名）　（入港）　（出帆）
氷川丸　四月廿一日　五月三日
日枝丸　四月廿一日　五月廿六日
平安丸　五月十四日　五月廿六日
横濱迄等和食　六十弗
（當日正午出帆）
天津日嗣の皇子は御降誕遊ばされました
帝國日本の將来は萬古不易として萬々歳です商業、工業、學術、技藝等萬般に於ても今や全く旭日昇天の勢です、一度と云はず二度三度是非母國御訪問を御勧め致します
日本郵船會社シアトル支店
晩市 美市 代理店　B.W. Greer & Son Ltd, Great Northern Railway

我等若し戰はゞ　平田晉策著　一、三五　送料共
乃木將軍　眞山青果著　一、五〇　同
海豹の如く　賀川豊彦著　一、二〇　同
ごろつき船　上　大佛次郎著　一、五五　同
下　同　一、六五　同
内田書籍店
電話シー六七一六
S. UCHIDA
547 Powell Street Vancouver, B. C.

視力檢定
眼鏡調製
（ストランダス街記念塔前ドミニオン建物内二〇二）
視力專門醫　ノックス・ハンプリー
電話シーモア七六〇三
診察時間　午前九時より午後六時まで。

少しの空地を御利用なされば生々とした青物
◎新種物類（一袋　五仙）◎
一、白軸杓子菜　一、小松菜
一、朝鮮白菜　一、千住葱
一、山東白菜　一、瀧川午蒡
一、縮緬白菜　一、時無大根
一、千筋水菜　一、夏大根
一、三河島菜　一、宮重大根
一、結球白菜　一、練馬大根
一、フダン草　一、聖護院大根
一、新菊菜　一、サヤエン豆
一、葉辛子菜　一、六尺サヽゲ
當國の花及野菜類の種も各種取揃へて居ります　一袋五仙、十仙
晩市バウエル街三六九
良品廉賣の
前川商店
電話ダグラス九八一

内外食料品
晩香坡市バウエル街一二〇〇
岩本商店
電話ハイランド三六九八

電話シー四五三三
晩香坡市バウエル街三八〇
昭和倶樂部
事務所用　電話ドグラス五五二三

御存じですか？？？
ユニオン新發賣のユニオンタバコを
色が美しくて キザミが細くて 吸ひ易くて
然も値が安い
半斤カン　六十仙
二鐘御求めの節はタバコ入又はタオルを一個お添へ申します
得利多賣 顧客本位
晩市バウエル街四六九
ユニオン魚店
電話ハイ三三五三三六

醫士 林弼臣 廣告
專門　挫骨、打撲傷、斬傷、腫物、筋痛、るいれき、痔漏、火傷、脱臼、血便、殊に打撲關節の痛み等は如何なる重症と雖根治し猶接骨の技術に就ては既に日本人各位御熟知の事に候
東ベンダー街九二　電話シーモア三六二七

息仁（五年六ケ月）儀去十月六日遊戯中大脾骨を挫折し直に廣濟堂林博士の治療を受けたる處其卓越せる藥品と優秀なる技術により僅か四週間にて全治し同士に深く感謝致居候
晩市西第七街八三八
川崎茂

息サダミ儀
雪中足首を痛め疼痛のため困難出晩の上林醫士の治療を受けし處僅か一週間にて快癒仕候茲に同醫士の技術を廣告謝意を表し候
ブルックメアー
園田忠平

今回ステブストン日本人各位の御便宜と御經濟を考へまして接骨、挫骨、筋違其他一般外科治療御希望の方は秋本金物店迄お申込下されば何時にても同店まで旅費無料にて出張し晩市と同樣の費用にて治療に應じますから同店まで御申込下さい
醫士林弼臣

春！春なればこそ紅唇人を呑む

甘いの、スウーッとするの 情愛を表徴する口唇

春はふるゝもの見るものすべてなべなんとなく乙女の唇を思はせる。

—「あんた、もつと塗らなきゃだめよ。」

「うン」ベタ〜（紅を塗る音）

—銀座から地下鐵のホームに入つて來た一團の彼女らはたちまち

「眞ン中のオチョボ口、あれの用途は？」

「あゝ、アレは當世で—」

現代のは、あくまで太く、大きく、長く、相手を呑むくらゐの勢があつて、そいつへ上を薄く下を濃く塗るのだといふ。つまり唇に自性を確立させようといふのだらう。

「では、あの次ぎの幕口のやうなのは？」

「ちよつとお色に趣はありますが、お年のせゐで…いま塗つてあげてゐるのは甘い紅です。」

あゝ甘い紅、スウーッとするのもあるといふ。

「お年のふけたお方に比較的歡迎されます。」

先生はさういつて、ピシャリ口を閉めてしまつた。

× ×

「ターキャ水ノ江、甘い紅か、スウーッとするやつか。」

「ヤヤ、まだ知らないの？」

ターキャはツバをペッペッとふつかけて口笛を吹き出した。彼女のは眼、甘くもなし、スウーッとするやつでもないのだ。

「いまは、大きいのが流行るんだつてさ。」

「さう。」

彼女は唇を鷹揚に突き出した。さし渡し一寸八分、厚さ三分、ハンチングを被り、ズボン穿いて、この唇を用いるとき見物の彼女らにはなんともいへぬ興奮を與へるのださうだ。あゝ唇は女はかりのものでない。

「ロットナー」と唱ふビクターの故平藤山一郎の唇は、さし渡し一寸六分、厚さ四分（下唇）あるよ。

× ×

このわづか一平方寸足らずの小さな場所にわが國民は年々六十萬圓の紅を費やしてゐる。されば廣告がこれをパンのたねに應用するのは當然だ。生理的心理學の先生、小西信一博士の唇を聞く。「面白い現象だ。特に情愛を代表する上唇の發達せるは愛他的で崇高な精神愛に生きるの相だ。下唇の發達せるは利己的で動物的情慾の相である。上下均衡のとれてゐるもの最もよく理想的で、キリスト、釋迦以外殆んど見當らず。また縦の筋多きは友情厚く、愛情濃かなるべ〜したるものは僞善者に多く愛情また薄く、油斷出來ざる相なり」と。

あゝ春はなんとなく乙女のくちびるを想ふ。二條の紅線にふくよかな春はは〜ゑむ。

母性十戒

一、自分の子は自分で育てよ他人に託するは特別の場合に限る
二、子供の食物に過不及あるべからず
三、子供の病氣を突然に防げれには衛生的生活を行ふべし
四、子供の秋の鍛錬を適度にすべし
五、子供の獨立を尊ぶ、但し無理あるべからず
六、子供の感情を傷ますべし
七、子供の意志を尊ぶ事を忘るな
八、母のもてる最上幸福のものを手に和ゲよ
九、母は常に子の模範たるべし
十、我子は我が私物にあらず天賦の明なり、公人として育てよ

文字一つ〜に夫々の由來がある

よく味つて見て下さい

漢字は支那から傳はつたものですが、現に私共の日常使つてゐる文字のうちには、日本で作られたものも少くありません。それ等の文字を「國字」といひますが、それがいづれも面白く出來てゐて「成程！」と感心せざるを得ません。

次に纒つかの國字を記して皆さんにもその妙味を味はつていたゞきたいものです。又、この樣に文字のそも〜の誕生を知つてゐると、よく覺えられるし、忘れてもキット想ひ出せます。

○正しい目の木は……柾
○口あつて入れる……囚
○風が止めば……風
○口から新しく出る……嚔
○心を永くして……怠
○耳でき〜定める故……聞
○身を美しくするから……躾
○鰐い魚だから……鰐
○白く乾いた田故……畠
○米の花の樣になつた……粧
○山から吹きおろす風は……颪
○上と下とに着る衣は……裃
○門を横にふさへる……閂
○井戸中に石を落せば……井
○門内に山があるから……閘
○風が木を吹くから……凩
○威ある糸だから……綾
○虎の如く强い魚は……鯱
○降る頃とれる魚は……鰹

伊太利便り

在ミラノ　齋田愛子

ミラノの空は、低く垂れ込めたまゝ降る雨、雨、雨です。もう御地は春の花、新綠の非常に美しい和やかな日和の春でせうが、こちらは冬の雨を客し初めました。しとしと降る雨、雨、雨ばかりです。

今朝から今年始めての雨を客し初めました。しとしと降る雨、雨、雨ばかりです。

○眠い木だから……柿
○山を上り下りする……峠
○衣を擧げるものは……袖
○田によく降りる鳥は……鴨
○神に供へる木は……榊
○人の動くことを……働

二大特作映畫

木曜日（十二日）より土曜日迄

戰慄と驚愕の連續『キング・コング』

二度見ても面白い超特作、未だ見られぬ方は此機を逸せず一度は是非御來觀あれ

トム・マッコイ主演『ラスチー・ライド・アロン』

外ミッケーマウス、滑稽畫

今後は毎週樣お子供の御贈呈に向くミッケーマウスとシリー・シンフォニーを映寫致します

メーン街　スター劇場

出來ました……出來ました

ユニオン煙草
細刻　半斤入一罐六十仙

清涼！芳香！軟かな舌ざはり　安くてピッタリと日本人の嗜好に適する樣にと弊店の特別注文により調製されました

ユニオンタバコ　クール、フラグラント　マイルド!!

總て節約を重んぜらるゝ今日、時勢に適合する經濟的値段で然も味に於て香りに於て舌觸りに於て

ウン是はと驚かれる許りの風味!!

是非一度御試用下さつて御批評を願上げます
尙當分の中廣告のため二罐以上御購めの方には景品を差上げます

メープル印

全然調合せぬ純肥後產のメープル印日本米　五十斤入　百斤入

最新式精米機と熟練なる精米技術とによつて益々其の聲價を高めつゝある

『ユニオン』のメープル印日本米を是非一度御試用下さい

『誰にも上手に炊けて冷えてボロつかぬ實際によいおいしい米』との御商評を自負してお勸め致します

各俵に御茶碗で一個宛景品として入つて居ります

關西で名高い讃岐特產の　亀甲苗醬油　一斗樽　二、二五

グラス、カップ、二個進呈

安くて良い品が何時でも歡迎されぬ譯はありませぬが弊店一手販賣の亀甲苗醬油は益々皆樣の御好評を博して參りましたが

その味と値段で實際的に他の追從を許さぬ天下一品の名醬油で御座います

旭靴

（はき心地のよい事、カガトつきになつて居る事　編み上げになつて居る事　丈夫である事、安い事）

經濟的實用靴として世界にリードして居る弊店特價賣出しの我國產旭ゴム裏キャンバス靴は

特價一足七十五仙　理想的經濟的實用靴でございます

サイズ御好み次第あります

晩市パウエル街四六九
電話ハイ三三五—三三六

ユニオン魚店

ニウフイシマーケット
新魚市場
パウエル街三九六
電話ツリニチー二九九六
夜間ハイ一三八八アール

鮮魚、肉、青物
其他食料品一切

洋和雜貨食料品
東洋商業會社
P.O. Box 46, Port Essington, B.C.
主任　大橋松次郎

洋和雜貨食料品
漁船金具一切
ポートエシントン郵區二七
亀田商店
P.O. Box 27
Port Essington, B.C.

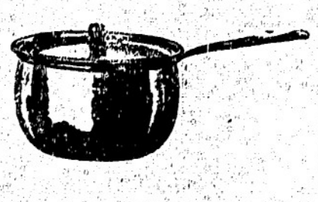

晩市パウエル街三六八
秋山金物店
電話ドグ三三七

大工道具一切

パウエル街魚市場
前川魚肉店
電話ダグ三八六
同　三八七
住宅ドグ四七八七アール

こまかま
製造販賣

診察時間
午後一時より五時迄
晩市東ヘスチングス街一九三
ドウソン建築內二〇三
オステオパシック學派
公認　宮崎醫院
ドクター　宮崎政次郎
電話シーモア六一六八
住宅東ヘスチングス街六一二
電話ハイ四八一六ワイ
當分往診をお斷りして居りますから時間外は住宅まで御足勞願ます

東京特電

立腹の政友會
政務官引揚げを協議
政局の推移次第では或は斷行
政策協同調査に乘り出す

【第一報】政友會では、本日午後二時本部で總會を開き、政務調査會長を廢し、米穀調査委員長に鳩山一郎、行政機構改革委員長に山本悌二郎、財政經濟委員長に芳澤謙吉氏を挿すより政務調査會の報告ある大臣、政務次官、幹事長より政務調査會の報告ある大臣、政務次官、幹事長、委員長、及び總裁に政務官引揚げ問題を提出したが、將の推移を注視して覆を決する事に決定した

【第二報】若槻首相は、政友會との間に紙ずいの關係にあるを考へ、前日鈴木政務次官、若槻政務調査會長の間に、近年政界現況に就ての意見を交換する事となる模様と見られてゐる

【第三報】若槻首相は、政友會との間に紙ずいの關係にあるを考へ、前日鈴木政務次官、若槻政務調査會長の間に、近年政界現況に就ての意見を交換する事となる模様と見られてゐる

若槻民政總裁に時局談を聞く
『白紙』で援助したが
今は字が書かれて居る

【東京特電】若槻民政總裁は二月末から伊豆伊東の別荘に靜養してゐたが本十一日午前十一時半新橋着列車で歸京したが左の通り語る

「引込んでゐたので何もいらない。總裁は政友會の問題に關しては、何ら相談を決めるまで、何ら相談するまでは、何ら相談をしたさうだが、首相は、何ら相談をしたさうだが、首相は、何ら相談をしたさうだが、首相は

東京特電

實弟の有罪から 陸相が辭表提出

東京市疑獄事件が飛火す 首相ビックリ留任を勸告

（第一報）陸軍大臣林銑十郎大將の實弟で前東京市助役白土菊吉が東京市疑獄に連座し、本日午前九時十ケ月の判決が下されたに就て陸相は本日午後三時四十分齋藤首相を訪問し「愚弟が有罪の判決を受けたに就て切る自分が陸相の地位にある事は國軍の名譽を傷けるから辭任したい」と辭意表明、齋藤首相は大に驚き「今日の事で辭意表明に及ぶまい」とて留任を勸告した追って柳川次官は午後四時四十分頃の内閣記事を訪問し林陸相の辭表を正式に提出した

後任に眞崎大將說と 荒木大將の再任說

（第二報）林陸相の辭意強硬なるものあり恐らく翻意しまいと見られて居るが、後任陸相に就ては現教育總監眞崎甚三郎大將が有力で、荒木前陸相の再任說も又相當強い模樣である

內閣に大痛手

齋藤首相は執奏の場合に辭表却下を奏請か

（第三報）林陸相の辭意強硬なるものあり恐らく翻意しまいと見られて居るが、後任陸相に就ては現教育總監眞崎甚三郎大將が有力で、荒木前陸相の再任說も又相當強い模樣である

（第三報）林陸相の辭意は現閣の瓦解であるから齋藤首相は單に辭意を持してゐるが、首相は本日林陸相と會見後直に珍田侍從長を招致し陸相の辭表の取扱方に關して打合せをなした結果、首相としては問題が白土の事であつて自己と直接關係ある問題でない為め辭任を慰留し、陸相が飽迄辭意を翻さない場合は木山法相のみならず陸相の決意強硬なるものあるため留任は困難でないかと齋藤首相は陸相の辭表は現閣の瓦解であるから齋藤首相は單に辭意を持してゐるが、首相は本日林陸相と會見後直に珍田侍從長を招致し陸相の辭表の取扱方に關して打合せをなした結果、首相としては問題が白土の事であつて自己と直接關係ある問題でない為め辭任を慰留し、陸相が飽迄辭意を翻さない場合は木山法相のみならず陸相の決意強硬なるものあるため留任は困難でないかと

◇

（第四報）陸軍では後任陸相を銓衡の必要あるが閑院參謀總長宮が目下御病氣で御療養中にあらせられるので殿下の御意響を承はる為め使者を派遣する事となる模樣だから後任決定は多少遲れやうだ

閑院宮に御相談する

陸相の決意強硬を極む

（第五報）林陸相は本日正午陸相官邸に眞崎教育總監、植田參謀次長を招き「實弟白土が有罪と決定したので、責任上辭職を提出したい」と述べ諒解を求めたので眞崎總監、植田次長は何れも「此の事は既に教育總監就任當時に辭表を懷胎わらせられなかつた事であり陸相就任の當時も自身の問題でないから意支あるまいと云ふ見解に首腦部は決してゐたのであるから辭任に及ぶまいと慰留したが陸相は責任上辭意を翻さず齋藤首相に辭意を表明するに至つたものである

陸相の責任感

林陸相は齋藤首相と會見後秘書官有末少佐を通じて語る

「實弟が有罪となり陸相として上に對し下に對し申譯なく謹慎してゐる」

尚陸相は前田侯の招待も辭退し目下宮邸に引籠り謹慎中と見られてゐる

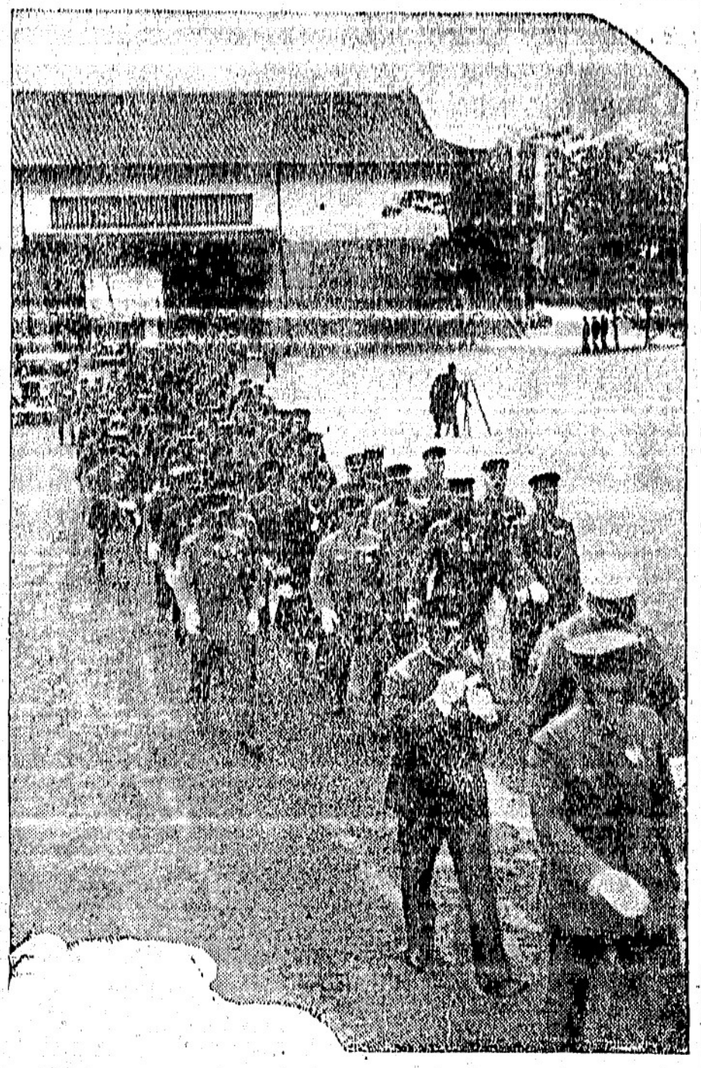

國防の第二線を護る帝國在鄉軍人團人軍は國人會館の落成式
に參列の爲め全國から代表者代表者百八名百三十三名上京し
て皇上陛下に謁見の光榮に浴した——寫眞は宮城坂下門から參入する代表者一行

懲役十ケ月を喰つた 林陸相の實弟

東京市會疑獄被告等 本日判決の言渡し

首相ビックリ留任を勸告

（東京特電）一昨年九月近江某が瓦斯疑獄の立役者元東京瓦斯會社專務收賄役鈴木貫彥を恐喝した事件に端を發した所謂第二次東京市會疑獄事件は其の後至當的に續々と檢舉され、問題の林陸相實弟で當時東京市第一助役白土菊吉も起訴收容され、それより事件は更に發展擴大して瓦斯報償契約改訂問題から市會議長たりし代議士大神田耿治の選擧に係る市會議員收賄不正事件に飛火更に永田前東京市長擁立に絡まる十時東京市助役を中心とした市議抱き込事件にまで進展し、十時助役や保健局長石橋政治等も起訴收容されるなど東京市の疑獄は珍らしい事でない乍らも代議士、貴族院議員、市會議員其他合せて三十一名が檢舉された

罪狀

確定の被告二十餘名に對して今十一日午前十一時東京地方裁判所大審裁判長から左の如く判決が言渡され白土菊吉は收賄の爲め懲役十ケ月、追徵金一萬七千圓を言渡されたのである

懲役一年二ケ月
前市會議長代議士大神田耿治
懲役十ケ月
助役、白土菊吉
懲役六ケ月、執行猶豫三年
元東京瓦斯專務、鈴木貫彥
懲役四ケ月
前市議、代議士、高橋義次
同　國枝捨次郎
同　同
同三ケ月、執行猶豫三年
同　同
懲役三ケ月、執行猶豫三年
元保健局長、石橋政治
懲役三ケ月、執行猶豫三年
第三助役、十時脅
無罪、前貴族院議員、奧田龜造

注目される 某事件

怪我人が數名出る模樣

（東京特電）議會開期中から問題となつた某事件につき小山法相は昨日閣議前に齋藤首相と會見し、一部で言ふ樣に政局に影響を與へぬと報告した模樣だが、最近の調べで會社關係や或會員から五、六名の起訴者が出る模樣、今後取調べの進展如何では重要方面に波及の恐れあり政府では尚憂慮してゐる

照空和尚の一行 上陸を許さる

但し五月五日までに

加奈陀を退却の條件つき

既報の如く一昨夜ロシア號で當港に來り移民官に上陸を拒絕されたる元ドイツの軍探で元英國代議士、元巢公會牧師、元吳佩孚將軍の軍事顧問等々の肩書を持つてゐるリンコルンこと照空和尚（趙昆坡）は昨日來オタワ移民省に上告中であつたが今朝に至りオタワから當地移民局に五月五日迄に加奈陀を退却する條件附きで同人等の一時上陸を許可す

電報が到達したので照空和尚初め弟子の男女十名と共に漸く晩香坡上陸の願が叶ふ事になつた、最初の日程は當地を土曜日出發東行する筈であり豫定通り出發するつもりらしいが、當地で佛教講演を行ふかドウかは不明である

◇

照空和尚は數ケ國の言語をベラベラとしやべる、弟子の坊さん達が各國人に亘つてゐるので一人の弟子にフランス語で話すかと思ふと次の尼さんにドイツ語で語り、その次はオランダ語で相談すると言つた風、英語も勿論英國の代議士までなる程だから却々巧いものだ吳佩孚の軍事顧問をしてゐた位だから支那語もチビットばかり解るらしい、生れはハンガリーだから同國の言葉は元より達者なのであり、全く軍事探偵には誂へ向きの人物である、英國では國賊扱ひにされて居るが都合に依つては渡歐等の生活は一切喜捨に依るもので今度一大僧院をヨーロッパに建てるのも全く寄附に依るものだと

お金が無いので 學校は閉鎖か

三十万弗ばかり足らぬので

學務課では喧嘩腰

晩香坡市の公立學校は本年三十萬弗ばかりの金が不足するので若し市で豫算を充分立てぬ事には十二月に全部學校を閉鎖せねばならぬかも知れぬと云ふことだ、昨日學務課代表は市會側と此の問題に關して協議したが、市會側ではドウしても學務課側の要求だけの豫算は組めぬと云ふし學務課では夫れなら學校を閉鎖するより外に途はないと言ひ、九で喧嘩腰の態度である

◇

本年度學校豫算として學務課は昨年より六十二萬千餘弗餘計に要求してゐるもので、十二月中公立學校を開校して行くには少くとも三十萬弗は要るから此の方だけでも速に決定して貰ひたいと云つてゐるが、市會側は今の財政では是非とも本年度は十二萬弗は減額して行くとの方針だ

明後日は 十三日金曜日

明後日は本年度初めての十三日フライデーで白人の嫌ふ日、元來十三と云ふ數字は一般に毛嫌ひし當市の某旅館なども十三番といふルーム・ナンバーを抜いて居り野球選手でもユニフォーム・ナンバーを十三だけ飛ばして居るのがある

二百萬弗で 新西院新橋

但しうはさ

昨日オタワ政府は二百萬弗で新西院に新しい鐵橋を架けるかも知れぬとの報道があつたが但し確報ではない、若し政府の手で架橋するとなれば橋賃を取らぬものにするのだと云はれて居る

日本人を毆つて 日本人が懲役四ケ月

ホーガン・アレーの活劇

白人は頭部に大傷

先日當市ホーガン・アレーの日白大格闘、白人ベテルは頭部を毆打され重傷を負ひ市立病院に擔ぎ込まれたが加害者は警察で捜索中捕へられ、昨日警察裁判に於てマカイ判事から傷害罪を以て懲役四ケ月に處せられた、ケー村下と云ふ青年で白人が生意氣な事を言つたのに憤慨して大喧嘩となつたものらしいが器物を使つたとか必ず不利となつたのではないかとも言はれて居る、白人の傷は重傷ではあつたが生命に係はるやうなものでなく近く退院出來る

日本人間の 野球聯盟結成

明夜會合

但し競馬などで十三を使用して居るのがあつたり、態と此數字を使ふ白人があるのも事實である

野球選手入替へ

ターミナル・リーグのショア亞選手スカチー・リスターは今季方々から引つぱり凧の有樣だつたが今年はメラロマ軍の一塁手として入團する事になつた由

◇

右の外に教師の給料問題も遂に未解決のまゝであり、學務費も要求通り出して呉れぬので學務課でも氣がクシャ〳〵して學校閉鎖を以て脅かしてゐるものゝ如くである

◉移轉　淺野健藏氏は今回ハウ街五九一番に移轉、電話シーモア一一五二であると

捨兒した婦人

去る日曜日夜市內カーター街六〇三〇コッチ君の自動車の中へ生後三ケ月の嬰兒を捨てたものあり、警察では極力犯人を捜索中だつたが昨日之は當市女子キリスト教青年會館に止宿中のノラ・キャンベル（三四）といふ婦人が捨てたものと判明し同婦人は直に逮捕された、嬰兒を包んであつた衣類から手がついたものであると

尋人廣告
熊本縣玉名郡高瀨町五ッ角
元萩原時計店主　萩原永次
年齢四十八歳　頭髮殆總白
身長五尺四寸　體量百二十斤
着物ネビブルー、帽子グレー
右の者三月三日以來行方不明に付御心當りの方は何卒左記へ御通知被下度謝を呈し申候
東京ショジャ街二九一　田原嘉一
電話ダグラス五二七九エキス
田原嘉一氏方　萩原ツル

フルーツ
價六百五十弗　千二百弗
千五百弗　百七十五弗タバコ店

ルーミング
二十一室　捨賣
三百五十弗　其他多數バーゲンあり
◉住宅　十街メーン近く
六室家屋、フールモダーン捨賣千百五十弗、拂込イーデ全部現金價格九百五十弗
◉住宅　カドバ街
六室、價千弗
其他新舊兩樣住宅の捨賣り各方面にあり今が買ひ時
土地家屋賣買登記公證
對白人交渉通辯代書
晩市バウエル街參參貳
公認　奧村事務所
電話シー二八壹貳
ハイ三〇六三アール

日本人公認醫
下高原醫院
ドクトル　下高原幸廣
上高原廣
事務所　バウエル街メーン街角
自宅　フェヤビウ西十街壹五五四五五
電話　事務所ダグ五五五五
自宅ベユー二四〇一
不在中は高原商會へ

公認　上高原醫院
ドクトル　上高原廣
電話トリニチー二九五五
不在中はダグラス五五五四
（高原商會）へ

內田醫院
ドクトル　內田又三郎
事務所バウエル街四三九
電話　ハイランド二九三
住宅　ハイ三九四四アール

事務所　ピーシー電鐵前モントリオル銀行二階
キャロル街參參七

結婚及葬式用
花輪、花束、鉢花等一切大勉强に致します
花束から御用命を願上げます
バウエル街二七〇
中村花屋
電話シーモア五九三五

シンガーミシン
本社は日本人各位御便利の爲め各種ミシンをバウエル街ショップに取揃へてあります
新古ミシン取替並に新ミシンお求めの方は是非當店に御用命下さい
附屬品一切取そろへてあります
シンガーミシン會社
日本人間直接販賣店
鶴田商會
主任　鮫田收藏
バウエル街三九三
電話シーモア一九三一エル
自宅ハイ二八六五アール

並プレス業來へスチング街七八二
取次販賣人
刺繍講師　山本雪子
ヴァーノン街四四〇

時計現金主義をモットーとしてタキシー料金現金にて支拂ひの客樣方へは電氣ホヤ引換券を進呈致します
晩市日本人タキシー
ミカド　タキシー
ドグラス二八二八
名畑　タキシー
ハイランド七六五
オービー　タキシー
シーモア三九三八
ショワ　タキシー
シーモア三五二八
高田　タキシー
ドグラス八三六
ヤマ　タキシー
シーモア一四一四
同　一四一五

205 Gore Ave.
オーケータキシ
西第二街一六七七
電話ベビユー八一三三エル

金魚流ランチユー　金鯉鱒
其他種々到著
メーン街四二〇一電フエ一五三四
古月魚店
取次店　中村花屋
バウエル街二七〇
電話シー五九三五

フルーツ店
電車交叉點上等の場所
賣上廿五弗以上ルーム附賃卅弗
生活の安定保證付、持主歸國の爲め至急賣却
價格千五百弗
價三百五十弗、八百五十弗
千百弗及二千五百弗の時價柄有望なる店の好きな買物あり

ルーミング
新式上等の場所、現在滿室
價格千六百弗　四十二室
七百五十弗　卅二室
五百弗　二十室

賣家
住宅　六室
グラーチ及美麗なガーデンあり
ヒッツ日本語學園近く
▲價格千二百弗、殘額家賃同
拂込現金二百弗、殘額家賃同樣極く容易に出來ます
バウエル街二六一
公認　濱垣事務所
電話シーモア六〇二九
ハイ五五五ワイ

▲誠心堂へは今回多數藥品、化粧品が着荷した
▲營業案內▲
▲ボーイ一名果物店働き委細面談
西第四街二一八四電ベエ九二三五
求　經驗ある裁縫婦人を求む希望者にはモーターミシンを貸し致します東カドバ街三六八岩田
求　キャンデー店ボーイ一名入用電シーモア三六三三アール
ラヂオ　ライセンスは山タキシで取次いで居ます
三味線長唄舞（バンドー）等の教授を始めました御希望に應じて親切に御教へ致しますから左記へ御申込み下さい
バウエル街三四一（錦湯裏）
杵屋よし子
電話ツリニテー四三三〇

……（二十八）……

偵察（三）

手帯は、心の中で笑ひながら

「エレヴェーターですか。さあ、何度位でせう？　日に三回は、昇降しますかね。何うして、そんな事をお訊きになるのですか」

美美子は、さう反問されると、少しドギマギして、顔を赤にしながら、

「別に、たゞ何となく訊きしたのよ……」

と、云つて自分で、クツ〳〵と含み笑ひをした。さうした婦人が、手帯にとつても、決して不愉快なものではなかつた。

「この頃、ゴルフにいらつしやいませんの？」

と、しばらくしてから訊いた。

「貴方を創立して以來、社務に專心努めてゐるんですよ。感心なものですよ」

「さう。私も、何か心事ひがしたいわ」

と、美美子は上眼づかひに、手帯を見上げた。

「お平眼ひとぢや、貴女も婦人社員、つまり僕の秘書にでもならうと、おつしやるのですか」

「さうね。さうして頂くと、好いわ」

「そうや、僕が慈ぶぢやありませんが、貴女も貴方も、職業婦人なんか、お嫌ひなのぢやありませんか」

「まあ！　なつて、貴方の秘書になるのならいゝわ」

「まゝ、そと秘書、不向秘書なんて困りますよ。はゝゝゝ」

「いゝわ。働くわ。私、きつと心役に立つて上」

「そうですか。はゝゝゝ」

手帯は、冗談にして相手にしなかつた。しかし、美美子の自分に對する執着が、次第に強くなつてゐるのに、おどろいた。

手帯は、自分の會社で、最近輸入することになつたドイツ映画のスチルなどを取り出して見せた。美美子は、三十分ばかりゐたが、

「ぢや、私失礼するわ」

と、云つて立ち上つた。

「お送りしませう」

と、手帯もすぐ立ち上つた。

「いゝわ。お仕事の邪魔になつちやわるいわ」

「いや、レディをお送りするのは紳士の義務ですよ」

さう云つて、一しよに廊下へ送つて出た。

彼は、美美子を、綾子のエレヴェーターには、乘せたくなかつたのである。

「これから、どちらへいらつしやるのです」

「ハリウッドへ。あすこで貴子さんと、お會ひする約束があるの」

「昨日は、コロンバン、今日はハリウッドですか」

「あら、だから私達を有閑婦人だと、おからかひになるのでせう」

「さうぢやありませんが」

「そんなに、有閑婦人だとおつしやると、私、意地にでも、貴君の秘書にして頂くわ」

「はゝゝゝ」

手帯は笑ひながら、右の端のエレヴェーターが降りて來たのを幸ひに（それが綾子のでないと安心してゐるまゝに）美美子を誘ひ入れようとした。すると、今度は美美子が、

「混んでゐるから、次ぎのになさいませんの？」

と、云つた。さう云はれて見ると、自分が先刻その手を使つてゐる丈に、いやとは云はれなかつた。

「さうもつたらすぐ仕事略にかゝりませうね。第一に代議士にわくまで本妻にしてくれつてがんばること。第二に株は絶非無退すること。勿論第三項はあたし自信を持つて引受けるわ。ところで何か敵の情報は入つてゐない？」

「報はね。明日の晩の明治座を淺非さんに誘はれてゐるの」

「で、切符は？」

「一枚、あたしの分だけ此處に來てゐるの」

「好都合だわ。それ、あたしが貰つて行くわ。恰度今月の明治を見たいと思つてたところなの」

蛭子は淺非先生から、明治座の切符を受取つた。

「それからよかつたら、一度、先生にも會つて見て下さらない？」

「先生の先生つて？」

「いゝわ。永島さんつて代議士」

「そりやあまづいわよ」

「でも、あたし、一人ぢやあぢきに永島さんの肩ぶ事がはんたうのやうな氣がして淋しくて眠れなくなるんですもの」

「ふゝ、熱い。ぢやあ、あたしが淋しを救つて上げるわ。昭和の和製ミヂノね。その代り、あたしと先生の共同戦線は二人つ切りで誰にも秘密よ」

×　×

蛭子は、翌日の午後、銀座のアメリカ美容院で、美人なお化粧をして、明治座へ出かけて行つた。丁度一番目の序幕が開いたところで、蛭子は指定の席に案内されたが、淺非はまだ來てゐなかつ

ユーモア小説

パパの青春（28）

中野實

蕗が萌んで、いそいで廊下へ出ると、拍手喝采の所から、あたふた駆けてくる淺非とばつたり出會した。

「あら、淺非さん」

と、わざと驚いたやうな聲を上げると、

「やあ。こりやあ」

と、株屋の淺非が、息を呑んでちよつとまごついたやうな顔を赤らめたのが蛭子にはをかしかつた。淺非は、しきりに客席の方を氣にしながら、照れかくしに笑つて

「今日はなか〳〵お綺麗ですね」

と、云はれて、蛭子は、

「お化粧は女の身だしなみよ。あんたこそ、今日は美顔術して來たんでせう？　それで紋付を着て袴をはいたら、どう見てもお婿さんよ」

「お婿さんはないでせう」

淺非は苦笑した。

御菓子
もなか其他
バウエル街三五七
鈴木菓子店
電話シー七九三五

月刊雑誌
和洋御菓子
晩市バウエル街二三五
横山菓子店
電話シー六九四一

東カドバ街四三八
理髪
石原明之助
電話ハイ一三三三

洋服新調並に
直し物一切迅速廉價
晩市バウエル街三九七
齋藤洋服店
電話シーモア一九三一アール

高等　南京料理
日本人諸君の御來店を歡迎仕候
晩香坡市バウエル街二五二
新北京
電話シー五七七四　四三五一七

●高等南京料理
ロックは此の道の驚さ、で料理は絶品のお口に合ふやう
美味に調理　値段は大々的勉強
晩香坡市バウエル街三八二
新南京樓
電話シーモア七八七五

多數同胞の就働せらるゝオーシャン・フォルス製紙會社の包紙、紙袋、トイレットペーパー、ワックスペーパー類一切其他ツワイン文房具類色々ホールセール
ダンズミア街三〇〇
晩香坡バンフイツク・ペーパー會社
日本人部代理
堀近夫
電話　本社ツリニチー六二二一　自宅シーモア五三四一エキス

POWELL BOX FACTORY
1254 Powell St.
Vancouver, B.C.
いちご
トメト
野菜箱
其他箱類一切大勉强
バウエル　ボックス
ファクトリー
電話ハイランド一四四九ワイ

生菓子
カステラ
晩市バウエル街三九二
住よし

CHOP SUEY
理料京南的衆大
朝日
イスプツヤチ
三二七一チニリツ話電　八五三街ルエウバ

ミシヨンヘネー
晩香坡市聞定期客自動車
晩市發　午前十時半　午後二時半
ミシヨン發　午前八時　五時　十一時　七時半　十分
午後一時十分　五時
堰來特別乘車賃往復一弗九十五仙
Mission—Haney—Vancouver Stage
晩市アポツツ街四四五ローダス
ホテル内　電話シーモア四九七〇
ミツシヨン電話一三七

リユマチス、神經痛、心臓病、皮膚病、痔、婦人病、肩の凝り、其他にて御困難の方は晩市日本人間にて今回初めてのスチームバス付電氣治療法をお試みあれ
バウエル街五四六
原田寅八
電話ハイ三五三六アール

上等薪炭
電話ハイ三九二七
夜間ハイ一四四四アール
TYEE WOOD & COAL LTD
電話ハイ一二八二
夜間ハイランド六一六七
バウエル街一二九七
タイー薪炭商會

炭材炭
POWELL WOOD
ドンライハ 3927
1338 Powell Street
バウエル街一三五五

薪炭
マーリン
薪炭會社
電話ハイ五六〇五
住宅ハイ一一四八エル

▲薪、石炭
コムマーシヤル街埠頭
ターミナル
薪炭會社
電話ハイランド五四四三
夜間ハイランド八六二三エル

●ハクマイ印は純日本米であります（臺灣米や政府佛下米の調合米ではありません）
ハクマイ印肥後持等白米　百斤入
ハクマイ印防長持等白米　百斤入
同上佐賀姫糯白米　五十斤入
●一年三百六十五日間立派な商品を眞面目に安く御願致して居ります
●店員が戸別注文伺をして出來ない絶對に安い値段です
●市内は何卒電話をお掛け下さい直ぐお届け致します
現金で安く買へる店
東ヘステングス街六四九
米屋商店
電話ハイランド八八九エル
649 Hastings St. E. Vancouver, B.C.

ハヤミのコールを
ハヤミのコールは品質が良いと評判です
配達は迅速、電話にて御注文下さい
晩香坡市バウエル街二一三
速水
薪炭
電話シーモア四一〇六
住宅ハイ五三六二ワイ

▲鶴龜印白味噌
飛切特等特約一手販賣
晩香坡市バウエル街三三七
蛭崎商店
電話ドグラス九九一

荷物運搬は凡て確實
親切で勉引で好評な
晩市バウエル街四六三
運送社へ
電話ハイ一五六六

日本郵船 C. P. R.
アメリカンライン
日本行船切符
C.P. Express Moneyorder
販賣代理店
横濱正金銀行預金
送金無手數料取扱
米精新西院市
和洋食料雜貨
西口商店
電話電話六一一一八八九
自宅九〇九エッキス

ペーント釣道具
MARSWELLS ANY COLOR FIRST QUALITY HOUSE PAINT
其他金物類一切大勉强
ビーシー金物店
晩市メーン街二〇八
電話ダグラス五五三六

二十年來日本人諸君の御用を承つて居り充分の經驗と特別の注意を以て御下命に應じます
エスアールベル葬儀社
東ヘステングス街一二三五
電話ハイランド一五
Bell Funeral Home

紙類及文房具商
晩市ホーマー街九九六
電話ツリニチー二五三一
COLUMBIA PAPER CO. LTD.

記錄的快速力

CANADIAN STEAMSHIPS PACIFIC LIMITED

快速
横濱へ
神戸へ
長崎へ

巨船
シヤバン　排水噸三九〇〇〇　總噸數二六〇〇〇
カナダ　排水噸三二〇〇〇　總噸數二二五〇〇
エシア　同　二五二〇〇　同　一六八〇〇
ロシヤ　同　二五二〇〇　同　一六八〇〇

同れも太平洋上の巨船です壁の上を走るとは本社船へ乘つて初めて知る事實です
少し位の時化（シケ）では、ビク共致しません
ん補人小供の旅行に特に安全です

出帆
四月廿一日ルシア
五月五日シヤバン
五月十九日シエア
六月一日トカナダ
はホノルル寄港

便利
船室は各船共最上の場所を選び清潔です
寝臺はスプリング附マトレスです
三等の待遇は特に注意して居ります
日本食の用意があります
各船共日本人が乘組んでをります
少市より同賃金で連絡切符差上ます
今回特に日本人コック二名を乘船致させました
日本人のお客様には純日本食を差上ます

詳細は下記へ照會願ひます
加奈陀太平洋汽船會社
SETO MORE
Pacific Passenger Agent
CANADIAN PACIFIC (Ocean Traffic
J. J. FORSTER
Steamship General Passenger Agent
Vancouver, B. C.

自轉車は
ターメー
晩市メーン街壹壹貳
電話ダグラス五五五九
●一九三四年度新型自轉車着荷しました
●電球大勉强にてお願ひします
ターメー自轉車店

小兒のセキに
小兒鎮咳液
蜜のやうに甘く胃腸を害せず
小兒が喜んで服用します
感冒の流行季です、小兒のせきは、百日咳、氣管支炎肺炎などの危險信號です、早く小兒鎮咳液を與へて下さい、良く効きます
劇性の祛痰劑とは異り如何にか弱い兒童に與へても便秘したり、食慾を失つたり、頭重や胸部の苦悶等の副作用が起らないのが特長で、小兒鎮咳劑として第一に賞用される所以です
感冒期の庭家常備藥として
一家に一瓶は是非必要
寢る前の一匙、それは劇しい夜中のせき込みを緩和し良く惡性の感冒を豫防します
小兒鎮咳液　一瓶　五〇
晩市バウエル街三三一
藥品化粧品
新兒商會
電話ダグラス參壹壹貳

新作講談 お江戸裏町

中川雨之助作
荒川芳三郎編

（第二百八十五回）

反抗

暗い物置小屋の中で、糸は不安の念に一夜を過ごした。

狐狸どころか恐ろしい物どが、時々現れる。凍んで来るのは下女風の女で、物も言はずにツッと踊つてしまう。

食物なども喉に通る筈は無論無かつた。乾からびた狐り飯ど、冷いお茶どが、いつまでも其まゝになつて居た。

今夜もまた、昨夜と同じやうに賜紋三味線や唄の聲、賑やかな笑ひ聲などが聞ゑたが、やがて

糸は、それを推むことはできなかつた。たとへ、どんな處へ連れて行かれても、この物置小屋の中よりは、宜い處に違ひ無いと思つた。

やがて物置から引つ張り出されて、狐狸どころか恐ろしい物どが、物置を出て、廊下を通つて、狐狸の一室へ、狐狸の一室に引立てられる罪人のやうにして糸は引摺られた。

その一室といふのは、この「更」の一番奥の室で此處は滅多に誰も入れない、そして少々大きなお部屋としても、なかゝ外へ漏れな

るに相違ない。

つまり自分は、鶴枝の復讐の罠に嵌つたのだ！さふ思つたら、ムラムラと反抗心が湧いて来た。

「オイ、おめゑは、命が惜いだらうねえ」と、だしぬけに仁藏が奇問を發した。

糸は、呆れて黙つて居た。

「もう駄ぢなつたら、おめゑを活かさうと殺さうと、俺の自由だ。命が惜けりや、素直に、言ふことを聞くが宜い」

「言つてみて下さい。でも、氣に染ぬことなら、命を取られてもかまはぬことわりします」

口惜さうに糸が言ふと。仁藏は、お玄と眼を見合して、憎さげに也ヲ笑つた。

「頑がりを言ふぢやねえか……先づ、聞きてゑのは、金太郎が何處に隠れてゐるか、それだ！」

「知りませんよ！よしんば、知つてたつて、それを喋るやうな、馬鹿な女ではありません」

「それならこつちで、無理に聞かうとは言はねえ。いまに此の仁藏の手で、モウ一度縄を打つてみせるから……それぢや、もう一つ、林之助のことを思ひ切るか、どうだ？」

「思ひ切るといふのは、どういふことです」

「馬鹿にするねえ。それ位のことの分らねえ齢でも無からう。つまり林之助と別れるといふんだ。元の他人になつて了へといふんだ」

「ふ、ふ、ふ、ふ、ふ」

突然糸が笑つたので、仁藏もお玄も、驚いて眼を瞠くした。

それも迫々静まつて、昨夜中らしい夜しまが来た、と思ふ時、足音が近づいて来るのを、糸は感つた。

昨夜中に足音の近づいて来るのは、気持の宜いものでない、糸は思はず息を詰て、胸を撫かした。

果して、鍵穴をガチャ〜いはせて、戸口が開いた。

淡い燈火の光に、不圖入つて来た男の顔を見ると、それが、赤鼻仁藏だつたので、糸は我にもわらず、叫び声を揚げて驚いた。

「オイ糸さん、騒ぎなんかしてゐるから、此方へ来なつた。

立はだかつたまゝで仁藏はいつ

いつまりてア秘密の室であつて、お玄は、此奥の室を使用するのであつた。

間もなく廊下に足音がして、襖を開けてお玄が、燈籠入れと、長煙管を提げてはいつて来た。

「糸さん、あたしや、鶴枝の母のお玄ですよ」

生るが早いかお玄は、凄い目をしてさう言つた。

糸は、お玄と聞いて仁藏以上に恐れおのゝいた。名前は聞いてゐたが、お玄に會ふのは初めてゞある。若し、此處がお玄の家で、そこへ連れて来られたとしたら、お玄と仁藏との背後には、キット鶴枝が隠れてゐて、糸を操つて居

都々逸

鬼になり、蛇にもなる身が、涙にもろい、男になつてる、ひとり旅

◇

惚む夜具から、ぬけ出しさうな半分殘した、朝の夢

◇

美術御寫眞
高貴優美な御寫眞は
大勉強中の
メーン街二〇四
光中町
寫眞館 利根川寫眞館
電話シーモア三六一八

移轉廣告
今回左記に移轉して大勉強で御用命に應じますから相變らず御引立を願上げます
メーン街三三八
友田製帽所
電話シーモア一八〇三エル

百日咳と肺炎
吸入劑 カンピロン（Campiron）
從來吸入藥といへば重曹、食鹽水又はホーサン等の類なるが本劑は祛痰鎮咳は勿論解熱消炎鎮痛の効力のある藥劑を配合し其成分中のカンフルは强心劑にして百日咳、肺炎などの特効藥であります此呼吸器直接の「カンピロン吸入療法」は奏効頗る顯著なる事が醫者或は實驗者に依り立證されて居ります
咽喉カタル、口内炎、扁桃腺炎等にはカンピロンを三倍か五倍位に水に適宜に薄めて含嗽して下さい、ノドの疼痛ヶ鎮止する作用はカンピロンの特色であります
一瓶 定價 一弗、二弗
久能木式吸入器 特價

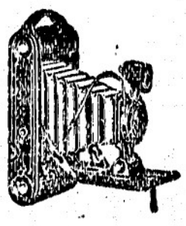

齒を白く强くする——齒磨 半煉の仁丹
練と粉の特長を兼ねた最新科學の生んだ逸品、寢る前の使用は終夜口中爽かに出齒を防ぎ眞珠の樣な美しい光澤と眞白さを與へます
一鏢の使用量 五十日 二十仙
誠心誠意
晩香坡市バウエル街二四九
誠心堂
電話シーモア四八八四
249 Powell St. Vancouver.

男女着類一切
澁谷商店
ゴーア街四四四
バウエル街三七四＝三七八 電話ダグ五五二五

皆様の名畑運送社
薪石炭販賣
電話シーモア一〇八九 宮本

春と健康
●日光不足・運動不足の冬も去りました天地のものみなは豪かな陽光を浴びて潑剌として蘇へつてゐる私達も衣を脱し宿病を征服して健康な心身を以て春の世界に躍出いたしませう
冬以來の惡性の風邪、たんせきに御苦しみの方に
◇ナイオルのクレオホス 一弗
を御紹介致します
この藥はクレオソート、ストリーキニーネ等の强肺、强心劑を含むと同時にカッドリバーオイル、モルトエキストラクト等の强壯滋養劑を多分に含んで居りますから冬より春にかけての最も理想的な一般强壯劑であります
（この藥は公認藥店以外の店には御座いません）
◇ナイオルのブラッド ピューア ファイアー（一弗）
春はいろ〳〵な吹出物等の皮膚疾患に惱む時であります、ナイオルのブラッド・ピューア・ファイアーは血液を清淨にし新陳代謝を旺にし心身を爽快にして春の容姿を損ふ一切の吹出物を未然に防ぎます
皮膚病外用藥
◇支那古代皮膚病神効藥 一弗
惡性の皮膚病に色々な藥に御迷ひの方に支那古代より傳はる皮膚病特効藥（別名チャイニース・オイントメント）を御すゝめいたします
諸種日本藥品化粧品
邦人街唯一の公認藥店
パウエル藥店
バウエル街三九九 電話シーモア七五〇二

バウエル街二四九
電話シーモア四八八四
自宅ドグ四六七四エキス
石炭販賣 誠心堂 伊吹運送社

助産婦案内
バウエル街二〇三
助産婦 田邊よし子
電話ダグラス一六八

バウエル街三一六
ライオンルーム
助産婦 渡邊糸子
電話ダグ四六七二アール

西第五街參參貳
助産婦 松岡久枝
電話フェア三三一一アール
留守中フェア一四〇七アール

各種ケーキ類
特に日本人向きに調製致します
洋菓子類一切製造
晩市内は多少に拘らず配達します
バウエル街三四二
パウエルベーカリー
布田
電話ダグラス五五三一
住宅西第七〇街一八九
自宅マーボール六〇七エル

一品御料理
朝七時半より御一人前廿仙
他も格安に応需に應じます
晩市バウエル街二三七半
錦州亭
岩崎久子
電話シー一八五アール

會席御料理
バウエル街三三二
金太郎
電話シー二〇〇三

御めし 丼物一切
毎朝七時開店
晩市バウエル街二四三
安値 御めし 目さまし
電話シー五八二四

御料理 だるま
書見太樓
バウエル街二六六
電話シーモア三〇七九

御手輕御料理
アレキサンダー街三六二
電話ダグラス七二三 吉野

アレキサンダー街三三六
鈴蘭
鈴子
電話シーモア一九一四

鰻蒲うどん、そば、すし
どんぶり物一切出前致します
バウエル街二五〇
天狗
電話シー三五三八

ゴーア街一三〇
樂々
電話ダグ二七〇六

バウエル街二二九
千鳥
電話ドグ五五七八
嶺田玉子

和洋雜貨食料品
漁船用具類一切
ポートエシントン郵區三一
岸本商店
P. O. Box 31
Port Essington, B. C.

●魚類
●肉類
●青物類
●カマボコ
●和洋食料品
バウエル街二六二
茶木魚店
電話ドグラス五五四二

諸種製材
御入用の節は日本人販賣人山崎又は塚に御面談下さい
新西院
モハーク製材所
Mohawk Lumber Co.
New Westminster, B. C.

△端午人形御案内 全部桐箱入
○太公 一、〇〇 ○勝山御褒美 一、四五
○加藤 一、〇〇 ○同 抱鯉 一、八五
○辨慶 一、〇〇 ○同 鯉持 一、八五
○義經馬乘 上 一、九五 ○同 同 一、五〇
○清正 同 上 一、九五 ○子供武人 一、七五
○桃太郎供付上 二、一〇 ○武人弓引き上 二、三〇
◎其他に人形は澤山御座います
△同御道具類
○御鏡一揃 八寸 一、九五 ○七本立 尺八 二、三五
○同 尺 二、〇〇 ○平枠 尺五 一、六〇
○左右揃 八寸 二、〇〇 ○吹流 八寸 一、七〇
○同 尺 二、五〇 ○同 尺 一、八〇
○九本立 特大 三、七五 ○三寶 上 一、一五
良品を安價の
香村商店
バウエル街二六九 電話ドグラス九二二

春から夏のお支度は常に大勉强中の弊店で
バウエル街三三九 電話ドグ一七四七
宮崎商店

御移轉又は御歸國の際は是非更生の前川へ
時節柄大々勉强
日本行各船切符取次
優良石炭
晩市バウエル街三四四
前川運送舍
電話シーモア七六六四

男女子供靴一切
バウエル街三三八 電話シー八六一九
加藤靴店
住宅 東カドバ街七九一 ハイ九二七エッキス

流感肺炎
濕布や巴布劑では効力が微弱に過ぎる……
外用により『高熱を下げ安全地帶に移す』
外用藥 エキホス
バウエル街三〇一
クスリ 化粧品
大正堂
電話ダグラス五五
みかご運送店……晩坡坡、スラブストン間 電話スラブストン二

茲にも『校長悪』試驗地獄を喰ふ

子ゆゑに迷ふ親から一万圓

資産家の未亡人悶死

市の教育界で三千餘名の小學校長が投書され底知れぬ醜態を暴露した折柄、今度は新潟縣柏崎町の校長が試驗地獄に悩んでゐる、生徒から一萬餘圓の入學運動費を巻取したばかりか、生徒の母の自殺を惹起したといふ文々『校長巡』の事件が發覺した

東京柏崎間は去月十日午後柏崎町の資産家、故人の未亡人（三）氏を囲繞する柏崎町の自宅から自殺、警察調べのうへ同夜は柏崎

留置　した、米山校長は京大出身で、昭和年前期柏崎校を創立したが、同校の卒業生で大學同校の入學試驗に失敗した子弟の怨に報し、御禮の意味には自分の知人があるから入學させてやると入學金に慣む子を、その親を詐欺に陥れ、運動費金をだまし詐の名目で生徒の父兄數名から約一萬圓を取したものである、被害者の一人、和歌山市和歌ノ浦の資産家未亡人保井ふと子（三）さんは一人息子の慶一（三）君

去月二十八日夜、東京本郷十軒に紳士風の男とインテリ風の娘が呼ばれ、料亭立會の下で紳士が女に三百圓を渡し、女にも嘲笑り、数百にもペコ〜恐縮して引下つていつた――この紳士風の男は柏路界の資産家（三）で

犯行　を暗ずため金錢貸借の形式にして父兄等に借用證書を偽造して郵送してゐたこともわかりその悪辣さに係り官も舌を捲いてゐる

上京　同校長宅に依頼に逃いたところ校長はふと手さんを目

本郷町の待合「相山」方に逃れ込み、愛兒の恩師として信頼してゐる未亡人の眼前に乘じて遂にその貞操を奪つたうへ前後三回にわたつて三千五百圓を巻取した、この最大の侮辱を受けてゐたが昨年秋校長の女悪を最後まで叫びつづけながら遂に悶死してしまつたまた和歌山市紀町和歌山合同運送株式會社長松尾久太郎氏も同様手段で二千圓を巻取された、なほ米山校長は

立派　な學歴ばかり、流石に欺されたのは『求婚』應募者はかりで『女秘書』候補者は欺されてゐない、この候補者達に一々呼出狀を書くのに、自分は金くぎ流

だし、集まつて來た女性五十餘人の中から、好きなのを物色してオモチャにしてゐるもの、その中の一人から訴へられて三百圓となつた『求婚』はさておき、『女秘書』を求ひ』に應じたインテリ女性三十八名、この履歴書は一束にして本富士署に押收されてゐるがいづれも

落度　なのでテレ隠しに『從僕代筆す』と斷つてゐる、調べた本富士署では田舎の家庭と環境に飽きて、ホンの浮氣心にやつた事だが悪性極まる、しかし求婚に應じた女性の方にも

がゐるので『將來斷じてかくの如き所業致すまじく』といふ一札を取つて示談にした、三百圓は訴へた被害者への慰しや料である、遊んだ豪農の姉名はカンニンしてやつてくれ

多數來賓を迎へ盛大な證書授與式

新西院日本語學校で

法入日臨在後三時より當校第十回卒業式は左の式に依り盛大にと盛大に行はれた

〈開式の辭、司會者國藤〉△君が代、一同△賜狀授與、順ゲ谷校長△賞状並に賞品授與、同校長△祈祷並に開會、同校長△來賓祝辞、四口光雄、太田貫、馬場代、四口光雄以上九名△餞生、朝鮮六名、國語科三十九名△卒業生、國語科第一學年、同第二學年、同第三學年、同第四學年、同第五學年、同第六學年、菊地信子、朝鮮科第一學年、瀧口すみ子、吉島米枝以上十六名

△朝鮮、朝鮮科第二學年、寺村明、神原菊枝以上六名△朝鮮生、國語科第一學年、四口義夫、中村來三、同第二學年、瀧口清子、同第五學年、武田英次、中村よし子、同第六學年、菊地信子、朝鮮科第一學年、瀧口すみ子、吉島米枝以上十名

△朝鮮生、國語科第二學年、寺村明、朝鮮科第二學年、寺村明、朝鮮科第二學年、寺村明、朝鮮