大陸日報
TAIRIKU NIPPO
(THE CONTINENTAL DAILY NEWS)
PUBLISHED BY
TAIRIKU NIPPO SHA LTD.
813 & 815 CORDOVA ST. E.
VANCOUVER, B. C.
本紙定價（郵金）六ケ月 壹弗五仙 四弗貳拾五仙 壹ケ年 八弗貳拾五仙
大陸日報社 社長 山崎寅雄 電話バンクーバー二一五五 電話ヴェンチャー六六九一

紙はり（壁紙）水カドバ街二六一 防水紙 四巻 林 電話ヴェンチャー六六九一

◇東亞より◇

滿洲移住に就て（下）

臨波生

といふのは、何といつても滿洲の如く人口稀薄で、勞働の低廉な地方（行つて、勞働によつて相當の金を得るといふことは容易でない。滿洲において勞働に對する報酬は何であるかといへばそれは物である。人口少く、耕土廣き滿洲は内地におけるよりも極めて容易に之れが利用を企図に與するであらうが、而かも其の生産物を資本にかへて相當の收益をしようとか、内地（帰らうといふことは少くも今日に於て望まれない。それは滿洲における農産物が、多く農産物の少いものであるからである。たゞ其の豊富なるものを利用して、その生産を豊かにすることに滿足の出來るものだけが移住すべきである。

◇

而かも其の移住は家族では成功し難い、農業勞働者として成功することは容易でない。少くも相當の勞力を、農業者の立場に立つて、勞働の如きは既存の勞働者を利用するだけの勞働者がなければならない。また其の勞働者は内地の低廉な勞働者を利用するだけの勞働者がなければならない。また其の勞働者は内地の低廉なる勞働者を利用して、その生産を豊かにすることに滿足の出來るものだけが移住すべきである。

◇

これ等の決心なくして、金儲の一手段として滿に移住するは慎れるのは甚だしいものである。それならば寧ろ他に不幸なことつても來が宜い、況も北支は目本人の移住を許さないから、新たに行くことは出來ないから、來に行くが宜い。滿洲は單に金儲からの打算は少くも見る樂にいて立てられない。現在の段階に頼ることは一般に働いて見ようといふ樂の人が、相當の勞力を持て行くならば、その前途は有望であらう。（終）

東京特電

政友會の對政府態度
自重派乘出す
即時絶縁派が軟化するか
總裁の裁斷に待つ

〔第一報〕高橋相の留任に伴ふ政友會では長老會議及び幹部會議を開いて今後の態度を決し、鳩山の方法で現内閣を絶縁して鳩山の立場（鳩山幹事長）と鈴木總裁の態度に一任したが、其の後自重派の勢力激烈なる模様となり、鳩山は自己の立場を自重論に傾へる者が生じつゝあり、床次、望月、久原三長老、山崎農務、三土鐵相、鳩山幹事長等の會議は行動で萬一無の斯來を過る事なきやうにと自重的態度を持し、殊に床次氏は非常時に際し一致の形を破るは不可なりとの一個の内閣延命を唱へて消極に自重論に傾いた模様、この情勢に山本悌二郎、川村竹治氏その他の派では鳩山で既に決意した模様、

〔第二報〕政友會の對政府態度に就ては鳩山派の二論があり、之に對し鈴木總裁が如何なる態度を取るかは「鳩山は絶縁に云ふにあつて鳩山決行の時期は政府が明年度豫算決定の時期、即ち大体月下旬と見られてゐる、なほ鈴木總裁は最後の聴定を下すに先だち來る三、四日頃東京帰着の後、鳩山幹事長と共に大磯、鳩山邸を歴訪して決定を報告、約十日間前後の休定旅行をなす筈だと

〔第三報〕政友會は廿一日午後二時本部に於て開かれた定例總務會で時局問題に就て意見を交換したが鳩山幹事長は廿五日の鳩山邸で今後の態度に關する根本方針を決定し總裁の聴断を待つばかりとなつて居るが、幹部間に就て対策すべき餘地はないが、黨内に於て意見を異にする者は自由に行はしめ然の大勢の帰着する待つて行動に出ることに一致した

豫算編成準備
來年度の陸軍關係の豫算は
大体本年度の程度

〔第一報〕高橋相の留任により政界は動く定するに至つたので、國内外交に關する政策を實行する者では來年度豫算に盛せねばならぬ問題に當面し各閣僚は各省に豫算の準備を急ぐ模様である

〔第二報〕昭和九年度陸軍豫算は滿事費は北支那戰局一段落で大体本年度程度で足りるが、兵器改善費、兵力整備費を九、十兩年度に繰延すると一億二千五百萬圓となり本年度より約二千萬圓の増加となり外兵器改善、國防充實等もあり如何にしても九、十兩年度とも本年度以下となるは餘程困難と思はる、この爲め荒木陸相は蔵相を訪問し國策遂行どこの點の諒解を得る筈

滿洲上海事變被害者
救濟愈々開始さる

將去る廿日閣議を通過した豫算三百萬圓を以て滿洲、上海兩事變により直接身体上、財産上に蒙つた被害者を救濟する事になつたので、關係各省で其の細目を協議中だつたが一日右に關する勅令を公布即日施行した、右救濟金は救恤金の名義により、其の交附を受くるものゝ範圍は日本人及び支那人以外第三國人に限られ、救濟を受けんとする者は本年入月十五日迄に損害の發生した土地の領事館經由外務大臣に申請する事が必要で、外務大臣は救恤審査會に諮つた上、之を決定する事になつて居る、尚は右審査委員は外務大臣の奏請により外務、陸海軍、拓務、大藏の各關係省高等官中より近く任命發表の筈

滿洲國電信電話會社
いよ〳〵株式募集に着手

新京特電—滿洲國電信電話會社の定款、現物出資、財産評價、株式募集方法等は卅一日撮終の日滿創立委員聯合協議會で決定を見たので近く日滿兩國政府の認可を得、株式募集に着手し遅くも九月一日には開業の運びとなる模様である

ロシアが抗議
國境驛閉鎖に對して

「第一報」駐日ロシア大使ユレニエフは一日午前十時外務省に重光次官を訪問、本國政府の訓令に基き東鐵東部國境ポグラニチナヤ驛閉鎖斷行に對して抗議的の申入れを爲し、同時に我が政府の本問題に對する好意的解決を要望する旨あつたが、これに重光次官は「問題は金然滿ソ兩國間の問題で滿洲國政府の處置に關し我が政府が果角の容喙を爲すべき筋合でない、日滿ソ三國間のデリケートな目下の關係に鑑み尚ほ其相を調査の上何分のお答へをする」と述べつゝ國側の抗議を同情に拒絶した

〔第二報〕ロシア大使ユレニエフは本日午前十時重光外務次官を訪し「滿洲國のポグラニチナヤ驛封鎖は鐵滿トランジット協定違反ゆえ有効事の同滿解決に日本の斡旋を乞ふ」と言つたに對し、重光次官は「これは地方的問題で日本政府の立入るものでないが、好意的處置を執るに異存ない、唯だ其の根本原因はソビエット側の機械引上げにある故、日本政府は右に對しソビエット側で充分考慮するを必要と思ふ」と一蹴し一時間半で會談を終る

伏見宮邦芳王御薨去
本日正午肝臓癌にて

伏見宮令都殿下の弟君に在す伏見宮邦芳王殿下には四月下旬より肝臓癌の爲め中野御別邸で御療養中、數日前から御容態惡化一日正午御重態に陥らせられ遂に零時二十五分薨去遊ばされた御年五十四歳

支那航空司令長歸順
滿洲に弓を引いた張煥相

奉天特電—元東北軍航空司令長張煥相は事變以來天津方面に逃走中だつたが、王道政治に帰く滿洲國を慕ひ廿九日飄然として妻子と共に三年ぶりで奉天に歸來した「一度は滿洲國に弓を引いた身ながら滿洲當局の歓迎を受け感激して居る」と語つた

Chantecler
CIGARETTE PAPERS
シャンテクレーシガレット卷紙
御自身でお卷きになるにはもつて來いの糊付で強くて薄く 極上品
御試用下さい シャンテクレーシガレット紙を
大きな自動組合せブックが大包 五仙
Chantecler PURE RICE PAPER

The Yokohama Specie Bank
822 3rd Ave., Seattle
Phone Elli. 3575 P.O. Box 1917
●資本金 壹億圓
●積立金 壹億壹千九百七十五万圓
横濱正金銀行 シアトル支店
○郵便送金—無手數料ニテ日本内地、滿鮮、其他ヘ迅速御便宜取計ヒマス
○確實ニ送金致シマス
○普通送金—送金手形或ハ電信爲替ハ世界各地向御取組申シマス
○米貨定期預金—弊行デ桑港支店ニ御取次致シマス
○圓貨定期爲替手形—利息、六ケ月以上年四分二厘、六ケ月以上年三分五厘、定期預金證書又ハ定期爲替手形ニ擔保トシテ貸出金ハ御遠慮ナク御相談下サイ

THE SUMITOMO BANK OF SEATTLE
802 3rd Ave., Seattle, Wash.
米金預金 定期預金 六ケ月以上年三分五厘 持別定期（十ケ年賃替不要）年三分五厘 貯蓄預金 年三分 月掛貯金 年四分強
日本向定期爲替手形 六ケ月以上年四分二厘
日本向送金手形、郵便送金は左記のローヤル銀行支店にて御取扱致しますから精々御利用下さい
晩香坡 イーストエンド、マクダストン、ニューウエストミンスター、マーボール、ラドナー、カムバランド、ヴイクトリア等
シアトル住友銀行

THE ROYAL BANK OF CANADA
East End Branch
Vancouver, B. C.
預金はローヤルで
當行が加奈陀に於て最大最強の銀行である事が既に貴樣の御承知の事と存じます、ビーシー州内に於ても五十餘の支店があり支店のない地方の方々は手紙の便で取引して居られます
外國爲替賣買
世界の各大都市には支店或は代理店を置き全世界に亘つて活動して居ります殊に日本人諸君の爲めに日本の大銀行と取引關係を結び送金の迅速、確實、其他相場に就ては細心の注意を拂つて居ります
何卒ローヤル銀行を御利用下さい メーン及ヘスティングス街角 電話シーモア四九〇六

SUN LIFE OF CANADA
加奈陀サン生命保險會社
一九三一年度末に於ける總保險契約額（純）
貳拾九億餘弗
一九三一年度末に於ける財産總額
六億餘弗
一九三一年四月一日以後加入の分には滿五ケ年目に特別配當を支拂ます
日本各地に 支店 及び 代理店 あり
300 E. Cordova St., Vancouver, B.C.
電話ダグラス五五九九 及 四六九七アール
代理店 中野保險
主任 中野庄輔
伊澤 兵頭 小林 岡田 加藤 渡邊 大橋 横島 古林 松村
貞二 英之 俊一 万熊 三郎 太郎 順次 久次郎 宗一郎 一雄 幹一 末記

SAVINGS WILL LEAD TO PROSPERITY
金壹弗以上御預入の方には此貯金箱を御貸申上ます
JAPAN & CANADA TRUST SAVINGS CO. 2348 VANCOUVER, B.C.
右確實御便利に御取扱致候間多少に不拘御用命の程願上候
晩香坡市バウエル街三九八
日本同貯蓄會社 電話ダグラス四〇〇
貯蓄預金
當座預金
日本送金
家屋家財火災保險
自動車保險
JAPAN AND CANADA TRUST SAVINGS CO.
P. O. Drawer 130 398 Powell Street
Vancouver, B. C.

ロバートソンビュアリブレード
The Builder of Man
人体構成の素です
ロバートソンケーキやクーキーと同じ製造所です
有名なそのペルペツトの知きキメ合やクリミーのナツトの風味は確に皆樣の御滿足を得る事と信じます
早速御試食下さい 地方よりの御注文は迅速にお送り致します
Robertson's Bakeries

GEORGE SPARLING
SPORTING GOODS
Phone Tri. 6584
929 Granville St,
Vancouver, B.C.
コンジョンス パークに於て
新照明の下
朝日野球團の幸運を祈る
晩市グランヴイル街九二九
ジョーヂ・スパーリング商會
電話ツリニチー六五八四
リーチ野球附屬品特賣店

連日の雨天ずカラリと晴れて
絶好のピクニック日和となりました
サー御準備遊ばせ
マヨネズ 八オンス入 二五
サラダドレッシング 八オンス入 二五
パインアップル 二鑵 一五
レモネードパウダー 一斤 二五
カニ水煮 フルコ印 一鑵 二五
ワナフイシュ フルコ印 一鑵 二五
東京漬 一鑵 二五
三ツカン日本ス 一瓶 二〇
エビオボロ 一鑵 四〇
淺草ノリ 竹大判 三五
小魚ノ佃煮 取交 一函 五五
スライハム 半斤 一一
バター 上等 一斤 二二
ナプキン 百枚 一〇
ワックスペーパー 一卷 一〇
マ法ビン 一ケ 三九
消毒ハシ 一ワ 二〇
ピクニックバスケット 大形 一、四五
同 一、〇〇
良い品物を御安く
古屋商店
電話シーモア貳九參參
西ヘスティングス街四六

少年少女の讀み物
熊とお婆さん

森　三千代

みなさんは、動物園で熊を見たことがあるでせう。あの大きな、黒くてよろよろした熊を見て、もしあれが檻から出て來たらどうするでせう。きっといつて、逃げ出すでせう。

わたくしもこの前までは、動物園でひとりぼっちで、淋しがつてゐるものなのです。

◇

朝鮮の山奥で、一匹の生まれたばかりの小熊を、村の人達が生けどつて來ました。一人の動物好きなお婆さんが、それを引きとつて、犬の乳を呑ませて、育てました。子供のうちの熊は、それは〳〵可愛いものです。その熊がだん〳〵大きくなつて、お婆さんにすつかりなついて、猫のやうに、家の中を、歩きまはつたり、じゃれて、お婆さんの膝にぶつかつたりしてゐました。お婆さんが用たしに出かけるときしがつて、人間の子のやうに泣き（吼える）ました。その代りお婆さんがかへつてくると、それはよろこんで、お婆さんの顔をなめまわしました。

それでお婆さんは、檻に入れて村の人にその熊を渡しました。村の人達は、相談して、その熊を、町の動物園に賣りました。お婆さんの姿を見ることの出來なくなつた熊は、ごはんもろくに食べず、悲しみのあまり、唸いたり、吼えたりして、側もこはれよと、一晩中、暴れ回しました。

◇

一方、熊が、動物園に賣られたと知つたお婆さんは、

「あゝ可哀さうに、可哀さうに。」

といつて悲しんでゐました。そして、ふべんたらを持つて、山坂を越えて、町の動物園へ行きました。しかし、折角、熊に會ひにいつたのに、その時はもう、熊は、他の土地へ賣られて行つてしまつたあとでした。お婆さんはすごすごと歸つて來ました。

◇

五年經つてからお婆さんは、熊がある遠い町の金持のところに飼はれてゐるといふことを聞きました。お婆さんは、飛び立つやうによろこんで、その町へ出かけて行きました。熊のお主にその訳をすると、お主は大變同情して、すぐ熊の檻の前へつれてつてくれました。

「小僧や。」

熊の名前は、小僧といふのでした。お婆さんのその一聲をきくと大きな熊は、いきなりひつくりかへつて、四つ足をばた〳〵させながら、

「お婆さん。會ひたかつた〳〵。」

といふやうに、いかにもうれしさうな樣子をみせるのでした。五年も會はなかつたのに、忘れもせず、この、お婆さんを見ると、すぐ昔の小熊の時のしぐさをしたといふことは、可愛いものではありませんか。（終り）

◇ドウヨウ◇

食堂車

異聖歌

弁の沢庵の食卓
レゝいカーテン掛れてゐる。
カーテンよ
レゝいカーテン。

弁の朝の食卓
七つ窓ついてゐる。
窓よ
風の窓。

カーオーシヨンの瓶の下
パンと牛乳、に注つてる。
牛乳よ
レゝい牛乳。

弁の沢庵の食卓
山のホームについてゐる。
ホームによ
駅のホームに。

雪

豆田龜久代

白い雪つけた
金魚
雪はふりけて、さみしいな。

ひとりでたべる
ひるのパン
こながこぼれて、さみしいな。

風もかわいて
からぼろと
紫、紫にやすんでく。

赤くはげてる
山の雪に
どぶいろ沼がしみてゆく。

おないごし

高麗彌助

一ッよ
坊やは春うまれ
心油のあひるとおないどし。

一ッよ
坊やはまだお乳
十歳と
下歳と二枚づゝ。

ひとりで
あひるは、よくおよぐ
一ッで
あひるは　もうおよぐ。

梨の葉陰

岩山一郎

梨の葉かげの
青い風
涼しいかげを
たさへてる

梨の葉かげの
まつぴるま
葉つぱもかげも
ゆれてゐる

梨の葉かげの
白い雲
籐椅子が一つに
ぽつ一人

世評の高き
グッドイアータイヤ
其外自動車附屬品一切大勉强で御用命に應じます
邦人唯一のグッドイアータイヤ
特約代理店
晩市アレゲナンダー街ゴーナ街角
日本オートー
電話　ダグラス　二八九九

視力檢定
眼鏡調製
（スタングス街記念塔前
ドミニオン建物内二〇二）
視力專門　ノックス・ハンプリー
電話シーモア七六〇三
診察時間　午前九時より午後六時まで

新茶
香のよい　宇治の　新茶
五十匁入　四十仙
百匁入　七十五仙
安くて　他品を凌ぐ優良品
是非御下命を願ます
晩市バウエル街三六九
良品廉賣の
前川商店
電話ダグラス九八一

NEW
Ovenized
COKE
HAYAMI WOOD & COAL
PHONE SEY. 4121
ニュー
オブンナイズド
コークスは
火力强大で
直ぐ强烈な
熱を起し
平均せる熱を
保ちます
煤も煙もなく
灰も少量です
熱量價格低廉で不滿足の時は代價返却の保證付です
バウエル街二一三
速水薪炭商會
電話シーモア四一二一

無故障と使用上の經濟的なのはビーシー州内の日本人多くのゼネラルモーターツ所有者の一樣に推賞する所であります
其名と商標は世界最大の製造所の公正な取引と眞價の保證であります

生菓子
カステラ
晩市バウエル街三九二
住よし
電話シー四四七五

助産婦案内
晩市プリンセス街二一五ユレカルーム三階用一號室
助産婦　高橋喜志子
電話ハイ三四九九エル
不在中はハイ一八八二

バウエル街二〇三
助産婦　田邊よし子
電話ダグラス一六八

バウエル街三一八
ライオンルーム
助産婦　渡邊糸子
電話ダグ四六七二アール

マサーチ並電氣治療
バウエル街三九一（かみなり内）
鈴木開造
電話ダグラス四七八八アール
シーモア三七九〇ワイ

祖傳先來名灸
男女諸病切
丼に骨つぎ筋違ひ
小供のカンの灸
晩市バウエル街六一七
鎌倉
電話ハイ三〇六八ワイ

各種ケーキ類
特に日本人向きに調製致します
洋菓子類一切製造
晩市内は多少に拘らず配達します
バウエル街三四二
パウエルベーカリー
布田惣一
電話ダグラス五五三一
自宅マーボール六〇七エル

N.Y.K.
1404 - 4th Ave., Seattle, Wn.
郵船案内
（船名）　（入港）　（出帆）
氷川丸　六月五日　六月十七日
日枝丸　六月十九日　七月一日
平安丸　七月八日　七月廿二日
横濱迄參等和食　六十弗
（當日正午出帆）
愈々波靜な北方航路の季節に成りました郵船の新船は三隻共既に改善の實績を擧げて非常の御好評を受けて居ります、今後共一層の御愛用をお願ひ申し上げます
日本郵船會社シアトル支店
晩市美市代理店
B. W. Greer & Son Ltd.
Great Northern Railway

Fuji Chop Suey
近代味覺に
美味しいお料理
設備とサービスの完全を期し安價を以て各位の御滿足を得べく努力いたして居ります　ゼヒ　どうぞ——
皆樂の社交場　南京料理
富士
出前迅速ツリニチ四八二二

▲鶴龜印白味噌飛切特等特約一手販賣
晩香坂市バウエル街三三七
蛭崎商店
電話ドグラス九九一

英國内著名の歌とダンスの喜劇役者ジャッキ・ブチャナン
最近の歌喜劇
『イエス ミスター ブラウン』
マーゴレット・グラハム、ハートレー・パワー
エルシー・ランドルフ其他有名俳優出演
ブッチャナンの狂躁ダンス映畫界始めての滑稽腹のよるダンス喜劇
△喜劇二幕△メリー・メロデー滑稽畫
△バガボント・アドベンチュア△風景畫
△ビーコン獨特封切メトロニュース
無料駐車　ウッドワード・グラーデ
晝間　十五仙　夜間六時より　廿五仙　子供十仙
西ヘスチングス街
キャロル街近く
ビーコン劇場

荷物運搬は凡て確實
親切
勉强で
好評な
電話ハイ一五六六
運送社へ
バウエル街四六三

CHOP SUEY
ASAHI
TRINITY　1723
大衆的支那御料理
出前迅速丁寧
大宴會歓迎
朝日
チャプスイ
晩市　バウエル街三五八
電話ツリニチ一七二三

内外食料品
晩香坂市バウエル街二二〇〇
岩本商店
電話ハイランド三六九八

金物類は一切大勉强
にて御用命に應じます何卒ふ引立を願ひます
ビーシー金物店
晩香坂市バウエル街二二〇
電話ダグラス五五三八

新着品御案内
◇宇治の新茶　一斤鑵七十仙　半斤鑵四十仙
◇新漬鹽鮭　一尾　廿五仙
◇（梅）淺草海苔　大判小判
◇ブロックビスケー六斤入五十仙
◇徳用醤油　泉一醤油　一斗入　三弗十仙
薄利多賣
顧客本位
晩市バウエル街四七五
ユニオン魚店
電話ハイ三三六—五四九

醫士
林弼臣
廣告
專門　挫骨、打撲傷、斬傷、腫物、筋痛るいれき、痔漏、火傷殊に打撲關節の痛み等は如何なる重症と雖も根治し猶接骨の技術に就ては既に日本人各位御熟知の事に候
東ペンダー街九二　電話シーモア三六二七

今回ステヴストン日本人各位の御便宜と御經濟を考へまして接骨、挫骨、筋違其他一般外科治療御希望の方は秋本金物店迄御申込下されば何時にても同店まで旅費無料にて出張し晩市と同樣の費用にて治療に應じますから同店まで御申込下さい

支那人接骨、筋違專門醫
林弼臣

婦人家庭

近ごろの結婚

地方からのお嫁さんを一般が歓迎する

結婚年齢は遅いと矢張り面倒

（入江興[illegible]長谷川堅三郎氏談）

結婚はまことに人生の重大事であり、従つてこれに處するには慎重な態度を採らねばならぬことは今更申す迄もありませんが次に最近に於ける結婚の傾向に就いて述べ参考の御参考に供してみたいと思ひます

◇

まづ第一に結婚ですが、昔と違つて現今では男女とも婚期が遅れて来るのは已むを得ぬ次第で、例へば女にしてみますれば、二十五、六歳はいゝと一般に考へられてゐるやうであります、而しこの考へは実際に當つてみると、當を得て居らぬやうです、女はせいぐ二十三歳位がとまりで、二十四は未だよいが二十五以上になりますと晩婚の理由を非常にやかましく言はれます

◇

と云ふのは二十五歳も過ぎた身で居るのは何かをこに缺陥があるのだらう、潔性の病氣でもして婚期を失したのではないか、と云ふ風に考へられ勝ちになります、現在では婚期の女の方がどちらかと云へば多いのですから、何も強て婚期の遅れた女を選ぶまでもなく云ふやうな事で、二十五歳から上の方は不利な立場に置かれます、一寸考へると現今のやうな世の中では女の二十五、六歳位は別に遅れて居らぬやうに考へられるが、実際上の女の婚期は二十一、二、三が最もよい時期であります

◇

次には男の婚期ですが、男の婚期も世間上はせいぜい三十一、二でありまして、これまた晩婚の理由を敬しく申述べられます、男の場合のばは、全然結婚しなかつたのはひつかくりの女でもありやしないか、と云ふ風が最も多い、現に自身も三十一、二で過ぎた年齢になると職業上方面に置かれ勝ちとなります、先づ実際上の婚期に就いては去のやうな順序を辿り行けば

次に、結婚を望まれる方に御注意迄述べて置き度いのは餘り完全な條件にこだわらぬやうにすることです、人によつては（主として男の方）いろんな條件を申出される方がありますが、例へば系統や容色は勿論、背の高さとか、髪の色とか云ふ風に、此れがいけない、あれがいけないとダメをむす方があるがこんな完全を期するのはまことに潔性は皆でさう云ふ理想の人と云ふものは滅多にあるものでない、先づ、結婚を定める根本義は、相手に潔性の病氣はないか遺伝性のものはないか、系統に缺陥はないかを究めることを第一とし、その他の一般並の缺陥はまづ互に我慢して貰ふことです

◇

それ等の一般並の缺陥は結婚してから家風に合ふやうにしむことも出来るし、お互夫婦が相協和して理想に近づくやうに努めればいゝのです、殊に初めからいろんな條件を出してゐては結局結婚は纏まらぬ事になつて終ひます

◇

結婚に關する因習は現代では出だらいで来ては居ますが、まだまだ因習に捉はれる傾向も少くありません、結婚する本人同士は現代的でも、先づ実際上の婚期に就いては去のやうな順序を辿り行けば

カフエー線の第一線に立つてケナゲに働いてゐる彼女――女給達はどうして結婚し、又どんな結婚生活を続けるのだらうか、だが彼女達は恐らく育てられた「ふひいき」にはあらで、チップ稼ぎの職業婦人、エロ・サービスとやらもせにやならぬ者もあつて見れば、劇場やどこかの倶楽部などで見合して相手を選ぶなどゝいふ廻りクドイ方法は殆んどない

◇

もつと簡単であることは勿論で、例へばお客の彼氏と奇つた喫茶店に時が纏まつて、翌日からアパートの一室に愛の巣を作つたなどゝいふスピード結婚もあれば時には千萬長者の一人息子や華族の御曹子に見染められて思はぬ玉の輿に乗つたりするものなどもあるが兎に角、それやこれやを合算すると彼女達の約八、九割は今を流行の友愛結婚なる方式を踏むものらしい

◇

が、併し彼女達は果して幸福なりや――この事についての正確な調査は無論困難だが、警視廳人事相談係の小林[illegible]都の仰しやるところによると「遺憾乍ら彼女達の結婚生活は多くは不幸である」とある即ち人事相談係の取扱ふ離婚事件は毎月百件に達してゐるが、離婚事件の六、七割は前身が女給であつた者だといふのである

◇

彼女達の結婚生活はたとへアパートで手鞠さげても幸福なのもあらうが、右の事實は全体的には彼女達の結婚生活が餘り幸福でないことを物語るものであらうと言はれる例はまだ少くありません

◇

ひのうまの事などは勿論、立派に迷信であるし、相性とか干支とか、餘り氣にかけぬやうにして欲しいものです

六七割は女給

警視廳で取り扱ふ離婚事件

友愛結婚の結果か

歴史や小説やで名高い英京ロンドンのロンドン塔の守衛は昔ながらのこんな服装の「ビーフイータース」――塔長のバーチス大佐が檢閲の光景

睡眠時間と年齢

幼年期と老年期は多くなる

睡眠時間は年齢により、人により季節により、又その時の體の生理状況によつて大變違ふが、健康な大人の平均睡眠時間はアメリカ、コルゲート大學心理學研究所長レアード博士によると次のごとくである

◇

即ち廿五歳では七時間廿五分、卅七歳七時間四十五分、四十五歳七時間五十分、五十五歳七時間四十五分、六十五歳七時間四十分、七十五歳七時間四十五分、八十五歳八時間十分等である

◇

生れたての赤ん坊が終日寝てばかりゐる事は人も知るところだが、それが赤ん坊から子供、子供から青年になるに及んで漸次少くなり廿五歳を境に又長くなり六十五歳に至つて再び少く八十歳に及んで再び高く睡眠を要求する事となる

僅か一噸の石炭を買ふ値段で
二個のグッドイヤー
タイヤーが購められます

吾々は記憶して居ますが小さい家に住んで大きな自動車を持つて居つた人は只一個のタイヤを買ふ費用で冬中の石炭を用意出來たものです
今日は小さい自動車を有し如何なる家へ住んでゐても
タッタ一噸の石炭代で
二個のグッドイヤー タイヤーを購められます
御來店の上御相談下さい

グリシング、オイリングは親切丁寧　修繕は完全にして
大勉強　ストアレージカーは月五弗

晩市ゴーア街アレキサンダー街角
日本オート
電話ダグラス二八九九

一ケ年保證付　バタリー　特價　六　弗
尚はバタリーチヤージは七十五仙宛で致します
ゼネレーター特價提供　ボート用として最も完全なもの　特價　五弗

薪炭
マーリン
薪炭會社
電話　ハイ五六〇五
住宅　ハイ一一四八エル

汽鑵製造及修繕
電氣ウエルディング諸鍛冶仕事
タンク煙筒類見積をいたします
アレキサンダー街七五〇
ハイ九三五夜ケリー一七〇五アール
Patterson Boiler Works

和洋雜貨食料品卸小賣
晩市バウエル街七六七
近江屋商店
電話ハイ一一三六

和洋雜貨食料品
漁船金具一切
ポートエレントン郵便二七
亀田商店
P. O. Box 27
Port Essington, B. C.

薪炭
POWELL WOOD
ドンライハ 3927
135 Powell Street
バウエル街一三五五

上等薪炭
電話ハイ三九二七
夜間ハイ一四四四アール

TYEE WOOD & COAL LTD
電話ハイ一三八三
夜間ハイランド六一六七
バウエル街一二九七
タイー薪炭商會

東京特電

ニウヨークで石井子が演説

ボイコットと條約違犯を國策の道具に使ふな

ニウヨーク電　國際聯盟會議に石井子はニウヨーク堀内總領事を伯爵に聯盟會議の席上ボイコット並に是れに對する聯盟規約の解釈を指摘し「聯盟規約並にケロッグ不戰條約は條約違反行並に聯盟ボイコットは正の條理條項を明記せざる限り世界平和の保障條約としては無効果なものである、聯盟規約は經濟的ボイコットを非難と同一に取扱ふ規定を設けなければならぬ、之を爲さざる限の國際聯盟は最近の日支問題に於る事例が明示した様に決して其の機能を完全に發揮する事が出來ぬだらう、ケロッグ不戰條約は武力の發動を國際紛争解決の道具として使用せざる事を規定して居るが、是れと同様紛争犯並に經濟ボイコットを國策の道具として使用せざる事を規定すべきだ」と述べた

米國アジア艦隊旗艦

横濱へ明日入港する

米國アジア艦隊旗艦ヒューストンは二日横濱に入港、各方面の歓迎を受ける事になつて居るが、天皇陛下には同艦見学遊覧ツ

シカゴ大博覽會で日本の娘さん

きもの着姿の行列で大喝采を博す

（シカゴ廿日發）世界の驚異として百廿七年を見ないが、其の歓迎の盛況として百廿七日なでには會場は完成する事になつてゐる、二十七日の開場式は世界大博覽會は初日以來世界各國の集まつた群衆十數萬人といふ雰囲気を極めてゐるが、場内の一景色として最大より期待されてゐる日本館は未だ完成

ベルリン市ボート倶楽部員の旗行列——白地に黒十字はヒットラーの戰旗、其ン中に鷲のあるのは大統領旗

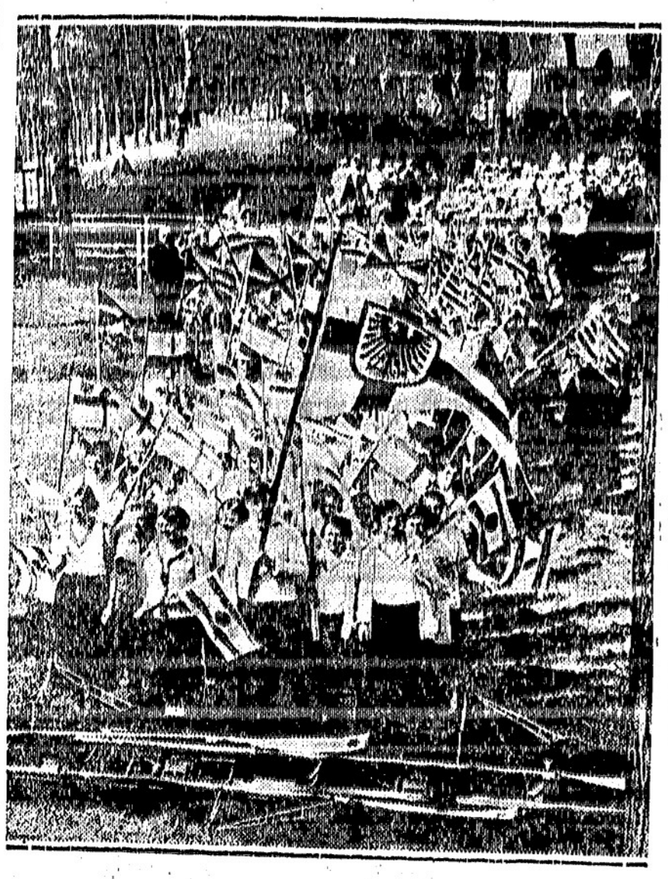

嘱した、尚シカゴ市には目下日本より渡來の日本人や米國在留日本人多數が來市し來前の賑はひを呈してゐるが尚かくの如く日本人が多く當市に集まることは珍らしいことであるので、これを記念として當市に何か記念樂でもと有志間で計畫中である

『眞珠の家』と支那の五重塔

日支が挙を競ふ

眞珠だけで初代ワシントンの生家を型どつた『眞珠の家』は御木本東京本店の尾崎慶三氏が六月中旬までに米國に持つて來ることになつてゐる、所が是を向ふに張つたわけではあるまいが支那から時價百萬弗と云ふチェードの五重の塔を出品してゐる、此の代物は先日上海から晩香坡經由で運ばれ既に陳列されてゐる、『眞珠の家』に就いて

『眞珠の家は二萬六千個の高價な眞珠で作つたもので四十五萬圓と評價されてゐます、出品後はどうするかまだ定まつてゐません、博物館に寄贈するかも知れませんが買ひ取る人はありません、それはギャングに狙はれるからです、家の庭に敷きつめた砂利に見立てたものだけでも一萬二千個あり、一つまみ盗まれても大變なものです』と御木本方では語つて居る

彦根高商長 矢野氏來晩

第二世問題につき感想を語る

滋賀縣彦根高等商業學校長矢野貫城氏は歐米視察を終へ歸朝の途次昨夜來晩、ホテル・バンクーバーに投宿中であるが第二世問題に就て次の様な感想を物語つた

『第二世問題に就ては米國方面でもよく聞きますが、此の國でスクールを卒業する第二世で更に日本の上級の學校へ進みたい人が相當にあると思ふ、現在の様な爲替相場では十錢弗もあれば一ヶ月の學費は十分だ私共の高商は官立である關係上私の獨斷で入學等に關し特別の便宜を與へる事は今直ぐ明言出來ない、併し自分も以前文部省に八年間も勤務した事があり、一應歸國して文部省と交渉し當地の第二世の爲め特別の便宜を計りたいと思ふ」

滿鐵の民間配當八分

滿鐵では七年度決算報告が武藤長官より拓務省へ廻付されるを待つて正式に民間八分配當の承認を求める筈

白鳥スエーデン公使

アグレマンが到着す

スエーデン政府に照會中の白鳥報聯長の同國公使に對するアグレマンは本日午後一時外務省へ到着、明日の閣議に附議した上發令の筈、尚白鳥新公使はノルウエー、デンマーク、フィンランドの特別兼任を仰付かる筈、内田外相は天羽參事官の情報部長任命と共に二日の定例閣議に諮り正式決定の筈である

英皇帝陛下の御放送

世界經濟會議の席上で

世界的不況を打破せんとする世界經濟會議は愈來る十二日英國皇帝ジョージ五世陛下御親臨の下にサウス・ケンシントン地震學博物館新館で開會されるが、當日陛下は開會の直後、ラヂオで全世界に放送遊ばされるに當り我が遞信省では皇帝陛下の御演說を受信し遠く國民に傳播させやうとロンドン郊外のラグビー無電臺と岩槻無電臺との間に此の程から中繼テストを行つて居るが成績良好で放送時間はロンドンの午後二時だから日本の午後十一時の豫定

セコンド・ナローの橋開通は又もや遅れる

オタワで決定をにる

今にも修理改築して今年末あたり開通するやうに傳へられてゐたセコンド・ナローの鐵橋は又しても延期が入つたものか暫時延期となる形勢である、上部改築に對する入札は本日開かれ海事大臣デューランローの手許に提出されたが大臣は許可に關する何等の發表も與へず手許保留と云ふことになつた

◇

テーラー市長などに言はせると政治問題がからんでゐるのでいつも遲延するのだと憤慨してゐる、セコンド・ナローは不通になつてから三年、未だ目鼻もつかぬ有様である

ダラートンの製材所再開

六月十五日から

ダラートンの製材所は長い間休業中であつたが愈六月十五日頃から運轉を再開することになつた、同製材所には日本人が以前二十餘名就働してゐたが是等の人々は目下大半他に就働中で中には歸國中のものもあるが同所再開と共に若干歸復するらしい、同所は今夏全部で百五十名位を使用する筈

◆青棟の下にて◆

△一昨夜久し振りに一夕の暇が出來たので近くのコンジョンス・パークに朝日對オイルの野球戰を見物に行つた。二三日雨の後を受けての久しぶりのゲームのせゐもあらうが仲々の見物人だ、日本人も約三割は來てゐる、持に若い選手のお母さん達が來て熱心に見てゐるのが目立つ

◇

△中村花屋のお母さん息子が一塁へ强ゴロをたゝきつけ、すべり込んで生きた時足を痛めた折なぞ、さぞ心配な事だらうなぞ、同じ子を持つ親心でセンチな同情をする

◇

△照明はよし、少し小さいが氣持よいグラウンドだ。そして未來ある若い人々で編成されてゐる朝日の選手は見てゐても氣持がよい。古い言葉だが勝敗は時の運だ、元氣にやりたまへ！

◇

△日本テニス倶樂部からは本年も此三日にシアトル（對抗戰に行くさうだ。本年は精鋭吉江兄はゐないが、老ひたりと雖も木下さん仲々元氣がある。新進の岩崎少年を勵まして戰つたら……それに松林、有門等の今年のアタリも好さそうだ、連勝二年の榮譽をよもや汚しはしないであらう

◇

△日本人勞働組合婦人部が主となつて本年の共進會に日本人部を設けるさうだ、色々と新しい方面に向つて躍進してゐる同婦人部の企てだ、きつと成功するであらう。こうした機會に多少でも日本人の趣味や藝術を白人に知らせる事が出來たら結構だ九重會の菊なども是非白人に見せたいものだ

◇

△三日の土曜日には富士チャプスイで朝日後援のダンス會があるさうだ、自分も老の腰をさすつて一踊りするつもりでテケツは買つて居る。近來の日本人のダンスと言へば主として二世の男女ばかりだが、どうです中老諸君も不景氣にクヨ〜〜許りが能でもない、若い人達の間に這入つて一つ踊つては如何です

◇

△一昨日英國ダービー大競馬でアイリッシ馬券を買つてゐた日本人も澤山あつたらうに二等の六萬弗も取つた人がないらしい十四萬弗引き當てるつもりでゐた自分達も口あんぐりだ、マア氣長に福運を待つ事だ、本社の某氏は當市病院の窓クジで五弗取つた通知を受けたが、折角の當りチケツを捨てゝしまつた後で、イヤ此際ダカイ〜〜とコボして居る

◇

△今日は久しぶりの好天氣ですこんな會話が或家庭で交はされてゐる……

「お母さん、妾、今日泳ぎに行つてもいいでせう？」

「あゝ、行つても好いとも、でもページング・スーツはちやんと長くしてね」

先日サルマタ一つで泳いだ男があつて問題を起したので公園課では警察と協力してピーチを本日から見廻つてゐるさうだ

米國デ杯の選手が決定

近く歐洲へ出發

アルゼンチン及び加奈陀に土つかずで勝つた米國のデビス・カップ選手は今回歐洲ゾーン派遣チームとしてバインス、アリソン、バンリン、ロットの四名を決定した、是等選手は近々歐洲に出發七月廿一、二、三日に連續五年優勝の佛國に挑戰する事にならう

フレザー増水

暑さが續けば低地に氾濫か

フレザー河は最近天氣が續くので段々増水し昨日はホープ町の水準で二十五呎二吋、ミッション

共進會出品の希望者へ

今年八月三十日から九月六日まで（スランダス・パーク内で開かれる共進會に「日本人部」として主として日本人の製作になる手藝品を出陳いたす事になりました、出品を希望される方は左の係へ御通知の上御相談下さい

△刺繍　ハンドウォーク上西郁子（電話ペビュー八四一九ワイ）
△編物　ミシンウォーク山本雪子（ハイランド三一六一）
△造花　重松りつ子（ダグラス四七九三エル）
△裁縫　安仲靜枝（ハイランド三六二四ワイ）伊勢崎ますえ（ペビュー三七八六エル）
△純日本手藝（絞り染、摘み細工、押繪類を含む）川野ゆきの（シーモア六七四アール）
△歐風手藝　宇都宮吉榮（ハイランド一〇七六エル）
△活花　四つ角みえ子（ハイランド一二〇〇アール）
△第二世製作品係り——ミス鈴木（シーモア七九三五）ミス兵頭（フレザー二一〇ワイ二）

其の他出品についてお問ひ合せになりたい方はハイランド二一八九鈴木へ——製作〆切り日は八月十五日と定めておきます

日本人部出展技藝委員會
塩内（日本人部内）に賣店を出したい希望の方はハイランド二一八九鈴木へ御電話下さい

事業委員會

八千餘弗貰ふ

拳固屋のマクラーニン

ゲンコ一つで世界拳闘ウエルター級選手權を獲得した晩香坡のジミー・マクラーニンが去る二十九日の大試合で選手權と共に貰つた分前金は八千五百三十九弗九十四仙即ち全入場高の二割二分半に當る請元は大損で二萬五千弗喰込んだ

教育問題研究會

晩香坡日本共立語學校では來る三日土曜日午前九時半より左の教育問題についての研究會を催す

△兒童の性癖について△讀方成績不良兒の指導について△成績考査について

本派佛教會便り

◇佛教日校教師講習會——本日午後入時よりカドバ會館に於て石黒開教使より佛教大意について講義がある

◇西二街佛青佛典講義——明日午後七時半より同佛教會に於て石黒開教使より阿彌陀經の正義があると

靜岡丸は絶望

引揚作業中止

以前晩香坡、横濱間の就航船だつた郵船の靜岡丸は先日本紙特電の報する如く日本近海で坐礁したが引揚げ絶望となり引揚作業も中止したと郵船會社へ入電があつた由

船切符販賣
日本郵船、シービーアール、アメリカンライン
日本行汽船切符直接販賣所
六月▲エシア　三日▲タフト　十日▲氷川丸　十七日
▲再渡航證明、移民官手續、妻子及使用人呼寄手續
▲出生、死亡、婚姻等届書、加奈陀政府出生届手續
▲歸化證にて當國旅券下附及妻子同伴手續、其他一般代理
晩香坡市パウエル街二三五
日本郵船會社
晩香坡船客係
中山義一事務所
電話ドグ三九四　住宅ハイ二二〇七アール

災難に豫告なし
不時の事變に備へられよ
世界的最大最信用各保險會社代理店
水原代理事務所
〔各種保險代理〕
〔日本行船切符販賣〕
東へスランダス街二〇八
電話シーモア三四四七

船切符販賣代理
領事館及當國政府諸届願書代作
其他法律事務代辯
井手律事務所
パウエル街二三一　電話ダグラス五五七六

日本行汽船切符直接販賣
晩香坡市パウエル街二〇三
移民官手續再渡航證明
妻子及使用人呼寄手續
諸願届代書一般代理業
竹内事務所
竹内
電話ツリニチー三六三三　自宅ハイ二九一三エル

治療と榮養の……文研の胚芽……一、五〇
獨逸製强精劑……スペルミン……二、五〇
胃腸病、喘息、肺結核に……オセロ……一、二〇
新しい○○良藥……ケンゴール……三、八〇
脂肪肥滿に安全な香藥アイマー……三、〇〇
時節柄値段は特に大勉强　パウエル街二五〇電話シー四〇八七
文化商會

大勉强
晩市パウエル街二六八
天野運送舍
杉山新吉
電話ダグラス三〇五九

魚肉青物類
新江州澤庵、酒粕他其食料品一切
パウエル街三五三　電話ツリニチー五七八四
スター魚肉店

Manufacturers Life
保險金二千弗
二十ヶ年掛終身保險に對する一ヶ年掛金
加入年齢　掛金
二十才　五十三弗
二十五才　五十七弗九十仙
三十才　六十三弗六十仙
三十五才　七十弗八十仙
マニュファクチャラース生命保險會社
晩市ゴーア街二〇三電話ダグ二八三
信夫事務所
信夫三郎　小山貞藏　關見健吉

◎日本行郵便物本局締切日
〔書留は卅分、小包は二時間前〕
〔爲替受付後入時半（土）後一時迄〕
▲六月三日エシア前十時
▲同十日タフト前九時

東京特電

停戰協定により 日支事變も一段落す

支那も極東事態を漸く認識し 日本外務省も滿足を表す

（第一報）釋京特電—世一日太沽で調印された日支軍事協定に關する公表は三日の發表の2ヶ月三日午前太沽に到着した我軍代表岡村寧次少將は午後四時北平東郊外總參議部に中國代表と第一回の會見を遂げ、次で世一日午前九時から第二回の會見を遂げ、次で世一日午後六時から第三回の會見を行ふべき旨を約した、次で世一日の會見は何等の支障なく極めて平穩裏に終了し、支那側に提示された日本側の協定成立條件に一部の修正を加へる事なく、原案其儘を以て午前十一時十一分調印を了し、次の第一段階である軍事的一段落をなすに至つた、本協定に就ては軍事的見地に立つて協議交渉より方針に修正した、尚協定成立に伴ふ支那の軍事行動に關する協定は、支那の軍事行動に關する協定は、支那の軍事行動に關する協定は、

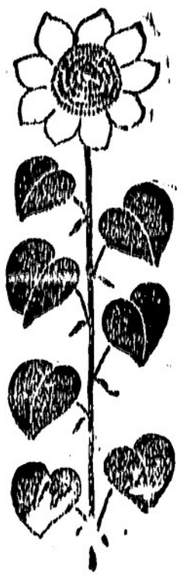

結婚街道

(30)

菊池寛

結婚初夜譚(一)

「日本式のがお似合ですね」

「でも、私丸髷なんかに結ひませんことよ、お嫌ひになつても！」

「一度だけ見せて下さい！」

「いやですわ。ルイ子さんなんかに、どんなに冷かされるか分らないわ。」

二人で食物の好き嫌ひを言ひ合つたり、お互ひの趣味を語り合つたり、結婚でもないことを話し合つて居ても、やつぱりたのしかつた。

静(静いたのは十時過ぎだつた。

ホテルの部屋は、二階の和室で二人限さし向ひになると、互の立居の音までも、きびしく耳にふれるほど静かだつた。

夜のものゝなまめかしく、敷かれてある小夜衣を真中にして、こちらの八畳で背廣の音を聞んで、二人坐つた。

互に眼の合ふのを避け合つてゐたが、燃える眼どは、こん夜眠でもらうと思はれる時を、青柱はビッタリ隆子の横顔に向けて

「隆子さん寝へて、おつしやれば、どんな寝ひでも立てます。僕は、はんとうに共安を愛します。」

「ありがたう。」

隆子も頬をかゞやかせて答へた。

「もう十一時ですから、彼方へいらつしやいませんか。」

「はい。」

青柱の寝顔は、ベールに出る前の鶴の鳥のやうに、ガタ〳〵ふるへてゐた。

部屋の片隅の朱塗の衣箱に、羽帽と重ねられて着物が、ふはりとかけられ、下の紙丸箱には隆子らしく、伊勢海や、紅やゝ色の紙類が、キチンと並べられて、最裏まで北朝の中の白い花のやうに咲かれた。

隆子は、いまは寝巻姿の肩の手の長刺繍で、ツッと青柱の方を見た。

青柱は、宜の丹前に着かへて、目にしみる冴白いシーツの上に

聰明な隆子に、そんな云ひ譯が通用するわけはなかつた。つんと顔をよこに向けたまゝ返事をしなかつた。

真に愛し合つてゐない二人は、かうなつてしまふと、忽ち感情のつながりが切れて、その間隙が見る〳〵大きくなつて行く。

殊に、暴性を扱ひつけない青柱は、自分の恐ろしい失敗に家も轉倒して、萬衆胸に浮ばず、たゞうなだれてゐる頭が、重くなるばかりだつた。

隆子は、裏切られた憤りに、冷静になつて

「パス・コントロールだなんて、結婚の初夜にそんなひどい事をなさる！」

から、その顔を見上げた。

青柱は、ハッとして、それを拾ひ上げると、急に、眼が蒼色になつて、顔色が褪つた。

隆子は、二三日前の夜、叔母から初夜の心得についてきかされてゐたので、青柱の狼狽した態度を見るとサッと疑惑の心が起つた。

みにくい、汚らはしい鯉の姿のやうなものを一必要があるのかしらと思ふと、悪寒を出して

「それ、何になさいますの？」

と云つて訊き返した。

隆子が、微に重ねて訊いたとき青柱の腕は、ふる〳〵ながら、隆子の肩を抱いた。

青柱の蒼るしげ不怠づかひにも拘はらず、隆子の背筋を冷いものが流れて、此一筋にと大切にしまつて置いた處女の潔癖は、その酬いを一目見ただけで忽ち破れて、青柱の手を拂ひのけると、シーツの上から、後ざまに身を引いて熱の上に身を固く坐り直した。

青柱も、思はず身體を固くして坐り直すと、新婚の床に、思ひがけない無気味な沈黙がつゞいた。

「僕、僕、パース・コントロールをしようと思つて……」

怒りのために、恥かしさは、隆子の心から無くなつてゐた。

や〳〵青ざめた顔に、美しい眼が火のやうに燃えてゐた。

◇新作小噺◇

入れ違ひ

甲——君は確か記憶力が非常によいとかいつてゐたから、一たん頭の中に入れたことは忘れまいね。

乙——うん、一度頭に入れたことは金輪際忘れないさ。

甲——よろしい。おや、すつと前に君に五ポンド貸したことも忘れないだらうね。

乙——あゝ！ さう〳〵、あれは別さ。なにしろ僕はあの五ポンドを頭に入れずに、ポケットへ入れたんでね。

文字通り

娘の父親「で君は、わしの娘の要求するものを何でも與へられるとでもいふのかね？」

婚志願者「は、確にさうです。だつて、お嬢さんは、僕だけを欲しいんだといはれましたから……」

賣出期間は七月五日迄 今便にて澤山入荷致しました品切にならぬ中 城寄の食料品店から御求め下さい

バンクーバー市 古屋商店

晩市バウエル街三六八 秋山金物店 電話ドグ二三七

大工道具一切

和洋雑貨食料品 東洋商業會社 P.O. Box 46, Port Essington, B.C. 主任 大橋松次郎

コロンビアマッチ を御試用あれ、上等の眞直な木目の木で造られ頭部は固く附着して居ますから外のマッチの樣に飛んでしまふ樣な事はありません、火附が好く充分満足を得られます 加奈陀製で、家庭サイズ四百本入 ポケットサイズ五十本入

晩市及ヴィクトリア スミス・デビッドソン・ライト會社 SMITH DAVIDSON & WRIGHT, LIMITED

葬儀社は棺、柩車、自動車を完備し死体を調整し親切丁寧に火葬の御用に應じます 百十弗、百二十五弗、百三十五弗 百五十弗、百六十五弗、百七十五弗 百八十五弗、二百弗、二百十五弗 右は當社の手數料、火葬料、棺(バス自動車)及客自動車一臺無料 其他の自動車は自費 特に日本人には大勉強いたします 東(スチングス街壹貳參五 ベル葬儀社 電話バイランド一五 Bell Funeral Parlor

晩市バウエル街三六〇 電話シー四五三三 昭和倶樂部 事務所用 電話ドグラス五五二二

●高等南京料理 コックは此の道の腕きゝで料理は貴樣のお口に合ふやう 美味に調理 値段は大々的勉強 晩香坂市バウエル街三八二 新南京樓 電話シーモア七八七五

高等南京料理 日本人諸君の御來店を歡迎仕候 晩香坂市バウエル街二五二 新北京 電話シー五七七四 同三五一七

For eczema and Skin and Blood Troubles

▲エクゼマや病膚皮血液の故障には

△ツルプラッドは血液を完全に清淨し其他血液の不純より來る諸種皮膚病を治癒します

△バックレイ同時に外部より用ずれば効果も赤より迅速に顯はれます

ツルプラッド オイントメント 五十仙 最寄りの藥舗でお購ひ下さい

商店主 運送業者 乞注意 輕快で無音 ダッジ六シリンダー輕自動車から運搬車は總て荷物運送に信頼の仕來る無公障の經濟的シャックとして然も價格低廉 頑丈な二噸ツッック 荷台六種の運搬車は總ての用途に適當し 西ジモジヤ 往四一八八ストン モーターのシーム ショールー照會あれ

バウエル街二一六 大倉洗濯所 事務所 電話ドグラス五五六八 工場 第四街一六〇 電話フェア一二

東カドバ街四三八 埋土 石原明之助 電話ハイ壹壹壹

和洋御菓子 晩市バウエル街二三五 横山菓子店 電話シー六九四一

印刷物——は最近破格の廉價で 御注文に應じてゐる大陸へ!! 上品に御自身の御姓名を印刷した 用箋や狀袋は中々に体裁のよいもので御座います 弊社では御趣味や御希望に應じて如何樣にも印刷して値段亦不況時に鑑みまして多少に拘らず本當に御安くして御期待に添ふ積りで居ります

其他 名刺、レターヘッド、ステートメント、ビルヘッド、荷札、テケツ、レーベル、商品目錄、サークラー等 何品に限らず大割引値段で御注文に應じます

ドミニオン及ウエスターン セールスブック取次販賣

晩市東カドバ街二二三—二二五 大陸日報社 印刷部 電話 ダグラス 五五參參

S. UCHIDA

人間松岡の全貌 森清人著 送料共 一弗十仙

大滿洲國建設錄 駒井德三著 送料共 一弗十仙

一粒の麥 谷孫六著 送料共一弗五十五仙

岡辰押切帳 賀川豐彦著 送料共 一弗二十仙

紅顔美談 佐藤紅綠著 送料共 一弗十仙

内田書籍店 電話シー六七一六 347 Powell Street Vancouver, B. C.

AMERICAN MAIL LINE AND DOLLAR STEAMSHIP LINES

アメリカンメイル・ダラー汽船會社

日本行 三等 片道五五弗 往復八七弗 廿二仙

同(クロス室)片道六十弗 往復九十五弗十四仙

(往復切符船賃は爲替相場の變動に伴ひ相違有)

船名 タフト ゼファーソン 出帆日 六月十日 六月廿四日

美府行テケツ無料進呈、美港着地より本船行タキシー及荷物運搬等無料 晩市を出發すれば間に合ひます 出帆日(午前十時半) 詳細は左記へ

電話シー九五二八 日本人 高橋保一 バウエル街三九六(ホテルウォールド一〇五番

現金で安く買へる店 米屋商店 電話バイランド八八九エル 649 Hastings St E Vancouver, B.C.

△改正値段表

▼防長特等白米 百五十斤 三、五五

▼同防長一等白米 百五十斤入 三、八五

▼同日本白味噌 百斤 一、七五

▼同赤味噌 百斤 一、三〇

▼キッコーマン醤油 大樽 一、一〇 小樽 一、三〇

◇味のよい然も安いハクマイ印日本米を御勧め致します

◇万一お氣に召さぬ時は現金引替に御引取り致します

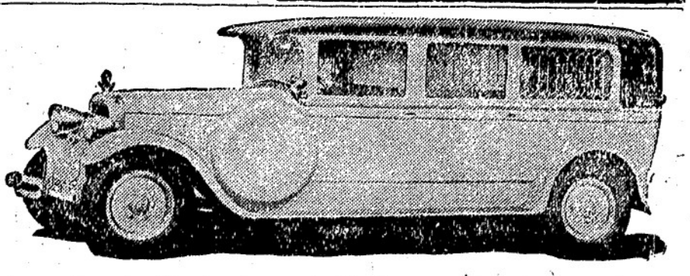

Exclusive Ambulance Service

上等の病院車にて病人の御用命に應じます、附添人は總て老練なる適任者と助手を有してをります 本社は特にアンブランスの御用のみに應じます セント・ジョン・アムブランス組合 西第十三街五三六 電話フェヤモント八〇

洋服裁縫 クリーニング プレス 直し物は特別大勉強にて可仕候 晩市バウエル街三九七 齋藤洋服店 電話シーモア一九三一アール

神力 無双術 擦療治 守尾式 熱浸透療法 男女諸病一切 バウエル街三九一第三、四號室 得業士 牛島治療院 電話シーモア五八五一 不在中はドグ四五六三アール

新作講談 お江戸裏町

中川雨之助作
荒川芳三郎繪

剣士

＝第廿四回＝

船の縁に、怪しい人の影が立ってゐる。

その影は、長いやつを横たへて、身支度をキリリとしたりであることが、鈍く沙しなやうな顔の月明りで見ゆる。

「侍せ！侍せ！」と、梦之助は、眠りから覚した、同時に、ピクともしない清澄さが、彼の全身へ、既にさつと漲つた。

果して、その人影は、梦之助の歩みがとまると、静かのやうに動いて、河岸の石垣の傾斜を上つて来る。

ふつゝと姿を消したので、大方船うたらうせ客してゐる。只では済みさうもない模様だが、利根川の水鏡の味を、よく〳〵忘れかねたゝみね、今夜もまた河ツ縁へ迷つて出たな。

「やかましいやつ出迷ひ可を吐す前に、俺のこの姿を、よく客者いて見ろい、手前を前り斬つて、また彼飛びをするつもりの旅装束だ」

剣口を動つて、爪先を土に喰ひ入らせつゝ、ジリ〳〵と迫つて来る山郎。

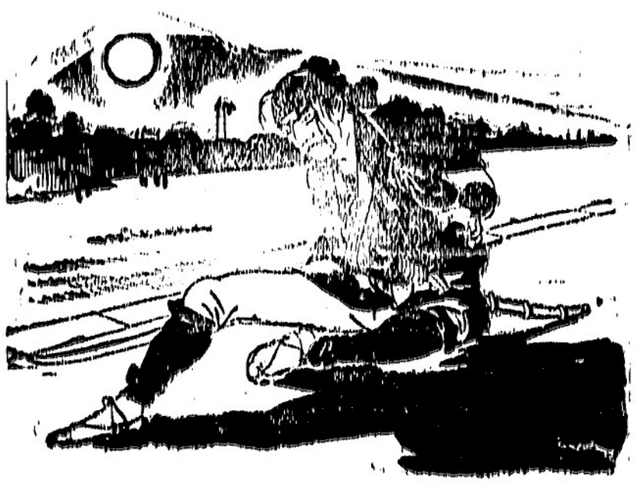

「通しのいゝこせた。だがその旅装束が、遠の旅の姿束とならねばよいが、はゝゝ」

「何をッ！」

発の鋭い気込である、剣を引つ提げ一気に斬込んだ切先からさが伸り輪い銀蛇を奏した。

間、その刃に空しく間を断ら せて、梦之助の眼が、手身をそらした弓形にかはすと、右手に残した鞘のまゝの佩刀の、その鍔もとでガチリと受止めたものだ。

ところが、何なる事線か、押せども引けども、山郎が間身の努力は空しく観い刃にでもかみしめられたやう、刀は鍔元から一寸たつて動かふとしない。

[illegible]の秘法、それ[illegible]に近しと言はれた美男の剣士梦之助の面目

に触れた腕前を知らなかつたのが山郎には取り返しのつかぬ不覚であつた。

その山郎の顔には、明白が、もうダメ〳〵と物いて来た。呼吸の乱れが、相手の小手にゆるみを生じさせる。

「一ト太刀も合さない中に、飽りにあつけない敗け目である」と、心はかりは焦つても、大人と小供は迷ふ腕前。その眼の前の事実は、どうすることも出来なかつた。

「早く逃げうせるか。それとも生性加も無く手間ひうる気か、この夜更に、いつまでも人物を振廻す気狂ひの相手は迷惑千万だ」

「倒れるまで、やるぞ！」

山郎は呻いた。

「強人にして、待たせて貰きたい好い度胸。命を助けて遣るのはその度胸を惜む拙者の寸志だ」

梦之助の言葉と一緒に、初めて刀が鍔元からスルリと離れる。

「ふのれッ！」と、その機を逸せず、打ちおろした二の太刀——

しかし、ホンの一と瞬きの間に「わッ」といふ山五郎、眉間に押ゐて地上に倒れた。生血がタラ〳〵と手を伝ふて流れる。

相頭の一撃に眉間を割られたのであつた。

「見事！」

自負を叫きつけて山五郎は引流きに放いた。

十歩の先に、鶴枝と並んで悠々歩いてゐる梦之助のうしろ姿があつた。

＝都々逸＝

はなれ〳〵に、生きてる命、無事が頼りの、ありつたけ

○

離れて逢つても、くるさい世間 時て逢つたら、なんと云ふ

日本行各船切符取扱
雜貨食料品
エキスプレス
晩市バウエル街四五三
電話バイ四八九
堀善商店

自人商標介紹に通報
其他代理業一切
バウエル街二四五
電話ダグ五五八八
自宅バイ一三五五エル
濱岸事務所

樂の調合
公認
パウエル薬店
バウエル街三九九
電話シー七五〇二
ショウ&ボ[illegible]の共同の薬店
Powell Drug Co.
138 Powell St. Vancouver, B.C.

男女着類一切
澁谷商店
バウエル街三七四＝三七八
電話シー八六一九
電話ダグ五五二五

男女子供靴一切
加藤靴店
住宅 東カドバ街七九一
バイ九二七エッキス

安くて上等の
薪石炭販賣
名畑運送舍
御移轉は特別勉強
電話ハイランド七六五
本宮
住宅電話バイ六三三九エル

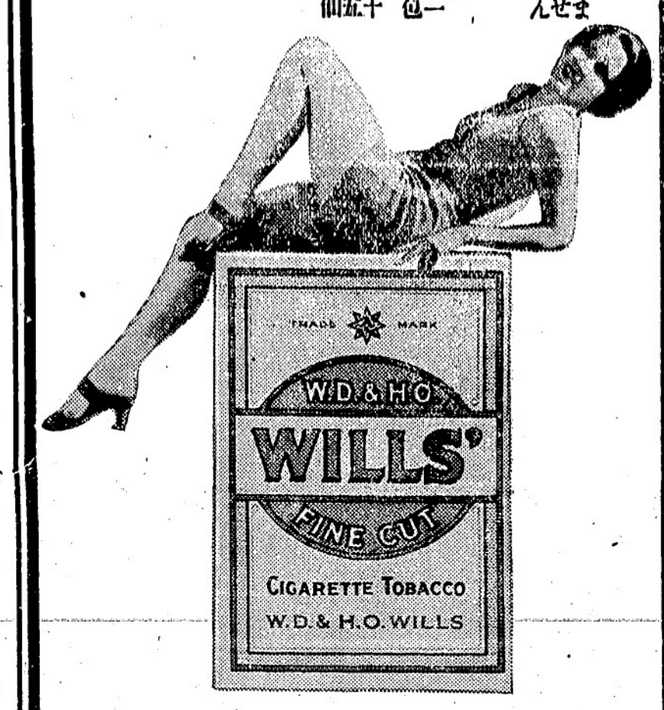

こぼまか
製造販賣
パウエル街三三六
前川魚肉店
電話ダグ三三六七
同
住宅ドグ四七八七アール

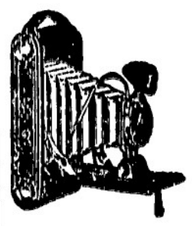

誠心堂
誠意
晩香坡市バウエル街二四九
電話シーモア四八八四
249 Powell St. Vancouver.

石炭販賣
誠心堂内
伊吹運送社
バウエル街二四九
電話シー四八八四
自宅ドグ四六七四エキス

熱帶藥草
カラニウム
Caranium

本剤は醫學博士岡部歴三郎先生が始めて日本の醫學界へ紹介され其れより數ケ年に亘り分析臨床實驗動物實驗等の研究が重ねられ分析の結果は無毒の事が立證せられ動物實驗の結果は本藥が喀血、血痰を迅速適確に止血する理由、心臓に害の無い事、副作用なく胃腸を強め榮養を向上せしめる理由等が判り又臨床實驗の結果は各種呼吸器病に對し今迄に曾て見た事のないと云ふ驚くべき成績を擧げられたのであります

適應症　百日咳、せんそく、肺結核、感冒　定價　一弗二十仙、二弗三十仙

寫眞現像、燒付迅速丁寧

和洋雜貨食料品
漁船用具類一切
ポートエシントン郵園三一
岸本商店
P.O. Box 31
Port Essington, B.C.

●魚類
●肉類
●青物類
●カマボコ
●和洋食料品
バウエル街二六二
茶木魚店
電話ドグラス五五四二

諸種製材
御入用の節は日本人販賣人山崎又は塚に御面談下さい
新西院
モハーク製材所
Mohawk Lumber Co.
New Westminster, B.C.

文房具類及卸商
晩市ホーマー街九九六
電話ツリニチー二五三二
COLUMBIA PAPER CO. LTD.

日本郵船 C.P.R.
アメリカンライン
日本行船切符
C.P. Express Moneyorder
販賣代理店
横濱正金銀行預金
送金無手數料取扱

和洋食料雜貨精米
新西院市
西口商店
電話雲雲六一—一八八五
自宅九〇九エッキス

輕快な春のお支度は
常に大勉強中の弊店で
バウエル街三二九
電話ドグ一七四七
宮崎商店

優良石炭
前川運送舍
晩市バウエル街三四四
電話シーモア七六六四

御移轉又は御歸國の際は是非更生の前川へ
時節柄大々勉強
日本行各船切符取次

新着御案内
□謝恩的の大特賣□
龜甲萬醤油 大樽 一丁（現金）二三、七〇
◎景品（御買上一丁毎に呈上致します）
三輪石鹸 一個（時價三〇）
□新茶
終日の御慰勞 精氣の御復活に
一斤鑵入 七五仙
半斤鑵入 四〇仙
◎日本サツマ芋 五斤 二五仙
良質安價の
香村商店
バウエル街二六九 電話ドグラス九二

バウエル街二二九
千鳥
電話ドグ五五七八
緑田玉子

ゴーア街一二〇
樂々
電話ダグ二七〇六

鎌倉うどん、そば、すし
どんぶり物一切出前致します
バウエル街二五〇
天狗
電話シー三五三八

御手輕料理
アレキサンダー街三六二
電話ダグラス七二三
吉野

バウエル街二二二
鈴蘭
鈴子
電話ダグラス五五一五

おめし
朝七時半より御一人前廿仙
丼物其他も格安に御需に應じます
晩市バウエル街二三七半
錦州亭
岩崎久子
電話シー一一八五エール

御めし 丼物一切
毎朝七時開店
晩市バウエル街二四三
安値
御めし
目さまし
電話シー五八二四

バウエル街二四四
小澤靴店
電話シー一二二〇

鳥類卵
豆腐類
種々御注文に應じます
晩市ゴーア街二二六
宮崎豆腐店
電話ドグラス四六七三エル

ミションヘネー晩香坡市間定期
晩市發 午前十時半 午後二時 五時
ミション發 午前八時 十一時 七時半
午後一時廿分 五時十分
週末特別乘車賃往復一弗九十五仙
客自動車
Mission-Haney-Vancouver Stage
晩市アボッツ街四四五ローダスホテル内
電話シーモア四九七〇
ミション電話一三七

脫毛劑
エヴクレーム
塗つて三乃至五分間後には魔法のやうにムダ毛がとれます
ワキの下、腕、脚、襟あし等のムダ毛を除いて隠されたる素肌の美を思ふさま發揮して下さい
皮膚を少しも荒さないでしかも氣持ちよくムダ毛、ウブ毛を一掃するのがエヴの特長です
ウブ毛、ムダ毛を除けば白粉がビロードのやうに美しくつきます
安全無害

下劑
ラキサトール
ラキサトールは少量で効を奏し無味無臭でありますから婦人小兒も嫌悪せず又服用が簡易で副作用が絶無であります、排便は緩和で習慣性を來さない爲め常習便秘者にとつては理想的下劑であります

ビクター レコード、ラジオ、蓄音機
バウエル街三〇一 電話ダグラス五五

クスリ 化粧品
みかご運送店……晩坡坡、ステブストン間 電話ステブストン二
大正堂

生馬の目をぬく 廣告の詐欺

欲の世相と法の不備に乘じて たなぼた式落し穴

「平安橋東詰ビル内」「新橋駅」といふ大看板を掲げ、地方の新聞紙上に掲載し、盛大なる廣告一、○万部を頒布、一部金四錢宛の一部分を割引きしい値段まで

さる金曜日、とある有名な廣告を掲げ、支拂には千圓ばかりの玩具の破損を送つて大騒ぎから十萬圓といふ大金をせしめた事があつた、今に始まつたことではないが、廣告を利用する詐欺はいよ〳〵巧妙になるばかりで

◇

東京市のどこを、何様、雑誌の廣告に通して、時々見受るもの、の廣告を行つてゐる、又生徒でもインチキ廣告の取締りを行ひ、そのインチキに對しては厳重において科料、拘留にかけよう

◇

その他なげの殺場、七面鳥御肴、警戒器の販賣等々その十中の八九までインチキ廣告とみてよい

ほとく困る係官

亜田保安課長談

「インチキの廣告はかなりあるが、と思と」

ふのが目下取調べ中

◇

どさくさ紛れらしい値段までいれた廣告を掲げ、支拂には千圓ばかりの玩具の破損を送つて大騒ぎから十萬圓といふ大金をせしめた事があつた、今に始まつたことではないが、廣告を利用する詐欺はいよ〳〵巧妙になるばかりで

◇

東京市のどこを、何様、雑誌の廣告に通して、時々見受るもの、の廣告を行つてゐる、又生徒でもインチキ廣告の取締りを行ひ、そのインチキに對しては厳重において科料、拘留にかけよう

◇

「安全剃刀」「ストロップ」「ブラシ」「ブラシ」「ブラシ