大陸日報
TAIRIKU NIPPO
(THE CONTINENTAL DAILY NEWS)
PUBLISHED BY
TAIRIKU NIPPO SHA LTD.
213 & 215 CORDOVA ST. E.
VANCOUVER, B. C.
本紙定價（前金）壹ヶ月七拾五仙 六ヶ月四弗五拾仙 壹ヶ年八弗五拾仙
發行所 大陸日報社
株式會社
社長 山崎寅
曉香坂市東カ下
バンクーバー二一五
電話バ五三三

◇知識の糧◇
◇常識の泉◇
報道は迅速と確實
記事は趣味と實益
◎讀め！讀め！
我等の大陸日報

(紙)はり（ペーパーハンガー）小林
スチングス街二四一
電話シーモア一八八七五ワイ

バウエル街一〇四五番
久永鍼灸療院
電話シーモア三七八八

特別廣告
起運送社
電話シーモア三五三八 越田 太一

東京特電

赤字公債の利子は増益で支辨す

大増稅はせず別に財源捻出

高橋藏相の持論不變

現内閣は更生の聲を挙げて邁進の時で當面の重要の案として財政の整理刷新を期したので高橋藏相は之に基き具体案の調査を急ぎ近日その樣子を発表する

鋭意腹案を練り

斯界に具体案の調査を命ず

藏相は十七日官邸に出、八代大蔵事務官等の間を受けたが、右の後の如く語った「日本の金利は各國に比較して高いと云ふやうな事を聞かなくなった、これ以上特に金利を下げるやうな事は成られぬ、公債もよく賣れてゐるやうで九月度末に日銀の公債引受が十億になるやうな事はあるまい、公債の低利借換へも期限の來たものは四分に借換へるが、期限の來ないものに手をつけるやうな事はにはなってゐない」

増稅計畫には公債の利子支辨の爲めには小範圍の増稅は止むを得ず只今何等の論を持ち合はせない

金利は是以上下げぬ

公債の利子支辨の爲めには小範圍の増稅は止むを得ず只今何等の論を持ち合はせない

増稅計畫には

公債の利子支辨の爲めには小範圍の増稅は止むを得ず只今何等の論を持ち合はせない

藏相は十七日官邸に出、八代大蔵事務官等の間を受けたが、右の後の如く語った「日本の金利は各國に比較して高いと云ふやうな事を聞かなくなった、これ以上特に金利を下げるやうな事は成られぬ、公債もよく賣れてゐるやうで九月度末に日銀の公債引受が十億になるやうな事はあるまい、公債の低利借換へも期限の來たものは四分に借換へるが、期限の來ないものに手をつけるやうな事はにはなってゐない」

鋭意腹案を練り斯界に具体案の調査を命ず

藏相は十七日官邸に出、八代大蔵事務官等の間を受けたが、右の後の如く語った「日本の金利は各國に比較して高いと云ふやうな事を聞かなくなった、これ以上特に金利を下げるやうな事は成られぬ、公債もよく賣れてゐるやうで九月度末に日銀の公債引受が十億になるやうな事はあるまい、公債の低利借換へも期限の來たものは四分に借換へるが、期限の來ないものに手をつけるやうな事はにはなってゐない」

日本マッチに

瑞典代表から販路協定申込

商工當局對案研究中

スエーデンのマッチ・トラストの代表ウォター・カーターは東洋方面の販路開拓の爲めに來朝中であったが、十七日商工省に吉野次官を訪ねスエーデンのマッチは一時盛んに輸入されたが其後クロイグルの死後内の整理を行ひ續いてマッチ專業に專心する事になったに就ては日本國内の業者と販路の協定を締結したいと述べ之に就き吉野次官の語る次である、之に對し吉野次官は往年日本の同業者が英國同業者に脅迫された事情を述べ協定は日本側業者は勿論政府としても絶對に反對する旨を明言した、尚ほ日本側業者ならば不能ども限るまいと答へ

日本マッチに

瑞典代表から販路協定申込

商工當局對案研究中

スエーデンのマッチ・トラストの代表ウォター・カーターは東洋方面の販路開拓の爲めに來朝中であったが、十七日商工省に吉野次官を訪ねスエーデンのマッチは一時盛んに輸入されたが其後クロイグルの死後内の整理を行ひ續いてマッチ專業に專心する事になったに就ては日本國内の業者と販路の協定を締結したいと述べ之に就き吉野次官の語る次である、之に對し吉野次官は往年日本の同業者が英國同業者に脅迫された事情を述べ協定は日本側業者は勿論政府としても絶對に反對する旨を明言した、尚ほ日本側業者ならば不能ども限るまいと答へ

日印會商に新を展開

英が日印通商條約に新提議

英國政府は日印通商條約に對し英蘭通商條約に倣って英印間の特惠關稅を承認せしめる條項を挿入すべしとの新提議を出したが、英蘭條約は總務的となってるので常國政府は之に對し日本と接壤國との特惠關稅をも認むべしとなし、印度に於て濱田代表と印度政府と折衝中の所最近英國政府は英印特惠關稅承認要求を撤回するから日本側でもその接壤國との特惠關稅要求を撤回し新條約では相互に特惠關稅問題には觸れない事にしたいとの意嚮を洩らし來った、斯くて日印會商は茲に新なる展開を示すに至った、外務局は右對案に就き目下考究中である

日印會商に新を展開

英が日印通商條約に新提議

英國政府は日印通商條約に對し英蘭通商條約に倣って英印間の特惠關稅を承認せしめる條項を挿入すべしとの新提議を出したが、英蘭條約は總務的となってるので常國政府は之に對し日本と接壤國との特惠關稅をも認むべしとなし、印度に於て濱田代表と印度政府と折衝中の所最近英國政府は英印特惠關稅承認要求を撤回するから日本側でもその接壤國との特惠關稅要求を撤回し新條約では相互に特惠關稅問題には觸れない事にしたいとの意嚮を洩らし來った、斯くて日印會商は茲に新なる展開を示すに至った、外務局は右對案に就き目下考究中である

將來を考慮す

極東大會の參加反對論者に

体育の父安部氏語る

愛國學生聯盟、大日本學生聯盟、東京大學應援團聯盟等は滿洲國の參加せざる極東大會に出場する愛なしとの宣言を極東大會派遣選手に提出する等今回の体協の取った行動に對して一部に反對が相當あるが、右に就きスポーツ界の先輩安部磯雄氏は語る「今度の問題に就て考へるに滿洲國の問題の爲に日本が極東大會に參加せずと云ふ事になれば此の大會を事實上打ち壞して終ふものでそんな事はしたくない、スポーツは政治と密接な關係はない、別々に考へたい、今日本が脱退すれば將來滿洲國を參加させる機緣を失ふ事になり、大局から見て今日不愉快に感じても將來に於て滿洲國參加の目的を達する事が必要である」

將來を考慮す

極東大會の參加反對論者に

体育の父安部氏語る

愛國學生聯盟、大日本學生聯盟、東京大學應援團聯盟等は滿洲國の參加せざる極東大會に出場する愛なしとの宣言を極東大會派遣選手に提出する等今回の体協の取った行動に對して一部に反對が相當あるが、右に就きスポーツ界の先輩安部磯雄氏は語る「今度の問題に就て考へるに滿洲國の問題の爲に日本が極東大會に參加せずと云ふ事になれば此の大會を事實上打ち壞して終ふものでそんな事はしたくない、スポーツは政治と密接な關係はない、別々に考へたい、今日本が脱退すれば將來滿洲國を參加させる機緣を失ふ事になり、大局から見て今日不愉快に感じても將來に於て滿洲國參加の目的を達する事が必要である」

中村凱旋將軍の參内、

獨逸の再軍備

フランスは絶對反對を表明

英國の軍縮交渉頓挫

パリ特電——フランス政府は十七日午前閣議を開き英國政府に對する軍縮交渉を延期決定した、右決定は近くロンドン駐剳フランス大使を通じ英國政府に通達する筈であるが、右決定に於てフランス政府はドイツの再軍備に絶對反對を表明し特に次の二點を強調してゐると傳される（一）英國がフランスの安全保障要求を容認するに至ったのはドイツの再軍備を法律的に承認するが如き取決めには絶對に反對する（二）フランス政府は今後更に主要國間に軍縮交渉を繼續する事は無用と信じ將來の交渉は一切軍縮會議に委ぬべき事を提議する、フランス政府が斯く一般の豫想に反し飽くまでドイツの再軍備絶對反對の立場を固執する結果ドイツ政府の軍縮會議脱退後英獨佛伊四大國間に繼續されて來た軍縮交渉は殆ど何等の成果をも收める事なく事實上決裂するに至るものと見られてゐる

獨逸の再軍備

フランスは絶對反對を表明

英國の軍縮交渉頓挫

パリ特電——フランス政府は十七日午前閣議を開き英國政府に對する軍縮交渉を延期決定した、右決定は近くロンドン駐剳フランス大使を通じ英國政府に通達する筈であるが、右決定に於てフランス政府はドイツの再軍備に絶對反對を表明し特に次の二點を強調してゐると傳される（一）英國がフランスの安全保障要求を容認するに至ったのはドイツの再軍備を法律的に承認するが如き取決めには絶對に反對する（二）フランス政府は今後更に主要國間に軍縮交渉を繼續する事は無用と信じ將來の交渉は一切軍縮會議に委ぬべき事を提議する、フランス政府が斯く一般の豫想に反し飽くまでドイツの再軍備絶對反對の立場を固執する結果ドイツ政府の軍縮會議脱退後英獨佛伊四大國間に繼續されて來た軍縮交渉は殆ど何等の成果をも收める事なく事實上決裂するに至るものと見られてゐる

遞信記念日

全國的に擧行

功勞者表彰す

遞信省では四月二十日は第一回の遞信記念日を迎へ全國的に記念式典を催すが此の日は特に遞信關係の勤續功勞者六百五十名の表彰式を擧行する事となり此の中には在外電信局勤務の遞信事務官（上海）嘉野入郎、同遞信事務官（青島）舟橋尚、遞信書記（上海）鈴村芳次の三名が含まれ三十五年以上勤續功勞顯著なるものとして遞信大臣より銀杯一個授與せられる

遞信記念日

全國的に擧行

功勞者表彰す

遞信省では四月二十日は第一回の遞信記念日を迎へ全國的に記念式典を催すが此の日は特に遞信關係の勤續功勞者六百五十名の表彰式を擧行する事となり此の中には在外電信局勤務の遞信事務官（上海）嘉野入郎、同遞信事務官（青島）舟橋尚、遞信書記（上海）鈴村芳次の三名が含まれ三十五年以上勤續功勞顯著なるものとして遞信大臣より銀杯一個授與せられる

北鐵交渉の

再開が近づく

外相の斡旋で

愛にソ國側が提出したる北鐵讓渡問題に關する提案に對し滿洲國側の回答は漸く成案を得たので二、三日中に廣田外相の手許に送達され廣田外相はユレニエフ大使の來訪を求め是を手交する事になる模樣である、依って之を機會として遲延に遲延を重ねた北鐵交渉は愈愈近々中に再開を見るものと觀られるに至った

北鐵交渉の

再開が近づく

外相の斡旋で

愛にソ國側が提出したる北鐵讓渡問題に關する提案に對し滿洲國側の回答は漸く成案を得たので二、三日中に廣田外相の手許に送達され廣田外相はユレニエフ大使の來訪を求め是を手交する事になる模樣である、依って之を機會として遲延に遲延を重ねた北鐵交渉は愈愈近々中に再開を見るものと觀られるに至った

日露の交歡

駐日露大使

の招待會で

駐日露國大使は十八日正午露國大使館に日露協會關係役員を招待午餐會を催し、出席者は加藤寛治大將、重光外務次官、天羽情報部長、松方幸次郎、田中都吉諸氏その他二十名、並びに大使館側はユレニエフ大使以下午餐を共にした後別室で歡談を交へ午後三時頃散會した、尚爲に露國大使の外務首脳部を招待、廣田外相の露滿北鐵交渉關係者招待等もあり此の種懇談會が頻繁となったのは注目さる

日露の交歡

駐日露大使

の招待會で

駐日露國大使は十八日正午露國大使館に日露協會關係役員を招待午餐會を催し、出席者は加藤寛治大將、重光外務次官、天羽情報部長、松方幸次郎、田中都吉諸氏その他二十名、並びに大使館側はユレニエフ大使以下午餐を共にした後別室で歡談を交へ午後三時頃散會した、尚爲に露國大使の外務首脳部を招待、廣田外相の露滿北鐵交渉關係者招待等もあり此の種懇談會が頻繁となったのは注目さる

下田の黑船祭

下田では開港八十年を記念して明後二十日から二週間黑船祭を開催するが海軍では當日横濱から驅逐艦二隻を派遣、アメリカ大使や海軍代理野村大將、外相代理佐藤情報課長便乘して江川太郎左衛門ペルリ、ハリス等開港に緣ある先賢慰靈祭に出席する

下田の黑船祭

下田では開港八十年を記念して明後二十日から二週間黑船祭を開催するが海軍では當日横濱から驅逐艦二隻を派遣、アメリカ大使や海軍代理野村大將、外相代理佐藤情報課長便乘して江川太郎左衛門ペルリ、ハリス等開港に緣ある先賢慰靈祭に出席する

對日爲替相場

ニューヨーク特電——十七日當地米日爲替は三十弗五十仙保合、氣配鈍重

高評のヨリ良いシャンテクレーシガレット紙を御使用あれ
Chantecler CIGARETTE PAPERS
若しシガレットを早く容易にお卷きにならうと御考へなら
大きな自動組合式ッツ 五仙

The Yokohama Specie Bank
822 3rd Ave., Seattle
Phone Elli. 8575 P.O. Box 1917
●資本金 壹億圓
●積立金 壹億二千貳百七十五万圓
横濱正金銀行
シアトル支店
○郷里送金—無手數料ニテ日本内地、滿鮮、其他ヘ迅速
○日ッ確實ニ送金致シマス
○普通送金—送金手形或ハ電信爲替ハ世界各地向取組ミ
○米國貨定期爲替手形—利息、六ヶ月以上年三分七厘
○六ヶ月以上年三分定期預金—證書又ハ定期爲替手形擔保トシテ貸出ノ御便宜ヲ取計ラヒマスカラ御遠慮ナク御相談下ザイ

THE SUMITOMO BANK OF SEATTLE
802 3rd Ave., Seattle, Wash.
シアトル住友銀行
日本向送金手形、郷里送金は左記のローヤル銀行支店にて御取次致しますから精々御利用下さい
晩香坂イーストエンド、スラヴストン、ニューウエストミンスター、マーボール、ラドナー、カムバランド、ヴイクトリア等
米金預金 定期預金 六ヶ月以上年三分
持別定期貯蓄預金 十ヶ年書替不要年三分
月掛貯金金 年三分
日本向定期爲替手形六ヶ月以上年三分七厘

THE ROYAL BANK OF CANADA
East End Branch
Vancouver, B. C.
▲預金▼
總ての銀行取引には常ローヤル銀行と御願ひ致します、當行では貴樣に充分滿足を御與へする事が出來ると確信して居ります
▲送金▼
多數の日本内地銀行と取引して居る當行では日本送金相場を非常に皆様の御承知の事と存じます
勉强して居ります事は既に當行では日本人事務員を雇用して居ますから日本人の取引には非常に便宜で殊に地方に在住なさる方では邦文の手紙で諸用を達する事が出來ます
▽總資産 七億弗
▽資金及積立金 七千一百萬弗
ローヤル銀行
メーン街及び七スチング街角

SUN LIFE OF CANADA
加奈陀サン生命保險會社
一九三三年度（十二ヶ月間の）新保險契約額
貳億餘弗
創業以來一九三三年末迄契約者及受取人への支拂總額
八億餘弗
一九三一年四月一日以後加入の分には滿五ヶ年目に特別配當を支拂ます
日本各地に支店及び代理店あり
300 E. Cordova St., Vancouver, B. C.
電話ダグラス五五九九及四六九七アール
代理店 主任 中野庄輔
中野保險
伊澤兵頭 英之俊 小林貞二 岡田熊太郎 渡邊順次郎 大橋文次 横濱成宗一 古林一 松村末記 山島雄

PENNIES PRODUCE POUNDS
御家庭用
◉貯金箱
塵もつもれば山となります
小錢をむだにせず貯めますと知らず〳〵いつのまにか大きな金高となります
一弗御預けになればどなたにでも御貸し致します
是非此貯金箱を御利用下さい
晩香坂市バウエル街三九八
日加合同貯蓄會社
電話ダグラス四〇〇
JAPAN AND CANADA TRUST SAVINGS CO.
P. O. Drawer 130 398 Powell Street
Vancouver, B. C.

AMERICAN MAIL LINE AND DOLLAR STEAMSHIP LINES
アメリカンメイル・ダラー汽船會社
日本行三等片道五五弗
船名 ジャクソン ゼファーソン グラント
出帆日 四月廿八日 五月十二日 五月廿六日
美府行テケット無料進呈、美味日本食、各船共日本人料理人及給仕があります、美港着地より本船行タキシー及荷物運搬等無料
晩市を出發すれば間に合ひます
出帆日（午前十時半）
詳細は左記へ
電話シー九五二八 日本人船客係
バウエル街三九六（ホテルウォールド一〇五番）
（不在中はシーモア三七八八）
高橋保一

コロンビアマッチ
を御試用あれ、上等の眞實な木目の木で造られ頭部は固く附着して居ますから外のマッチの樣に飛んでしまふ樣な事はありません、火附が好く充分滿足を得られます
加奈陀製で家庭サイズ四百本入ポケット五十本入
晩市及ヴイクトリア
スミスデビッドソン エンド ライト會社
SMITH DAVIDSON & WRIGHT, LIMITED

良い品をお安く
皆樣の古屋商店
電話シーアモ武九參參
西へスチングス街四六
端午の節句
武者人形大賣出し
屏風旗付七品 矢襖付小陣道具 菖蒲太刀付七品 二尺屏風型七本立 二尺七本立
三、九五 一、五〇 一、九五 四、五〇 三、五〇
加藤 牛若 爲朝 桃太郎 鐘馗 熊乘 鯉乘 大閤加藤 兒島高德 神功竹内 凱旋桃太郎 賴家供付 金太
尺弓太刀揃 尺五弓太刀揃 尺三弓太刀揃 金巾赤鯉十二尺 同 黑鯉 同
二、七五 三、五〇 二、〇〇 一、二五 一、二五
鯉持金太 鬼踏 岩付鯉持金太 滿洲愛國號 滿洲引揚 滿洲軍旗掛 滿洲熊ケリ 子供武者人形 尺二兜 金鯉幟 紙鯉赤、白 掛繪
一、〇〇 一、四五 二、九五 三、五〇 三、五〇 三、五〇 二、五〇 二、二五 二、二五 二、四五 一、四五
尺具足 葛藤太刀 大五品樓
二、五〇 一、九五 一、九五

河畔句會稿（三）

フレザーミルスより

霞晴　春晴

さゝづりや山影ぬくき重の畦
晴や鍬かつぎ行く裏の木戸

晴雨　春晴

さゝづりや庄屋の屋敷にて

孤村

さゝづりや浦して丘の一軒家

野の

晴や水の面をすけて光る湖

一山

晴や裏戸敷をくゞりぬけ

清水

さゝづりや寺のび上る草の脈
さゝづりや蔦しなんどする日射

寸枝

初手

さゝづりに潮の鳴つきにけり
一上流りさゝづる朝の頃かな

ボートルバニ　靜帆

さゝづりや庭の木々を渡りけり
晴きつゝ朝さゝづりの耳にしむ

題目　花雲

皮骨選

（天）晩香坡　亦人

公園の鄉子の眼や花蘇

（地）　潮

陽炎の魏みやびなり花蘇

（人）　霜晴　春晴

鍾の音の遠く響く花蘇

佳作（到着）

花蘇の社の奥深し
そよと吹く風の風や花蘇

的々

解手に停む獄や花蘇

掛茶屋に入る人多き花蘇

サルバン　金孟

帆のぢる船の渡や花蘇
鐘の音丸松にこもりて花蘇

間上　八郎

海なる海ぞどゞく花蘇

花もり音樂の人たかり

梅晴

花ぐもりサローチの鐘の遥る蘇
河上は花ぐもりして水綾し

一山

富士一つ埋め殘して花ぐもり

飛行機を涙く吸ひ込む花ぐもり
國境なく花蘇る平和さよ

山中說法

楚人冠

（一）

「ジャパン」といふ言葉を一切使はせまいとする一種の運動がある。さういふ運動と同情を持つてゐる人は、晩分多いらしい。

悪いことではないが、私は無條件にこれに贊成し兼ねる。

「ジャパン」といふは英語だ。その語源が支那語から來たか、日本語から轉じたかは知らぬが、兎に角今は英語である。この故に英語を用ふる人がその中に「ジャパン」を用ふるのは、當然のことであつて、それを日本人の方から「ニホン」とか「ニッポン」とかいはなくては承知しないといふのはちと干渉が過ぎる。

◇

もし他國の國號を勝手に呼びかへるのは怪しからぬといつて怒るなら、そんな事をいつて怒るところの日本人自身が「イギリス」だの「ヤポン」だのと、勝手に他國の名を呼びかへてゐるのはどうする。わが身つねつて人の痛さを知りかねしである。

日本語が英國を「イギリス」といつてゐるやうに、英語は日本を「ジャパン」といふまでである。イギリスやアメリカの人はいふも更なり、日本人でも支那人でも、英語を使ふ限り、その中で「ジャパン」といつても差支ないことは英國人が日本語を使ふ時に、英國のことを「イギリス」といつても差支ないのと同樣である。

◇

「ニッポン」といふ國の名がある以上、これをあまねく世界中の人に使はせようといふのなら「ジャパン」をやめさせるだけでは物足りない。フランス人、スペイン人、ポルトガル人をして「ジャポン」といはしめず、ドイツ人をして「ヤパン」といはしめず、イタリー人をして「ジャポーネ」といはしめず、ロシヤ人をして「ヤポス」といはしめぬ所まで行かなければ、ダメだ。

「ジャパン」といはせぬ運動の愛國的であることは命を聽く。たゞしかし英語を解り英文を綴る時その中に「ジャパン」の語を用ふる人があつても、それに非愛國者呼ばゝりをせぬだけの雅量が愛國心と共にあつてはしい。

私は今でも時にはジャパンといふ言葉を使ふが、しかし愛國者であることは、必ずしも人後に落ちぬつもりである。（つゞく）

常に「ウイルス」細刻紙を御使用あれ　煙草と共にヤンテクター

白味噌　清酢
天
糀納豆製造
大樽　五十斤
小樽　十二斤
中樽　廿四斤
入味噌質
亀甲天醬油
直輸入元
バウエル街二一四一
天野兄弟商會
電話ハイ五五二六エル

神力無双術擦療治
守屋式靈熱浸透療法
バウエル街三九一第三、四號室
得業士　牛島治
電話シーモア五八五一　不在中はドグ四五六三アール

パイ又はビスケット
類を御燒きになるには
B&K ペストリー
フラワーと御注文下さい
必ず御滿足を得られます

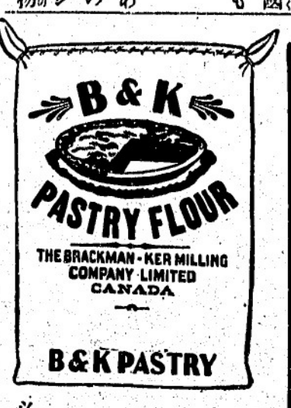

晩香坡市バウエル街二五三
ビーシー魚店
電話ダグ二七八八　夜間シー三五三八

ROBERTSONS PURITY BREAD
ロバートソン
精製ブレードは
人体の建設素で
市場最上のブレードです
最寄りの店でお求めなられるか、
ハイランド二一七一（電話下さい）

世評の高き
グッドイアータイヤ
其外自動車附屬品一切大勉强で御用命に應じます
邦人唯一のグッドイアータイヤ
特約代理店
晩市アレキサンダー街ゴーア街角
日本オート
電話　ダグラス　二八九九

晩香坡同胞青年詩家エドワード・カンノは學資を得る爲サイン肖像畫等の注文に應じ逆境にあるも彼の繪畫完成の目的に向つて献身的努力を拂ひつゝある、最近彼の仕事は日白人間に非常な好評を得てゐる彼は彼の爲に理解ある同胞諸氏の援助に深く感謝して居る
アトリエ　ダンレビー街一四三　電話ダグ四七八五アール

開業廣告
私事永らく名畑靴店に就働致し居りましたが今回獨立左記の場所で靴工所を開業致しました、親切丁寧を旨として不況に際し大勉强にて御用命に應じますから何卒倍舊の御引立を御願ひ致します
晩市バウエル街四五五
野瀬靴工所
野瀬太治郎

N.Y.K.
1404 - 4th Ave., Seattle, Wn.
郵船案内
（船名）　（入港）　（出帆）
氷川丸　四月廿一日　四月十九日
日枝丸　五月三日
平安丸　五月十四日　五月廿六日
横濱迄等和食　六十弗
（當日正午出帆）
天津日嗣の皇子は
御降誕遊ばされました
帝國日本の將來は萬古不易として萬々歳です
商業、工業、學術、技藝等萬般に於ても今や全く旭日昇天の勢です、一度と云はず二度三度是非母國御訪問を御勸め致します
日本郵船會社シアトル支店
代理店　晩市　美市　B.W. Greer & Son Ltd, Great Northern Railway

我等若し戰はゞ　平田晉策著　一、三五　送料共
乃木將軍　眞山青果著　一、五〇　同
海豹の如く　賀川豐彦著　一、二〇　同
ごろつき船　上　大佛次郎著　一、五五　同
下　一、六五　同
同
内田書籍店
電話シー六七一六
S. UCHIDA
347 Powell Street Vancouver, B.C.

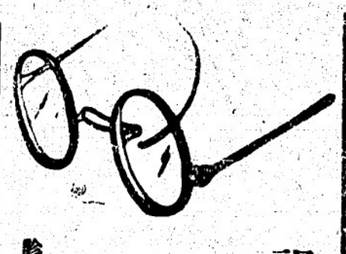
視力檢定
眼鏡調製
（スティングス街記念塔前ドミニオン建物内二〇二）
視力專門醫　ノックス・ハンプリー
電話シーモア七六〇三
診察時間　午前九時より午後六時まで

端午の節句人形大賣出し
臺職平枠五本立　尺五
同　角　尺八
同　弓　臺　二尺
加藤　一人立
同　供付
虎突加藤
辨慶七ツ道具
同　具足
金太郎吹流し
子供一人引上
同　馬乘
同　桃割突
同　虎
同　千成
同　土俵入
同　熊
同　鯉
同　桃
同　角力持投
同　獅子持投
同　軸
掛軸
陣提灯（大）
晩市バウエル街三六九
前川商店
電話ダグラス九八一

内外食料品
晩香坡市バウエル街一二〇〇
岩本商店
電話ハイランド三六九八

電話シー四五三三
晩香坡市バウエル街三八〇
昭和倶樂部
事務所用　電話ドグラス五五二二

御存じですか？？？
ユニオン新發賣のユニオンタバコを
色が美しくて　キザミが細くて　吸ひ易くて
然も値が安い
半斤カン　六十仙
二鑵御求めの節はタバコ入又はタオルを一個お添へ申します
晩市バウエル街四六九
薄利多賣　顧客本位
ユニオン魚店
電話ハイ三三五＝三三六

醫士林弼臣廣告
專門　挫骨、打撲傷、斬傷、腫物、筋痛、るいれき、痔漏、火傷、脱腸、血便、殊に打撲關節の痛み等は如何なる重症と雖根治し猶接骨の技術に就ては既に日本人各位御熟知の事に候
東ベンダー街九二　電話シーモア三六二七

息仁（五年六ケ月）儀去十月六日遊戯中大脾骨を挫折し直に廣濟堂林博士の治療を受けたる處其卓越せる藥品と優秀なる技術により僅か四週間にて全治し同士に深く感謝致居候
晩市西第七街八三八
川崎茂

息サダミ儀
雪中足首を痛め疼痛のため困難出晩の上林醫士の治療を受けし處僅か一週間にて快癒仕候茲に同醫士の技術を廣告謝意を表し候
ブルックメアー
園田忠平

今回スチブストン日本人各位の御便宜と御經濟を考へして接骨、挫骨、筋違其他一般外科治療御希望の方は秋本金物店迄お申込下されば何時にても同店まで旅費無料にて出張し晩市と同樣の費用にて治療に應じますから同店まで御申込下さい
醫士林弼臣

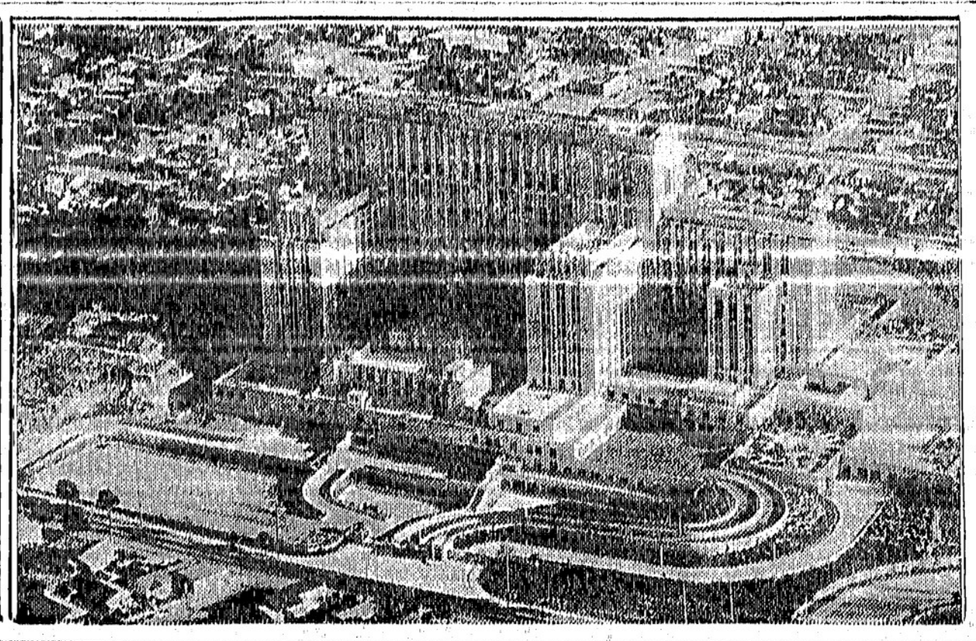

（右）病院建築として世界最大を誇る壮麗なロサンゼルス・ゼネラル病院の全景、建築費一千一百八十萬弗を要したと言はれ一千人からの職工が働いてゐる（左）ユダヤ系なるためヒットラーに依り國外放逐を喰つた映畫女優バアグナ（圖中左）はロンドン出淨中ヒットラー降伏を祝所にシャンペン杯を擧げてゐる

子供さん達よ『僕の花壇』を

自然に親しめる春こなり みんなで作りませう

深い冬の眠りから醒めた草や木はうらゝかな陽の光にやはらかい頭をもたげました、いよ〳〵自然に親しめる春です、さア皆さんの可愛らしい花壇の用意をしようではありませんか、美しい花を咲かせ見事な實を結ばせるのはどんなに樂しい事でせう

◇

花壇――まづ日あたりのよい所を選びませう、さうして適當の廣さに區切ります、區切るには小石を並べたり、板がこひをしたり、ビール瓶やサイダー瓶を倒に立てならべる面白いと思ひます、區切りかたも圓いもの、角なもの、へうたん形のものなどいろ〳〵とその場所にうつりのよいやうに作りませう、さうして區切つた内に適當の厚さに畑土を入れ柔かに耕して肥料を施していろ〳〵な草花を植込むのです

◇

草花――花壇に植付ける草花は澤山あります、皆さんに出來るものをあげて見ませう

▲秋蒔草花の移植

サンショクスミレ、ダチアンヒ、ハルシャギク、ヤグルマギク、キンセンクワ等

昨年の秋に種を蒔いておいたものを寒い間苗床にかこはれてゐたのですがもう花壇に移植してもよいのです

▲球根草花の植込

グリヤ、グジオラス、カンナ、ユリ、ヒヴンバナ等

これは冬の間は凍らないやうに深く土の中へいけ込んでおいたり、箱に入れて貯へておいたものです

グリヤやカンナ等はもう芽を出してゐますよ、芽を折つてはいけません、丁寧に根分けしてそれからそれ花壇に植込むのですが床をやはらかに耕して油粕や堆肥等の肥料をして二十センチ位の深さに植込みます、グジオラスやユリ等は球をそのまゝあまり深くなく植込むのです

▲宿根草花の植付

キクの類、キキャウ、シラン、カキツバタ、ハナシャウブ、カーネーション、ツキミサウ、ヒナギク等

澤山ありますね、多年性のものですから根が澤山ふにてゐますよ、株分けをしなくてはいけません、株分けをしたらは前のと同じやうに植付けるのです

▲蒔き草花の種蒔き

アサガホ、コスモス、ヒマハリ、ホウセンクワ、マツバボタン等これも隨分澤山ありますね、アサガホはもう少し後れて植ゑませうその他のものは蒔き頃です、先づ苗床をつくり――蜜柑の空箱などでもよいのです――土は「ふるひ」にかけてこまかにします、その土の上に種をバラ〳〵と蒔いてうすく土をかけます、それから靜かに灌水して、その上を新聞紙か藁等でおほひ直接日の光りに照されて暖かにし、しかも濕氣を保たせておくと一週間か、二週間も立つと芽を出します、發芽したならば紙や藁を取り去つて日當りをよくし水をやつて育て、適當な大きさに成長した時に花壇に移殖するのです、鉢や箱などで移植しないのでそのまゝ育てるには出た芽を抜いて數を減らします

▲蔬菜類の蒔付け

草花類の外に花壇の外側の空地を利用して蔬菜類を栽培するのも面白いでせう、ササゲ、インゲン、ナタマメ、落花生、大豆等の豆類を蒔き、苗物ではナス、キウリ、トマト等もよいのです、また郊外にピクニックに行つた時に野原からヨモギとかフキ、タンポポ、アザミ、甘草、スミレ等をとつて來て植付けてもなか〳〵趣味があり いろ〳〵研究も出來ます

◇

觀察――草花や蔬菜等の栽培には不斷の努力が必要です、途中であきて灌水や肥料をやるのを怠つては駄目です、害蟲も驅除してやりませう、それから常に發芽の樣子から、若葉のつき方、葉の色、形、脈の出方、花のつき方、開き方、花の構造組立、受粉の仕方、果實の形、種子の形、散り方等をよく觀察して日記にも書き、圖にも書いておきませう

映畫物語……片假名忠義（全十卷）

近日中に當地にて封切り

原作　狹間祐行

「兄弟、お前これから何處へ行くんだね」

「何處つて？　宿もない始末ですよ。はッはッはッ。故郷を出て一月近いが、口はなし、有金は減つてしまふし、熱々情なくなりました」

「兄弟、そいつあ水臭ねせ。何も隱すにや當らねねやな。口はなくたつて、腕があるぢやねねか。四圓八十錢ぶ釣を貰つたな。そいつを俺に寄越しねね。でないと、その筋へ密告するぜ」

「飛んでもない、このお釣りは僕の金財産です。何か聽にあり就く筈の兵糧代ですよ」

「冗、冗談でせう」

「まあいゝやな。所で兄弟、お前たつた今、二十錢のカツを喰つて藤太郎は思はず振返つた。その刹那、ガーン！　と一擊！　エンコの鐵の拳が、彼の顳に入つた。

「呼ッ！……糞ッ」藤太郎、危く倒れさうなを踏み徹へた瞬間、左右から人礫が眞黒になつて躍り出た。

「何するッ、亂暴者ッ」ヅシーン！　藤太郎が相手の腕をひつ掴んで、右左に投げ飛ばした時、キラリ！　エンコの鐵の小刀が藤太郎の頭上に閃いた。はッと、體はかはしたがそれから後は夢現……藤太郎は地上に突伏してしまつた。

◇

それから幾時間經つたらう。目ざめれば、藤太郎は、見も知らぬ家の二階に寢てゐた。

「おッ、氣がついたかい若いの」

さう言つて藤太郎の顏を覗き込んだのは、顏も體もづんぐりと丸まつちい、人の好さうな初老の男――この家の主、弘世洪助だつた。

「何さ、家の若い者がぶつ倒れてゐた、お前さんを拾つて來たまでさ。呼ッ、起きちゃ不可ねねよ。傷に障るからなア。家かい、家は上野驛前の弘世運送店なんだよ。何も心配する事アねね」

「親方、濟、濟みません、有、有難う」

「濟むも濟まねねものか。見ればお前さんは田舍出の浪人らしいが、何か腕に覺ねでもあるのかね」

「はい。これといつて、別に何んにもございません。親代々の漁師が渡世ですから、發動機船を操れる位が關の山です」

「そいつあ豪儀だ。わしの家は今も言つた通りの運送店で、十五臺からトラックがある。發動機船もトラックも理窟アおんなじだ。よかつたら家で働いておくれ、ま、その心算で、當分は、むさくろしいが、この二階でゆつくり手足を伸ばすんだな」

◇

温かい言葉をかけて、主は出て行つた。後には藤太郎、ヅキ〳〵と疼く頭の傷を、繃帶の上から抑へ乍ら熟々考へた。弱い者は何處へ行つても虐待されるのだ。忍べば忍ぶ程、無慈悲な惡魔の重壓に押し挫がれねばならぬ。このまゝ世間を渡つたら、何時の間にか殺されてしまふだらう。

「畜ッ、負けるものか！　俺は今日限り受身の渡世はやめたッ」

血塗れの顏に光る藤太郎の双眼は、この時、次第に凄味を加へて行つた。

やくざ藤太

生活の朝だつた。弘世運送店はまるで戰場の樣な騷々しさであつた。

大きなハンチングに、汚れた菜ッ葉服を着込んだ藤太郎、今、勢ひよく車庫からトラックを出さうとしてゐた。そこへ店でも隨一の亂暴者で喧嘩ッ早い勘吉が、ダーと勘吉のトラックは、すれちがひざまに、ガーンと横腹を衝突させた。

「やい氣をつけろい！　この頓馬野郎」

「ふッ、頓馬野郎はお互樣さ」

「何をッ」勘吉はつか〳〵と車をおりると、藤太郎の車に片足かけて、さつと飛び乘つた。

「新米ッ、大層生意氣を使ふぢやねねか、野郎奴ッ！」いきなり、勘吉の拳がぶーんと唸つた。仲間は、手をやめて、一齊にこちらを見つめてゐた。（つゞく）

金子日天

スペシアル（廿一日迄）

ファイブグロース印 フラワー　七斤入　二十四仙
サツポロ卷　一包　九仙
小花切 花丸 大根　二袋　十五仙
福神漬　一鑵　十六仙
徳用チリガミ　一〃　二十五仙
淺井万金膏　十枚　三十仙
△デレシヤスアツプル　上等品　大形一打　廿五仙
◎暖くなりました、やしくお出かけ下さい
店に來ていたゞけば色々珍しい品物も安い物も見つかります
晩市パウエル街四六九
何でも揃ふ　ユニオン魚店
電話ハイ三三五＝三三六

皆樣の　蛭崎商店
パウエル街三三七　電話ダグラス九九一

◎五月五日は端午の節句
五月幟から生れた非常時日本にふさわしい武者人形が參りました、可愛い坊ッちやんに御祝ひしませう
御來店のごなたにも花菖蒲一本づゝ當店からお祝します

武者人形鎧付各種
大楠公櫻井驛　二人武者　一、五〇
大石討入　同　三、九五　弓臺　一、五〇
村上義光　同　三、九五　陣道具　二、五〇
滿洲金時　一、九五　御鎧　太刀揃　一、九五
乘馬二人武者大閤　二、九五　三種神器　一、七五
加藤清正―義經辨慶　一、九五　錦の御旗　二、五〇
二人立武者神功武内　同　御鎧（大）（小）　一、九五
同　義經辨慶　同　大　鼓　一、二五
同　大閤加藤　同　引上布鯉（八寸）　一、七五
一人立武者大閤、加藤、義經、桃太郎　各、九五　千成（尺五）　一、五〇
金時鯉持同桃持相撲　一、七五　三寶揃ひ　一、二五
同　土俵入、龍踏　一、七五　紙鯉　二間　一、七九
平枠尺五　五本立　一、七九　同　九尺　一、四五
同　尺八　七本立　二、二五　布鯉　三間　一、二〇
陣屋提灯　大一對　二、七五　同　六尺　一、二〇
同　尺八　一、二五　三尺　一、二〇
弓矢飾　吹流し（新モス）　三、五〇
印刷掛軸　一、七五　同　二間　一、二五
押絵掛軸（川中島）　一、四五　同　三間　一、二五

大工道具一切
晩市パウエル街三六八　秋山金物店　電話ダグ二三七

洋和雜貨食料品　漁船金具一切　ポートエシントン野菜二七　亀田商店　P. O. Box 27　Port Essington, B. C.

洋和雜貨食料品　東洋商業會社　P.O. Box 46, Port Essington, B.C.　主在　大橋松次郎

ニウフイシマーケット　新魚市場　パウエル街三九六　電話ツリニチ一二九九六　夜間ハイ一三八八アール
鮮魚、肉、青物　其他食料品一切

パウエル街金物店　前川魚肉店　電話ダグ三八六　同　三八七　住宅ドグ四七八七アール
こぼまか　製造販賣

診察時間　午後一時より五時迄
晩市東ヘスチングス街一九三　ドウソン建築内二〇三
オステオパシック學派
公認　宮崎醫院　ドクター　宮崎政次郎
電話シーモア六一六八　住宅東ヘスチングス街六一二　電話ハイ四八一六ワイ
當分往診をお斷りして居りますから時間外は住宅まで御足勞願ます

堕落の特權階級
全華族へ警告を與ふ
宮内大臣が厳しく自省を促し
小笠原子爵が淨化を誓ふ

（東京特信）堕落華族、赤色華族、金満華族（略）華族の面目を渡しその自覚への警鐘を乱打することに決定した、この通牒は金満華族の一部の般家族、子弟にまで及ぶので両三日中公、東郷元帥、齋藤内大臣の両華族なる人々（略）華族として、一層の通達を受けるとの話である

雄々しき花嫁達
男女八十七名アマゾンへ

（横浜港）昨来アマゾンの新天地を目指して渡航した八十七名のインテリ移民団が本十八日横濱丸で出港した、男子五十三名女子三十四名の平年達は何れも日本高等師範学校第四回卒業生で其中二名は花嫁同伴の新婚者、幾りの女性十四名は既に南米で活躍してゐるバイオニヤ達の花嫁となる人達である、一行を見送った日高等師範学校長上田氏は語る

「南米アマゾンは今多くの邦人移民を待ち受けてゐるが、インテリ層に達を同地へ送り、よきリーダーを作り上げるのが私達の責務である、最近ブラジル邦人間に抽日論が擡頭してゐる際でもあり日本人のよい所をシッカリと見せてやりたい」

夢みる花のお江戸
帝都玄關の此頃
コワい誘惑の魔をも知らず娘の家出は殖える

（東京特信）花に酔ひ娘心もフラフラと、夢にも見、口ずさみもした東京へ、東京へと、ぱっと一つ上京に降り立つ娘さんの数は温度と共に上昇する、バスケット一つに真赤な半襟、赤の駒下駄に洋傘に、之等が彼女達の唯一の伴侶だそして上京熱頭に立ってあまりにも眼まぐるしき東京の喧騒に早くも彼女達家出人の胸は怯ゐる、やがて夕闇忍び寄り、浅草公園のベンチでそぞろ郷愁に浸る時、馴れ〜しいポン引の言葉にうつかりと乗せられ、有金を巻上げられた上、最後のものまで失つて了ふ、是れが彼女達のあまりにも苦き入市税だ

◇

（東京特信）花嫁達の弛緩してゐる人達に対しても、この際徹底的に自覚を促すべく、華族会館を代理小笠原子爵明治一世の宮内大臣に指令し「華族の堕落として國民の模範となるべき華族が世人の非難を受くる事は遺憾しかねる」とて金満華族（区内の豪邸なる御殿を眺へた、よつて小笠原子は

淨化に努むることを約して、華族会館代理を通じて、華族会館に対し「華族の堕落」の問題に関し対策を講ずる旨を通達した、東京や京都はもとより全国に亡国的現象を呈してゐる

卅七万人に上る日本の失業者
月給取や勞働者七百四十万
約五分が仕事なし

（東京特電）内務省社会局の調査による昨年十二月一日現在の日本の失業情況は左の如く失業者総数三十七万八千餘人で前年より仕事が殖えた事を示してゐる、即ち

（一）給料生活者百七十二萬九百九十三名中、失業者六萬九千三名

（二）日雇勞働者百七十八萬九千七百五十六名中、失業者十八萬三千三百五十一人で

（三）俸給生活者、日雇勞働者その他の勞働者も含めた調査人口七百四十一萬百三十四人中、失業者は三十七萬八千九百三十一人

◇

即ち失業率は五・七一パーセントに當り前年に比し人数で八萬四千四百八十二名（一・二七）の減少を示し、前月との比較に於て〇・〇八パーセントの減少を示してゐる近来重需品工業の好景氣で熟練職工の奪ひ合ひまである有様で、関係俸給者も自然と吸収され從つて失業率も減じて來たわけ、其の他の工業界もインフレで引ずられて向上しつゝあるものだ

◇

象潟署で救護したもの一月廿三人二月四十三人、三月はぐつと殖えて六十九人、この数字は四月に入つて急激に増す見込みだ、昨年警視廳管内で破産の一歩前で救つたものは百十七名、大半は親元へ返し、殘りは堅い家の女中か、積善寮へ收容したが、巡る春と共に二度と浮び上がれない大東京の陥穽も知らずに、夢に導かれて殺到する家出娘の増加に各署防犯係では頭痛鉢巻の体である

◇

而も各署の救護を受けるものは實際の数の三分の一にも及ばず春三四両月で二、三百人の處女は貪欲な大東京の胃袋に呑まれ、末は何處で果てるやら……花に浮かれて己を忘るなどは恐いお父さんのお達しである

ターミナル野球
今年は激戰を豫想
新加入團のアイオコ軍は大物を狩り集める

今年のターミナル野球リーグ戰の豫想はドウか、朝日は昨年より練れて居るから優勝を目指して昨年以上の進撃ぶりを示すであらうが注意を惹くのは新加入團の「アイオコ・インペリオル」軍の陣容である

◇

アイオコには昨年テレフォン軍遊撃手ハバイサーが入團するし、元フレザー・カフエの投手フレッシフィルド、そして古い投手のエヂー・オルソンなんて云ふ連中も加はり、オイル軍のコンドン弟も投手團の一人となる、今から八年前ハモンド・シダー軍の選手だつたオル・スコットも馳せ參する筈で顔ぶれだけ見ては仲々強さうである、オルソンは投手としてはカビの生えた古い選手だが今から數年前朝日がシニア・リーグに參加してゐた時分は相當鳴らしたものだつた、アイオコ軍は云はゞフレザー・バレー一帶をバックに持つて居り同方面から良さそうな選手を抜き取つてゐる

◇

負傷選手扶助の爲めサンデー・ゲームを行ふ計畫はまだ決定的でないが多分今シーズン九回乃至十回

産業組合問題騒ぎ擴大か
大臣の言葉が組合側に反響

（東京特電）昨日の定例閣議で松本商相が

『商業組合の發展は商工業者の脅威を來さゞる樣適當な調和策を講ずべきである』

と暗に反産業組合運動を支持するが如き提唱をなした事は産業組合陣營は勿論農林省方面にも可なりの反響を起したが是に對し農林當局では「産業組合の發展は既定方針として飽まで遂行すべきもので

あるものがあつたが、そして本年の役員諸君が如何に日會の爲に、且又在留同胞の爲に眞劍に、熱心に奉仕して居られるか、役員會を覗いて見て深く感じたものである

◇

日會二十五周年祝賀問題から時ならぬ激論もあつたが、其言論の裏には如何にして日會更生の道を拓くか、何とかして會員の滿足する名實共に備はつたものにしたいと、涙ぐましいまでの眞劍さが現はれて居つた。特に石井菊次郎老

青棟の下にて

一昨夜の日本人會役員會は近來にない活氣のある活氣の裏に奉仕して居られるか、役員會を

が『私は其日のブレッドにさへ差間へる日があり、仕事の上の電車賃も倹約してテクる程の身分で、日會役員もないのだが、誤つて日會役員に選ばれたにせよ、折角選擧して下すつた會員諸君の志に對しては、本年一年は粉骨碎身勤めて居る次第で……』と其眞情を吐露された時は、目がしらの熱くなる思ひがあつた。

◇

少なく共、本年の役員諸氏は、一般會員が何物を要求して居るかそして自己の責任が如何に重大であるかは充分自認して居る。されば之を一昨夜の如き激論もあつた譯であらう。今迄の日會によくあつたやうな、何々派と言つた臭味なぞは全然無く、金のありさうな人を煽て上げてものにしやうといつた樣な人はない。仕事の出來る出來ないは今後の事だが、其熱意と其眞劍さには、我々會員も滿腔の信頼を寄せて好いと思ふ。

◇

幹部の人々も言ふまでもない事だが、あの役員會の意嚮によつて凡ての問題に、專斷の事なく、役員諸氏も論議は論議として、常に協調的態度に進まれたなら、必ずや同席上で心配されて居つた日會の信用も回復するに至るであらう大いに論ずるはよし、默つて居つては何等の進歩がない。思ふ事はドシ〳〵と論ずべしだ。然して問題が一たん決定した以上、心地よく私情を捨てゝ、即ち大同小異、一致協調事に當られん事を望むものである。

◇

由來、日本人は、團体的生活に經驗乏しき爲めか、問題に對して反對意見でも吐くと、感情的に取扱ふ傾向が多い。團体人として、反對意見を最も熱心に傾聽し、若し反對意見の正しき場合は、自己の主張を躊へすだけの樣度あるものこそ、團体人として尊敬すべき人物である。凡て團体的行動に感情で當る事は最も禁物である。幸いに賢明なる本年度日會役員には、この杞憂はないと思ふが、然し今後幾度も一昨夜の如き場面もあらうと想像に難くない。その都度善慮される事を切望する。

——よりき

アイオコで行ふ事になるらしい
日本人ゴルフ
爭覇戰續行
來る廿二日

日本人ゴルフ選手權松永杯爭奪戰は廿二日ランガラで續行、先週出なかつた選手は午前午後二回にスコアを取つて欲しいと、副賞はハンデー附にもある

△午前七時——石井領事、久岡鶴見、荒川、田中（ワイ）、北川伊藤、熊谷、田中（ジー）、西原西川、古屋、岸本、竹内、木下高橋、中澤、金谷、高田

△午後一時——磯辺、大出、荒川、石井領事、田中（ワイ）、新見、田中（ジー）、岸本、勝川林、竹内、木下、西原、西川高橋、高田、金谷、古屋、中澤

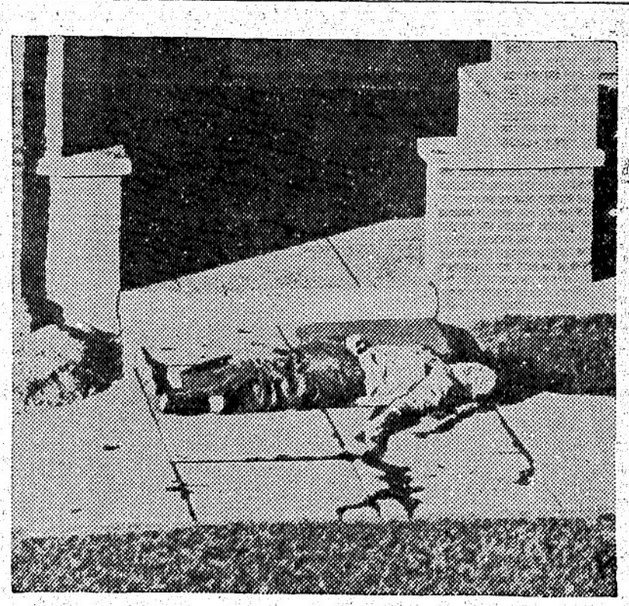

シアトル方面の有名なワラワラ刑務所破りをやつた囚人の一團は看守達と撃ち合ひ囚人死者七名、看守一名殺され九名の負傷者を出したが、寫眞は機關銃にやられた一囚人の死体

日本行汽船切符直接販賣所
日本郵船、シービーアール、アメリカンライン
▲再渡航證明、移民官手續、妻子及使用人呼寄手續
▲出生、死亡、婚姻等届書、加奈陀政府出生届手續
▲歸化證にて當國旅券下附及妻子同伴手續、其他一般代理
日本郵船會社晩香坡船客係
晩香坡市バウエル街二三五
中山義一事務所
電話ドグラス三九四
住宅ハイ二二〇七アール

保險
（火災、生命、自動車、海上等の保險に關する一切の事務を確實に取扱ひます）
商事取引仲介業
日本行船切符販賣
水原代理事務所
東（スチングス街二〇八
電話シーモア三四四七

船切符販賣代理
領事館及當國政府諸届願書代作
其他法律事務代辯
井手律事務所
バウエル街二三一　電話ダグラス五五七六

日本行汽船切符直接販賣
移民官手續
妻子及使用人呼寄手續
諸願届代書一般代理業
晩香坡市東カドバ街二六一（警察署前）
竹内事務所
竹内藤吉
自宅ハイ二九一三エル
電話シー一二二四

春と共に新荷着！
△高貴胃腸藥　イノール　一弗
△新○病藥　ケンゴール　三弗八十仙
△ウテナ化粧品
△明色美顔水　一弗、三弗、五弗
△新毒下し……ベルツ丸　一弗、三弗、五弗
△スター（强通○劑）
新形万年筆ワタマン着フイルム販賣並燒付現像
文化商會
バウエル街二五〇電話シー四〇八七

強勉大
晩市バウエル街二六八
天野運送舍
杉山新吉
電話ダグラス三〇五九

魚肉青物類
新江州澤庵、酒粕其他食料品一切
バウエル街三五三電話ツリニチー五七八四
自宅電話ハイ二七一八エル
スター魚肉店

Manufacturers Life
二千弗の保險
二十年掛け終身保險は掛金安く
家族保護と貯金とを兼ねた特徴を有す
二十歳　五十三弗
廿五歳　五十七弗九十仙
三十歳　六十三弗六十仙
卅五歳　七十弗八十仙
晩市ゴーナ街二〇三電話ダグ二八三
日本人部代理　信夫事務所

マニュファクチャラース生命保險

開店廣告
CHIEF AND BILL LUNCH COUNTER
現代的な……ランチカウンター
ソーダー・フアウンテン
△原料は——新鮮、美味
△サアービスは——親切、丁寧、迅速
晩市ダンレヴイ街一三一
電話ツリニテー四三〇四
福山岡田

謂はゞ司法大臣 検事總長に物を聞く

新最低賃金法を犯す會社には 工場閉鎖の命を與へ得る

最低賃金法 實施に就て 監督官と共の權能は

スローン氏は曰く

「以前の最低賃金法に比べ法律上よりも法律の其例でわつた、今度のものは効がわり嘲みつく、即ち制力がある、司法の權力には絶大な權能が與へられて居り、規定を實行せぬやうな會社には閉鎖命令を與へることが出來る」

【最低賃金法の下に工場閉鎖】

といふのが生れたわけで、此局は非常に嚴重な權能を與へられて居り、常に各種産業の賃金を調査し得る、例へば最低賃金を破るもの、例へば最低賃金を拂つて一部を會社側に返戻しようとする者に對しても手段を執り得る權能があり、斯の如き違犯者は金を返した被雇人も使用人共に處罰される、其他に協同組合組織に依るも

ので法律違反から「賃金」を

[illegible]

支拂ふ如きものに對しても主務官廳に就て

「此の特別權力法に就ては世間で下らぬ非難をなして居るやうだが此の法は、やがてオタワ會議を通過さるべき法律となり、會社を通過さるべき法律となるものので、若しこの權力法を使用せねばならぬ場合が起つたと所謂計畫的經濟と言ふものに向つて此の權力を行使し得る様になつてゐる、勿論この法は金融會の意志に添つて行ふもので、オタワで此法が使用中止の權能を持つて居り何も危險だとか事になつたものだと

特別權力法は 危險でない

矢野に使へぬ

[illegible]

支拂ふ如きものに對して主務官廳に就て

「此の特別權力法に就ては世間で下らぬ非難をなして居るやうだが此の法は、やがてオタワ會議を通過さるべき法律となり、會社を通過さるべき法律となるものので、若しこの權力法を使用せねばならぬ場合が起つたと所謂計畫的經濟と言ふものに向つて此の權力を行使し得る様になつてゐる、勿論この法は金融會の意志に添つて行ふもので、オタワで此法が使用中止の權能を持つて居り何も危險だとか事になつたものだと

自動車事故と 負傷者の權利

なる檢事總長は法律の改正によつて、若し自動車の事故に依つてドライバーが傷死し同乘者が怪我した場合、その怪我人は自分の損害賠償を要求し得る權利が與へられて居ると語つた、常法に依るとドライバーが死んだ場合同乘者の負傷者は此の權利が無かつたものだが、新法では裁判所で單に特別損害賠償だけの分を決定し得るといふ事になつたものだと

[illegible]

はドッするか」との質問に對して佐野は汗みどろで

「大變な良れ多い事は出來ぬ」

と答（佐野の訊問修る、次に鍋山貞親は佐野の陳述を補足し裁判長の被告一同への補充訊問を終へ（事實審理と證據調べを終つた

日本の鐵道 時間の 大改正斷行 スピード化

（東京特電）一萬五千粁全部に亘る列車時刻大改正は今年十二月一日を期して行はれるので、鐵道省では一月以來運輸局を總動員し此の劃期的大改正の骨子となるべき基礎的原案を秘密裡に作成中であつたが漸く立案を了した、それに依ると主要幹線の大スピード・アップが行はれるもので、既報の如く東京新京間が十一時間短縮される外過

特急 兆號は二十分を短縮

東京大阪間はカッキリ八時間となる、又臨時兆號は不定期に變更し何時にても運轉し得るやう準備せしめる、又特急第十號は東京下關間で八時間半を短縮する、普通列車も一時間近くの短縮となる

日本の文化を 海外へ

國際文化振興會の發會式

（東京特電）日本の文化を海外に發揚し諸外國との親善の誓を擧げやうと云ふ目的の下に近衛文麿公を會長に、徳川頼貞侯、郷誠之助男を副會長に、樺山愛輔伯を理事長

同じく東京帝大總長外各大學總長其他教育、科學、文壇、宗教、音樂、繪畫、新聞等各方面の

權威 を網羅し百五十名を

評議員として設立された「國際文化振興會」は本十八日午後二時から評議員會を開き、續いて四時より東京會館で發會式を擧行した、近衛會長、徳川副會長、齋藤首相等二百名參加、肝煎役の廣田外相も特に出席し文化外交振作に關し一場の挨拶を爲した、なほ長き邊

大地主の土地は 無償没收せよ

「皇室の土地は」と問はれ 汗みどろの佐野學

（東京特電）佐野學の第二次共産黨事件は本日午前十時十五分から東京地方裁判所で開廷、佐野學は再度一國社會

[illegible]

と述べ、日本民族の優秀性を強調勢力政策を否定し

「土地國有には大地主の土地は無償没收し小地主の土地は相當の價格で買收すべし」

と陳述、既報通り「皇室の土地

[illegible]

三月二十七日は日中戦争の神風廣瀬中佐が旅順港閉塞の際戦死を遂げて十三年に當る世界の名将の一人として萬人の尊敬を受けた廣瀬中佐の遺族を初め当時の將星多數參列して盛大な三十年祭が挙行された

の銅像前で財部大將が委員長となり中佐の像前で挙行された

——寫眞は式場全景

私は日本の女性 進んで婚約解消

國際問題で破れるなら本望 黒田雅子さんは語る

（東京特信）ドコまでもケチが附き纏ふエチオピアの鰻香花嫁——

「記者は雅子さんと松平はま子女史と對座した、さうして偽りない雅子さんの

心境 を聞いた、それはやもすればお伽噺化しようとする世間への彼女の抗議である

「私は國際的センセーションの犠牲となつてこんどの結婚話が破れるのなら本望です、日本の一女性として侮辱は受けたくない、新聞に傳へられる様にエチオピアの方で取消しの方法と時期を選ぶのに困つてゐるようならこちらから進んで、お斷りすべきではないでせうか、よし反對を押切つて私が向ふへ參りましたところで私が心に銘する抱負なり目的なりは裏切られるでせう、それでは私の結婚が意義をなさなくなるのです……」

相談 を繰返してゐるが、

結局この結婚話は一應辭退した方がいゝと云ふ結論に落着いた、お伽噺のやうな王妃を夢みたのではない、日本女性の海外飛躍のために捨石ともなつて——との理智的なひらめきを見せた雅子さん自身の胸中にも、結婚解消といふような情熱から來る反撥の心ではなくて、一種の侮辱だ！といふ力强い女性の意氣と認識とがハッキリと湧き返つたやうだ、東京芝區白金菊町の黒田子邸の奥まつた一室、同同類を募集中であつたが豫想外に多く集まり、全部洗濯して行李十個等、なほ外に現金日本金百圓餘の御沙汰あつた

氷上ハキー テケツ 一万餘、既に賣切れ

來週月曜日から當地アリナに於て行はれる氷上ハキー大リーグのトロント對デトロイト軍の試合は大變な人氣で既にレザーブ・テケツ一萬三千枚を賣つて了つた

今夏米國大統領を 晚香坡に呼ぶ

シアトルまで來るを機會に テーラー市長招待か

テーラー市長は之に對し乘り氣で一般市民がさういふ希望なら招待狀を發しても好いと漏らして居り市會あたりで具体案を定めて近く招待狀を送る事になるのではないかと思はる、最後に當地を訪問した米大統領はハーディングで、一九二三年アラスカからの歸りに立寄つてゐる

米國大統領ルーズヴェルト氏が今夏八月頃太平洋沿岸及びハワイを視察する事は既報の通りでホノルルでは日本の齋藤首相との會見説までソロ〳〵傳へられてゐるが、大統領の沿岸巡遊はお隣のワシントン州並にオレゴン州邊まで來るので是れを機會に大統領を晚香坡へ招待しやうではないかとの話が當市にあり、是に就ては隣接市町村の當事者も晚香坡側と共同して案内狀を出せばイサカ斷りはすまいと言つて居る

◇

ス村から 函館へ古着

氷川丸が無料で日本へ運ぶ

ステヴストン佛教婦人會は函館大火の罹災者に對して送る爲め古着

[illegible]

時から石原ドクター宅に於て例會

◉日本婦人會 來る廿一日午後七

◉退院 山タキシ主人山下新太郎氏は永らく入院中の所昨日全快退院、目下自宅で靜養中

一世問題父兄會

第二世問題父兄會は久しぶりで來る廿一日（土曜）午後入時からアレキサンダー街四一〇で會合し生活問題、子女問題其他を協議する事となつた

四百名を 突如解雇す

東京電燈會社

（東京特信）東京電燈會社では今回事業の根本的整理のため村尾發電課長以下四百三十八名の大量解雇を行つたが全社員二千四百七十四名に對し約六分の一に當る、此整理による社員退職手當は百四十萬圓である

ビーシー州 綜合警察制 スローン 賛成

晚香坡とか新西院とかの市警察制度を廢して州警察式のビーシー州沿岸の綜合警察制設置に就て州檢事總長スローン氏は大賛成で、現在九つある關係區域の市警察を廢し此の綜合警察設置に關する法案を來るべき州議會に提出する事になるらしい

尋人廣告
熊本縣玉名郡高瀬町五ッ角
元萩原時計店主 萩原永次
年齢四十八歳 頭髪白 身長五尺四寸 体重百二十斤
着物 ネビブルー、帽子グレー
右の者三月三日以來行方不明に付御心當りの方は何卒左記へ御通知下度薄謝を呈し申候
東京ジョージア街二九一 田原嘉一
電話ダグラス五二七九エキス 田原嘉一氏方 萩原ツル

日本人公認醫
下高原醫院 ドクター 下高原幸藏 ドクター 上高原廣
事務所 バウエル街メーン街角
自宅フェヤビュー西十街壹貳四五
電話 事務所ダグ五五五五
同 自宅ベビュー二四〇六
不在中は高原商會へ
公認 上高原醫院 ドクター 上高原廣
事務所 ビーシー電鐵前モントリオール銀行二階 キャロル街參參七
電話トリニチー二九五五
不在中はダグラス五五五四（高原商會）へ
内田醫院 ドクター 内田又三郎
事務所バウエル街四三九
電話 ハイランド二九三
住宅ハイ三九四四アール
公認 奥村事務所 晚市バウエル街參參貳
電話シー二八壹貳 ハイ三〇六三アール
日本人公認醫
事務所 バウエル街メーン街角
自宅フェヤビュー西十街壹貳四五
電話 事務所ダグ五五五五
同 自宅ベビュー二四〇六
不在中は高原商會へ
公認 下高原醫院 ドクター 下高原幸藏 ドクター 上高原廣
電話シーモア六〇二九 ハイ一五五五ワイ
公認 濱垣事務所 晚市バウエル街二六一 眞貞
電話シーモア六〇二九 ハイ一五五五ワイ
ラヂオ ライセンスは山タキシで取次いで居ます
バウエル街二二三 シーモア四二二 新光社
古兵協會日本人支部
追々漁期も切迫致候に就て帰は各カンツラグター諸氏にして兵員還送の爲此段謹告仕候
念の爲此段謹告仕候
御照會破下度後日貸借問題に付係爭起り候場合舊友遺憾に存じ候間
謹告
小生儀入院中は色々と御心配に預り御陰樣にて昨日退院致し目下自宅にて靜養致して居ります是も背樣の御厚情の賜と深く感謝致して居ります就ては一應本會へ上御禮可申上筈の處略儀以紙上參御禮旁御挨拶申上ます
四月十八日 山下新太郎
退院御禮
花束、花輪
結婚及葬式用花束、花輪類安價丁寧且つ迅速に調製御注文次第御届け致します
晚市ユー街二〇二一—二三（西第四街とユー街角）
イーノー花屋 佐々木菊三郎
電話ベビュー七八八一
敷内茂吉 儀本日発
香川縣人 送路の際は御多忙中に拘らず遠路態々御會葬被下御懇情の段誠に難有奉萬謝候一々拝礼の上御尊名伺ひ御挨拶申述筈の處混雑の爲此段謹告仕候
四月十八日 在日本 妻
友 大倉榮造原板倉敷内テイ
平井仙藤山久太郎三郎清一郎和田前田治金次郎三郎澤一
吉田灌健
外友人一同 鍬原壽作 中野村田 岩末三男
結婚及葬式用
花輪、花束、鉢花等一切大勉强致します
バウエル街二七〇
中村花屋
電話シーモア五九三五
結
花輪、花束、鉢花等一切大勉强致します
バウエル街三四一（錦湯裏）
杵屋よし子
電話ツリニテー四三三〇
二味線長唄舞踊（バン）等の教授を始めました御希望に應じて親切に御教へ致しますから左記へ御申込み下さい
バウエル街三四一（錦湯裏）
杵屋よし子
電話ツリニテー四三三〇
事務所 バウエル街四三九
電話 ハイランド二九三
住宅ハイ三九四四アール
取次販賣人 山本雪子
刺繍講師 ヴァーノン街四四〇
シンガーミシン
本社は日本人各位御便利の爲め各種ミシンをバウエル街ショップに取揃へてあります
新古ミシン取替並に新ミシンお求めの方は是非當店に御用命下さい
附屬品一切取そろへてあります
シンガーミシン會社
日本人間直接販賣店
鶴田商會 主任 鶴田收藏
バウエル街三九三
電話シーモア一九三一エル
自宅ハイ二八六五アール
並プレス業東へスチング街七八二
ヴァーノン街四四〇
◉時節柄現金主義をモットーとしてタキシ料金現金にて支拂ひの客樣方へは電氣ホヤ引換券を進呈致します
晚市日本人タキシ
ミカド タキシ ドグラス二八二八
名畑 タキシ ハイランド七六五
オービー タキシ シーモア三九三八
ショワ タキシ シーモア三五二八
高田 タキシ ドグラス八三六
ヤマ タキシ シーモア一四一四 同 一四一五
205 Gore Ave.
オーケー タキシ 西第二街一六七七 電話ベビュー八一三三エル
◉フルーツ店
電車交叉點上等の場所 賣上廿五弗以上ルーム附賣井弗 生活の安定保證付、持主歸國の爲め至急賣却 價格千五百弗
◉住宅 十街メーン近く 六室家屋、フールモダーン 捨賣千百五十弗、拂込イーヂ 全部現金價格九百五十弗
◉住宅 カドバ街 六室、價千弗 其他新舊兩樣住宅の捨賣り各方面にあり今が買ひ時
土地家屋賣買登記公證 對白人交渉通辯代書
晚市バウエル街參參貳 公認 奥村事務所
電話シー二八壹貳 ハイ三〇六三アール
◉フルーツ 價 六百五十弗 千二百弗 千五百弗 百七十五弗 タバコ店
◉ルーミング 二十一 捨賣三百五十弗 其他多數バーゲンあり
◉ルーミング 新式上等の場所、現在滿室 價格 七百五十弗 四十二室 七百六百弗 卅二室 五百弗 二十室
◉賣家 住宅 六室 グラーヂ及美麗なガーデンあり ▲價格 千二百弗 拂込現金二百弗、殘額家賃同樣極く容易に出來ます
公認 濱垣事務所 バウエル街二六一 眞貞
電話シーモア六〇二九 ハイ一五五五ワイ
◉ルーミング 新式上等の場所、現在滿室 價格 七百五十弗 四十二室 五百弗 二十室

……（三十四）……

怪我（四）

綾子は、その後家（歸つてから）も手摺の傷の事を考（つゞけてゐる。手摺の傷の事を考へるのは、淋しいやうな、さびたのしかつた。

だが何となく安心した。自分が、原を引くのが、どうしても嫌すきたのである。あの方を乘せてゐると、何となく落着きを失つてゐるのであんな失敗をしてしまふのだ。やつぱり自分がわるいのだ。お手紙でも書いて、ハッキリ斷はつてしまひたい。明日では、あの方が何かおつしやるので、いつも通りに出發した。

さう思つて、手紙をかきかけたが、書いてゐる間に、恥かしくなつて、五枚も六枚も反古をこさへて、よしてしまつた。

（今日は、すつかり心痛みが、取れて居れればよいに）

さう思ひながら、毎日いつも通りに出勤した。

時が、十時を廻ると、綾子は手摺の姿を待ちのぞんで、何となく落ちつかなかつた。この頃、手摺はもつと自分のエレヴェーターに乘つてくれるので、もうそろそろ姿が見えてもいゝ頃である。

機械にハンドルを動かしながら、上から一階へ下りて來るときは、期待で心がたのしかつた。

（今度こそ、いらしつてゐるわ）

さう思つて、下降するときは、スピードがいくらか早くなる。

スマートな手摺が、白々と指を揃いて――遠に依ると、白い二羽の鳩で右の手を吊つていらつしやるかも知れない――そんな姿を見るのは嬉しいが、でも早くお目にかゝりたい。

外は、よく晴れてゐる。高層の廣い窓ガラス越しに、客待の並んだ自動車の屋根に、日の光が眩かく動いてゐるかつた。

エレヴェーターが降りる度に、綾子は待つてゐる人々の中に、手摺の姿を求め、空しいと、[illegible]

目をやつて、そこに立ずる自動車まで、淋しくてゐた。

だが、十二時が過ぎても、十二時が過ぎても、手摺の姿は見えなかつた。

（ほかの箱に乘つたのかも知れない）

と思つたが、しかしたとひ外の箱に乘つたとしても、きつと昼の食事時には一度は、オーロラ・グリル（降りて來る手摺である。まして、昨日の今日であるのに、私の箱に乘つて下さらぬ、わけはない。

空しく午後になると、綾子の不安は高まつて行つた。

指の傷から、ひょうそを云ふ怖ろしい病氣になつた話を、昨夜伯父から聞いた。もし、あの傷がひどくなつたので――と思ふと、綾子はすつかり憂鬱になつてしまつた。

やつと自分の行く道がハッキリしてくるんですの。おゝやあ、あたし、氷島さんにお會ひして、キッパリとあのことを申出して見ますわ」

「屹と」

「ねゝ、屹と」

綾子は手摺の手をとつて強く搖りしめた。

× × ×

その頃、野球倶楽部の撞球室では、永島代議士が、これも同じ憂鬱な顔で相手の風見代議士を相手に、撞球を撞つてゐる最中であつた。

「どうもこの頃は當らない」

永島氏は口惜さうに唇を噛んで玉突を睨んだ。風見氏は冷かすやうに

「外のことを考へるからだよ」

「冗談といふな」

「驚す事はないよ。あの一件は大分話が進捗したつていふぢやあないか。我黨の政策も君の戀愛のやうに進捗するといゝが、中々さうはうまくゆかん」

「風見君、ちよいと話があるんだ」

「なんだい、改まつて」

「あの女のことなんだがね。僕はこの際、斷然思ひ切つてしまはうと思つてゐるんだ」

「外にいゝのでも出來たのか」

「君ぢやあるまいし」

「おい、人聞きの悪いことをいふなよ。だが、あれはも熱心だつた君が、とは、またどんな心境の變化が起つたんだ。解せないね」

「いや、心境の變化ぢやあない」

ユーモア小説
パパの青春（34）
中野實

高等南京料理
日本人諸君の御來店を歡迎仕候
晩香坡市バウエル街二五二
新北京
電話シー五七七四　四三五一七

●高等南京料理
ロックは此の道の腕きゝで料理は贅樣のお口に合ふやう
美味に調理　値段は大々的勉强
晩香坡市バウエル街三八二
新南京樓
電話シーモア七八七五

御菓子もなか其他
バウエル街三五七
鈴木菓子店
電話シー七九三五

月刊雜誌
洋服新調並直し物一切迅速廉價
晩市バウエル街三九七
齋藤洋服店
電話シーモア一九三一アール

和洋御菓子
晩市バウエル街二三五
横山菓子店
電話シー六九四一

東カドバ街四三八
石原明之助
電話ハイ壹壹壹

多數同胞の就働せらるゝオーシャン・フォルス製紙會社の包紙、紙袋、トイレットペーパー、ワックスペーパー類一切其他ツワイン文房具類色々ホールセール
ダンズミア街三〇〇
晩香坡バンフィック・ペーパー會社
日本人部代理
堀近夫
電話　本社　ツリニチー六二二
自宅　シーモア五三四一エキス

POWELL BOX FACTORY
1254 Powell St.
Vancouver, B.C.
いちご
トメト
野菜箱
其他箱類一切大勉强
バウエル　ボックス
ファクトリー
電話ハイランド
一四四九ワイ

生菓子
カステラ
晩市バウエル街三九二
住よし

CHOP SUEY
大衆的南京料理
朝日イスプツヤチ
バウエル街三五八　電話ツリニチ一七二三

ミションヘネー晩香坡市間定期
客自動車
晩市發　午前十時半　午後二時半
ミション發　午前八時　五時　午後一時廿分　七時半　十一時　十分
還末特別乘車賃往復一弗九十五仙
Mission—Haney—Vancouver Stage
晩市アポッツ街四四五ロータス
電話シーモア四九七〇
ミション電話一三七

リユマチス、神經痛、心臟病、皮膚病、痔、婦人病、肩の凝り、其他にて御困難の方は晩市日本人間にて今回初めてのスチームバス付電氣治療法をお試みあれ
バウエル街五四六
原田寅八
電話ハイ三五三六アール

上等薪炭
電話ハイ一三九二七
夜間ハイ一四四四アール
炭
POWELL WOOD
ドンライハ
3927
1555 Powell Street
バウエル街一三五五

薪炭
マーリン
薪炭會社
電話ハイ五六〇五
住宅ハイ一一四八エル

TYEE WOOD & COAL LTD
電話ハイ一三八三
夜間ハイランド六一六七
バウエル街一二九七
タイー薪炭商會

▲薪、石炭
コムマーシャル街埠頭
ターミナル薪炭會社
電話ハイランド五四四三
夜間ハイランド八六二三エル

現金で安く買へる店
値下げ白砂糖
△白砂糖　十斤
△フアイブローズ麥粉　七斤入
△クイカオーツ　一箱
△ピーナツオイル　一鑵
△揚物油　大
△コロンダイキ洗濯石鹼　三個
△洗濯プルー　二個
△便所紙　二〇
東ヘステングス街六四九
米屋商店
電話ハイランド八八九エル
649 Hastings St. E. Vancouver, B.C.

ハヤミのコールを
ハヤミのコールは品質が良いと評判です
配達は迅速、電話にて御注文下さい
晩香坡市バウエル街二一三
速水薪炭
電話シーモア四一壹壹
住宅ハイ五三六二ワイ

▲鶴龜印白味噌特等特約一手販賣
晩香坡市バウエル街三三七
蛭崎商店
電話ドグラス九九一

荷物運搬は凡て確實
親切で勉强な引受
好評な
晩市バウエル街四六三
運送社へ
電話ハイ一五六六

日本郵船C.P.R.
アメリカンライン
日本行船切符
C.P. Express Moneyorder
販賣代理店
横濱正金銀行預金
送金無手數料取扱
和洋食料雜貨精米
新西院市
西口商店
電話壹壹六一—一八八五
自宅九〇九エッキス

ペーント釣道具
其他金物類一切大勉强
ビーシー金物店
晩市メーン街二〇八
電話ダグラス五五三六

二十年來日本人諸君の御用を承つて居り充分の經驗と特別の注意を以て御下命に應じます
東ヘステングス街一二三五
エスアールベル葬儀社
電話ハイランド一五
Bell Funeral Home

紙類及文房具卸商
晩市ホーマー街九九六
電話ツリニチー二五三一
COLUMBIA PAPER CO. LTD.

自轉車は
ターメー
晩市メーン街壹壹貳
電話ダグラス五五五九
ターメー自轉車店
●一九三四年度新型自轉車着荷しました
●電球大勉强にてお願ひします

快速
横濱へ
神戸へ
長崎へ
記錄的快速力
CANADIAN PACIFIC
STEAMSHIPS　LIMITED
安全
同じも太平洋上の巨船です船の上を走るものとは本社船へ乘つて初めて知る事實です
少し位の時化（シケ）ではビク共致しません
ん坊人小供の旅行に特に安全です
出帆表
四月廿一日ルシア
五月五日シャバン
五月十九日シエア
六月二日トカナダ
トはホノルル寄港
便利
船室は各船共最上の場所を選び清潔です
寢臺はスプリング附マットレスです
日本食の用意があります
谷船共日本人が乘組んでをります
三等の待遇は特に注意して居ります
少市より同賃金で運給切符差上ます
今回特に日本人コックを乘船致させました
二名を乘船致させました、日本人のお客樣には純日本食を差上ます

巨船
シャバン　排水噸三九〇〇〇　總噸數二六〇〇〇
カナダ　排水噸三二三〇〇　總噸數二二五〇〇
エシア　同　二五二〇〇　同　一六八〇〇
ロシヤ　同　二五二〇〇　同　一六八〇〇

詳細は下記へ照會願ひます
加奈陀太平洋汽船會社
SETO MORE
Pacific Passenger Agent
CANADIAN PACIFIC (Ocean Traffic
J. J. FORSTER
Steamship General Passenger Agent
Vancouver, B. C.

小兒のセキに
小兒鎭咳液
蜜のやうに甘く胃腸を害せず
小兒が喜んで服用します
感冒の流行季です、小兒のせきは、百日咳、氣管支炎肺炎などの危險信號です、早く小兒鎭咳液を與へて下さい、良く効きます
劇性の祛痰劑とは異り如何にか弱い兒童に與へても便秘したり、食慾を失つたり、頭重や胸部の苦悶等の副作用が起らないのが特長で、小兒鎭咳劑として第一に賞用される所以です
感冒期の庭家常備藥として
一家に一瓶は是非必要
寢る前の一匙、それは劇しい夜中のせき込みを緩和し良く惡性の感冒を豫防します
小兒鎭咳液　一瓶　五〇
晩市バウエル街三三一
藥品化粧品
新兒商會
電話ドグラス參壹壹貳

新作講談　お江戸裏町

中川雨之助作
荒川芳三郎編

第二百九十二回　意地

「何處へ行くの？」

「知れたこつた。これから行つて鶴枝を助け出して來る。場合に依つちゃ、仇敵もお玄も殺ちまふと」

「冬生だから、鶴枝さんを殺さないで——わたしを助けて奥れた恩人だから——」

初之助は、思々しさうに舌打をした。

「ふめ吉さんを助けたつて、金廷それが何の恩返しになる、あいつには、ふめ吉の兄さんを、殺されたといふ、大きな怨みがあるの刑い——鶴枝を殺し、あの良平といふ男も、やつてしまはは、その秘密は、永久に知れずに葬むちやねぬか」

「ふ前さんが、そんなに迄、あたしの爲に思つてお奥れの志は嬉しいが、一時、さうして映最化しても、あたしの心に、受けた痛手の癒る時は無からうから——」

「今迄、そんな弱いことを言ふくれなら、何故さう言つて奥れなかつたんだ、昨日のふめ吉さんがそんな心ぢや、力も眼合も抜けてしまうぢやねぬか」と初之助はがつかりした。

「厭く思はないで——今夜鶴枝さんに會つて、あの人の心持ちが分つてからあたしはそんな氣になつたの——どうぞ堪忍して——」と糸火は泣く。

「ロシー、梦之助さんのことは、ふめ吉さんの宜いやうにしなせぬ。いつを動めてしまうくれぬなら、兄さんとは敵同士だといふことを忘れぬやうにするが宜い——俺は俺で、行きたい迄を進むことにする」

「そんなことを言つて、やつぱり鶴枝さんを——？」

「さうだ、一旦斷うと思ひ込んだら、めつたに止めるんぢやねぬ、男の意地は強いからな」

言ひ棄て、初之助はサッサと歩き出した。

糸火は、それを、皮肉とも聞いた。

しかし、今はもう、それを切る光氣もなく、濟まないやうな思しいやうな心持ちで、ぢつと見送つた。

二　都々逸　二

何時何處で、見ても北指す、磁石のやうに、嘯は敬慕も、ないふたり

晩香坡市ゴーブ街三二九
加奈陀日本人會
電話ツリミチ一七三
Canadian Japanese Ass'n
Gore Ave. Vancouver, B.C.

「ふめ吉さんは、嘯者かされたんだ。陳腐な嘘を吹き付けて、大きな罪の報酬をしやうと、しやがるんだ。その事に乗つてたまるものか、彼女の言を、兄貴の前に據るまで、俺は、何處までも呪つて遣る」

次第に、くやうなその初之助の怒りに對して、糸火もそれ以上、言ひ有める言葉はなかつた。

「それはかりぢやねぬ、彼奴は、良平を騙つて、ふめ吉さんを林之助さんとの仲に、水を注さうとした奴だ」

「それは、わたしも、もう所詮聽目だと感めたの」

「ナニ、感めた——今度そんな氣が付きやしないけれど、どうやらぢやねぬか」

「それでも——」

「そう世の愛ゲのことだ、黄面目な樣は出來つこはねぬ。大分難安風でもやつて居るのだらう」

「時々、三味線の音なども聞いたの」

「それなら、何でかい家蔵があるのだが——」

「それもわからない」

「で、その家の蔵に、鶴枝を居たし、仇敵も來て居たんだね」

「さうなの」

「ウレシ！」といふと初之助の面相變へて、いきなり唾吐出さうとした。

糸火は、思はず、その袖に縋つの刑い——鶴枝を殺し、あの良平といふ男も、やつてしまはは、その秘密は、永久に知れずに葬むちやねぬか」

春！（樂しみ多き春、又惱み多き春）

▲ハイキングに　散歩に　イーストマン寫眞器　一、二五　二、七五　五、〇〇以上
▲若人の誇りである漆墨なる美毛は毛髮油の選擇によつて保たれます
メヌマポマード　五〇　千代田ポマード　五〇
美人かつら　一、二〇及各種
▲健全な眼、潤澤な瞳こそ何人も常に望む所
眼養素スマイル　四五　一、〇〇　パミール　五〇　一、〇〇
▲處女熟する▽▽時には英米佛の專賣特許あるフレンド〇〇帶　一、〇〇　ビクトリヤ七〇　一、〇〇
▲樂しき春を苦しむ社交病を忠ふ人は徹底的に治癒されよ
銀製劑ブラオンギンケンゴール　三、五〇（急性慢性婦人用）

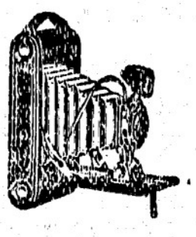

寫眞現像、燒付　迅速丁寧

晩香坡市バウエル街二四九
誠心誠意
誠心堂
電話シーモア四八八四
249 Powell St. Vancouver.

バウエル街二四九
電話シー四八八四
自宅ドグ四六七四エキス
石炭販賣　誠心堂
伊吹運送社

男女着類一切
ゴーブ街貳貳貳
澁谷商店
バウエル街三七四＝三七八　電話ダグ五五二五

皆樣の
名畑運送社
薪石炭販賣
電話シーモア一〇八九　宮本

春と健康

●日光不足！運動不足の冬も去りました
天地のものみなは麗かな陽光を浴びて潑剌として蘇へつてまるうました
私達も病毒を脱し宿病を征服して健康な心身を以て春の世界に躍出いたしませう
冬以來の憂性の風邪、たんせきに御苦しみの方に
◇ナイオルのクレオホス　一弗
を御紹介致します
この藥はクレオソート、ストリーキニーネ等の强肺、强心劑を含むと同時にカッドリバーオイル、モルトエキストラクト等の强壯滋養劑を多分に含んで居ますから冬より春にかけての最も理想的な一般强壯劑であります
（この藥は公認藥店以外の店には御座いません）
◇ナイオルのブラッド　ピューア　ファイアー　（一弗）
春はいろ〳〵な吹出物等の皮膚疾患に惱む時であります、ナイオルのブラッド・ピューア・ファイアーは血液を清淨にし新陳を助けて体内の新陳代謝を旺にし心身を爽快にして春の容姿を損ふ一切の吹出物を未然に防ぎます
皮膚病外用藥
◇支那古代皮膚病神効藥　一弗
强性の皮膚病にて色々な藥に御迷ひの方に支那古代より傳はる皮膚病特効藥（別名チャイニース・オイントメント）を御すゝめいたします
諸種日本藥品化粧品
邦人街唯一の公認藥店
パウエル藥店
バウエル街三九九　電話シーモア七五〇二

助産婦案内
バウエル街二〇三
助産婦　田邊よし子
電話ダグラス一六八

バウエル街三一六
ライオンルーム
助産婦　渡邊糸子
電話ダグ四六七二アール

西第五街參參貳
助産婦　松岡久枝
電話フェア三三一一アール
留守中フェア一四〇七アール

各種ケーキ類
特に日本人向きに調製致します
洋菓子類一切製造
晩市内は多少に拘らず配達します
バウエル街三四二
パウエルベーカリー
電話ダグラス五五三一
住宅西第七〇街一八九
自宅マーポール六〇七エール

一品御料理
朝七時半より御一人前廿仙
丼物其他も格安になる需に應じます
晩市バウエル街二三七半
錦州亭
岩崎久子
電話シー一一八五アール

△端午人形御案内　全部桐箱入
○太公　一、〇〇　○勝山御褒美　一、四五
○加藤　一、〇〇　○同　抱鯉　一、八五
○辨慶　一、〇〇　○同　鯉持　一、八五
○義經馬乘　上　一、九五　○同　同　一、五〇
○清正　同　上　一、九五　○子供武人　一、七五
○桃太郎供付上　二、一〇　○武人弓引き上　二、三〇
◎其他に人形は澤山御座います
△同御道具類
○御鎧一揃　八寸　一、九五　○七本立　尺八　二、三五
○同　尺　二、〇〇　○平枠　尺五　一、六〇
○左右揃　八寸　二、〇〇　○吹流　八寸　一、七〇
○同　尺　二、五〇　○同　尺　一、八〇
○九本立　特大　三、七五　○三寶　上　一、一五
良品を安價の
香村商店
バウエル街二六九　電話ドグラス九二

春から夏のお支度は
常に大勉强中の弊店で
電話ドグ一七四七　宮崎商店

御移轉又は御歸國の際の是非更生の前川へ
時節柄大々勉强
日本行各船切符取次
晩市バウエル街三四四
優良石炭
前川運送合
電話シーモア七六六四

男女子供靴一切
バウエル街三三八
電話シー八六一九
住宅　東カドバ街七九一
加藤靴店
ハイ九二七エッキス

諸種製材
御入用の節は日本人販賣人山崎に御面談下さい
新西院
モハーク製材所
Mohawk Lumber Co.
New Westminster, B.C.

御めし　丼物一切
毎朝七時開店
晩市バウエル街二四三
安値　御めし
目さまし
電話シー五八二四

御料理
蕎兒太樓
だるま
バウエル街二六六
電話シーモア三〇七九

御手輕御料理
アレキサンダー街三六二
電話七二三　吉野

アレキサンダー街三三六
鈴蘭
鈴子
電話シーモア一九一四

バウエル街二二九
千鳥
電話ドグ五五七八
嶺田玉子

ゴーア街一二〇
樂々
電話ダグ二七〇六

鋼樽うどん、そば、すし
どんぶり物一切出前致します
バウエル街二五〇
天狗
電話シー三五三八

●魚類
●肉類
●青物類
●カマボコ
●和洋食料品
バウエル街二六二
茶木魚店
電話ドグラス五五四二

和洋雜貨食料品
漁船用具類一切
ポートエシントン郵便三一
岸本商店
P. O. Box 31
Port Essington, B. C.

流感　肺炎
濕布や巴布劑では効力が
微弱に過ぎる……
外用により『高熱を下げ安全
地帶に移す』
外用藥　エキホス
クスリ　化粧品
パウエル街三〇一
大正堂
電話ダグラス五五

宮崎商店
御會席
食宴
に招
ゼヒ
どうぞ
南京御料理
宮士

ニッポン一のお米『亀の尾』に折紙

俺が國さのお米が代表的と 榮養醫學大會で發表

「わしが國さのお米と日本の代表的お米だ」と明治以來、日本國中寄つてたかつて「ミス・ニッポン米」の地位を獨逸に奪ふ合ひや自慢話をやつて來たが、それが今度の九回目本醫學大會で世界學界の最初の一分科として開催した榮養學會の學士で、內務省榮養研究所長佐伯矩博士に依つて科學的見地から發表され、問題の「ミス・ニッポン米」の地位は「亀の尾」と決定した、同博士は過去十數年間地道な研究を續けて來た、その成績を綜合して今度の大會で發表した、山形縣產米の「亀の尾」が「ミス・ニッポン米」は前記「亀の尾」と太閤さんの大豪運から折紙がつけられたわけである

合米炭素八五・四九、纖維〇・九八、無機質一・四四、蛋白質四一〇

といふ理想的榮養學に近い食物米品

そしてこの數字は從來の分析と總合してゐたところ國ら米品中の最大會で世界學界に發表し一致する理想的米穀學に基づき、內務省榮養研究所長佐伯博士に依つて

合米炭素八五・五〇、纖維〇・九八、無機質一・四九、蛋白質四一

であるといふことが分つて、理想的米穀學は一變して明かな實在となり長期間であつた「ミス・ニッポン米」は前記「亀の尾」と太閤さんの大豪運から折紙がつけられたわけである

假面の救世主

墨染の衣に隱れて

騙された女四十餘名

御の教主として信者に崇拜の念を抱かせ、から巡査を使役して金を搾り揚げたり、操までも奪ひ取るなどの悪行に懲され第二の昭和維新事件として取調べ中である、この

惡僧　は横濱市麦田町村郷奴（二五）で彼は昭和五年一月ごろ教祖を自稱し、山梨縣八代郡北和光村出身の