大陸日報
TAIRIKU NIPPO
(THE CONTINENTAL DAILY NEWS)
PUBLISHED BY
TAIRIKU NIPPO SHA LTD.
213 & 215 CORDOVA ST. E.
VANCOUVER, B.C.
電報宛先 大陸日報社
社長 山崎延吉
營業所 東京市麻布區霞町二一五
電話麻布五五三三
編集所 東京市麻布區霞町二一五
電話麻布五五三三
定價 一箇月金五仙
廣告料 一行一回 四拾五仙
一箇月 八拾五仙
電報宛先 大陸日報社
電話 二六一 陽光 筋向 林
電話 四六六九アール

バンクーバーへ一番早く着くインバーグラス特別飛脚で致します
紙はり（壁紙）東カド 電話 二六一 陽光 筋向 林
（バーバンガー）小 林

◇東亞より◇

北滿鐵道交渉（下）

嘯波生

日本側の仲介者たる張学良や東鄭外務長官の、國民代表から受けた報告によれば、ソヴエート側は今回の新交渉に當り、その交渉の基礎として、一九二四年五月の北京協定、及び同十月の協定第一條の全部を修正して國道の管理權の一切を廢せんとしてゐるに反し、滿洲國側は數年前までは一九一九年及び一九二〇年におけるカラハン氏の北滿鐵道撤廢宣言に據らうとする建前らしく、その間に大いなるギャップがあるといふのである。

◇

固より之れが交渉の成立は難しいことであるが、日本としては交渉一方の責任ではない、隣邦仲介者たるのみであるから、國者の意見が一致しなければ、その間に加すべき策もないのである、徒らに踏み込んで行くべき筋合のものでもないが、溫厚なるに欠て思ひ出されるのは、國鐵、或は國道の問題等問題は、幾度も繰返され、その度毎に議論は之れで終つて何ものかをせしめ、相手の方は何時も損ばかりして來た歴史である。

◇

折角交渉中の問題につき、支那の過去について苦言をいふ必要もないが、日本は勿論、滿洲國も滿國の外交術の巧妙であり、滿鐵のならぬ覺悟を有することは日に於いてかゝるべき筈との意見も相當通の間に強く主張されてゐる。

極端なる論者は、議は何をいふか判らぬ、眞面目に相手にしたのでは、ヒドい目にあふことまで極論してゐる。

◇

果して何うなり行くかは孫斷出來ないが、ロシアとしては之れを成立させることが、その國際的價値を非常によくすることになるであらうから、眞に公正なるところで成立さすべきものと思ふ。（終り）

東京特電

聯盟が出シャばり
支那の建直し
國際管理下に置く魂膽
我當局は成行を注視す

パリでは李子交を通へて十八日國際聯盟支那援助特別委員會なるものが開催され出席者はライヒマンを初め聯盟の支那側顧問たる者が、その議題には支那に派遣すべき軍事技術官の任命、支那聯盟との協力方式、問者の顧問機關等を含んでゐるが、更に域も注目すべきは支那内政の建直しを目的として支那の改造事業に對し聯盟の援助を求めんとする事で、我が當局では右は必然的に支那をして國際管理に導く第一歩と見てゐるが、支那の事情に通ずる聯盟内の支那通と雖も支那の現實を充分把握し居らざる人物の爲めに支那が新次國際管理に導かれんとする不幸を支那大衆の爲めに惜む遺憾なりと是れが成行きを注視してゐる

松井新總長再び上京
依然として未解決の京大問題

【第一報】松井京大新總長は本日午前十時十分文相官邸で鳳凰次官、清瀬司法務局長と會見し午後零時五十分まで懇談したが、松井總長は清瀬局長の場合は別でなく公例とするとの言明を得たので、それを以て幾度文相や助教授連を慰撫せんとすると見られる

【第二報】松井總長は今夜鎌倉、問題の關係解決に當る事になつたが、新聞記者團は次の通り——（一）教授の進退に關しては法令及從來の教授會の範圍内に於て行ふ事、但し清瀬司法務局長は特殊の事情に基いてであるから之を含まざる事（二）教授の進退に關しては教授會の議、總長の具申を尊重する事

比島獨立法案
議會で受諾の空氣濃厚

マニラ特電——フイリッピン獨立法案を受諾すべきや否やを審議するフイリッピン議會は十七日開會、直に廿日まで休會に入つたが、その間議會傍聴に私的會談が行はれてゐる、獨立法案の規定によれば一月十七日以後一ケ年以内にフイリッピン議會が同法案受諾を表明すれば十ケ年の期限を以て愈獨立國となる事になつてゐる、今次の議會はフイリッピン獨立案の最終決定を行ふ議會として頗る重大視されてゐるだけに、各派とも議會前に私的會談によつて大体妥協的決定に到達せんとするものであるが、議會に於ける分野測定によれば議會方面でもこの際議會の權威を賭して獨立法案を受諾せんとする空氣が漸次有力となつつあるとの模様である

農村負擔不均衡是正
町村長會代表が國同に依頼

全國町村長會代表者は十六日の農村負擔不均衡是正の本日午後三時國民同盟本部を問、山崎事務長、伊藤事務局長が會見し「農村負擔の不均衡是正は國民同盟の根本主義である」と回答、續いて産業部會を開き議し本問題は重大問題ゆえ政民兩黨に呼びかけ三派協同で目的貫徹に努める事に決し次の決議をした——（一）本年度豫算編成に際し農村負擔不均衡の是正實現を政府に要求する事（二）この目的貫徹の爲め政民兩黨と協同運動を起議する事、委員に瓜見憲氏初め五名を擧げ兩黨に交渉させる事に決し五時散會、委員は明日午後一時政友會本部を、午後三時民政黨本部を歴訪交渉せん

私的折衝開始
北鐵交渉の進捗を圖る

北鐵交渉はソ滿双方に漸く私的折衝によつて交渉の進捗を圖らんとする機運濃厚となり二三日中に開催される第六次會議以後は頻繁に私的折衝を行ふ事になる模樣である、目下第六次會議の日取りが確定してゐないのは滿洲國側で過日の第五次會議にソ側が提出した覚書に對する反駁聲明を準備中で、未だこれが準備が完了せぬ爲めであるが、滿洲國側では右反駁聲明に於て當然北鐵所有權問題にも言及するものと見られ北鐵所有權問題の討議が今後全然打切りとなるや否やに關しては尚ほ疑問である、併し乍ら前回の會議以來讓渡價格の問題に就ても相當具体的な討議が行はれてゐるので、今後の私的折衝に於ては専ら價格の問題に局限して進捗を見るものと期待される、尚ほソ側では私的折衝の外今日までの通り公式會議の臨時開催したき希望を有してゐる

琴平丸の拿捕事件を
解決せよと海相が外相に要求

本日の定例閣議に於て大角海相より「ペトロパヴロフスクの琴平丸拿捕事件を速かに解決せよ」と内田外相に要求し、内田外相は「目下調査中」と報告、次いで小山法相より「學校教員の赤化問題で專門學校教授を調べてゐるが、在外研究中赤化せる事が判明したが、海外留學生銓衡に就ては思想問題を注意されたい」と希望を述べて午時散會した

英印の策略に
まんまと嵌つた我政府
日印問題で餘儀なく讓歩が

日印通商問題に英政府回答を遅延せるは入月十四日より九月廿日までインド立法議會が開かれ、事實上日印交渉を行ふは困難となるゆえ實質的の條約交渉は九月廿日より十月十日までに行ふの外なきに至り而かも短期間に纏める外ないとすれば、日本政府が大譲歩を爲すは必然との英印政府の惡意ある計畫と見られ、是れに對しては輿論つては民間當業者の印度不買彈行によりインド當局の反省を促す外なしと見られてゐる

ア國が駐日公使派遣

定例閣議で内田外相は「最近アフガニスタン國より我國に公使を駐剳すべくアグレマンを求めて來たが同國とは昭和六年修好條約が結ばれた儘となつてゐるので我國としては喜んで認める方針だ」と説明した

避難民匪賊に襲はる
死者五十、負傷七十名を出す

京城特電——朝鮮軍の用揚に伴ひ難民は不安を感じ續々琿春地方に避難しつゝあるが、十六日同地に多數の匪賊襲來住民より死者五十名、負傷者七名を出した旨十八日總督府に入電

早廻機イルクツク着

露國イルクツク特電——世界早廻りのポスト機は本日午後三時廿五分（モスコー時間）當地に着陸したが三日間で世界の略半分を翔破して昨日前回ポスト、ゲッチーの作つた記録より早く新記録樹立の可能性濃厚、ポストは今夜十一時ハバロフスクに向ふ

Chantecler
CIGARETTE PAPERS
此特製のうすくて強いシガレット卷紙は
普通の紙と値段に變りはありません
糊付で樂に早くお卷きになるにはシャンテクラーを御使用あれ
大きな自動組合せブックが五仙

The Yokohama Specie Bank
822 3rd Ave., Seattle
Phone Elli. 3575 P.O. Box 1917
◉資本金 壹億圓
◉積立金 壹億壹千九百七十五万圓
横濱正金銀行 シアトル支店
○郵便送金—無手數料ニテ日本内地、滿鮮、其他ヘ迅速御便宜取計致シマス
○確實ニ送金致シマス
○米國貨幣定期預金—弊行桑港支店ニ御取次致シマス利息ハ六ケ月以上年三分五厘デ御取次ノヨリ御附シマス
○普通送金—送金手形或ハ電信爲替ハ世界各地向御取組申シマス
○圓貨定期爲替手形—利息、六ケ月以上年三分七厘六ケ月以上年三分五厘デ御取次ノヨリ御附シマス
御定期預金證書又ハ定期爲替手形ニテ擔保トシテ貸出金ハ御相談下サイカラ御遠慮ナク御相談下サイ

THE SUMITOMO BANK OF SEATTLE
802 3rd Ave., Seattle, Wash.
シアトル住友銀行
米金預金 定期預金 特別定期（十ケ年書替不要）年三分 貯蓄預金 年三分 月掛貯金 年三分
日本向定期爲替手形六ケ月以上年三分七厘
日本向送金手形、郵便送金は左記のローヤル銀行支店にて御取次致しますから精々御利用下さい
晩香坡 イーストエンド、スプロストン、ニューウエストミンスター、マーボール、ラドナー、カムバランド、ヴイクトリア等

THE ROYAL BANK OF CANADA
East End Branch
Vancouver, B. C.
▲預金▼ 總ての銀行取引には當ローヤル銀行とお決め下さる樣御願ひ致します、當行では皆樣に充分滿足を御與へする事が出來ると確信して居ります
▲送金▼ 多數の日本内地銀行と取引して居る當行では日本送金相場を非常に勉强して居ります事は既に皆樣の御承知の事と存じます當行では日本人事務員を雇用して居りますから日本人の取引には非常に便宜で殊に地方に在住なさる方では邦文の手紙で諸用を達する事が出來ます
▽▽總資産 七千一億弗
▽資金及積立金 一百萬弗
ローヤル銀行 メーン街及びヘスチング街角

SUN LIFE OF CANADA
加奈陀サン生命保險會社
一九三一年度末に於ける總保險契約額（純）
參拾億餘弗
一九三一年度末に於ける財産總額
六億餘弗
一九三一年四月一日以後加入の分には滿五ケ年目に特別配當を支拂ます
日本各地に支店及び代理店あり
300 E. Cordova St., Vancouver, B. C.
電話 ダグラス五五九九及四六九七アール
代理店 中野保險
主任 中野庄輔
古松 伊澤 大橋 加藤 岡田 小林 兵頭 横島 大澤 加藤 岡田 小林 兵頭 横島
山村 林 文 万能 末 幹一 成宗 次順 三太郎 貞二 英俊 一一郎 次郎 郎 二 一 俊 記一雄

SAVINGS WILL LEAD TO PROSPERITY
金壹弗以上御預入の方には此貯金箱を御貸申上ます
右確實御便利に御取扱致候間多少に不拘御用命の程願上候
晩香坡市バウエル街三九八
日加合同貯蓄會社
電話 ダグラス四〇〇
貯蓄預金
當座預金
日本送金
家屋家財火災保險
自動車保險
JAPAN AND CANADA TRUST SAVINGS CO.
P. O. Drawer 130 398 Powell Street
Vancouver, B. C.

コロンビアマッチを御利用あれ、上等の眞直な木目の木で造られ頭部は固く附着して居ますから外のマッチの樣に飛んでしまう樣な事はありません、火附が好く充分滿足を得られます
家庭サイズ四百本入 五十本入
晩市及ヴイクトリア
スミスデビッドソン エンド ライト 會社
SMITH DAVIDSON & WRIGHT, LIMITED

世評の高き
グッドイアータイヤ
其外自動車附屬品一切大物販で御用命に應じます
邦人唯一のグッドイアータイヤ特約代理店
晩市アレキサンダー街ゴーア街角
日本オート
電話 ダグラス二八九九

良い品物をお安くお取引は現金で
皆樣の古屋商店
電話 レイモア貳九參參
西ヘスチングス街四六

殺蟲劑各種
御撰擇はお好みと御使用途により効力は絶大、何れも定評のある品ばかり
フマキラー殺虫液 二合鑵入 一、三五
フマキラー殺虫液 一升鑵入 一、六五
ライラツコスプレー 半パイント入瓶 一、二五
同 一パイント瓶入 一、四五
同 半ガロン鑵入 一、二五
バイフライ液 半パイント入 一、二五
同 半ガロン入鑵 一、二五
ネオトンペースト 一斤 一、五〇
今津殺虫粉 一斤 一、九五
今津ハイ取粉（散布器付） 半斤 一、六五
同 一斤 一、二五
蚊取センコー 大函 一、五〇
手押噴霧器 家庭用 一、一五

豪華絢爛の出世繪卷（三）

陸軍の六人男

荒木貞夫大將

眞崎甚三郎大將

寺西參三

阿部信行大將

井上成美大將

當時の總元締格眞崎大將

とゝに時めく五將軍を送つた明治維新前後の出世繪卷の第九期のトップを切つたのが眞崎甚三郎大將で本月、明、昇、荒木の順で第五番目で本卷に占めてゐる。眞崎大將は陸軍大學も荒木、阿部と共に第十九期生だが、こゝでは首席の荒木閣にしてやられて第九組の末席を外さなかつたが阿部大將に一席を譲つてゐるのも面白い。

陸軍の首席で陸大の第九組だ、登龍の扉が開かれてゐるのにさらに

◇政界時評◇

大臣高六老、このなゝはすつかりいゝおじいさんと納まりかへり、眼のあれば鼻をとつて、山水花鳥を描き、ひとりで楽しんでをる。

大分脳前も上達して、折々師匠からもほめられるので

「いや、山水を描いてる時分は、官めつぽうで、帽のよしあしは解りませんでガス」

と、実つた頭をしやくつて獅子吼に入り、花鳥のかいたのを所在にかりならべ、

「そのうち展覧会へ出品いたします積りでゴザスから、どうぞ一つ眺にきて頂きたうございます、ハイ」

と、聞かされる方では眞面目にも受せず

「いづれその時は、その時として、ハイ」

と、みなテンヤヤ。

過を受けてゐたのだ。興味たるの不過を嘗つても大將は佐賀人特有の、香嚢に向つては何處までも頑張り通さうとする執拗さをあらために包んで隊務に甘んじてゐた。それどころか寡默、果斷しかも温容の端倪すべからざる大將の地力は次々に眞崎閣下を高めて行つた。それが傳統の閥勢力が次第に凋落して行くにつれて益々高めて来た。荒木、荒木閣下の氣分

危し下士官上の氣風に動搖をきざした。陸軍の統制のため大將の登場を絶對に必要とした一面の理由たることを否めない。

荒木閣下は、とゝくも閣院元帥宮殿下を奉戴して長を萬里の外に動かす。軍用長官職の最高地である大蹴次長となつた大將の意氣は益々時を呼んだ昂揚のそれであつた。

「閥の黒幕をもを一々とり上げてゐて何事が出来るか、行くべき道はたゞ一本だ」といひ放つて淡々と渝いて濃きを選んで閥の作飾に傾けた。職史と地圖を剪り駆使一擲の大業が一人の力で出来るようはずはありはしないが、閥と智の大將が總元締格に据はつてゐたことはたしかだ大業の完成を早めたらう。

三宅坂の消息に一向疎い者は、はいはゆる軍部の實相について少しも目付を持たない。深山の古木にぐる〜巻きついた葛のようにそれが弊やら枝とやらを——ではあるが、今三宅坂を支配するといはれる武藤閥の大將柱の地位にあるのは荒木閣相でなくて實に眞崎大將であることに違ひはない。荒木系はないが眞崎系は確かに大將にしたことなぞが荒木閣相の人情人事といはれる代表的のものであるがこりや言るまい。

軍服を脱いだ阿部大將は會社の重役見たいでどこにも軍人臭いところがない。後一年で卒業の四高に成績よくも退學届を出して士官學校に轉じたといふ部内の逸話の一人だ。表面は温厚さうにも見ゆるが、どうして、あれでなかなかの剛腹ぢもち。大將にはなつたが彼の現在の立場は當分つゞくかも知れない。人一倍の剛腹主をぢつと押へてゐる阿部大將も幸いだらうと見るのは弱ちゃ一人でもあるまい。（續く）

せて奏を現した「こつち〜来い」と奥の一室に通した。引き金に手をかけたまゝの士官の拳銃からは幸ひに一發の弾丸も飛び出さずにすんだ、これは五・一五事件の外傳として傳へられてゐるであらう。

九助の世頭といはれた阿部大將は眞崎、荒木の同期が冷飯の不遇時代を過ごしてゐるときが全盛時代であつた。ドイツ留學から興味在武官として中欧の軍事を研究して帰つた大將は大正十二年には陸軍本部の總務部長をふり出しに軍務局長、次官、ついで陸軍大臣代理として無任所大臣とまで躍進した。その花やかな出世街道は閥族の的であつた。本格の陸軍大臣でなくても昭和五年の六月から約半歳を黄口内閣の閣員に刻し將棋の駒を動かすように人事にも手をつけ、昭和六年度の豫算も手掛つたといふ異例の出世の糸口はかうだ。四個師團の整理で宇垣大將の軍政上の手腕は天下の賞賛を博したが、この時阿部大將は陸軍本部の總務部長として立案に參畫した。こんな仕事は阿部大將の得意中の得意のものだつた。それから大將に對する宇垣大將の傾倒は容易のものでなかつた。宇垣大將に引き立てられて軍務局長つゞいて次官の要職につき宇垣大將の実弟玄侯役になつた。大臣の宇垣大將は中耳炎に悩まされて一再ならず昏睡するといひ出したが黄口首相は容なかつた。ビヾ閣江木の「代理を置いて療養すりやいゝじやないか」といふ獣衆に「それなら」といつて阿部次官を臨時代理にしたわけであつた。

宇垣の引退、長閥の凋落は、必然に幾達の阿部大將の躍落ともなつた。大阪師團長から眞崎大將の後塵を押して今は陸軍の砦、陸軍省にをさまつてゐる。阿部閣相に大將にしたことなぞが荒木閣相の人情人事といはれる代表的のものであるがこりや言るまい。

軍服を脱いだ阿部大將は會社の重役見たいでどこにも軍人臭いところがない。後一年で卒業の四高に成績よくも退學届を出して士官學校に轉じたといふ部内の逸話の一人だ。表面は温厚さうにも見ゆるが、どうして、あれでなかなかの剛腹ぢもち。大將にはなつたが彼の現在の立場は當分つゞくかも知れない。人一倍の剛腹主をぢつと押へてゐる阿部大將も幸いだらうと見るのは弱ちゃ一人でもあるまい。（續く）

NEW Ovenized COKE

HAYAMI WOOD & COAL
PHONE SEY. 4121

ニューオプンナイズトコークスは
火力強大で直ぐ強烈な熱を起し
平均せる熱を保ちます
煤も煙もなく灰も少量です
熱も價格低廉で不満足の時は代價返却の保證付です
バウエル街二一三
速水薪炭商會
電話シーモア四一三一

健康と活動の資料
活鹽水、若素、ごりこの
晩市バウエル街三六九
良品廉賣の
前川商店
電話ダグラス九八一

新荷着

細細煎茶	最上 五五	糠漬の素	一鐘 四五
カマス子	一斤 三五	千切大根	一斤 一五
丸干鰯	同 一五	丸切大根	同 一五
鰹大和煮	一鐘 一五	良久漬	同 二〇
鮪大平煮	同 一〇	梅漬	同 二〇
鯛天ぷら	同 一五	紅生姜	同 二〇
鯖照燒	二鐘 二五	三杯漬	同 二五

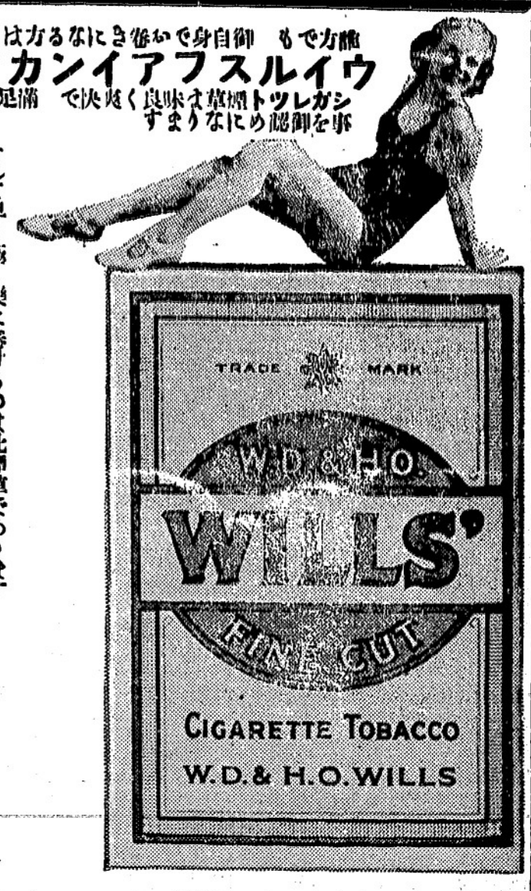

ウイルスフアイアトツカンは御使用になれば
シヤンテクラーシガレツト紙を御使用なさいな

ウイルスフアイアトツカン
シガレツトは煙草の事を御存知なにもすまうなにき巻かれて良く燃えて快味を味はれる
自分で巻くもの御自身で方法
満足出来る

そして早く極く楽に巻けるのは此煙草であります
シヤンテクラーシガレット巻紙やチューブを共に御使用になれば
本當に良い煙草です
一袋 十五仙

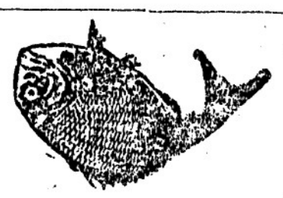

こぼまか
製造販賣
バウエル街六三三、
前川魚肉店
電話ダグ三八六
同三八七
住宅ドグ四七八十アール

マサーチ並に電氣治療
東カドバ街四二二
鈴木開作
電話バイ五六三二エル

先祖傳來名灸
男女諸病切灸
丼に骨つぎ筋違ひ
小供のカンの灸
晩市バウエル街六一七
鎌倉
電話バイ三〇六八ワイ

無故障と使用上の經濟的なのはジーエムシー州内日本人多くのゼネラルモーターツラックの所有者の賞する所であります
其名と商標は世界最大の製造所の正直な取引と眞價の保證であります

ASAHI
TRINITY 1723
大衆的支那御料理
出前迅速丁寧
大宴會歓迎
朝日 チャプスイ
晩市バウエル街三五八
電話ツリニティ一七二三

荷物運搬は凡て確實
親切勉強で安計な
運送社へ
電話バイ一五六六
晩バウエル街四六三

十四日（金曜日より）封切 一週間
諸君を魅了せねば止まない新進スター連出演
ウイリアム・パウエル最近の傑作 ジョーン・ブロンデル助演
『ローヤーマン』
戀愛を追ひ快楽を求めて世界有數の辯護士を中心として婦人達の不安と心配
ヘレン・ヴインソン、クレアドッド
シーラ・トリー、アラン・ダインハート
デビッド・ランドー、アレン・ヂエンキンス 登場
△喜劇△イーソップ滑稽畫△メトロニウス
△魔のカーペット△風景畫
無料駐車 ウッドワード・グラーチ
表間十五仙 夜間六時より 廿五仙 子供十仙
西ヘスチングス街 キヤロル街近く
ビーコン劇場

Fuji Chop Suey
近代味覺に
美味しいお料理
設備とサービスの完全を期し安價を以て各位の御滿足を得べく努力いたして居ります ゼヒ どうぞ——
皆樣の社交場 南京料理
富士
出前迅速ツリニチ四八二二

N.Y.K.
1404 - 4th Ave., Seattle, Wn
郵船案内

（船名）	（入港）	（出帆）
平安丸		七月廿二日
氷川丸	七月三十日	八月十一日
日枝丸	八月十三日	八月廿六日

横濱迄桑等和食 六十弗
（當日正午出帆）
愈々波靜な北方航路の季節に成りました
郵船の新船は三隻共既に改善の實績を擧げて非常の御好評を受けて居ります、今後共一層の御愛用をお願ひ申し上げます
日本郵船會社シアトル支店
代理店 晩市 B. W. Greer & Son Ltd.
美市 Great Northern Railway

内外食料品
晩香坂市バウエル街二一〇〇
岩本商店
電話バイランド三六九八

金物類は一切大勉強
にて御用命に應じます何卒お引立を願ひます
ビーシー金物店
晩香坂市バウエル街二一一〇
電話ダグラス五五三六

御買物は新装のユニオンへ

蓬萊茶	一斤 三十五仙
小あち煎魚	一斤 三十仙
龜節	一斤 七十仙
伊豆節	一斤 九十五仙
氷砂糖	二斤 五十五仙

晩市バウエル街四六九
薄利多賣 顧客本位
ユニオン魚店
電話バイ三三五二三三六

醫士 林弼臣 廣告

專門 挫骨、打撲傷、斬傷、腫物、筋痛、るいれき、痔漏、火傷、脱腸、血便、殊に打撲捻挫の痛み等は如何なる重症と雖根治し猶接骨の技術に就ては既に日本人各位御熟知の事に候
東ペンダー街九二二 電話シーモア三六二一七

息巖（生後一年四ヶ月）儀去る五月上旬頃より左耳後に小供に珍らしい大きい腫物が出來治癒に困難してゐましたが廣濟堂林弼臣博士の優秀な手術の結果、僅々三週間で全治致しましたので喜びの餘り紙上を以て同士に深く感謝いたします
メーン街一八〇一 近藤庄平

今回ステヴストン日本人各位の御便宜と御經濟を考へまして接骨、挫骨、筋違其他一般外科治療御希望の方は秋本金物店迄御申込下されば何時にても同店まで旅費無料にて出張し晩市と同樣の費用にて治療に應じますから同店まで御申込下さい
醫士 林弼臣

婦人家庭

母ごゝろと娘氣質
母と娘默然と
暗く靜かな座敷に座る
加賀太夫の妻―岸子さん
その娘―朝子さんの對話

本紙本欄で先きに報じた如く新内節の加賀太夫の娘さんが因習を厭つて銀座街頭カフエー進出組から母子に大きな波紋が出來たが今此因習の母と新しき時代に燃ゆる胸を抱く娘との對話を敍せる――私達にも何物かを敎へてはゐないだらうか？

×　×

「また お前、あのカフエーへ出るの氣かい」

「厭つてゐて――」

母小林岸子さんの憂ひを含んだ言葉を強く打消して、朝子さんはゾッと身を慄ける――

――草枕、夕べ〳〵に敷居て、故郷は、山また山に隔たりし、不二を目當に三保ケ崎、さすがに旅は――

×　×

二階から豚毛の琴を語る交のさびた聲が響いてくる――初冬を通して母娘の向ひ合つた膝下の片隅へ、新宮河岸の川風が靜かに忍び込んでくる、餘韻のある遠のノ〳〵やうな境地だ、人もなげに悠々と銀座の夜に翔輝してゐる赤と黄の風車を背にしてジャズの渦卷くボックスの隅にゐる自分を朝子さんは何故か想ひ出してゐた

×　×

「母さんが怒るの無理ないわね」

「ヒ？」

肥つた母はビックリして顔をあげた

「お前、何を云つたのだい」

「銀座の會館と家、お母さんと私とは贅沢過ぎて云つたの」

「遠ふなんてことだけぢや、もう聞きたくない」

「私はどうしても解つて貰ふ」

「わかるも判らないも、カフエーと聞いただけでゾッとする、細くも小さくも富士松の家ですよ」

×　×

「新内、いゝわね、好きだわ」

二階ではまだ三味線が鳴つてゐる

「でも外の藝にくらべると隨分廃れてゐるわ、小さい時から、私だから反感をもつてゐたの、世間へも新内にも――」

「新内で身を立てゝくれとは其樣も云ひやしないんだよ、お弟子の方の手前もある、家にゐて下町娘らしくして――」

「ランニングと水泳の選手で、五尺三寸五分もあつて、下町娘になれる？」

「だから私は、運動だのお轉婆なんかするの反對だつたのさ」

「私は好きなの、日本髪に結つてお稽古にでも通つてゐれば親孝行な娘だと思ふかも知れないけれどもんでゐる

それは違ふわ」

「でうして――」

×　×

「二階の父樣を御覽なさいな、藝はいくらしつかりしてゐても、もう七十五よ。世時にばかりなつてゐるの濟まないと思つたの、病々しいの――」

「だや親孝行をしにけがらはしいカフエーなんかへ入つたのかい」

「私慢はすみぢやないのよ、調べたわ、けがらはしかないわ、私達のやうに、地味な事務員になる、ひかない女が働く所は、外に一体何があるの、心の問題よ、喜んでくれていゝわ」

「いゝ加減になさい、娘が女給になつて寄る親がありますか、御當も出したのだから何も云はないけど、家にゐてさへくれゝば母樣は嬉しいんだよ、あんな所で働く氣なぞ起さないでおくれ――」

「私も母樣も相當に强情ね」

「笑ひ事ぢやないよ」

×　×

二階の稽古は止んだ、銀座は輝き、賑はひを增す頃だが、新宮町一帶は靜かに靜かに、母と娘は默り込んでゐる

西島夫人の表彰式
病む夫を十五年看護
大師婦人會の美擧

◇

ある世の中に、これはまた世にも美しい夫婦愛の好模範――ロサンゼルス市ジャクソン街三〇八に裁縫所を經營してゐる西島たづさんの表彰式が去る日曜日午後四時大師教會で行はれ、同教會幷に婦人會の表彰狀と共に記念品を贈つた

たづさんは廣島市の出身、夫勇氏と共に在來四十年、北敎街のユーエス洋食店をやつてゐる頃、不幸夫氏が神經病を病み半身不隨の身を病床に横たへたまゝ今日まで丁度十有五年になる

◇

一日に十五年といふが、暑さ寒さの毎日を三度の食事から身の廻りまで、一日も倦ひことなき手厚い看護、六十八の西島老人はたづさんの看護一つで感謝の生活を送つてゐる

花を長もちさせる秘法
太陽の出てる中切るのは禁物
京都古流家元　久野連峰

第一に、切る時から注意が要ります。群のある早朝に切るのが一番よいのです。それから夕方から晩にかけてゞは。日中、太陽の出てゐるときは禁物です

次が切つたもの〻水揚法。この方法で最も簡單なのは鹽もみです水につけぬ前に、切口を叩いて鹽でもめばよろしいのです。これからの草花は大抵これで十分です

◇

また硬いもの――木とかまた草でも木の樣に硬いものは燒くか煮るかします。詳しくいふと、煮るのは、新聞紙か布で包んで、根元の約三分位のところをにがい位の强い鹽水の熱湯に入れて、三分間位煮るのです。また、燒くのは、やはり上の方を包んで根元だけ炭になる程度に火で燒きます。ガス火、炭火を用ゐてもかまひません。アルコール・ランプが一番火力が强くて、しかも上の方まで行きませんから結構です

◇

以上、燒いたり煮たりしたものは、その後で全体に逆水をかけ、（根元にかけぬやうに）深さ七、八寸位の水の中に根をつけて約四十分位置き、それから本式に活けると、隨分もちが違ひます

◇

なほ、これから、盛夏の候にかけて出る主なる花個々について水揚げを申しますと、バラは鹽もみでも煮てもどちらでもよろしい

△桔梗は鹽もみか煮る

△てつせんも、鹽もみか煮ます

△百合は燒くか鹽もみ、但し山百合は水揚げに及びません

△睡蓮、これはハッカ油を十倍位に溶かして水鐵砲で一度に根元から葉先きの色の變るまで打ち込みます

△朝顔は、早朝に切つて、切口に鋏か鋏釘をさして置くともちます

△太閤は別に水揚をしないでもかまひません。しかし水をたゞすきらさぬやうに注意し、活けるときもすぐに器に水を入れておきます

◇

水揚はこの位にして、なほ長もちをさせる方法としては、水を度度取りかへることも、大切な條件です。一日に一回は必ずかへること、そしてそのとき、根元のヌルヌルを手でよくこいて洗ひ落し、根元を少し切つてやれば一層よいのです

◇

また水の中に砂糖を少々溶かしておけば、水が早く腐敗しませんそれから風通しのない、日光の當らぬ場所に置くことも忘れてはならぬ條件です。また、花にときどき霧を吹きかけるとその度に清新な感じがいたします

青葉會句稿（三）
オカナガン・センターより

席題　水鐵砲
冬閑坊選

（天）春雨　柴天に虹打ち出すや水鐵砲
（地）珍太　水鐵砲枝の虹を落しけり
（人）葉子　虹と散る水鐵砲の走り散
五客

（一）春雨　水鐵砲漸く屋根へ屆きけり
（二）珍太　眼鏡さて水鐵砲を打合ひぬ
（三）同　水鐵砲先づ蜂の巣に狙しけり
（四）芳翠　狙ひを的に打ちけり水鐵砲
（五）やめ　雛子や道行く人に水鐵砲

佳作十八句（順不同）

向けられてだしろぐ姉や水鐵砲　珍太
水鐵砲取上げられて泣く子哉　孤舟
水鐵砲をしかる敎師や校舍内　みどり
水鐵砲距離を爭ふ子供哉　竹嵐
手洗鉢干し乾しけり水鐵砲　芳翠
猫童の猫追廻すや水鐵砲　日燈
日燈子のびしよ濡れ姿や水鐵砲　葉子
小娘を追廻しけり水鐵砲　葉子
蜘蛛の子をねらうて落す水鐵砲
走りよる水鐵砲に子の歡喜　あやめ
水鐵砲かけ合ふ子等の濡衣　あやめ
水鐵砲かけて賑ふ小川邊　芳翠
逃げ走る子を水鐵砲で追かけぬ　芳翠
水鐵砲作る日曜の竹林　芳翠
通行の人打つ子等や水鐵砲　洞貝
健かな子は丸々と水鐵砲　洞貝
添寢母子は抜け遊ぶ水鐵砲　洞貝
水鐵砲寢て居る猫を起しけり　洞貝

六弗　二九、四、四〇―一二
然り間違なく事實です
此値段は決して印刷屋の誤植ではありません
以前皆樣は好い加減な品を此倍額も出して買はれて居ましたが
今日は有名な全的保證付
シュパー ツイストコードの
パスファインダー ツレッド
グッドイヤータイヤーが上記の値段で得られます
グリシング、オイリングは親切丁寧　修繕は完全にして
大勉强　ストアレージカーは月五弗
晩市ゴーア街アレキサンダー街角
日本オート
電話ダグラス二八九九
一ケ年保證付　バタリー　特價　六　弗
尙ほバタリーチャーヂは七十五仙宛で致します
ゼネレーター特價提供　ポート用として最も完全なもの　特價　五弗

新炭
マーリン
新炭會社
電話ハイ五六〇五
住宅ハイ一一四八エル

和洋雜貨食料品卸小賣
晩市パウエル街七六七
近江屋商店
電話ハイ一一三六

和洋雜貨食料品
漁船金具一切
ポートエレントン郵二七
亀田商店
P. O. Box 27
Port Essington, B. C.

薪炭
POWELL WOOD
ドンライハ 3927
1338 Powell Street
パウエル街一三五五

上等薪炭
電話ハイ三九二七
夜間ハイ一四四四アール

TYEE WOOD & COAL LTD
電話ハイ一三八三
夜間ハイランド六一六七
パウエル街二九七
タイー薪炭商會

河童の世界

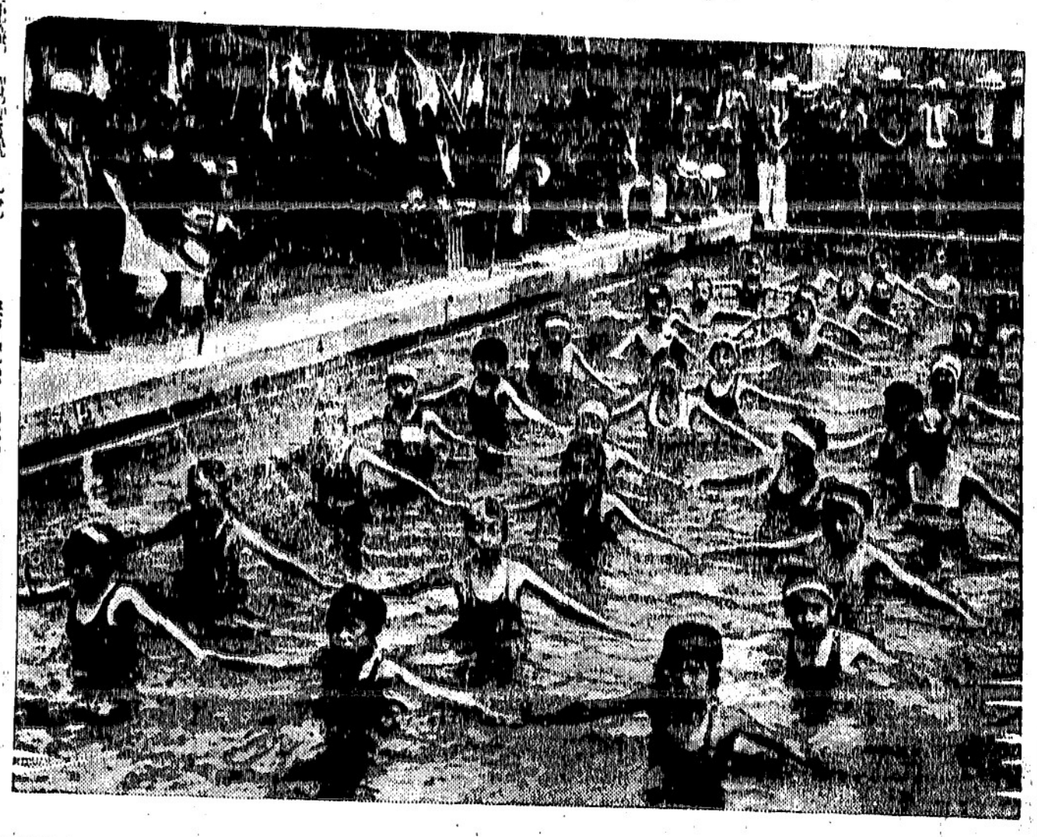

七月一日新設の大阪公園の市設プール開場の式を終つた――（松岡洋右氏の代理然翁の上プール開場の式を終つた大小河童達それ〳〵の飛込なをあつた（辭は小河童達のザン〳〵）

次の世界大戰は日本とロシアが戰ふ

日本とロシアは露を承認せよと『サンデー・ニウス』が書く

米國は早目に

七月十六日發行のニヨークの「サンデー・ニウス」紙は論説欄に次の大戰、日本對ロシアと云ふ一文を掲げてゐる、その内容は次の通り、同紙は發行部數百七十萬に上ると自稱してゐる

×　×　×

次の世界大戰は日本とロシアの間に起るのではないかと見られる、これは最近極東や千島方面で勃發した日本人漁夫殺害事件などに基いて考へられるのであるが、ロシアの漁業は日本側の巡邏船の為めに多年の漁場から駆逐されてゐるのでモスコー政府は日本政府に抗議する共にロシア領土が日本人漁夫に侵入し殺傷される事件が起る度毎に日本は直ちに現場に送つてゐる、日露間に事件の解明や調停があつても事件は後から後から起つて來る

◇

此の間に北滿鐵道（即ち東支鐵道）の譲渡問題が起つてゐるが日露戰爭の場合は二隻二千五百萬弗の工費を要したものでロシアは一億弗の資産をなげ打つてゐるに對し日本側は二千萬弗を投じてゐる、日本は只「勝利」との名の下に鐵道を取つてロシア人の「顔」を立てんやうなものだ、我等は我等を北支、滿河平定までの時間に使用してゐると解釋してゐる、時宜によれば日本はロシアに挑びかゝる事であらう

◇

日本は強い軍部が支配してゐる、自由主義者は沈黙で勝利した、來るべき日露大戰でドチラが勝つか我等は知らない、但しロシアの漁業は日露戰爭の場合は全く不可能であらう、ナポレオンは歐洲側から是を狙み失敗した、で日露戰爭は國民を極度に疲弊せしめ遂に革命で政府が崩壞する日が來ると云ひ得ぬこともないからう

侵入國に對して太平洋沿岸を防ぎ得ぬであらう事は明白だ、が、最初の第一撃に失敗して日本がロシアとの長期戰にそれだけ堪え得るかは甚だ疑問と云はねばならぬ、恐らく日本はロシアに侵入してもモスコー以東のシベリアの諸要點を悉く占領して戰爭に勝ち得る事は全く不可能であらう、ナポレオンは歐洲側から是を狙み失敗した、で日露戰爭は國民を極度に疲弊せしめ遂に革命で政府が崩壞する日が來ると云ひ得ぬこともないからう

日露大戰と米國の態度

手出しをせず露を承認せよ

移民法改正すべし

識者達の叫び

日本人にも歩合制與へ

日米國交の不調を避けよ

本紙「東京特電」にも報じた通り今や米國太平洋沿岸では日本人移民排斥法案の喧騒が叫ばれ出した、加州に於ける識者の意見は左の如きもので殆んど移民法改正論に傾いてゐる

×　×

スタンフォード大學教授ロバート・スウエン

「私は一九二四年の移民法は不公平であると常に考へてゐる、東洋人に歩合入國制を適用する事により解決すべき問題が山積してゐる」

桑港クロニックル紙の主筆ロウエル（東洋問題の權威者）

「日本との親善は吾に多大の利益あり、何等吾の失ふ所はない加州が移民法改正の擊を擧げ範を示したなら他州は之に追隨して來る」

ハタンフォード大學教授チー・クレッブス

「一九二四年の移民法は過失ではなく、その恐れにおびへふるへ上つた結果出來あがつたものである」

加州大學教授エドウン・ロンドン

「東洋人に歩合入國拒否は重大な問題だ、もし米國が今後歩合制度で移民制限を繼續する意向なら、此の間違ひを早速改むべきだ」

加州大學教授ジー・ストラットン（心理學者として著名な人）

「日本人に歩合入國を許したなら、多年問題視せられてゐる日本人移民法も一段落し、日米關係に暗影を投じて種々日本人に不快を與へてゐる事を一掃する事が出來る」

ワシントン大學社會科部長、教授シー・マーチン

「吾々は不必要な不公平、酷薄を以て感情的な友情深い、誇り强き日本人を傷け過ぎた、國際關係に於いて親善は缺くべからざるものである、殊に重大事に際して今若し日米國交が不調を來したとせんか、此の不當な移民法を提唱せる人々は、果して彼等の仕事より滿足感を得るであらうか？」

ミルス大學經濟學教授フーバー

「黑人が白人と同等な待遇を許されてゐる今日、他の人種と同樣に何故日本人に歩合入國を許さないか」

ポモア大學政治學教授ィー・セイト

「一九二四年の移民法により日本人の誇りをそれだけ傷けたか分らない、實に慘憺たる大謬である、幸ひな事に同法は未だ太平洋に於ける我國の利權に影響をもたらしてゐない」

オレゴン大學經濟學教授ジョン・メゾ

「太平洋は今後米國の門戸となり、太平洋を圍繞せる諸國との親交は缺くべからざるものがあり、日本人に歐洲諸國と同樣に歩合入國制を適用する事は政策上に於て喜ぶべき改革である」

加州大學政治學教授ハーレー

「移民法改正實現の曉は、日米は恒久に手をつないで行く事が出來る、世界不況恢復には國際親善が必要である」

石井全權一行は八月十七日歸國豫定

米國には立ち寄らず

マルセーユから靖國丸で内定

（ロンドン特電）――我經濟會議の首席全權石井菊次郎子及び一行は八月十七日マルセーユを出帆する郵船の靖國丸にて歸朝する事に大体決定した、石井子が此際歐洲各國を廻りて政治的折衝をなすが適當なりとの主張も代表部内に持ち上つてゐるが一方、この際果して石井子が歐洲にて政治的活動をなす事が賢明の策であるや否やと云ふ大なる疑問もあり一ト先づ引揚ざるを可として十七日の便船にて歸朝するに内定したものである、石井子歸朝後は松平大使が首席全權となる筈である、なほ石井子は米國に立寄りて政治交渉をなすべしとの説もあつたが、これは目下其の時機に非ずといふ事に意見一致して問題となるに至らなかつた

◇

（ロンドン特電）――日本代表部では十七日午後入時からクロプナーハウスの宿舍で元アレキサンドリア駐剳總領事にして全權顧問たる横山正行氏の名で經濟會議出席中のエジプト代表を

招待

し席上石井全權、松平大使其の他が出席し、日本エジプト兩國間の通商問題につき隔意なき會談を遂げたが日英通商問題が入ケましい折りからとて相當注目されてゐる

製材所再開

ナヌスベーにて

（ナナイモ十七日）既報の如く再開準備中であつたナヌース・ベーのストレート製材會社は本日運轉を再開、主に輸出向製材作業を行ふが全工場の作業が始まれば百名乃至百廿五名が就働する筈

世界宗教大會へ英文で佛教教理文を作り提出する

世界宗教大會は八月四日よりシカゴに於いて開催され既報の如く姉崎博士を始め天理教管長中山正善師、北米佛教開教總長增山顯珠師など何れも出席協議にあづかる筈だが本派本願寺では同大會に提出すべきメッセージを作製、近く歸米の寺川開教使が是を携行して佛教の教理が時代精神に觸れ更に文化の貢獻にも盡しつゝある教理の深奥を傳達する筈だと

失戀のうらみ

女給を殺す

男は自殺未遂

（當州ネルソン十八日發電）昨夜九時當地ピアザ・カフエーで女給ポール嬢（三）は戀をしてハネ付けられた男コールマン（三）の爲め射殺されコールマンは自殺未遂で病院へ運ばれた

白蓮の夫が

思想轉向

（東京電通）社會大衆黨執行委員のうちにある宮崎龍介は無產運動を清算し上交滔大の遺志をつぎ今後は專ら支那問題に進出することになつた

▲日支對抗レスリング試合

日本選手（二百十八斤）沖識名　對　支那人選手（二百十二斤）黃伯祥

「キャッチ・アズ・キャッチ・キャン」（八回戰）

テッド・サイ對スカチー・ドーキンス（三回戰）

ジャッキ・マクラフラン對マクキャン（三回戰）

◇場所　ジョジヤ街デンマン街角アレナ

◇時日　七月二十日　木曜日）夜八時半

入場料　五十仙　八十五仙　一弗

婦人同伴は無料

◇テケツ賣捌所　西ペンダー街七三四　スチール煙草店

日本行汽船切符直接販賣所
日本郵船、シーピーアール、アメリカンライン
▲再渡航證明、移民官手續、妻子及使用人呼寄手續
▲出生、死亡、婚姻等届書、加奈陀政府出生屆手續
▲歸化證にて當國旅券下附及妻子同伴手續、其他一般代理
日本郵船會社
晩香坡船客係
晩香坡市パウエル街二三三五
中山義一事務所
電話ドグ三九四　住宅ハイ三三〇七アール

災難に豫告なし　不時の事變に備へられよ
世界的最大最信用各保險會社代理店
水原事務所
〔各種保險代理〕〔日本行船切符販賣〕
東へスティングス街二〇八
電話シーモア三四四七

船切符販賣代理
領事館及當國政府諸屆願書代作
其他法律事務代辯
井手律事務所
パウエル街二三一　電話ダグラス五五七六

日本行汽船切符直接販賣
移民官手續出版航證明
妻子及使用人呼寄手續
諸願屆代書一般代理業
晩香坡市パウエル街二〇二
竹内事務所
竹内熊吉
電話ツリニチー三六三三　自宅ハイ二九一三エル

産兒○節に〔コントラ（ダッチベッツリー）一弗五十仙〕〔併用藥オオストップ五十仙、一弗〕
ピンポンキャップ一弗、二弗…ハート英人七十五仙
▲トッカビン三弗、五弗、十弗▲バ×毒、胎毒にベルツ九一弗三弗五弗　○サッパリとする夏の化粧品其他藥類は何でも
フイルム販賣　燒付　現像
文化商會
時節柄値段は特に大勉强　パウエル街二五〇電話シー四〇八七

魚肉青物類
新江州澤庵、酒粕　其他食料品一切
パウエル街三五三　電話ツリニチー五七八四
スター魚肉店

大勉强
晩市パウエル街二六八
天野運送舍
杉山新吉
電話ダグラス三〇五九

Manufacturers Life
夫婦及び共同保險
委細は御照會次第お知らせ致します
マニュファクチャラース生命保險會社
晩市ゴーナ街二〇三　電話ダグ二八三
信夫事務所
信夫三郎　小山眞藏　關見佛吉

青棟の下にて

日本は、日清、日露の大戰役以後世界の强國として、雄飛する事となり、特に日本海海軍人の勇敢な事は驚異的となつて居るが、石井領事の前任地フィンランドでは、日本軍人は戰爭の神樣のやうに思はれてゐるさうだ。

◇

フィンランドは緯度から言つて丁度アラスカ位の所で、六月下旬には一日太陽の沈まない日があるが、冬は酷寒の地であるさうだ。

◇

是等の人々は、日本軍の强い事又捕虜になつて、非常に親切な國民である事も知つて居るが、一老翁はロゼンストウエンスキー提督の幕僚として日本海の大海戰に參加し、捕虜になつて日本にも行つた人であるが、石井領事に「日本人の勇敢さは日本人と戰つたものでなければ眞に判らないが、一体何が爲に斯くも日本人は勇敢であるか？」と聞いたさうである。

◇

誰でもよく知つて居る事であるけれど、かう聞かれると、咄嗟には正確な答が出來ないものだと、石井領事は話され、このフィンランドの一老人の質問を、在留同胞諸士にも宿題として考へて貰ひたい。そして其答へは、嘸て我が民族發達の礎となるものであると説かれた。

◇

石井領事の演説は堂に入つたものだ。聲もよし、態度も聽衆を親しみを以てひきつける力があり、そして若々しいモダーン語を使つて話されるあたり、仲々甘いものだ在留同胞有志諸君も、大いに今後演説の練習をしないと、太刀打ちが出來ないですぞ。

◇

演説と言へば、商業組合を代表して歡迎の辭を述べた百瀬清春氏も雄辯家の一人だ。あの聲量でそして熱氣逃り出て聽衆を燒き盡さすんは止まずと言つた熱辯は、日會の竹内藤吉君の諄々として焦せらざる莊重の辯とよい雰圍でありつた。他に在加同胞の雄辯家は多士濟々であるが、何時かの機會に書く事としやう。（ようき）

世界の童河

日露大戰と米國の態度

手出しをせず露を承認せよ

日本人にも歩合制與へ

日米國交の不調を避けよ

移民法改正すべし

識者達の叫び

日本人にも歩合制與へ

日米國交の不調を避けよ

石井全權一行は八月十七日歸國豫定

米國には立ち寄らず

マルセーユから靖國丸で内定

製材所再開

ナヌスベーにて

世界宗教大會へ英文で佛教教理文を作り提出する

失戀のうらみ

女給を殺す

男は自殺未遂

白蓮の夫が

思想轉向

▲日支對抗レスリング試合

日本選手（二百十八斤）沖識名　對　支那人選手（二百十二斤）黃伯祥

「キャッチ・アズ・キャッチ・キャン」（八回戰）

テッド・サイ對スカチー・ドーキンス（三回戰）

ジャッキ・マクラフラン對マクキャン（三回戰）

◇場所　ジョジヤ街デンマン街角アレナ

◇時日　七月二十日　木曜日）夜八時半

入場料　五十仙　八十五仙　一弗

婦人同伴は無料

◇テケツ賣捌所　西ペンダー街七三四　スチール煙草店

栗原代議士刀鍛冶を開く

日本刀鍛錬傳習所

日本刀の鍛錬法につき熱心なる研究家として知られた栗原代議士は東京渡坂区氷川町の自宅内に日本刀鍛錬傳習所を設置し、七月五日には齋藤首相、荒木大將、有馬大將を招いて鍛初式を挙行、この趣旨に共鳴した日本刀鍛の鍛冶八名が弟子入りをしてトンテンカンとやつてゐる――写真は刀剣を鍛へる栗原代議士（左）と早大生のお弟子さん

東京特電

愛國勤勞黨員 又も檢擧さる

關東防空演習の際に

一味の不穏な計畫の危惧

東京警備司令部で打消す

（第二報）軍部では本日午前三時半本郷区菊坂町某醫師宅に潜ひ日本刀五十三本を押收したが、此の日本刀は愛國勤勞黨の佐藤宗義が預けたもので佐藤は一味の東京帝大出身新聞記者山口、同じく岡崎文三と昨夜伊豆東で檢擧された

（第二報）八月九日より四日間の關東防空演習實施の際、大日本生産黨一味が、黨を利用して不穏なる計畫あるとの危惧より東京警備司令部宛てに問ひ合せが多いが、司令部は次の通り談話の形式で發表した

「若の風聞あるが如き事に過ぎぬ、整火隊部は消滅ではない、空中より見れば消滅が厳場、工場、新聞社など必要な整火を用ひて警戒を厳施するが本則だ、各區に於て防護團あり警官消防隊員が出張し一般に任ずるとの事であり、者よりはてよく注意を御願ひされやう、我々は一人の御協力、一時の交通事故も御禁してゐない」

田中清玄轉向

佐野博も同樣態度に出でん

佐野、鍋山等の首領格の思想轉向聲明に刺戟されて轉向に同意する共産黨員は其の後續出し、行刑局に對して首腦連並に自分の聲明書を公にして欲しいと要求して來てゐるものもあるが、三・一五事件檢擧後幹部として活躍した田中清玄、佐野博も日澤檢事に對して略ぼ轉向同意の旨を表明してゐるので近く聲明書を出す事になる模樣である

太平洋會議に日本語でやる

代表の高橋龜吉さん

無産階級の爲め發言する

太平洋會議に出席の為め渡加の準備に忙殺されてゐる高橋龜吉氏を捕へて「いや高橋君でしてね」と話し

「何しろエキストロですから國民代表としてどれ程無産階級の爲に發言出來るか分りませんが、高木總長、佐藤氏と二人で色々提案する問題に就て研究をやつてゐます、私を除いては皆さん太平洋會議には御常連ばかりですが會議では日本語で堂々と我國の特殊事情に就ても理解を與へて國民外交の發力を盡くす積りです」

高橋氏も高木氏も七月廿日入港の太平洋會議日本代表部の一人に決定した元外務大臣幣原喜重郎、外務省顧問佐藤尚武氏に關して東京通信は左の如く傳へて來た

× ×

太平洋會議に出席の為め渡加の準備に忙殺されてゐる高橋龜吉氏を捕へて「いや高橋君でしてね」と話し

「何しろエキストロですから國民代表としてどれ程無産階級の爲に發言出來るか分りませんが、高木總長、佐藤氏と二人で色々提案する問題に就て研究をやつてゐます、私を除いては皆さん太平洋會議には御常連ばかりですが會議では日本語で堂々と我國の特殊事情に就ても理解を與へて國民外交の發力を盡くす積りです」

高橋氏も高木氏も七月廿日入港の

太平洋會議に滿洲の問題

前以て調査の新渡戸さん

氷川丸で來晩の豫定であると

（大連特信）滿洲國視察に來連した新渡戸稲造博士は市内ヤマト・ホテルに投じたが直に岡崎滿鐵經濟調査會幹事の案内で滿鐵本社を訪れ次で滿蒙資源館、工業博物館、忠魂塔を歴訪してその足で直ぐ星ケ浦に車を飛ばした、星ケ浦ヤマト・ホテルのロビーで偶然新渡滿鐵總裁と出會ひ會談をなし同總裁と一緒に電園の東漢閣で夕食を攝り次で岡崎經濟調査局長等北海道帝大同窓生の座談會に出席した、ホテルに歸つたところを捉へると、七十二歳の老人とも見ぬ元氣さで

『全く忙しい旅行だ、八月に渡加（太平洋會議出席）するのでその前に實際の滿洲に觸れておかないとしつかりした話が出來ないので、事實を把握するためにやつて來たわけだ、日露戰爭當時大連には來なかつたので今度が本當に初めてだ、けんは一日方々を飛廻つて見物した、星ケ浦でひよつこり新渡戸にお會ひしてゆつくりお話を聞いた、直ぐ新京に飛んで滿洲國や關東軍の人達と會ひ、ハルピン迄行つて七月三日には京城に廻る豫定だ』

と忙しさうに部屋に入つた

日本銀行の發行兌換券

十億九千三百五十万圓

（本日着、東京特電）日銀週報、發行兌換券十億九千三百五十二萬四千圓、正貨準備四億二千五百六萬九千圓、保證内譯公債三億三千

東京特電

▲興銀の債券

一千万圓發行

興銀は第百六十八回四分五厘利債券一千萬圓發行に決し本日要項を發表、償還方法二ケ年据置き、其後三年間隨時償還

▲柳澤保惠伯

柳澤保惠伯はメキシコ市の國際統計協會々議に委員として參列するに閣議に於て決定

五百八十六萬九千圓、政府證券二千二百萬圓、證券五千四百六十九萬圓、手形二億五千五百八十九萬五千圓

支那人賭博所

爆破

今朝シーモア街は大騒ぎ

今早朝四時十分頃市内シーモア街二〇一五番の家は一大音響と共に爆破され直に火を發して同所附近は大騒ぎとなつたが急報により消防隊と巡査隊が駆けつけて漸く火は消し止めたが、同街一〇一一と一〇一九番の白人家屋は爆發の餘勢を受けて大損害を蒙つた、破壞された一〇一五番の家は白人所有者から最近支那人何某と云ふのに貸し、これまで賭博所を經營してゐたものだとの事であり爆破の原因は多分賭博に負けたもの丶遺恨からか商賣敵の仕業ではないかと警察では見てゐる、去月十九日に同所は一度探偵の手が入つた事があり同所を借りた支那人は毎夜十一時頃迄で開所し夜半頃自宅に引上げて誰も同所には寢て居ない爲め怪我人も出なかつた

◉音樂試驗　過般行はれたツリニチー大學音樂試驗ピアノ科に信夫亮平君は優等で合格した

三度目の良人に冷かな女牧師

五十万弗の大教會の主マクファソン離婚說

五十幾萬弗の堂々たる大教會をロサンゼルスに持ち、熱辯を以て鳴る女牧師エーミー・マクファーソンと、三度目の現在の夫ハットンとの戀は有名なものであつたが早や兩人の間には家庭的ヒビが入つて、愈離婚する事になつた、マクファーソン女史は世界的な女布教師、ハットンはマクファーソンの教會所屬の一合唱員から『稀代の女牧師』の夫となつた謂はゞ成り上り者、ソコに先づ家庭不和の原因があるらしく、ハットンは昨日旅立つたが加州では離婚裁判で抗爭する決心を漏らしてゐるが、是はハットンと云ふ昔の戀人が欲しいのではなく「離婚はコチラからやるのだ」と云ふ戰法に出る爲だと言つて居る

米大統領の御曹子離婚

博覽會見物に出かける

米國のルーズヴエルト大統領の息エリオット・ルーズヴエルトの離婚の話は前から傳へられて居たがシカゴ發電に依るとエリオット・ルーズヴエルト氏が主催者となつて祝賀會を催す、會費は五十仙、各方面の參加を希望してゐる、出席者は同日正午迄に主催者側へ申込まれたしと

エリオット君は直にシカゴに飛來して博覽會見物中のチキサス州フオート・ウオースの娘とそこで落ち合ふ事となつて居ると傳へてゐる、御曹子離婚の理由は虐待となつてゐるが其内容は秘密にされて居る、第二世ルーズヴエルト夫人は目下フイラデルフイアに居住してゐるので双方の申分は文書で提出され、世間の噂は流石に結婚十八ケ月、一兒を擧げて居る二人を續つて種々と立つて居る樣である

齋田孃の祝賀會

來る土曜日夜

聲樂家として巢立ちをした齋田愛子さんの門出を祝ふため來る廿二日（土曜）午後七時から常士チャプスイ樓上に於て鈴木、有賀、中澤諸氏が主催者となつて祝賀會を催す、會費は五十仙、各方面の參加を希望してる、出席者は同日正午迄に主催者側へ申込まれたしと

マットの上で日支選手の大相撲戰

片や沖識名、片や黄伯祥

明後夜オーチトリアムで

日支選手の相撲戰が明後木曜日夜一時半から前座相撲が始まる筈アリナのオーチトリアムで擧行されるが、日本選手はハワイ生れの沖縄縣人沖識名氏、支那人選手は黄伯祥、いづれも沿岸では有名なレスラー、沖識名選手は度々晩香坡でも白人相手に試合するが中々負けない

◇

黄も侮り難い豪の者で、先日當地でフアイヤマンのフオスグレンと試合した時なぞは實に物凄い所を見せ、例のマンシユリアン・チョークといふ手で大概の白人をやつけるので當地でも珍らしがられてる選手、是れまでフオスグレンと三度顔を合せて居るが一度引分けたゞけで殘る二度とも黄が勝つてゐる、フオスグレンを破るほどだから沖選手も苦戰は覺悟の上で

沖識名は柔道も知つてゐる、沖縄特有の拳固も少年時代に習つたそうである、黄はソコらの支那人とは違つて堂々たる体格の持主で体量二百十二斤、レツスリングにかけては海千山千の者である、因に沖識名は体量二百十八斤、日本人代表に立候補を聲明した

レミユー氏今朝逝去す

（クベック十八日發電）加奈陀政界の大立物でクベック州最高法院の院長フランソワ・レミユー氏は今朝逝去した、享年八十二歳

ス村漁團の領事歡迎會

來るサンデー團体ホールで

ステヴストン漁者慈善團体主催の下に新任石井領事の歡迎晩餐會が來る二十三日（日曜）午後五時から團体ホールで開催される、出席希望者は二十日迄に團体參事員又は重役へ申込まれたしと、會費七十五仙

禁酒撤廢大會に

日本人立候補

（シアトル通信）來る八月明催される禁酒法撤廢華州大會に州内各地方から九十九名の代表者が選ばれるが第三十七區から日系市民荒井威彌氏が禁酒法撤廢の爲め今回代表に立候補を聲明した

今明日の天氣豫報

東南風、曇り時々西涼し（昨日最高七四度、最底五七度）

スポーツ便り

今夜朝日戰ふ

◇昨夜メラロマが二對一でオイルを破つた

◇朝日は今夜八時半よりメラロマと戰ふ

◇昨日より當地で開催のビー・シー州クレーコート庭球大會男子部第一回戰で木下、若崎勉兩選手は惜敗した

●エシア號　明後日午後二時頃當港着の豫定、同船で駐日英國大使兼附海軍武官補エヴイングトン中佐、駐日スウエーデン公使館書記官セツタウオル氏等が當地に上陸

●理髪業組合　來る二十三日中の島でピクニックを催す、參加希望者は午前十時迄に事務所前に集合

●日本婦人會野遊會　日本婦人會では來る廿三日（日曜）セコンド・ビーチで野遊會を開催する、正午迄に東カドバ街四三八の事務所前に集合すれば自動車で送る、勿論其他の餘興もある筈

▲本派佛教婦人會は幼稚園卒業式に金二弗を母の會へ寄附

▲金一弗五十仙北澤新次郎氏、金五弗田中静枝氏何れもフエヤビウ共立語學校へ寄附

入用　子守日本人家庭廿五六歳より委細面談電話ベー八〇六一アール又はシー六二三八

霊熱浸透治療院　ステブストン漁者團体ホール　東海林市藏

日本人公認醫　下高原醫院　ドクトル　下高原幸藏　事務所　ヤヒウ街メーン街角　自宅　西十街壹貳四五五五　電話　事務所ダグ五五五　同　自宅ベユー二四〇六　不在中は高原商會へ

フルーツ　グロサリー店　價格四百弗　同千五百弗　同七百弗　右何れも有望なる店

プレス屋　及ドレスメーカ　價格三百五十弗　同四百弗

抵當流れ　六軒家屋附　賣價千五百弗　現金拂込相談　ダブルコーナ而も電車止り角

農地　第九街　二エーカー全部開墾濟　現金五百弗内外　其他數多安い賣物澤山あり　土地家屋賣買登記公證　對白人交渉通辯代書　晩市バウエル街壹參貳　公認　奥村事務所　電話シー二八壹貳　ハイ三〇六三アール

フルーツ店　賣價五百五十弗　同七百五十弗　同千二百五十弗　同千九百弗　同二千五百弗　場所上等拂込は容易で生活の安定が得られます

ルーミング　最上等の場所　捨賣五百弗　廿室

賣家　マーボル近く　バンガロー四室二エーカ付　ビーチ、ブツプル等果樹約五十本　外にベリー類の植付あり　思切捨賣千四百弗

一英文手紙諸願屈契約書作製　二移民官手續白人交渉事務通辯　三日本行船切符取次販賣　バウエル街二六一　公認　濱垣事務所　電話シーモア六〇二九　ハイ一五五五ワイ

花束、花輪　結婚及葬式用花束、花輪類安價丁寧且つ迅速に調製御注文次第お届け致します　晩市ユー街二〇二一二三（西第四街ビユー街角）

イーノー花屋　佐々木菊三郎　電話ベビユー七八八一

シンガーミシン　は鶴田商會で　ミシンを御求めになる方には會社に信用ある鶴田商會より御購めください　▲其面目な商會より御求めになれば故障があつた時直ぐ御用が整ひます　▲何誰でもシンガーミシンを御買ひになれば會社の學校に無料入學して習得出來ます　▲敷臺に限り大破格値段の見切品があります　バウエル街三九三　電話シーモア一九三一　鶴田商會　自宅ハイ二八六五アール　並プレス業東ヘスチング街七八二

◉時節柄現金主義をモットーとしてタキシー料金現金にて支拂ひの御客樣方へは電氣ホヤ引換券進呈致します

晩市日本人タキシー

ミカド　タキシー　ドグラス二八二八

名畑　タキシー　ハイランド七六五

オービー　タキシー　シーモア三九三八

ショワ　タキシー　シーモア三五二八

高田　タキシー　ドグラス八三六

ヤマ　タキシー　シーモア一四一四　ダグラス九五

オーケータキシ　西第二街一六七七　電話ベビユー八一三三エル

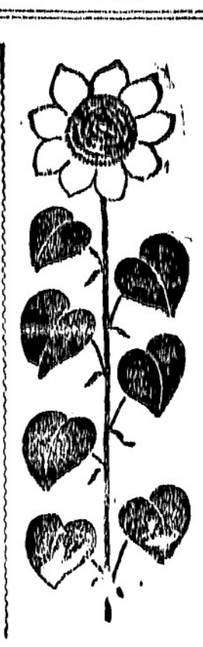

結婚街道

菊池寛

(四)

懸愛の葛藤(七)

の事はない。」

「どうだか。」

「嘘ぶ、決して。」

「ぢや、あとを頼して。」

帳記雑

◇……玉川水道社長栗原氏方で明日から石炭風呂をガス風呂に取りかへようとしたその前の晩に爆発から火が出て風呂場を焼いてしまつた

◇……その筋では放火と睨んだが實は屠つた爆発のせゐだと判つたので刑事は細君に「第一コウゾッとイチが悪いんだ、早速イチを取り代へコウゾッを直さねばならんゾ」と叱りつけた

◇……すると、これを聞いてゐた女中クンが「ワア」と泣きながらあわてゝ押入れに逃げこんだので次廊(ろ)にビンと來た刑事氏、それとばかりに引ずり出して取調べると「私は親もなし兄姉もなし行くところがありません、御主人は直さなくても立派な方です、ワアワア」

◇……それもそのはず、彼女の名は鈴木イチ(十七)といひ孤児、主人は栗原「美濃」といつて美男子。

◇新作小唄◇

たゞの石炭

甲「うちぢや石炭はいつでもタダで使へるんだよ」

乙「へゝ、炭坑でも買つたのかい」

甲「いゝや手伝を一人ばかり雇ふ相談へ派遣してね」

乙「ふん」

甲「運轉手に石をぶつけさせるんだ。すると運轉手の奴怒りやがつて石炭をヤケに捜りやがるんだ」

僕が三十三、太郎の二年の二学期から恋の遠い親戚に寄寓することになつた——外交官上りの野菜家の家だつた、親父が僕がゆく外交官清廉潔白なので、さう云ふ人の所にゐれば、いくらか便宜があるだらうと思つたらしい。その家に、蝶子つて、二十になる年増氣味な娘がゐてね——

「その人、キレイ?」

「さうだな。ちよつと見たところコケットで、目の大きい、色の白い大柄な娘だつた。さうした家庭に育つた次に、ひどくハイカラでお母さんが お父さんと一しよに長くランスに居たゞけに、家もひどく明かで、その娘なんか、男友達が三人もあつて、西洋なかるい接吻なんか、平氣でする娘だつたが、受身だつたことだけは、たしかだつたよ。

かしこい娘で、両親達の前なぞでは、嬉然としてゐて、僕を困らせるやうな事はなかつた。僕も、家の家だつた、親父が僕がゆく外交官清廉潔白なので、さう云ふ人の所にゐれば、いくらか便宜があるだらうと思つたらしい。その家に、蝶子つて、二十になる年増氣味な娘がゐてね——

「その人、キレイ?」

「さうだな。ちよつと見たところコケットで、目の大きい、色の白い大柄な娘だつた。さうした家庭に育つた次に、ひどくハイカラでお母さんが お父さんと一しよに長くランスに居たゞけに、家もひどく明かで、その娘なんか、男友達が三人もあつて、西洋なかるい接吻なんか、平氣でする娘だつたが、受身だつたことだけは、たしかだつたよ。

かしこい娘で、両親達の前なぞでは、嬉然としてゐて、僕を困らせるやうな事はなかつた。僕も、だん〳〵その娘の明るい快活な愛嬌の相手を振り當られた相優のやうな氣がして、それに相當な行動をしたものだが。かくれて、二人ぎりで活動へ行つたり、ドライヴをしたりするやうになると、さしもソッパアであつた娘が、僕に甘い娘になつてしまつて、僕の云ふことなら何でも聞くし、明何一つ自分のないその結婚の明を引出して、其者が僕を出してくれと云ひ出すやうになつてしまつたんだ。」

「それ程の關係は?」

「接吻はしたさ、しかしそれ以上の事はない。」

「どうだか。」

「嘘ぶ、決して。」

「ぢや、あとを頼して。」

御菓子
もなか其他
バウエル街三五七
鈴木菓子店
電話シー七九三五

月刊雑誌

大工道具一切
晩市バウエル街三六八
秋山金物店
電話ドグ三三七

洋和雑貨食料品
東洋商業會社
P.O. Box 46, Port Essington, B.C.
產大橋松次郎

パウエル街二一六
大倉洗濯所
事務所 電話ドグラス五五六八
工場 西四街 電話第四一六〇
電話フェア一二〇

東カドバ街四三八
石原明之助
電話ハイ一六三三

For eczema and all Skin and Blood Troubles
▲エクゼマや病癩疫血液の故障には
△ツルーブラッドは血液を完全に清浄し エクゼマや其他血液の不純より來る皮膚病を治癒します
△バックレーズオイントメントを同時に外部より使用すれば効果も亦より迅速に顯はれます
ツルーブラッド 一五十仙
オイントメント 弗
最寄りの藥舗でお勝め下さい

和洋御菓子
晩市バウエル街二三五
横山菓子店
電話シー六九四一

二十年來日本人諸君の御用を承つて居り充分の經驗と特別の注意を以て御下命に應じます
エスペル葬儀社
東ヘスティングス街一二三五
アール
電話ハイランド一五
Bell Funeral Home

汽罐製造及修繕
電氣ウエルディング諸鑄冶仕事
タンク煙筒類見積をいたします
アレキサンダー街七五〇
ハイ九三五夜ケリー七〇五アール
Patterson Boiler Works

商店運送業主
乞注意
輕快で無音
ダンプ六レリン
車から自動
大小種の二噸ッラック
大型の運搬車は總て
物運送に個
用意に
無公開の出來る經
濟的ッラック
として然
も價格低廉
西ジョージヤ
街四一八ス
トンハウス
モーターのショールーム
ム照會あれ
CHEVROLET COMMERCIAL VEHICLES

視力檢定
眼鏡調製
(ステングス街記念塔前
ドミニオン建物内二〇二)
視力專門醫 ノックス・ハンプリー
電話シーモア七六〇三
診察時間 午前九時より午後六時まで

電話シー四五三三
晩香坂市バウエル街三八〇
昭和倶樂部
事務所用 電話ドグラス五五二二

新强力殺虫液
人畜無害
專賣特許
フマキラー
蠅、南京虫、油虫其他害蟲退治
成程よく効くと一度使つた方なら誰方も申されます
晩市ダンレビー街一四三 上西旅館内
大下回春堂加奈陀支店
電話ダグラス四七八五アール
發賣本舗 廣島市 大下回春堂本店

▲鶴龜印白味噌
晩香坂市バウエル街三三七
特約一手販賣
蛭崎商店
電話ドグラス九九一

日本郵船 C.P.R.
アメリカンライン
日本行船切符
C.P. Express Moneyorder
販賣代理店
横濱正金銀行預金
送金無手數料取扱
米精新西院市
和洋食料雑貨
西口商店
電話 電話 自宅 九〇九エッキス

印刷物——は最近破格の廉價で御注文に應じてゐる大陸へ!!
上品に御自身の御姓名を印刷した用箋や狀袋は中々に体裁のよいもので御座います
弊社では御趣味や御希望に應じて如何樣にも印刷して値段亦不況時に鑑みまして多少に拘らず本當に御安くして御期待に添ム積りで居ります
其他名刺、レターヘッド、ステートメント、ビルヘッド、荷札、テケツ、レトベル、商品目錄、サークラー等
何品に限らず大割引値段で御注文に應じます
ドミニオン及ウエスターンセールスブック取次販賣
晩市東カドバ街二二三—二二五
大陸日報社 印刷部
電話 ダグラス 五五參參

肥後特等米 百斤 三、九五 白サトー 十斤 、七一
防長一等米 百斤 三、五五 キング箱 大 一鑵、二一
蓬來米 百斤 三、二五 同 小 二鑵、三〇
日本白味噌 一斤 、一〇 『品質上等保證付お氣に召さぬ時は現金引替に御引取り致します』
晩市製白味噌一斤 、一〇
市内は電話をお掛け下されば直ぐ配達致します
現金で安く買へる店
東ヘスティングス街六四九
米屋商店
電話ハイランド八八九エル
649 Hastings St. E. Vancouver, B.C.

AMERICAN MAIL LINE AND DOLLAR STEAMSHIP LINES
アメリカンメイル・ダラー汽船會社
日本行 三等 片道 五五弗
船名 ジャクリン ゼファーリン クリブランド
出帆日 七月 廿九日 八月 廿二日 九月 二日
美府行テケツ無料進呈、美味日本食、各船共日本人料理人及給仕があります 美港着地より本船行タキシー及荷物運搬等無料
晩市を出發すれば間に合ひます 出帆日(午前十時半) 詳細は左記へ
電話シー九五二八 日本人船客係 高橋保一
バウエル街三九六(ホテルウォールド一〇五番)
(不在中はシーモア三七八八)

人間松岡の全貌 森清人著 送料共 一弗十仙
大滿洲國建設錄 駒井德三著 送料共 一弗十仙
一粒の麥 賀川豐彦著 送料共 一弗二十仙
岡辰押切帳 谷孫六著 送料共 一弗五十五仙
紅顔美談 佐藤紅綠著 送料共 一弗十仙
内田書籍店
電話シー六七一六
S. UCHIDA 347 Powell Street Vancouver, B.C.

洋服裁縫 クリーニング プレス
直し物は特別大勉强にて可仕候
晩市バウエル街三九七
齋藤洋服店
電話シーモア一九三一アール

上等の病院車にて病人の御用命に應じます、附添人は總て老練なる適任者と助手を有してをります
本社は特にアンブランスの御用のみに應じます
セント・ジョン・アムブランス組合
西第十三街五三六
電話フェヤモント八〇

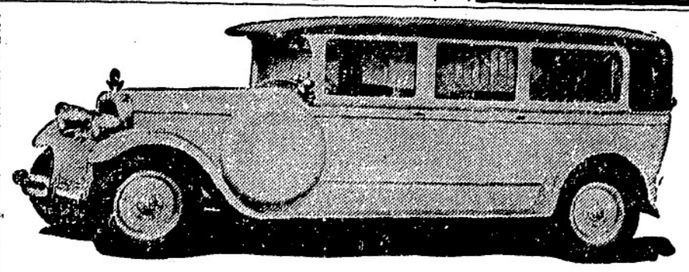

Exclusive Ambulance Service

神力 無双術 擦療治
守屋式 熱浸透療法
男女諸病一切
バウエル街三九一第三、四號室
得業士牛島治療院
電話シーモア五八五一
不在中はドグ四五六三アール

不老回春—最も正しい精性力の補給法
不老の國支那は何を語るか? 學理で解かれたニンニク成分
ニンニクで作つたオセロの特効……
オセロはホルモン促進作用隨一の折紙付
强精・胃腸・榮養の三重奏
オセロ 定價 一、二〇 二、〇〇

革命的新藥の發見
急性慢性〇〇疾にケンゴール
◇九州帝大旭博士—世界に發表
「〇〇病は適當なる銀劑の局所療法によつてその目的を達することを得」
ケンゴールの主成分プラオン銀は製造至難とされし「イヒチオール」銀と殺菌、深達作用に定評ある「コロイド」銀の合成したるもので効力迅速、消炎、殺菌、深達作用に於て他藥の及ばざるものです
急性、慢性、婦人用の三種あります
コロンビアレコード ポリドール
晩市バウエル街三三一
新見商會
電話ダグラス參壹壹貳

晩市メーン街壹壹貳
電話ダグラス五五五九
ターメー自轉車店
ボーイスカウト諸君オフィシャルボーイスカウトモデルが出た、スカウトのクレスト(緑と赤)付スタンド其他備品一切付特價 卅九弗五十仙 地方送料無料

快速 横濱へ 神戸へ 長崎へ
安全 何れも太平洋上の巨船ですが殊に本社船へ乘つて初めて知る事實です
少し位の時化(シケ)ではビク共致しません 婦人小供の旅行に特に安全です
出帆 七月十五日シヤバン 七月廿九日エシア
帆表 八月十二日カナダ 八月廿六日ルシア
はホノルル寄港
便利 船室は各船共最上の場所を選び清潔です 寢臺はスプリング附マットレスです
日本食の用意があります 各船共日本人が乘組んでをります
少市より同賃金で連絡切符差上ます
今回特に日本人コック二名を乘船致させました、日本人のお客樣には純日本食を差上ます
三等の待遇は特に注意して居ります

CANADIAN PACIFIC STEAMSHIPS LIMITED

記錄的快速力

巨船
ジヤバン 排水噸三九〇〇〇 總噸數二六〇〇〇
カナダ 排水噸三三〇〇〇 總噸數二二五〇〇
エシア 同 二五二〇〇 同 一六八〇〇
ロシヤ 同 二五二〇〇 同 一六八〇〇

詳細は下記へ照會願ひます
加奈陀太平洋汽船會社
SETO MORE
Pacific Passenger Agent
CANADIAN PACIFIC (Ocean Traffic
J. J. FORSTER
Steamship General Passenger Agent
Vancouver, B. C.

新作講談 お江戸裏町

中川雨之助作
荒川芳三郎編

『第六十三回』

不敵

「ねゑ、旦那――」

お玄は、金貸衛の顏色を、横目でチョイと窺ひながら、改まつた調子になつた。

「なんだね」

煙草を吸ひたゝま、、外方を向いた金貸衛。返辭はしても、見向ふもしない。

「今度こそ、飼かふ〳〵と思つて旦那のお越を待つてゐました。一体全体、わたしの體どいふものは何時になつたら、このお慈悲の光に浴して、御滿足になるのでございませうね――いゝえ、それ迄はどうしてこんな窮屈を思ひをしなきゃならないのか、その理由を聞かして頂きたいと思ひましてね」

お玄の言葉を聞きながら、金貸衛の顏色は、次第に曇つて來た。

「改めて、申す迄もの理由も無いけれど、此間も言つたとほり、上州屋仁藏さんが、鶴枝さんの一件で助太刀をやし、おまへさんの所在を探してゐるといふ噂も聞くし。それに大金を拾ひた女の一人旅し明違いでもあると、いけないかと思つてね――」

「大金といつて、旦那から貰いたゞいたあのお金のことでございますか」

「さうだ」

「だつて、三百圓は、いつ盜られて圓では居やしませんよ。お金は使へば減るものと、昔からチャンと相場はきまつてますからね」

「巡いない――けれども、月賃から日々の入費まで、わしが拂つてゐるのだから、あの金の減る譯は無いからふぜ思ふが――」

「其處でございますよ。お米や味噌や薪炭ばかりで、生命の延びて行くものだと、人間も樂でございますがね、世に出て、人をれん〳〵の道樂ぜいふものがありましてね――」

「道樂――？お酒の他に、なにかお花道樂があるぜと言ひなさるか――？」

「そりやねゑ――」

「横を向いて、長煙管の煙を吹いた お玄の不敵な顏。

それを見て、金貸衛の顏色はサッと變つたが、直ぐに思ひ直したか、元の穩かな樣子に戻つた。

「お玄さん！　こいつをやんなさるね」

金貸衛は、女だてらに お玄が大の博奕好きである事をかねてから聞いてゐたので、それを今思ひ出したのであつた。だが金貸衛は「こいつを」と言ひながら、藍縞で襲を振る時の贈場の手眞似を、ツヒ思はず知らずやつてしまつた。

それを、後で氣が付いて、ハッと思つた時には既に遲かつた。お玄が直ぐ、その物馴れた手つきを見てしまつたのだ。

「おや――旦那も、まんざらの素人でもなさいませんね。命のその手つきでは、なかなか――」

「冗談へは掛けませんよ、はゝゝゝ」

鮮を突かれたやうな氣がして金貸衛は狼狽した。

「なあに、見やう見眞似といふやつだね。賀茂鴨世をしてゐると、いろんなお客さんが來てさま〳〵なことを教へてくださるのでね――」

突ひに紛らしたが、しかし金貸衛は苦しさうだつた。

同時に彼は、お玄といふ女が、習にも林にもか、らぬ强かな者であることをツク〳〵感じた。

「お金のことは、マアどちらでも宜いとして、旦那に、さうひとつ伺ひたいことがあるのですがね」

「ほう、どんなことだね」

「旦那は、元からの堅氣ちやでございませんでせうね」

藥の調合
バウエル街三九九
公認 パウエル藥店
電話シー七五〇二
シヨウを看板の共同の藥店
Powell Drug Co.
249 Powell St. Vancouver, B.C.

日本行汽船切符取次仕り候
維貨食料品
エキスプレス
晩市バウエル街四五三
電話ハイ四八九 堀善商店

白人婦人紹介業に通暢
其他代理業一切
バウエル街二四五
電話ドグ五五八八
自宅ハイ一三五五エル
濱岸事務所

新吸著劑
アドソルビン =Adsorbin
アドソルビンは消化器疾患に對する吸著療法を行ふ理想的藥劑にして本劑が下痢的疾患に對して偉効あるは云ふに及ばざるも慢性便秘に對しても亦有効なるは一見不思議なる作用にして頗る興味ある事實なり、即ち本劑が腸内容に混じて一定の水分を吸着保持するとき軟便が爲に硬化するは勿論、硬便時に於てもアドソルビンが吸著保持せる水分を放たざるが爲に一程度以上の便硬化を防止するにあり、されば下痢、便秘何れに際しても共に腸内容を適當の硬度に保ち便通を整正すと云へり、又本劑は必要に應じ如何に大量を服用するも副作用なく全く食慾をも減退せず、近來の新藥劑なり
適應症　下痢（急性慢性胃腸炎、腸チフス、腸結核、小兒下痢）便秘、蟯蟲疹、鼓腸症、食餌中毒、藥物中毒
寫眞現像、燒付迅速丁寧
晩香坂市バウエル街二四九
誠心誠意 誠心堂
電話シーモア四八八四
249 Powell St. Vancouver.
石炭販賣 誠心堂内 伊吹運送社
バウエル街二四九
電話シー四八八四
自宅ドグ四六七四エキス

●高等南京料理
コックは此の道の腕きゝで料理は貴樣のお口に合ふやう
美味に調理　値段は大々的勉强
晩香坂市バウエル街三八二
新南京樓
電話シーモア七八七五

高等南京料理
日本人諸君の御來店を歡迎仕候
晩香坂市バウエル街二五二
新北京
電話シー五七七四　四三五一七

男女着類一切
安くて上等の薪石炭販賣
御移轉は特別勉强
名畑運送舍
電話ハイランド七六五
本宮住宅電話ハイ六二三九エル
澁谷商店
バウエル街三七四＝三七八　電話ダグ五五二五

生菓子
カステラ
晩市バウエル街三九二
住よし
電話シー四四七五

助産婦案内
晩市プリンセス街二一五
ユレカルーム三階用一號室
助産婦 高橋喜志子
電話ハイ三四九九エル
不在中はハイ一八八二
バウエル街二〇三
助産婦 田邊よし子
電話ダグラス一六八
バウエル街三一六
ライオンルーム
助産婦 渡邊糸子
電話ダグ四六七二エル

各種ケーキ類
特に日本人向きに調製致します
洋菓子類一切製造
晩市内は多少に拘らず配達します
バウエル街三四二
パウエルベーカリー
電話ダグラス五五三一
自宅マーポール六〇七エル

千鳥
バウエル街二二九
電話ドグ五五七八
鎌田玉子
ゴーア街一二〇
樂々
電話ダグ二七〇六
鋼燒うどん、そば、すし
どんぶり物一切出前致します
バウエル街二五〇
天狗
電話シー三五三八
御手輕御料理
アレキサンダー街三六二
電話ダグラス七二三 吉野
バウエル街二二二
鈴蘭
鈴子
電話ダグラス五五一五
御めし丼物一切
毎朝七時開店
晩市バウエル街二四三
安値御めし 目さまし
電話シー五八二四
バウエル街二四四
小澤靴店
電話シー一二二〇
鳥類卵
豆腐類
種々御注文に應じます
晩市ゴーア街二一六
宮崎豆腐店
電話ドグラス四六七三エル
ミシヨンヘネー
晩香坂市間定期客自動車
晩市發 午前十時半 午後二時 五時 七時半
ミション發 午前八時 十一時 十分 午後一時廿分 五時
週末特別乘車賃往復一弗九十五仙
Mission-Haney-Vancouver Stage
晩市アボツツ街四四五ロータスホテル内
電話シーモア四九七〇
ミション電話一三七

和洋雜貨食料品
漁船用具類一切
ポートエレントン郵便三一
岸本商店
P.O. Box 31
Port Essington, B.C.
●魚類
●肉類
●青物類
●カマボコ
●和洋食料品
バウエル街二六二
茶木魚店
電話ドグラス五五四二
諸種製材
御入用の節は日本人販賣人
山崎又は塚に御面談下さい
新西院
モハーク製材所
Mohawk Lumber Co.
New Westminster, B.C.

ピクニックに御旅行に……
寫眞機の携帶をお忘れなく……
▽イーストマン コダック 各種
▽獨逸製ツアイスアイコン
現像燒付 迅速丁寧

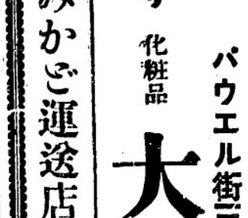

一歩進んだ新しい眼藥
スマイル Smile
美眼には……スマイルは近代化學の生んだ素晴らしい美眼藥です、之を用ひれば醜い眼の惱みは一掃され、ウツトリ見惚れる瞳が得られます
健眼には……スマイルは眼を美しくするばかりでなく、シミす痛みます、眼の疲れを癒し、恐ろしい眼病の豫防と治療にもその効果を以て大評判を受けて居ります
ラジオ、蓄音機、レコード――ビクター時代！
は斷然ビクター會社日本人間唯一特約店
バウエル街三〇一　電話ダグラス五五
クスリ　化粧品
みかご運送店……晩坡坡、スラブストン間　電話スラブストン二
大正堂

輕快な春のお支度は
常に大勉强中の弊店で
バウエル街三二九
電話ドグ一七四七
宮崎商店

御移轉又は御歸國の際は是非更生の前川へ
時節柄大々勉强
日本行各船切符取次
晩市バウエル街三四四
優良石炭 前川運送舍
電話シーモア七六六四

男女子供靴一切
バウエル街三三八
電話シー八六一九
加藤靴店
住宅 東カドバ街七九一　ハイ九二七エッキス

新荷御案内
◎播州の友白髮素麵　大函特價四弗四十五仙
同　一斤　十五仙
◎鳴門産新若目　四把　二十五仙
◎もごかすにやわらかくて煮へ味はよく滋養に富む絹こし凍豆腐　四包五ケス　二十五仙
◎味を良くし、惡臭を去る糠漬の素　一鑵　三十五仙
良質安價の香村商店
バウエル街二六九　電話ドグラス九二

行軍中の兵士六百 相次いで炎熱に倒る

六名死亡、重症二百餘名

歩兵一聯隊裾野演習の慘事

東京電報の如くであるが、陸軍大臣荒木貞夫は、裾野演習場へ出張中だつた歩兵第一聯隊は七月二日駐屯演習に移つたが、歩兵隊は七キロの距離を行軍を開始した、炎熱のため百餘名の日射病者を出し、演習場でバタ〳〵と打倒れたので演習隊から三度衛生隊に急報、三度び御殿場方面から内科醫十名を自動車で現場に急行救護手當を加へた

歩兵第一聯隊は六月三十日午後十時、七月一日午前二時、二日朝駐屯地で順次演習に移つたが、午前十一時より午後一時までの間に大部隊下士兵卒が附近で倒れ、殆んど倒れた

原因 は日射病に五里の行軍が敢行した上、戰線が廣汎にわたつたため、輜重隊との聯絡がとれず、飲料水の缺乏と、行軍の疲労と、炎熱のためこの事を起したものである、何分にも戰線は廣村の山二里にわたつて居り、日夜御殿場附近は稀有の激暑で、一寸先も見ぬ行軍で、散々すこぶる困難を生じ、げ、蒼白して行方不明の者は御殿場の山中に迷ひ込んで

戰場の様な現場

現場はあたかも戰場のやうな騒ぎで、地元平岡、印野、原各村民人分隊、消防組、總出で救護に任じてゐた、また三島町からは同日午後九時十五名の救護隊が急行、同隊長分隊からは宮内分隊長以下救護者が急援に赴いた、かゝる事は大正二年山縣大演習で敗兵者の日射病者を出し死亡、四、五十名を出して以來全滿的に初めてのことであるが

急報 に接した第一師團司令部では、直ちに宮内の渡辺中尉より師團長に通じたので各隊長は取るものも取りあへず司令部に駆けつけ、外の聯絡を示すと共に三日午前二時に至り富士裾野に出張中の師團直轄部隊より、宮城下御殿場の順次演習に三日午前十一時より午後一時にわたつて多數兵卒したる旨の報告に接したので直にこれを陸軍省に報告した

山中 に迷ひ込んで

てうろめいてゐるものも、はれ富士裾野一帶の山中に多數の死者を出した歩兵第一聯隊救護者を助ひ、心からなる見舞を述べ、當時の模様をくべく、聞き木所を使ふる三日朝三重隊師團長は、中隊長、中隊長、部は全部原隊へ行つてゐたは

現狀踏査の記

水筒の水も飲まず

倒れて止まぬ軍人精神

軍司令部、第一師團、第二師團、第三師團、第四師團、第五師團、第六師團、第七師團、第八師團、第九師團、第十師團、第十一師團、第十二師團、第十三師團、第十四師團、第十五師團、第十六師團、第十七師團、第十八師團、第十九師團、第二十師團、第二十一師團、第二十二師團、第二十三師團、第二十四師團、第二十五師團、第二十六師團、第二十七師團、第二十八師團、第二十九師團、第三十師團、第三十一師團、第三十二師團、第三十三師團、第三十四師團、第三十五師團、第三十六師團、第三十七師團、第三十八師團、第三十九師團、第四十師團、第四十一師團、第四十二師團、第四十三師團、第四十四師團、第四十五師團、第四十六師團、第四十七師團、第四十八師團、第四十九師團、第五十師團、第五十一師團、第五十二師團、第五十三師團、第五十四師團、第五十五師團、第五十六師團、第五十七師團、第五十八師團、第五十九師團、第六十師團、第六十一師團、第六十二師團、第六十三師團、第六十四師團、第六十五師團、第六十六師團、第六十七師團、第六十八師團、第六十九師團、第七十師團、第七十一師團、第七十二師團、第七十三師團、第七十四師團、第七十五師團、第七十六師團、第七十七師團、第七十八師團、第七十九師團、第八十師團、第八十一師團、第八十二師團、第八十三師團、第八十四師團、第八十五師團、第八十六師團、第八十七師團、第八十八師團、第八十九師團、第九十師團、第九十一師團、第九十二師團、第九十三師團、第九十四師團、第九十五師團、第九十六師團、第九十七師團、第九十八師團、第九十九師團、第百師團、第百一師團、第百二師團、第百三師團、第百四師團、第百五師團、第百六師團、第百七師團、第百八師團、第百九師團、第百十師團、第百十一師團、第百十二師團、第百十三師團、第百十四師團、第百十五師團、第百十六師團、第百十七師團、第百十八師團、第百十九師團、第百二十師團、第百二十一師團、第百二十二師團、第百二十三師團、第百二十四師團、第百二十五師團、第百二十六師團、第百二十七師團、第百二十八師團、第百二十九師團、第百三十師團、第百三十一師團、第百三十二師團、第百三十三師團、第百三十四師團、第百三十五師團、第百三十六師團、第百三十七師團、第百三十八師團、第百三十九師團、第百四十師團、第百四十一師團、第百四十二師團、第百四十三師團、第百四十四師團、第百四十五師團、第百四十六師團、第百四十七師團、第百四十八師團、第百四十九師團、第百五十師團、第百五十一師團、第百五十二師團、第百五十三師團、第百五十四師團、第百五十五師團、第百五十六師團、第百五十七師團、第百五十八師團、第百五十九師團、第百六十師團、第百六十一師團、第百六十二師團、第百六十三師團、第百六十四師團、第百六十五師團、第百六十六師團、第百六十七師團、第百六十八師團、第百六十九師團、第百七十師團、第百七十一師團、第百七十二師團、第百七十三師團、第百七十四師團、第百七十五師團、第百七十六師團、第百七十七師團、第百七十八師團、第百七十九師團、第百八十師團、第百八十一師團、第百八十二師團、第百八十三師團、第百八十四師團、第百八十五師團、第百八十六師團、第百八十七師團、第百八十八師團、第百八十九師團、第百九十師團、第百九十一師團、第百九十二師團、第百九十三師團、第百九十四師團、第百九十五師團、第百九十六師團、第百九十七師團、第百九十八師團、第百九十九師團、第二百師團、第二百一師團、第二百二師團、第二百三師團、第二百四師團、第二百五師團、第二百六師團、第二百七師團、第二百八師團、第二百九師團、第二百十師團、第二百十一師團、第二百十二師團、第二百十三師團、第二百十四師團、第二百十五師團、第二百十六師團、第二百十七師團、第二百十八師團、第二百十九師團、第二百二十師團、第二百二十一師團、第二百二十二師團、第二百二十三師團、第二百二十四師團、第二百二十五師團、第二百二十六師團、第二百二十七師團、第二百二十八師團、第二百二十九師團、第三百師團、第三百一師團、第三百二師團、第三百三師團、第三百四師團、第三百五師團、第三百六師團、第三百七師團、第三百八師團、第三百九師團、第三百十師團、第三百十一師團、第三百十二師團、第三百十三師團、第三百十四師團、第三百十五師團、第三百十六師團、第三百十七師團、第三百十八師團、第三百十九師團、第三百二十師團、第三百二十一師團、第三百二十二師團、第三百二十三師團、第三百二十四師團、第三百二十五師團、第三百二十六師團、第三百二十七師團、第三百二十八師團、第三百二十九師團、第三百三十師團、第三百三十一師團、第三百三十二師團、第三百三十三師團、第三百三十四師團、第三百三十五師團、第三百三十六師團、第三百三十七師團、第三百三十八師團、第三百三十九師團、第三百四十師團、第三百四十一師團、第三百四十二師團、第三百四十三師團、第三百四十四師團、第三百四十五師團、第三百四十六師團、第三百四十七師團、第三百四十八師團、第三百四十九師團、第三百五十師團、第三百五十一師團、第三百五十二師團、第三百五十三師團、第三百五十四師團、第三百五十五師團、第三百五十六師團、第三百五十七師團、第三百五十八師團、第三百五十九師團、第三百六十師團、第三百六十一師團、第三百六十二師團、第三百六十三師團、第三百六十四師團、第三百六十五師團、第三百六十六師團、第三百六十七師團、第三百六十八師團、第三百六十九師團、第三百七十師團、第三百七十一師團、第三百七十二師團、第三百七十三師團、第三百七十四師團、第三百七十五師團、第三百七十六師團、第三百七十七師團、第三百七十八師團、第三百七十九師團、第三百八十師團、第三百八十一師團、第三百八十二師團、第三百八十三師團、第三百八十四師團、第三百八十五師團、第三百八十六師團、第三百八十七師團、第三百八十八師團、第三百八十九師團、第三百九十師團、第三百九十一師團、第三百九十二師團、第三百九十三師團、第三百九十四師團、第三百九十五師團、第三百九十六師團、第三百九十七師團、第三百九十八師團、第三百九十九師團、第四百師團、第四百一師團、第四百二師團、第四百三師團、第四百四師團、第四百五師團、第四百六師團、第四百七師團、第四百八師團、第四百九師團、第四百十師團、第四百十一師團、第四百十二師團、第四百十三師團、第四百十四師團、第四百十五師團、第四百十六師團、第四百十七師團、第四百十八師團、第四百十九師團、第四百二十師團、第四百二十一師團、第四百二十二師團、第四百二十三師團、第四百二十四師團、第四百二十五師團、第四百二十六師團、第四百二十七師團、第四百二十八師團、第四百二十九師團、第四百三十師團、第四百三十一師團、第四百三十二師團、第四百三十三師團、第四百三十四師團、第四百三十五師團、第四百三十六師團、第四百三十七師團、第四百三十八師團、第四百三十九師團、第四百四十師團、第四百四十一師團、第四百四十二師團、第四百四十三師團、第四百四十四師團、第四百四十五師團、第四百四十六師團、第四百四十七師團、第四百四十八師團、第四百四十九師團、第五百師團、第五百一師團、第五百二師團、第五百三師團、第五百四師團、第五百五師團、第五百六師團、第五百七師團、第五百八師團、第五百九師團、第五百十師團、第五百十一師團、第五百十二師團、第五百十三師團、第五百十四師團、第五百十五師團、第五百十六師團、第五百十七師團、第五百十八師團、第五百十九師團、第五百二十師團、第五百二十一師團、第五百二十二師團、第五百二十三師團、第五百二十四師團、第五百二十五師團、第五百二十六師團、第五百二十七師團、第五百二十八師團、第五百二十九師團、第五百三十師團、第五百三十一師團、第五百三十二師團、第五百三十三師團、第五百三十四師團、第五百三十五師團、第五百三十六師團、第五百三十七師團、第五百三十八師團、第五百三十九師團、第五百四十師團、第五百四十一師團、第五百四十二師團、第五百四十三師團、第五百四十四師團、第五百四十五師團、第五百四十六師團、第五百四十七師團、第五百四十八師團、第五百四十九師團、第六百師團、第六百一師團、第六百二師團、第六百三師團、第六百四師團、第六百五師團、第六百六師團、第六百七師團、第六百八師團、第六百九師團、第六百十師團、第六百十一師團、第六百十二師團、第六百十三師團、第六百十四師團、第六百十五師團、第六百十六師團、第六百十七師團、第六百十八師團、第六百十九師團、第六百二十師團、第六百二十一師團、第六百二十二師團、第六百二十三師團、第六百二十四師團、第六百二十五師團、第六百二十六師團、第六百二十七師團、第六百二十八師團、第六百二十九師團、第六百三十師團、第六百三十一師團、第六百三十二師團、第六百三十三師團、第六百三十四師團、第六百三十五師團、第六百三十六師團、第六百三十七師團、第六百三十八師團、第六百三十九師團、第六百四十師團、第六百四十一師團、第六百四十二師團、第六百四十三師團、第六百四十四師團、第六百四十五師團、第六百四十六師團、第六百四十七師團、第六百四十八師團、第六百四十九師團、第七百師團、第七百一師團、第七百二師團、第七百三師團、第七百四師團、第七百五師團、第七百六師團、第七百七師團、第七百八師團、第七百九師團、第七百十師團、第七百十一師團、第七百十二師團、第七百十三師團、第七百十四師團、第七百十五師團、第七百十六師團、第七百十七師團、第七百十八師團、第七百十九師團、第七百二十師團、第七百二十一師團、第七百二十二師團、第七百二十三師團、第七百二十四師團、第七百二十五師團、第七百二十六師團、第七百二十七師團、第七百二十八師團、第七百二十九師團、第七百三十師團、第七百三十一師團、第七百三十二師團、第七百三十三師團、第七百三十四師團、第七百三十五師團、第七百三十六師團、第七百三十七師團、第七百三十八師團、第七百三十九師團、第七百四十師團、第七百四十一師團、第七百四十二師團、第七百四十三師團、第七百四十四師團、第七百四十五師團、第七百四十六師團、第七百四十七師團、第七百四十八師團、第七百四十九師團、第八百師團、第八百一師團、第八百二師團、第八百三師團、第八百四師團、第八百五師團、第八百六師團、第八百七師團、第八百八師團、第八百九師團、第八百十師團、第八百十一師團、第八百十二師團、第八百十三師團、第八百十四師團、第八百十五師團、第八百十六師團、第八百十七師團、第八百十八師團、第八百十九師團、第八百二十師團、第八百二十一師團、第八百二十二師團、第八百二十三師團、第八百二十四師團、第八百二十五師團、第八百二十六師團、第八百二十七師團、第八百二十八師團、第八百二十九師團、第八百三十師團、第八百三十一師團、第八百三十二師團、第八百三十三師團、第八百三十四師團、第八百三十五師團、第八百三十六師團、第八百三十七師團、第八百三十八師團、第八百三十九師團、第八百四十師團、第八百四十一師團、第八百四十二師團、第八百四十三師團、第八百四十四師團、第八百四十五師團、第八百四十六師團、第八百四十七師團、第八百四十八師團、第八百四十九師團、第九百師團、第九百一師團、第九百二師團、第九百三師團、第九百四師團、第九百五師團、第九百六師團、第九百七師團、第九百八師團、第九百九師團、第九百十師團、第九百十一師團、第九百十二師團、第九百十三師團、第九百十四師團、第九百十五師團、第九百十六師團、第九百十七師團、第九百十八師團、第九百十九師團、第九百二十師團、第九百二十一師團、第九百二十二師團、第九百二十三師團、第九百二十四師團、第九百二十五師團、第九百二十六師團、第九百二十七師團、第九百二十八師團、第九百二十九師團、第九百三十師團、第九百三十一師團、第九百三十二師團、第九百三十三師團、第九百三十四師團、第九百三十五師團、第九百三十六師團、第九百三十七師團、第九百三十八師團、第九百三十九師團、第九百四十師團、第九百四十一師團、第九百四十二師團、第九百四十三師團、第九百四十四師團、第九百四十五師團、第九百四十六師團、第九百四十七師團、第九百四十八師團、第九百四十九師團、第百師團、第百一師團、第百二師團、第百三師團、第百四師團、第百五師團、第百六師團、第百七師團、第百八師團、第百九師團、第百十師團、第百十一師團、第百十二師團、第百十三師團、第百十四師團、第百十五師團、第百十六師團、第百十七師團、第百十八師團、第百十九師團、第百二十師團、第百二十一師團、第百二十二師團、第百二十三師團、第百二十四師團、第百二十五師團、第百二十六師團、第百二十七師團、第百二十八師團、第百二十九師團、第百三十師團、第百三十一師團、第百三十二師團、第百三十三師團、第百三十四師團、第百三十五師團、第百三十六師團、第百三十七師團、第百三十八師團、第百三十九師團、第百四十師團、第百四十一師團、第百四十二師團、第百四十三師團、第百四十四師團、第百四十五師團、第百四十六師團、第百四十七師團、第百四十八師團、第百四十九師團、第百五十師團、第百五十一師團、第百五十二師團、第百五十三師團、第百五十四師團、第百五十五師團、第百五十六師團、第百五十七師團、第百五十八師團、第百五十九師團、第百六十師團、第百六十一師團、第百六十二師團、第百六十三師團、第百六十四師團、第百六十五師團、第百六十六師團、第百六十七師團、第百六十八師團、第百六十九師團、第百七十師團、第百七十一師團、第百七十二師團、第百七十三師團、第百七十四師團、第百七十五師團、第百七十六師團、第百七十七師團、第百七十八師團、第百七十九師團、第百八十師團、第百八十一師團、第百八十二師團、第百八十三師團、第百八十四師團、第百八十五師團、第百八十六師團、第百八十七師團、第百八十八師團、第百八十九師團、第百九十師團、第百九十一師團、第百九十二師團、第百九十三師團、第百九十四師團、第百九十五師團、第百九十六師團、第百九十七師團、第百九十八師團、第百九十九師團、第二百師團、第二百一師團、第二百二師團、第二百三師團、第二百四師團、第二百五師團、第二百六師團、第二百七師團、第二百八師團、第二百九師團、第二百十師團、第二百十一師團、第二百十二師團、第二百十三師團、第二百十四師團、第二百十五師團、第二百十六師團、第二百十七師團、第二百十八師團、第二百十九師團、第二百二十師團、第二百二十一師團、第二百二十二師團、第二百二十三師團、第二百二十四師團、第二百二十五師團、第二百二十六師團、第二百二十七師團、第二百二十八師團、第二百二十九師團、第三百師團、第三百一師團、第三百二師團、第三百三師團、第三百四師團、第三百五師團、第三百六師團、第三百七師團、第三百八師團、第三百九師團、第三百十師團、第三百十一師團、第三百十二師團、第三百十三師團、第三百十四師團、第三百十五師團、第三百十六師團、第三百十七師團、第三百十八師團、第三百十九師團、第三百二十師團、第三百二十一師團、第三百二十二師團、第三百二十三師團、第三百二十四師團、第三百二十五師團、第三百二十六師團、第三百二十七師團、第三百二十八師團、第三百二十九師團、第三百三十師團、第三百三十一師團、第三百三十二師團、第三百三十三師團、第三百三十四師團、第三百三十五師團、第三百三十六師團、第三百三十七師團、第三百三十八師團、第三百三十九師團、第三百四十師團、第三百四十一師團、第三百四十二師團、第三百四十三師團、第三百四十四師團、第三百四十五師團、第三百四十六師團、第三百四十七師團、第三百四十八師團、第三百四