Vol. 28 No 8041 Saturday, October, 21 1933 TAIRIKU NIPPO 昭和八年十月廿一日（土曜日）第八千四十一號

大陸日報
TAIRIKU NIPPO
(THE CONTINENTAL DAILY NEWS)
PUBLISHED BY
TAIRIKU NIPPO SHA LTD.
213 & 215 CORDOVA ST. E.
VANCOUVER, B. C.
本紙定價（前金）
壹ヶ月七拾五仙
六ヶ月
四弗貳拾五仙
壹ヶ年
八弗貳拾五仙
發行所
株式會社
大陸日報社
社長 山崎鄉
晚香坡市東カードバ街二一五
電話 ケ五五三三

紙はり（壁紙）
ペンキ（ペンキ）
ペーパー（ペーパー）
ステンシル（ステンシル）
小林
ステングス街二四一
電話 シーモア八八七五ワイ

バウエル三九六（ホテルウオルド一〇四號室）
久永鍼灸療院
電話 シーモア八八

◇裏表より◇

流言蜚語時代（上）

嘯波生

秋光淸澄さに快い季節になつた。はせ釣り、栗ひろひ、野遊びなどしたら面白からうと想ふも天の與れず序を追ふて変轉激変を繰返して行くといふところであるが、人間社會は然ういかない。世界は何といふ行き詰まり狀態ぢらう。殊に日本は最も重大局面に立つてゐる、言はゞ嘶るか反るかの瀬戸際。それで、流言蜚語時代、交錯時代が近出されてゐる。日本の國民性には信仰はするが、心あるものは深く考しない。各國民は不安だ、何とかしようなものの出て來さう。

◇

先きごろの問題でも、近ごろの世界不安が問題になつたさうである、五・一五事件の公判に絡んでいろ〳〵の噂が傳へられる。十月政變説なきいふのもある。軍部多數の政友會が國家革新の名において蹶起を決し、政變は言ふまでもなく軍部擁護のために實施してゐるのだから、政變なき起るべき筈がない。その筋のないに拘はらずそんな説の傳へられるところに、裏面に決して無視しつゝある何ものかがあるのではないかと察知させられる。

◇

軍部にも、貴族にも、政界にも、民間にも、更らに言はゞ政變にさせても所謂下剋上の風氣が漲つてゐる。それゝに世相を見なければならない狀勢に見ゆる。然して時代の轉換を決する去である、何か人心を一新する方策に出て、各社會、各國民を新たに小驚めなければいけないのではないかとの説では大破綻を生ずる危險がある。ほんを一つの時代から他の時代への形式過程には世相の動搖、紛糾は免ひであり不可避的のものだといつても、之れを巧みに轉向させ移行させる工夫が肝要である（終）

大陸日報

東京特電

大統領の招請で米露俄に接近

但し我が官邊筋では日本率制にならぬと觀測

〔第一報〕ソレントン特電——ルーズヴエルト大統領は國内の金融恐慌に對する金融政策となつたので、ソビエット承認の實際的方策に乗出す事となり政府に代表者のワシントン派遣方を要請したが、政府は國際の問題を疑した、ソ側としては米國の承認は最も重大所で多少の妥協は止むを得ないとの見解である。

〔第二報〕ルーズヴエルト大統領のソビエット承認のメッセージは國内の金融恐慌に對するものであらうと言ふのが消息通の一致した見解である。

〔第三報〕ルーズヴエルト大統領は次の如き決定した——△北軍審判長、陸軍大學校長原瀬猛△南軍審判長、參謀本部第一部長古莊幹郎△戰場審判長、參謀本部付陸軍中將佐藤三郎△觀兵式諸兵指揮官、第九師團長中將荒木義勝、同參謀長、三宅大佐。

シャムの叛亂鎭まる

バンコック特電——前後一週間餘に亘るシャムの叛亂も叛軍の敗退によつて全く平靜に歸し廿日政府當局は公式に「叛軍はシャムの東北山岳地方に退却しつゝあり今や叛亂は僅かに一地方に極限されるに至つたが是れも間もなく鎭壓される見込みである」と發表された

陸軍特別大演習を親しく御統裁あらせられる爲め愈〻廿二日宮城御發午前八時御召列車で御西下、御途中京都御所に御一泊廿三日大本營福井縣廳に入らせらるゝ事になつた

〔第二報〕陸軍特別大演習審判部は次の如く決定した——△北軍審判長、陸軍大學校長原瀬猛△南軍審判長、參謀本部第一部長古莊幹郎△戰場審判長、參謀本部付陸軍中將佐藤三郎△觀兵式諸兵指揮官、第九師團長中將荒木義勝、同參謀長、三宅大佐。

聯盟を罵倒す

脫退通告のドイツが反ファシストの集會だと

〔第一報〕ベルリン特電——ドイツ政府は十九日正式に國際聯盟脫退を聯盟事務局に通告したが右に關し廿日政府當局者は非公式に全ドイツに向つて聯盟脫退理由を說明し同時に聯盟をコキ下した次の如き放送演說を行つた——「今や聯盟は反ファシスト團體の集會に過ぎないものとなつた、即ち聯盟はユダヤ人やマルクス主義者の陳情受付所或は反ファシスト團體の會合所と化する事によつて文明世界に於ける普遍的組織としての資格を失つた」

〔第二報〕同上——來るべき總選擧に必勝を期してゐるドイツ政府は廿日其の選擧題目を並べた印刷物一千萬部を發行しドイツ全土に配布したが一方投票用紙も「ドイツの男子、ドイツの女子たる諸君は政府の政策を承認さるハや」と記入し否や應なしにナチスに投票させやうとしてゐる

獨逸が駐日武官派遣

ドイツ政府は世界大戰後駐日武官を派遣しなかつたが今回海軍少佐ツエネンカーを派遣と決定、外務省に通告して來た

天下分け目の早慶戰

早慶戰は復活以來双方共十五勝十五敗の同成績の後をうけて今回の早慶戰は多大の興味を呼び一日午後二時十分早稻田先攻にて開始、慶應水原を、早大若原を投手に立て双方とも打擊中心の陣容で臨んだが早大第一回に早くも四點を擧げ五回更に二點九回に三點を得たに對し慶應の打擊守備共に振はず僅かに五回一點を報ゐたのみで九對一で敗退した、早大は若原完投したるに對し慶應は水原、岸本、坂越と三度投手を代へた

承認困難と軍部語る

〔第二報〕米國の露國承認問題は陸軍當局は次の通りに語る——「米國の經濟不況は今や國情が違ひとか共産主義及對ゼとか言つて居れず米當本家は對露修交とか長期クレジットとか色々の對露經濟關係を考慮してゐたがそれには米國政府の保障が要るため正式國交を開始せんとしルーズヴエルトが提唱した際、是れに對しロシヤは五年計畫の遂行の爲め外交關係で強力な友好國を必要とし應せんとする際、此の交渉が纏まるか何うか互が白紙に還るなら成立しやうが米國で宣伝を條件とせば纏まるまい、然るにルーズヴエルトの背後には國内の未解決のまゝ殘存する行らゆる問題が横決につき檢討する爲めとあるに徵せば蒸し返されやう、對露影響は色々ではれやう」

大演習御統裁

陛下福井縣に向はる

〔第一報〕大元帥陛下には來る廿四日から福井縣下に於て挙行さ

廣東軍の空軍擴張熱

廣東特電——廣東軍は航空擴張を續けてゐるが最近又も英國香港の空軍飛行場に航空學校を設け民間操縱士を養成してゐる又資本金廿四萬元で開設された西南方航空公司は米國より旅客機四機を購入し近く定期航空を開始すると言はる

佛の對滿投資

總計卅億フランの模樣

新京特電——（本日記事解禁）ドリヒエ幹旋中のフランス經濟發展協會と滿鐵との協同對滿投資計畫は十三日の滿鐵重役會で決定したので廿五、六日頃大連で滿鐵とドリヒエとは調印し右原案はフランスの佛國經濟發展協會本部及び東京の日佛協會對滿投資調査會（移轉）されて正式決定す、投資額は十億フランか廿億フランか未決定だがフランス側は一期、二期、三期と分ち總計卅億フラン投資希望の模樣なる由

高評のヨリ良い
シヤンテクラー
シガレツト紙
を御使用あれ
Chantecler
CIGARETTE PAPERS
若しシガレットを早く容易にお卷きにならうと御考へなら
大きな自動組合式ブツク
五仙

The Yokohama Specie Bank
822 3rd Ave., Seattle
Phone Elli. 3575 P.O. Box 1917
◉資本金 壹億圓
◉積立金 壹億二千壹百二十五万圓
○郷里送金—無手數料ニテ日本内地、滿鮮、其他ヘ迅速且ツ確實ニ送金致シマス
○普通送金—送金手形或ハ電信爲替ハ世界各地向取組ミマス
○圖貨定期爲替手形—利息、六ヶ月以上年三分七厘
○米貨定期預金—弊行桑港支店ニ御取次致シマス利息ハ六ヶ月以上年三分
定期預金證書又ハ定期爲替手形擔保トシテ貸出ノ御便宜ヲ取計ラヒマスカラ御相談下サイ
横濱正金銀行
シアトル支店

THE SUMITOMO BANK OF SEATTLE
802 3rd Ave., Seattle, Wash.
シアトル住友銀行
米金預金
定期預金 六ヶ月以上年三分
特別定期（十ヶ年書替不要）年三分
貯蓄預金 年三分
月掛貯金 年三分
日本向定期爲替手形六ヶ月以上年三分七厘
日本向送金手形、郷里送金は左記のローヤル銀行支店にて御取次致しますから精々御利用下さい
晚香坡イーストエンド、ステヴストン、ニューウエストミンスター、マーポール、ラドナー、カムバランド、ヴイクトリア等

THE ROYAL BANK OF CANADA
East End Branch
Vancouver, B. C.
▲預金▼ 總ての銀行取引には當ローヤル銀行とお決め下さる樣御願ひ致します、當行では皆樣に充分滿足を御與へする事が出來ると確信して居ります
▲送金▼ 勉强して居ります事は既に皆樣の御承知の事と存じます當行では日本人事務員を雇用して居ります取引には非常に便宜で殊に地方に在住なさる方では邦文の手紙で諸用を送する事が出來ます
▽總資産 七億弗
▽資金及積立金 七千一百萬弗
ローヤル銀行
メーン街及びヘスチング街角

御禮
謹啓、秋冷之候各位愈々御多祥の段慶賀の至りに存ます陳者過去數年間世界未曾有の大不況にも不拘世界に名高き當加奈陀サン生命保險會社と、弊所とを、信用し奮つて御契約下されし爲、吾社の加奈陀西部四州最大多額勸誘員として過去壹ヶ年間
（加奈陀西部四州マツコーンクラブ）
副會長
（自一九三二年七月至一九三三年七月）
の名譽を保ち得ました事は各位御援助の賜と深謝致ます何卒今後共倍舊の御援助と、御鞭撻の程を、事務員一同と共に幾重にも御願ひ申上ます
加奈陀サン生命保險會社代理店
一九三三年九月一日
中野保險事務所
加奈陀サン保險加入者在加同胞
各位
中野庄輔

SAVINGS WILL LEAD TO PROSPERITY
金壹弗以上御預入の方には此貯金箱を御貸申上ます
JAPAN & CANADA TRUST SAVINGS CO.
右確實御便利に御取扱致候間少に不拘御用命の程願上候
晚香坡市パウエル街三九八
日加合同貯蓄會社
電話ダクラス 四〇〇
貯蓄預金
當座預金
日本送金
家屋家財火災保險
自動車保險
JAPAN AND CANADA TRUST SAVINGS CO.
P. O. Drawer 130
398 Powell Street
Vancouver, B. C.

コロンビアマッチを御試用あれ、上等の眞直な木目の木で造られ頭部は固く附着して居ますから外のマッチの樣に飛んでしまふ樣な事はありません、火附が好く充分滿足を得られます
家庭サイズ四百本入
ポケット五十本入
晚市及ヴイクトリア
スミスデビッドソン エンド ライト會社
SMITH DAVIDSON & WRIGHT, LIMITED

世評の高き
グッドイアータイヤ
其外自動車附屬品一切大勉强で御用命に應じます
邦人唯一のグッドイアータイヤ特約代理店
晚市アレキサンダー街ゴーア街角
日本オート
電話 ダグラス 二八九九

良い品をお安く
特約店
古屋商店
電話シーモア貳九參參
西ヘステングス街四六
QUALITY FIRST
MORINAGA'S SOFT CARAMEL
THE ARISTOCRAT AMONG CARAMELS
東洋一の森永製菓製品大賣出し
東洋から西洋への舶來品
ミルクキャラメル 一函 五仙
カーヒーキャラメル 一函 五仙
ソフトキャラメル 四函 二十五仙
パール 三函 五仙
森水メツキスチユアー 三函 五仙
ジエムビスケツト 一斤三十仙
ジエムビスケツト 贈物用 九十仙
コンビネーションビスケツト 贈物用 九十五仙
コ、アシガレツト 三函 十仙
森永チヨコレート 贈物鑵入 中鑵一弗二十五仙 大鑵一弗四十五仙
其他キャラメル、チヨコレート、ヒナツバクター、チツプ、ミルクフラチ等最高級チヨコレート五斤鑵入等澤山着荷致しました當國品と御比較御試用下さい

替唄とボク（二）

サトウ・ハチロー

◇うしてこんなに同じ唄ばかりなんだらう。いやになつてしまふ日本の詩人なんていふものは（ふつつ）待つたり詩人なんていふ言葉を使ふ位んどの詩人と稱するるさい事あひから横濱が出さうだから小唄作りとヂイセイしてふく）その小唄つくりなんていふものはみんな同じ感情と同じ言葉と同じ手法で新聞つてゐるのかしら首をひねらざる有り得ない。

◇

ある新聞の一等選奨「東京外り」の唄をこゝにお目にかける。

——魚の問屋の地下鐵ぬけて
逢ひに來ました　銀座の柳
貴ひどひと　スクワム組んで
行けばネオンの　花ばかり——

こうです。曲の唄に似てゐます。「ハイハイハイ」大隊事をわげる分が多いですね、西條先生にそいつてるつくりですつて、さうですその通りです。なぜ西條先生よりまづいのでしょう。この西條に

——やっぱりやる氣狀組も花の昭和で事と事を結ぶ——

といふのがある。こうも困つたものです、聞ばこの作者は先生の門弟の一人で、先生に手を入れてもらつたのだといふ時が上つてゐる、先生はそんなことをなさる人ではない。

◇

いつかもお目にかゝつた時「どうも、H・T先生の眞似をするのでは困ります上、でも僕のどころのものですからね」

これは、東京の作者ではない他の詩人のことだが、かういつてゐられた、僕は先生のどころの門下生みたいなものだが、僕は先生の眞似はしたことはない。僕には僕があり、先生には先生がある。

◇いつのヤヤナホレ詩人達のことは言はないが、若い人達がいつまでもイミテーションでは困る。

◇

——待ちやれ、急きやるな期限
日には　ぱつり柳うて手と手を
左右手を——

おゝ、どうもこの詩がオリヂナリティ有りさうだな。ついでに、止めて、つぎをつゞけた。

——お湯をくみつゝ　散る上り湯に
ねねぞ　十九の　春よ春——
なかゝすてがたい才能だ。元唄も雅号のためにかゝげておく

——ながす涙も　拭きみちし
あはれ十九の　春よ春
すみれつみつゝ　散る白鞘に
泣きし十九の　春よ春——

元唄にあはれとふつてゐるところむ、あれは十九と唄つたあたり一寸すてがたい。（いやな奴だなこんなものに感心したりして）

◇

『品の娘』の一番でんとりを一つやる。

——ハアー
主はさむかろ
夜でも夜でもの茶柳酒
ばちら〜
酔うて夜明す　千鳥足——

いろ〜考へてみたが、こいつは酒く持つて行くのが一番いゝやうだ。

サテ便ひやうだがレコードなんてものは言葉一つである。宣伝はへばければ、サヤナ唄でもおはづかしいやうな曲のレコードでも物が生じて飛ぶやうに賣れるのである。でんでんと賣れゝば、でんでんと熱唄も出來るのである。流行りもしない唄に熱唄をつけるバカもゐない。だから熱唄が出來るやうな唄はみな流行つた唄なのである。

——流行りすたりは　ナロイト
宮殿第　ヨイヨイ
作はまづくも　ソイ
作時はまづくも　かまはない
ヤットナ　ソレ　ヨイ　ヨイ
ヨイ——

（終り）

大陸俳壇

俳句を募集
締切今月末

「大陸俳壇」にては左の通り俳句を募集する

（一）身に沁む——冷氣肌にとほるといふ。

（二）紅葉——楓木の葉の紅變し、又は黃變して美しく出りかゝやくをいふ。

（三）新俳句、題自由

〈投句は十月三十日——宛名は本社内大陸俳壇〉

〈選者は紙上に掲ぐべき雅號選者の外住所本名を明記せられたし〉

〈選者は追つて發表、天位には賞を呈す〉

▲鶴龜印白味噌特約一手販賣
晩香坡市バウエル街三三七
蛭崎商店
電話ドグラス九九一

アツプルの大安賣
◇アツプル並品箱一一弗
◇同　中等品　同一弗二十五仙
◇同　上等品　同一弗七十五仙
オカナガンより參つた群りの新しい美味しい品です
中等品　上等品は澤山ありません
何卒品切れにならぬ中御下命願上ます
晩市バウエル街三六九
良品廉賣の
前川商店
電話ダグラス九八一

AMERICAN MAIL LINE
DOLLAR STEAMSHIP LINES
アメリカンメイル・ダラー汽船會社
一本ぼ　三等　賃　五五弗
船名　クリブランド　ジャクソン　セフアーソン
出帆日　十月廿八日　十一月十一日　十一月廿五日
美容行ラクッ無料進呈、美味日本食、各船共日本人料理人及給仕がゐます美港着地より本船行タキシー及荷物運搬等無料　出帆日（午前十時半）
晩市を出發すれば間に合ひます　詳細は左記へ
電話シー九五二八×　日本人船客係　高橋保一
バウエル街三九六（ホテルウォールド一〇五番）
（不在中はシーモア三七八八）

郵船案内
（船名）　（入港）　（出帆）
平安丸　十月廿八日
氷川丸　十一月四日　十一月十六日
日枝丸　十一月廿五日　十二月七日
横濱迄等和食　六十弗
（當日正午出帆）
船は國土の延長です
母國の船——貴樣の船——を御愛用下さい
近代的なる諸般の設備、優秀なる航海技術並に親切なる奉仕を誇る當社船を御利用下さい
日本郵船會社シアトル支店
代理店　晩市　美市　B. W. Greer & Son Ltd.
Great Northern Railway

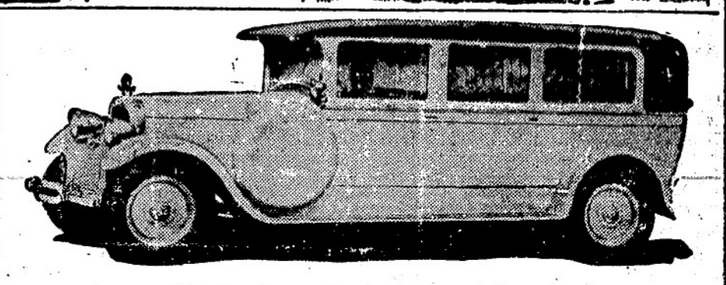
Exclusive Ambulance Service

上等の病院車にて病人の御用命に應じます、附添人は總て老練なる清潔者と助手を有してをります本社は特にアンブランスの御用のみに應じます
セント・ジョン・アムブランス組合
西第十三街五三六
電話フェヤモント八〇

二十年來日本人諸君の御用を承つて居り充分の經驗と特別の注意を以て御下命に應じます
東ヘスティングス街一二三五
エス・アール・ベル葬儀社
電話ハイランド一五
Bell Funeral Home

ミッションヘネー客自動車
晩香坡市間定期
晩市發　午前十時半　午後二時
ミッション發　午前八時半　午後五時
週末特別乘車賃往復一弗九十五仙

Mission--Haney--Vancouver Stage
晩市アボツツ街四四五ロータスホテル内　電話シーモア四九七〇
ミッション電話一三七

紙類及印刷
文房具商
晩市ホーマー街九九六
電話ツリニチー二五三一
COLUMBIA PAPER CO. LTD.

For eczema and Skin and Blood Troubles
▲エクゼマや病膚皮血液の故障には
△ツルーブラッドは血液を完全に清淨し其他血液の不純より來る諸種皮膚病を治癒します
△パックレースオイントメントを同時に外部より使用すれば効果も亦速に顯はれます
ツルーブラッド　一弗五十仙
オイントメント
最寄りの藥舗でお購ひ下さい

汽罐製造及修繕
電氣ウエルディング諸穀治仕事
タンク煙筒類見積をいたします
アレキサンダー街七五〇
ハイ九三五夜ケリ一七〇五アール
Patterson Boiler Works

米精貨雜料食洋和
新西陵市
西口商店
電話ヴェ六一一一八八五
自宅九〇九エッキス

お手近でお安く……
お子供連れで御觀覽が出來、面白く最も安値で日本人諸君が第一なお客として最も歓迎する……
スター劇場
次週映畫月、火、水（廿三、廿四廿五日）
「動物園内の殺人」——カザリン・パーク主演
何人も思ひ出しては泣いては笑ふトテも面白い映畫
『トパズ』　ジョン・バリモア主演
マイナ・ロイ助演
▲木、金、土には「ワイルドガール」及「コンゴー」（ジョーン・ベネット主演）
メーン街　スター劇場

CHOP SUEY
ASAHI
TRINITY　1723
大衆的支那御料理
開前迄遠丁率
大宴會歓迎
朝日チャプスイ
晩市バウエル街三五八
電話ツリニチー一七二三

荷物運搬は凡て確實
親切
勉強で好評な
忠運送社へ
電話ハイ一五六六
バウエル街四六三

廿日より廿七日一週間　三つの超特出物
映畫と實演
一、映畫『失つた畫伯』
名探偵アーサー・ウオントナー活躍
コナンドイルのシャロックホルムズ探偵小說中の傑作
△喜劇、滑稽畫、ニウス、バガボンド冒險
二、舞臺眞演としては
六幕　ヴオーデビル　ビーコン舞臺樂隊
入場料　十一時より一時迄十五仙、一時より六時迄廿五仙
▲次週の御樂しみ　十月廿八日（土曜日）
（夜間倶樂部の女王）
テキサス・クイナン自身出演と彼女のレビューガール四十人出演
（デンチユー オブ ウーピー）
シカゴ博覽會より直接來晩出演
無料駐車　西ヘスティングス街キャロル街近く
ビーコン劇場

人間松岡の全貌　森清人著　送料共　一弗十仙
大滿洲國建設錄　駒井德三著　送料共　一弗十仙
一粒の麥　賀川豐彥著　送料共　一弗二十仙
岡辰押切帳　谷孫六著　送料共一弗五十五仙
紅顏美談　佐藤紅綠著　送料共　一弗十仙
内田書籍店
電話シー六七一六
S. UCHIDA
347 Powell Street
Vancouver B. C.

内外食料品
晩香坡市バウエル街二二〇〇
岩本商店
電話ハイランド三六九八

金物類は一切大勉強
にて御用命に應じます何卒お引立を願ひます
ビーシー金物店
晩香坡市メイン街二〇八
電話ダグラス五五三六

安くて良い品物は何でも賣る『ユニオン』
漬物鹽　五斤　五十五仙
鹽鮭　フレザ新物　廿五仙
鹽スズコ　二斤　十五仙
磯わかめ　二包　廿五仙
糸わかめ　一束　卅仙
山の芋　一斤　廿仙
アップル　上等　一、廿五仙　並　一、一〇仙
晩市バウエル街四六九
薄利多賣　顧客本位
ユニオン魚店
電話ハイ三三五＝三三六

醫士林弼臣廣告
專門　挫骨、打撲傷、斬傷、腫物、筋痛、ゐいれき、痔漏、火傷、脫腸、血便、殊に打撲關節の痛み等は如何なる重症と雖根治し猶接骨の技術に就ては既に日本人各位御熟知の事に候
東ベンダー街九二　電話シーモア三六二七

鳥巖（生後一年四ヶ月）儀去る五月上旬頃より左耳後に小供に珍らしい大きい腫物が出來治癒に困難してゐましたが廣濟堂林弼臣醫士の優秀な手術の結果、僅々三週間で全治致しましたので喜びの餘り紙上を以て同士に深く感謝いたします
メーン街一八〇一　近藤庄平

今回ステヴストン日本人各位の御便宜と御經濟を考へまして接骨、挫骨、筋違其他一般外科治療御希望の方は秋本金物店迄御申込下されば何時にても同店まで旅費無料にて出張し晩市と同樣の費用にて治療に應じますから同店まで御申込下さい
醫士　林弼臣

キウバ新政府の閣員連

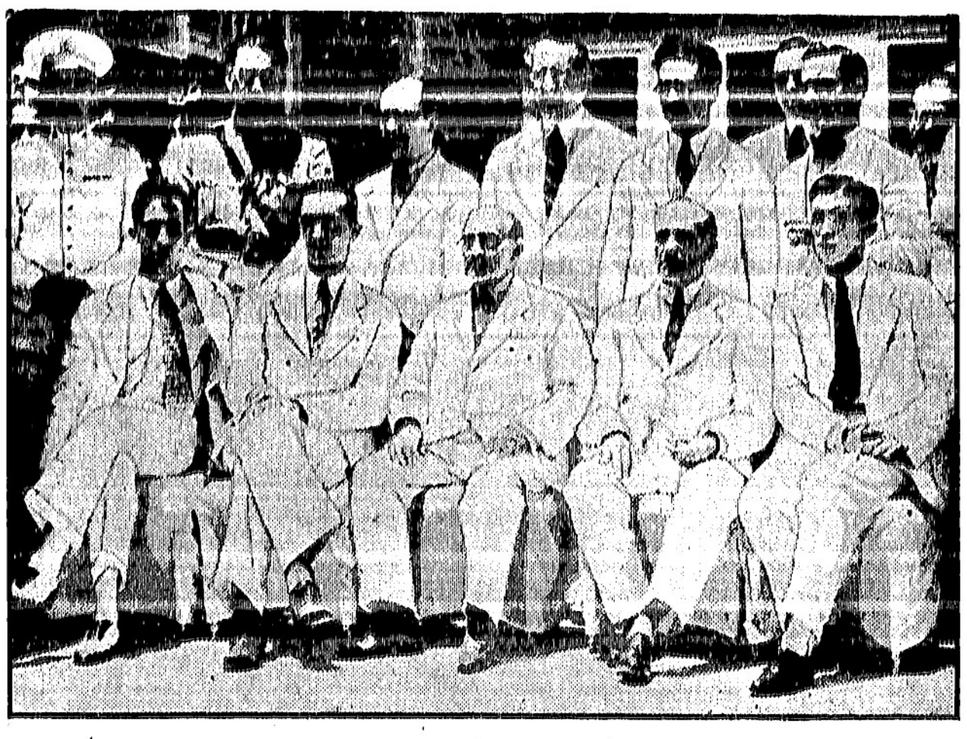

壯烈な英米水上ボート試合

（左圖）先日ニウヨークのプールで同地軍が遠來の珍客英國軍艦ノーフオールク號チームと戰つて快勝した＝寫眞は激戰中の兩軍の光景である

（右圖）革命騷ぎで擾亂絶ゑ間なきキユバ國も新政府樹立し一先づ安定したが寫眞は新政府閣員連、前列中央が新大統領セスペデスである

婦人家庭

半世紀ぶりに歸る ラグーザお玉

五十三年目に見る日本は 彼女に何んと映る

木村毅氏の實話小說『ラグーザお玉』のヒロインお玉未亡人（七）がイタリーから歸朝する最近の情報によれば未亡人は去月ナポリ發の郵船諏訪丸で歸朝の途に上つたとのことで、まだ初々しい娘ざかりに故國を離れて五十三年異國の花と咲いたお玉さんの半生紀にあまる火の郷心がいまはじめて達せられるのだ、しかもたつた一人の身内、東京芝區新堀町三三、鉄鋼商清原駿次郎氏の長女はつゑさん（二）のやさしいたばりに守られて淋しくも忘れなかつたキモノの國へ歸つてくるのだ

◇

一昨年春はつゑさんがお玉さんの招きでシシリーのパレルモに訪ねたときは、お玉さんはほとんど日本語を忘れてゐたが、はつゑさんの熱心な教授で今では日用の會話ができるようになつた、それでも日本政府のことを「太政官」といつたり「こんな植物性の食物があつたが」とお手のものの繪でくわゐの名を聞いたり、いくら教へても日本がイタリ以上の文明國となつてゐることは呑みこめないらしい

◇

一つの喜びは、はつゑさんを立派なレデーに仕立て上げることにあるらしい、清原氏への最近の手紙によると「パレルモの女學校に入れたいと思つたが當地では女學生の風儀がわるいのでそれは思ひとまつた、マリオ・オリベリーといふ紳士におたのみしてイタリ語の詩をはじめ一切の教養をうけさせてゐます」とあるが、そのほか繪は未亡人が親しく手を取つて教へてゐるので今では立派にイタリ語で詩を作つたり、繪筆を揮つて未亡人を喜ばせたり全くラグーザ家には小さなルネッサンスが訪れたようなこと、こゝろ故國の紅葉に通ふ未亡人を乘せた諏訪丸は本月廿二日神戸着の豫定である

◇

清原氏は語る『まだ年寄りの氣持を察しかねて何の用意もしてゐませんがいづれ歸國の上相談したいと思ひます』

小說「ラグーザお玉」の作者木村毅氏は講演旅行中の鹿兒島市岩崎谷莊で語る

油繪や小道具類だけ三日出帆の靖國丸で日本に送り、一足おくれて出發したのでせう、お玉さんは今年七十三歳、家屋敷その他の財産全部を整理して日本へ永住の目的で歸つてくるのです

櫻の花はいつか散つて、濁るやうな綠の若葉となつた。一等軍醫の名刺を出してからの、彼が勝沼の家を訪れる時はいつも凜々しい軍服姿だつた。とは云ゑ、之も元を訪せば牛込のくにから捲き上げた金で神田柳原の古着屋で整ゑた一等軍醫の軍服だつた。「軍人でありて同時に博士の奥さん」は姉妹二人が共に胸に祕めて願ふ所だつた

◇

四度目の訪問をした頃、母親のたかはもう娘のぞちらともつかない婿でも來たやうに若やいで迎ゑた。丁度日曜の事だつた。姉のちよは朝早く東京の友達の所へ行くと云つて出かけて、家にはたかに千賀子の二人だつた。千賀子がキネマに趣味を持つてゐたのを知つた彼は「先づ好きな活動から」とキネマを誘つてみた。「森積さんがあゝおつしやるんだから、千賀子さん、一緒にお供をなさいよ」母親の方が娘を森積に接近させる好機とばかりに乘氣になつて、キネマ見物を、いつもの厳格に似ず促すのだつた。「一そ見るんなら横濱のより、東京の方が氣のせいか優秀なのが見られるやうな氣がするから東京まで行きませうよ」と遠く東京までキネマ見物に行く事にして東京までの二等に納まつて東京へ急いだ。（續く）

インチキ一代男 『桃色』天一坊（六）

僞醫師になつて婦女子を誘惑した色魔の話

大山一

森積が歸つて後、母娘三人は「お醫者つて大概高ぶつてゐるものだけど、あの方はちつともそんな所がないわね、殊に軍醫のせいか言葉がハキ〜してゐてとても氣持ちのいゝ方だやないの……」と口を揃へて「森積博士」を激賞してゐる頃、當の森積は惡魔の哄笑を胸に包んで櫻木町驛から東京に歸つた。

◇

たかは若い頃、夫に死別れて二人の娘を育て上げる爲めに身を粉にして看護婦稼ぎをはじめて數年前漸く、看護婦會を開いてちよには一〜養子を迎ゑ、千賀子を嫁にやる事だけを樂しみに懸命の努力をしてゐる位であつたから、二人の教育は極めて厳格に仕込んだ。森積は早くも家庭教育が厳格だといふ事を見てとつたので、毒牙は眞綿に包んで持久戰を張る肚をきめた。

◇

いま氷の如き未亡人の生活にたえ

「松茸」料理通（二）

喰べるなら『旬』に

本山荻舟

「匂ひマツタケ、味シメヂ」と、ことわざにもある通り、マツタケの生命は香氣にある。これを殺してしまふやうな調理は、なんなに手をかけてもすべて邪道といつていゝ。手をかけるほど香を失ひ、まづくなるのがマツタケである。そしてマツタケの風味に最も調和し、これを活かすものに果實酢がある。

◇

本場の京阪では、橙を用ひ『燒マツタケに橙酢』といふ。東京では從來正月以外に、橙が不自由だつたゝめか、今でも多くユズを使ふ。四國には酢橘と名づける、カラタチ程の小果實で、殊に香氣のよい木酢があり、九州では、橙の一種でカボスといふのを多く用ひる。カボス實はカブスで、皮をいぶすと效遺りに特効があるといふ。これは餘談だが、兎も角も果實酢を中心にして、酒と醤油とを適宜に合せる。燒マツタケといつても、實は蒸し燒が本格で、味淋醤油の付燒などは、東京でも今は流行らなくなつた。

◇

下ごしらへしたマツタケを、丸のまゝ日本紙にくるみ、一寸水につけて輕くしぼり上げ、熱灰に埋めて蒸し燒くのである。熱灰がなければコンロの下に入れるか、火を取つたあとへ入れてもいゝ。マツタケは煮るにも燒くにも、度を過ごしたらおしまひである。あの特有の香氣が洩れて、プンと鼻を突いたら、適度と解して誤りはない

◇

紙をはがしく手早く引裂く。石突のところへ縦横に庖丁目を入れ、そこから引裂くことにすると容易だ。果實酢をしぼる時は、横に二つ切りにして、半分づゝ合掌に組み合せた中にはさみ、一息にしぼり切るのが口傳で幾度もくり返すと皮から苦味が出る。ガラス製のレモンしぼりで徹底的に搾取するなぞは禁物である。

◇

土瓶蒸や炮烙蒸に餘計な魚菜類を取合せ過ぎると、肝腎のマツタケがお留守になる。土瓶蒸にはハモか甘鯛、ほうらく燒には栗かギンナン位に止める。フライパンにバタをとかして、煮ゑ立つたところへ裂いたマツタケを入れ、適宜に蒸し燒いて少量の食鹽と酒とを加へ、皿にサラダ菜でもしいた上へ盛わけ、果實酢をしぼりかけたのは純日本式でないけれど、簡單で一般家庭にも向く。（つゞく）

◇笑話小話◇

醫者「どうも、私には、御主人のうはごとを全治することは出來ませんな」

患者の妻「はゝ、はゝ、治して頂かない方が結構ですわ。もつと、はつきりいふやうにして頂きたいんですの」

天下の銘酒菊正宗

登錄商標

殿譽秀天涯

有功一等賞

防腐劑絶無

毎度有難う御座います

菊正宗は故國日本で最高權威のある優良清酒であるとの定評を得て居ります

灘の銘酒菊正宗はカナダに於ても常に皆様の大歡迎を受け常に改良に改良を加へ御滿足を得る樣に努力致して居ります

菊正宗の一杯は活動の源泉

宿醉ひを知らず元氣百倍

此廣告はビーシー州政府又は酒類管理局より掲載されたものではありません

東京特電

本日の閣議で決定の我が外交國防の大綱

五大臣會議の決議承認され是れで國民の不安も一掃か

殘るは内政問題決定のみとなる

（第一報）五大臣會議は豐年閣に於て午前十時から開會の運びとなつたが、五大臣會議の結果、大綱は國防問題を報告し、三時半より閣議に於て決定する。

（第二報）五大臣會議は豐年閣に於て午前十時から開會の運びとなつたが、五大臣會議の結果、大綱は國防問題を報告し、三時半より閣議に於て決定する。

（第三報）閣議では國内政治問題を除く外交國防問題を決定した。

異議なく承認

したが右につき閣議の席上齋藤首相の挨拶に對し荒木陸相は「政府は國平思ひ切つた方法をとる事が必要だ」と述べ、荒木陸相は「農村の金融問題や一般産業の回復に見ても人心不安を生ぶる事は知て危険だ、對策を講ずるにしても根本方針の確立が先づ必要だ、思ひ切つた事をするにしても何の程度に何をするのか極めねばならぬ、生活不安や國民經濟道は今に初まる問題だ」と反駁し、小山法相も又「小作爭議は減少し刑法に農村平穏だ、思想問題は左右兩樣を取締つて居り何ぞと云ふ事はない」と高橋を支持し、永井拓相は「内閣調査機關を設置し、小作法案の成立を期する」と述べ、高橋蔵

東京特電

國難將に到らんとし我が外交の進路如何

五大臣會議に於て決定せる所謂「武裝外交」の大綱內容

本日廣田外務大臣から發表さる

五大臣會議に於ては外交、國防の政策につき意見一致せるは既報の如くで、既に閣議に於ても其の大綱が本閣決定し其本日閣議の席上各大臣間で本格的に討議されて居たが、本日の閣議で本日の會議に於ける主要大臣として廣田外相より五大臣會議の決定事項として特に日滿を含て次の通り報告し、外交國難に直面せる日本今後の對滿、對支其他に就ての外交の進路は如何、特に「武裝的外交」の點が其の間に戻めいてゐるのが注目される

光榮支を向ふに廣田の根本策

外交上侮辱を受けぬ武裝の必要を認める

（一）當國政府は滿洲事變發端以來、國際聯盟に對し、其の公正なる解決を期待し、國際聯盟に對し、外交上從來の國際關係を一切清算し、事實的には米國より承認を受けざる門戸開放主義の主張を堅持し、國際聯盟脫退以來、獨逸、伊太利、ソ聯、英國

新小説

情炎の都市

北村小松(作)

(17)

話題(三)

「あらア――今日はこのお部屋御奇麗ね！」

誰かが父親狂女醉を出した。

「この次に誰か先生のお部屋一時はれりゃ今日の中に初物三孟士がそろふわよ――」

皆は笑、にぎやかに笑つた。

「あたし困つちやつたなア――誰先が來たのか知ら――」

醉子は、ふと胸をドキッとさせて立ち上つた。――風はすつと醉子の頬をかすめた影がある。それはいつか狐爾の師からの贈りがけ、時が、頬を血の色にして

「ねゝ、お樣には昨晩ふめにかけて、明秘もお渡しして參りました。」

「大變なところでせう、今度の所は！」

「いゝね……そんな事は……然しお樣樣もおいたわしい事で……私涙がこぼれさうでした、お偉いお樣樣でらつしやいます……」

「……わたし本當は母に働かせて學校へなど來る事考へるとたまんないんですけど……」

「でも今の場合ではさうなさるより仕方がございますまい！」

「ねゝ……でも、そんなお話、止しませう……父の時集見せて頂きたいわ！」

醉子は話題を變へるやうに云つた。

「これです！」

月田は、立派な表紙の時集を三冊醉子の前へ差し出した。

「まあ！」

醉子はそのインキの香も新しい父のかたみの時集を手にとつた。

◇新作小噺◇

ごつちもごつち

妻「今日お願ひした事相談して下さつて？」

夫「忘れず上」

妻「大切な事だから、今日中に出さないと困るんだといつていたのに」

夫「さう忘つたな。」

妻「はんとにしようのない人」

夫「忘つて――」

妻「忘つてなやありませんー私怒つてるの上」

夫「忘つて、宛名が書いてなかつたせ、はら。」

よくも今日まで

妻「何を面る時だけは、たゞスピードを落して貰ひたいね」

運轉手「悪がるそばはねのでがす。私ゐんざ、角へ來たら眼をつぶりますだよ」

たふれた醉子、立ち寄つた醫院の二階の窓で朝ずれをふと見た青年の顔だつた。

醉子は、自分でハッとした。――――――

新作講談　お江戸裏町

中川雨之助作
荒川芳三郎繪

（第百四十三回）

悪辣

猫初之助の、所うしたばけぬけの出現は、仁藏に取つて、決して油斷すべきものではなかつた。

「本所へ行つてみたどころが、あちらは突然に成つて居たものだから、率れ廻つて、やつとのことでこの家へ探し當てた、これは奴、思ひ切つて淋しい處へ引越たものだ——」

吃くやうに言ひながら、なほ上にもれぬ、云はないうちに、初之助は猫背を伸ばして、無遠慮に、ドシ、ンと上つて來た。

「ハ、ハ、こ」

初之助、あまり悪ざまに頭をかいた。しかし、貴重なまりの悪さうな樣子は見ぬなかつた。

「人相南の山田初之助の妖の皮を剥ぐと、現狀持の猫初之助さ——」

「初之助のおめねが、何の用があつて、やつて來たんだ」

「飛んで火に入る蛾の嘴せい奴で、初之助御用で來るのは承知の上、用は命がけでやつて來た。今度お召捕になつた繁平金太郎のことでね——」

「その金太郎が、どうしたといふ」

「その金太郎が、どうしたといふ」

「越て來たのもそれが爲だ。今度の金太郎の召捕りで、ツクヅク自明しなんて出作な稼業はいやになつて、捕りもの商賣サッリとやめにした。嘘だと思ふなら、そこいらを調べてみねい、十手も捕縄も提灯も、御用の匂のする代物は一つもありやしねいから——」

狹い家だ。なるほど、何處を見ても、壁にも柱にもそんな物は引かかつてゐない。

「嘘だ、これは？」と、なうやら初之助も不審に思へて來る。

「どうだ、ほんとうだらう」

「一たい、どういふ譯で……？」

「それよりも、おめね何だつて、そんなに力瘤を入れるんだ」

「金太郎は、俺の兄弟分だから」

「それも薄々知つてゐた」

「北川屋の若旦那金太郎で、世間に通ぶ悪してゐたものが、どうして繁平の兄イといふ事が分つたか先づそれから聞きてねものだ」

「崩した服を何時の間にか脱へ直して、初之助は、仁藏の顏を、下からグイと、睨み上げるやうにした。その眼の眼に入ノ字を描いて深く刻まれた皺。その皺の現れた時が、初之助の心が、最も殺伐な氣持になつてゐる時だと、仁藏はそれを能く知つてゐた。

「此奴、金太郎のために、復讐をする氣だな」と、早くも彼は相手の胆を看て取つた。

「好い都合だ、こいつを利用して一つ鶴枝や林之助等に、眼癒せをしてやれ」と、胸中に考へついたのである。

さすがは仁藏だ、いかにも彼らしい悪辣な思案であつた。

◇

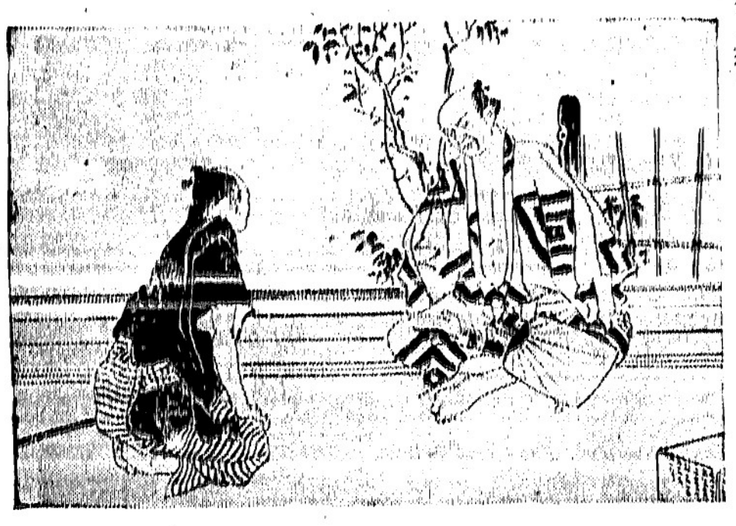

月の中で、「好かん奴だ」と思んだ。

「ぼちぼつと、弊の樣子でも行かない。ふせうふせうに、行かねる。

「誰がいつたい、金太郎を縛つた」

「これは涼しい、同じ貝合せでも、明品で來ては、なほ格別だ」

「やつぱりさうか、大方そんなこと云ふらうと思つた」

「ところが、今ちやツクヅク後悔をしてゐるんだ。こんなくれいなら、わのまま見逃して置いた方が功徳になつてよかつたと思つてね——」

「冗談ぢやねい——」

初之助はセセラ笑つた。いつもの手で、また俺を胡魔化さうとするのだと考へた。

「鶴枝の一件で、俺に莫大な損をさした事は、忘れやしねいぞ」

「そいつを言はれると面目ねい。

「いや、まつたく俺。本所の家を攻んで、こんな片田舎へ、急に引越て來たのもそれが爲だ。今度の金太郎の召捕りで、ツクヅク自明しなんて出作な稼業はいやになつて、捕りもの商賣サッリとやめにした。嘘だと思ふなら、そこいらを調べてみねい、十手も捕縄も提灯も、御用の匂のする代物は一つもありやしねいから——」

狹い家だ。なるほど、何處を見ても、壁にも柱にもそんな物は引かかつてゐない。

「嘘だ、これは？」と、なうやら初之助も不審に思へて來る。

「どうだ、ほんとうだらう」

「一たい、どういふ譯で……？」

「それよりも、おめね何だつて、そんなに力瘤を入れるんだ」

「金太郎は、俺の兄弟分だから」

「それも薄々知つてゐた」

「北川屋の若旦那金太郎で、世間

藥の調合
公認　パウエル街三九九
パウエル藥店
ショウと藥師の共同の職業
電話シー七五〇三
Powell St. Vancouver, B.C.
Powell Drug Co.

雜貨食料品
日本行商組織取次仕切
エキスプレス
晩市パウエル街四五三
電話ハイ四八九
堀澤商店

洋服裁縫
クリーニング
直し物は特別大勉強にて可仕候
晩市パウエル街三九七
齋藤洋服店
電話シーモア一九三一

高等南京料理
日本人諸君の御來店を歡迎仕候
晩市パウエル街二五二
新北京
電話シー五七七四　同三五一七

男女着類一切
澁谷商店
パウエル街三七四—三七八　電話ダグ五五二五

皆樣の名畑運送社
薪石炭販賣
パウエル街四七七（鰯島牛乳店二階）
宮本
電話ハイランド六二三九エル

●高等南京料理
コックは此の道の腕きゝで料理は貴樣のお口に合ふやう
美味に調理　値段は大々的勉强
新南京樓
晩市パウエル街三八二
電話シーモア七八七五

石炭販賣
誠心誠意
伊吹運送社
パウエル街二四九
電話シーモア四八八四
自宅ドグ四六七四エキス

寫眞現像、燒付迅速丁寧
誠心堂
晩市パウエル街二四九
電話シーモア四八八四
249 Powell St. Vancouver.

膽石痛によくきく　横田せんじ藥　定價　七弗
本劑は世にありふれた一夜造りの藥劑ではない、本劑は十數年間學理と實驗に多大なる苦心をなし同病絶滅の信念と確信とを以て完成したるものなるが故に其効力の偉大なる事は何人も驚かないものはない、夫れ程よく効いて身體に何等の害はないから安心して服用する事が出來る
本劑を一週間服用すれば如何なる難症も隨進的に輕快し其の功力の確實なる事が充分に判明する、同病にて御困りの方は至急御服用下さい
主効——膽石痛、腎臟炎、水腫症、尿道炎
二弗二十五仙

ロイマチス神經痛に　**アトフアン**
本劑は劇烈なる疼痛を鎭靜する作用と治癒功果の迅速さに於てロイマチス神經痛劑中第一の稱がある即ちアトフアンの少量を服用すれば三十分の短時間を以て既に尿酸の排泄を見、十二時間持續することが證明されてゐる、從つて其治療に當つては一時的鎭痛劑を用ふる事なくアトフアンに依る治療が最も有効安全なり

助産婦案内
助産婦　田邊よし子　パウエル街二〇三　電話ダグラス一六八
助産婦　渡邊糸子　パウエル街三一六　ライオンルーム　電話ダグ四六七二アール

各種ケーキ類
特に日本人向きに調製致します
洋菓子類一切製造
晩市内は多少に拘らず配達します
パウエルベーカリー
パウエル街三四二
布田怒一
電話ダグラス五五三一
自宅マーポール六〇七エル

めし、鍋燒うどん
メイン街二〇六半（アレー）
福文
電話

一品御料理
朝七時半より御一人前廿仙
丼物其他も格安にお需に應じます
晩市パウエル街二三七半
錦州亭
岩崎久子
電話シー一八五アール

御料理
舊兒太樓　だるま
パウエル街二六六
電話シーモア三〇七九

會席御料理
パウエル街三二二
金太郎
電話シー二〇〇三

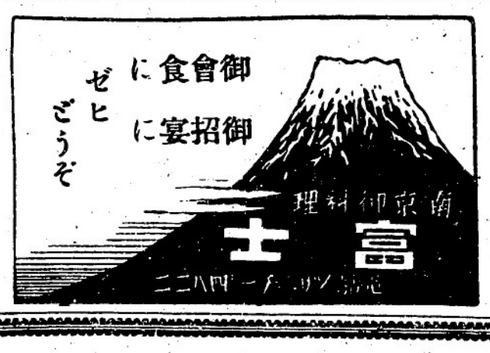

御會食に　御招宴に　ゼヒ　ごうぞ

安い御飯は
パウエル街二五一
一ぷくで

御めし　丼物一切
毎朝七時開店
晩市パウエル街二四三
安値　御めし　目さまし
電話シー五八二四

アレキサンダー街三三六
鈴蘭
鈴子
電話シーモア一九一四

御手輕御料理
アレキサンダー街三六二
電話ダグラス七二三
吉野

鍋燒うどん、そば、すし
どんぶり物一切出前致します
パウエル街二五〇
天狗
電話シー三五三八

ゴーア街一二〇
樂々
電話ダグ二七〇六

パウエル街二二九
千鳥
電話ドグ五五七八
鎌田玉子

和洋雜貨食料品
漁船用具類一切
ポートエレントン郵便三一
岸本商店
P. O. Box 31
Port Essington, B. C.

●魚類
●肉類
●青物類
●カマボコ
●和洋食料品

パウエル街二六二
茶木魚店
電話ドグラス五五四二

諸種製材
御入用の節は日本人販賣人
山崎又は塚に御面會下さい
新西院
モハーク製材所
Mohawk Lumber Co.
New Westminster, B. C.

總て第一等!!
ビクター　ラジオ兼蓄音機
定價　金八十二弗
ここここここ
ののののの
賣人性外裝廉價
行氣能觀置價
HIS MASTER'S VOICE

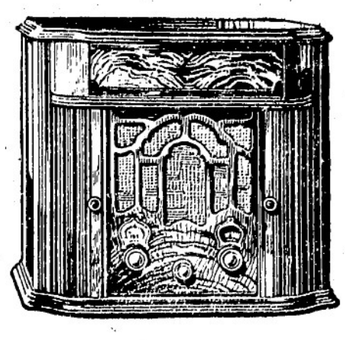

みかご運送店……晩坡坡、ステブストン間
電話ステブストン二
クスリ　化粧品
パウエル街三〇一
大正堂
電話ダグラス五五

新荷御案内
◎お茶の友に
◎お小供樣のお八ツに
好適のお菓子類が參りました
一、濱ノ石せんべい　一斤　三十五仙
一、千成打　同　三十仙
一、千鳥打　同　同
一、濱オコシ　同　二十五仙
一、堅オコシ　同　二十五仙
◎當地製メキストキャンデー其他の菓子類も極く安く致します
品質の選良　價格の低廉
香村商店
パウエル街二六九　電話ドグラス九二

秋から冬のお支度は
常に大勉强中の弊店で
パウエル街三二九
電話ドグ一七四七
宮崎商店

御移轉又は御歸國の際の是非更生の前川へ
時節柄大々勉强
日本行各船切符取次
晩市パウエル街三四四
優良石炭
前川運送舍
電話シーモア七六六四

男女子供靴一切
パウエル街三三八
電話シー八六一九
加藤靴店
住宅　東カドバ街七九一　ハイ九二七エッキス

母子四人揃つて 赤戰線に暗躍

警視廳特高課を驚かせた「赤の一家」の檢擧

警視廳特高課は去月十日東京中央配給ギャング兼賣人の妹高子（二四）一次男俊（二八）及び俊の妻高子（二一）の四人を治安維持法違反被疑者として東京神田區神田駿河臺に分室を設け嚴重取調べ中であつたが、數日前東京郊外中野區鷺宮の一老婦人を東京六本木に誘拐し數日間監禁中の上京の一老婦人を東京六本木に誘拐し數日間監禁中の上京の一老婦人を東京六本木に誘拐し數日間監禁中の上京