Vo'. 28 No 7982 Friday, August, 11 1933 TAIRIKU NIPPO 昭和八年 八月十一日（金曜日）第七千九百八十二號

大陸日報
TAIRIKU NIPPO
(THE CONTINENTAL DAILY NEWS)
PUBLISHED BY,
TAIRIKU NIPPO SHA LTD.
213 & 215 CORDOVA ST. E.
VANCOUVER, B. C
電話バンクーバー市東カードバ二一五番
晩晴園主人 林 小
社長 山崎寧
大陸日報社
株式會社
電話ダグラス四六六九番
本紙定價（郵送）
壹ヶ月七拾五仙
六ヶ月 四弗貳拾五仙
壹ヶ年 八弗貳拾五仙

カルシマインペーント塗り及ウイン
ドーグラス特別製で致します
紙はり（壁間無持ペーパーハンガー）
東カ街二六一 消防隊筋向
電話バ四六六九アール

◇東京だより◇

五・一五事件の公判（三）

磯波生

上記五・一五事件の公判は、引續き、嘆願、陳情、請願と並行して行はれてゐる。陳情でも嘆願でも特に速記をつけて、聲のいふ一言一句を洩しないやうにし、志士等過ぎでもいふのか、被告をいたわることも解しい。いたわるのが厭いとは申さぬが、さて之れが一般國民に與ふる影響は何ぞやらうか。悲なる喰ふ事實に、其の涙の聲が拔けてゐようとは想はぬから、たゞ感慨を感じていふのだ。

◇

言ひたいことの言へぬ世界があつたら嘘がふくれて行方がわるい。報知新聞は二十八日の夕刊の「血腥公判の陣中に「日召連」を挿して」云々と報道したが、翌日の朝刊には、二段ヌキの見出しで「血腥公判につき明瞭を期す」とて、この「日召連」を挿して」を取消した上、陳謝の意を表した。取消した原因は知らぬが取り消して陳謝の意を表さなければならぬようなことを書いた記者なり、編輯者なり、報知新聞なり。嘘なり、報知新聞なり。嘘なり見るのも嫌になつた。

◇

どはいへ、有數に對して言ひたいことも有るは山ほどあるもの、遠慮はぬやうに努めてゐるものは獨り報知新聞のみならんやで、日本の新聞といふ新聞は挙げて、更らに豊に新聞のみならんやで、世界なり、宇宙なり、政界なり、三百餘員を擁して、超多政黨を注こつた政友會が、尻もちをついて「オタノー」といつた調子は何ぞいつてよいか。斯くの如くにして日本は何うなるのか。本文の記者もこの點についてはこれ以上書くことを控へる。

◇

伊太利「ものいへば唇寒し秋の風」強い慎ろしい連中の、いふことは、することは、すべて御無理御尤も、どうを忘堂しいように政黨の罪もあらう。「百きもの我れを打て」といつて打ち得るものはないかも知れない。けれども、國法を犯したものは、その犯したことによつて相當に、腐に取扱つて然るべきであるまいか。（終く）

東京特電

英國民間業者が我人絹排斥か

英國の老獪な外交により日本一杯喰はさる

〔第一報〕眞に英國商相ランシマンが松平駐英大使に提唱せる日英間協議會の討議內容とし我國で單に絹織物のみに限定すべしと主張したるに對し、英國業者からは人絹糸に絹織物をも合せて討議すべきことを要望してゐた、併し乍ら我が民間に於ては我が人絹の發達は歐洲ではドイツ、イタリーのみで、英國の企業は問題でないにも拘はらず、英國側は殊更らに我が人絹をも問題の中に挿入するは、我が方の立場を不當に壓迫するものであり、無理であるにより、寒るべき協議會に人絹をも問題とする事は斷じて反對である、との頑硬なる態度を以て寒たる事は、ロンドンに於ける商務及び松山商務官は單獨で英國側に對し人絹をも協議事項とすべき內約を與へるとも、他方我が外務省に對しては若し日本が人絹を加へることに同意せざれば英國側は一方的に人絹稅を引上ぐべき形勢なるを以て、この際日本當業者に勸告し、協議會に勸誘せしめべしと、孫めも我が人絹當業者の最後的態度を確める事なくして、人絹業者に妥協を英國側に非公式に回答して置きたるところ、今回當業者側の頑強なる反對に遭遇し、前回の回答を訂正せざる能はない狀態となり、外務省通商局は今回協議會から人絹除外方を英國側に要請する事となつた

〔第二報〕松平大使は九日午後英商相代理ウィルソン氏を訪問し我が通牒を手交したが、英國の回答未着で外務局は當分、四代表の廿四日出發を控へ（有慮）してゐるが、殊に英國側の商の成果に對し疑念を加へ（ヤ「十月十一日の日印通商條約滿期となつても便宜的に通商暫行取極めせよ」との我が要求に對し滿足な回答を期待出來ない不更ながら狙狙してゐる、英國はインドの對外關係決定權は議會にあるとの主張が漸次表面化し、シムラ會商は結局ロンドン會商の後に會商を延期し、シムラ會商は結局ロンドン會商の後に會商を延期し、シムラ會商は結局ロンドン會商の後に會商を延期

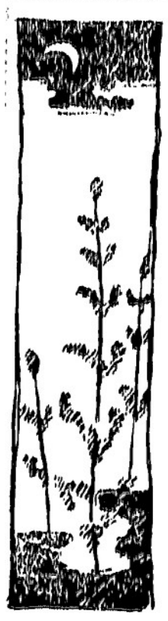

戰爭は何時あるか（一）

清澤洌

世界は再び戰ふか。

これはジュネーバにおける軍縮會議、ロンドンにおける經濟會議の相續く失敗について、既度なる極問するであらうところの疑問だ。現在のやうに各國が、自國本位の政策を固執し、頑迷なる國家主義に陥入するところ、その究極するところは戰爭ではないであらうか。「戰爭は果してあるか」でなくて、寧ろ「戰爭は何時あるか」ではないだらうか。

◇

この疑問に對し戰爭を肯定するものでも、戰爭が世界の何處にでも起るといふものはあるまい。第一に戰爭の有無を測定するには歐洲の狀勢を解剖すると必要がある。戰爭が起るであらう動因は何なのか、一方またこれを防止する動力は何か。

始めに戰爭勃發の可能性からあげる。第一には何といつてもドイツ國家社會主義がヴェルサイユ條約に對する國民の不滿を代表して起つたのは知れ渡つた事實で、すでに國内において反對派を葬みつぶしてしまつた以上は、その治下にある國粹運動は、ヒトラーのマッチ一本で燃えあがる可能性は充分ある。

◇

ムッソリニは偉かつたからこの國民的運動を對外的より、國内的建設の水路に流し込んで成功をあげたが――こゝで日本のソアッシに同じやうな運動を進べたら怒られるだらうか――ヒトラーには奔そん在明智と強さはないやうだ。もしドイツの指導者にこの聰明さがなければ、ドイツとポーランドとの國境方面は竹槍を持つて陣列對するの危險な形勢にあるドイツとポーランドとの衝突が、その瞬間に佛國の廟起を促すのは申すまでもない。

◇

一方ドイツの國内狀勢が、佛國及びポーランド一聯の國家をしてドイツが餘り强からざる内に更に一撃を加ふるの利益であることを思はしめつゝある。元來、歐洲を政治的に二分するとヴェルサイユ條約に上つて利益を得て、現狀維持を主張しつゝある諸國と、これに不滿を行して打壞せんとしつゝある國家との二陣營に分つことが出來る。そしてこの對立に對してタイムはその發酵に役立たずしてその尖銳化を招致してゐる。戰爭の危機は確にこゝにある。

◇

もし軍縮會議及び經濟會議が成功して居つたならば、この狀勢は緩和されつゝあつたであらうが、二つの會議の失敗は翻てその惡化を增したかにすらも見える。後で述べるように、米國に對する限り、歐洲の東は固かつたが、佛しこの會議が略和の動因を解決するためには結局自力――ナショナリズムを以てする外ないことにより、事態は改善せずして惡化してゐる。そして「どうせ戰爭はある」と多數の國民が考ふることそれ自身が何よりも有力な戰爭の原因をなすのである。

それなら他方、この戰爭の危機を免れしむるであらう動力は何なのか。

◇

第一には先頃結ばれた歐洲の四ケ國條約の効果をあげることが出來る。私はこの條約は普通日本で考へられてゐるより、餘程重要なものと考へる。それはマクドナルド氏の苦心により、ドイツをしてその大膽なる政策に踏み出す場合に、英國、佛國、イタリー等に一應の協議をせねばならぬことになつてゐる、すでにドイツがその平大政策、たとへばポーランド廻廊の問題に何等かの變改を加へんとして、これを他の大國に相談する時機がとられるとすれば、そこに戰爭の危機は輕減するわけである。戰爭を避くるためには、まづその直接の衝突を遲延することが最も有効な方法だ。

武藤元帥絶筆

◇故武藤元帥が遺言の直前堀内文次郎將軍の許へ元帥奴隷の生切を送つてきた、掛軸わざやかに墨黛和歌一首

りふよりはいよいよはげまん元帥の刀の光を仰かすべく

◇これは去月廿六日堀内中將が渡滿、新京で元帥と會談した際、士道の下へ元帥刀を書いて元帥のつるぎ光るや目蓋りにと一句添へて上呈したのに對する返歌だつた

◇堀内中將、目をしばたいて見入りながら「これが元帥の絶筆だやつたか」と感慨深しした

一に國家大局は安全だ、サヤコやレッシャを中心にする在來小國間の戰爭はあるが、これは大事輝れた一部分の大爆發戰で、町全體の大災事にはならぬ。第二に歐洲諸國において、歐洲問題の渦中にこそ、非常な危險を孕んでゐたが、それが片付いた今、こゝが火元になる心配はない。支那が強くなつて日本に流眼して來れば別として米國、英國、ソヴェト聯邦の内容を知る者で、この國々が歐洲戰爭を起すと信ずる者はあるまい

◇

そこで戰爭が起るとすれば、世界大戰がそうであつたやうに、歐洲を舞臺にして、そこから他に延燒すると見ねばならぬ。從つて世界の東は固かつたが、併しこの會議が略和の動因を解決するためには結局自力――ナショナリズムを以てする外ないことにより、事態は改善せずして惡化してゐる。そして「どうせ戰爭はある」と多數の國民が考ふることそれ自身が何よりも有力な戰爭の原因をなすのである。

それなら他方、この戰爭の危機を免れしむるであらう動力は何なのか。

◇

第一には先頃結ばれた歐洲の四ケ國條約の効果をあげることが出來る。私はこの條約は普通日本で考へられてゐるより、餘程重要なものと考へる。それはマクドナルド氏の苦心により、ドイツをしてその大膽なる政策に踏み出す場合に、英國、佛國、イタリー等に一應の協議をせねばならぬことになつてゐる、すでにドイツがその平大政策、たとへばポーランド廻廊の問題に何等かの變改を加へんとして、これを他の大國に相談する時機がとられるとすれば、そこに戰爭の危機は輕減するわけである。戰爭を避くるためには、まづその直接の衝突を遲延することが最も有効な方法だ。

双葉會俳句募集

『双葉會』讀込　句は廿日まで

コモックス「双葉會」では滿五周年記念の俳句募集を爲したが題の中左の分のみを八月廿日まで締切りを延期して、既に投句せられたる諸氏へ葡萄御手數乍ら改めて俳人諸氏の御投句あつても宜しい山

〈双葉會丙の字讀込、相田榮遠〉

（例　句）

食事の窓や若葉の曉の冷え

會費して行くは誰れやな面白

み

大陸文壇

投稿歓迎

本紙大陸文壇に掲載する文藝作品の投稿を歓迎す。創作、隨筆で十五字詰二百五十行以内の知いものがよし――並に詩歌俳句募集す、題隨意凡て投稿は編輯局宛御作を乞ふ

御自身で御卷きになる方には
本當に良いシガレット煙草です
金色バーヂニア產細刻み
シャンテクラーシガレット卷紙又はチューブは特に御滿足を得られます

ウイルス細刻にはシャンテクラーシガレット紙を御使用なさいな

NEW Oveniized COKE
HAYAMI WOOD & COAL
PHONE SEY. 4121
ニューオブンナイズドコークスは
火力强大で
直ぐ强烈な
熱を起し
平均せる熱を
保ちます
煤も煙もなく
灰も少量です
然も價格低廉で不滿足の時は代價返却の保證付です
バウエル街二一三
速水薪炭商會
電話シーモア四一三一

新荷着
鰯細煎魚　最上　五五
カマス干　一斤　三五
丸干鰯　同　一五
鰹大和煮　一鑵　一五
鮪大平煮　同　一〇
鯛天ぷら　同　一五
鯖照燒　二鑵　二五
糠漬の素　一鑵　四五
千切大根　一斤　一五
丸切大根　同　一五
良久漬　同　二〇
梅漬　同　二〇
紅生姜　同　二〇
三杯漬　同　二五
健康と活動の資料
活鹽水、若素、ごりっこの
良品廉賣の
前川商店
晩市バウエル街三六九
電話ダグラス九八一

かまぼこ
製造販賣
バウエル街
前川魚肉店
電話ダグ三八六
同　三八七
住宅ドグ四七八七アール

マサーヂ並に電氣治療
東カドバ街四一二
鈴木開作
電話ハイ五六三エル

二十年來日本人諸君の御用を承つて居り充分の經驗と特別の注意を以て御下命に應じます
東ヘスティングス街一二三五
エスアールベル葬儀社
電話ハイランド一五
Bell Funeral Home

東カドバ街四三八
醫士　石原明之助
電話ハイ壹壹壹

和洋雜貨食料品
東洋商業會社
P.O. Box 46, Port Essington, B.C.
主任　大橋松次郎

バウエル街二一六
事務所　工場
大倉洗濯所
電話ドグラス五五六八
西第四街一六〇八
電話フェア一二〇

CHOP SUEY
ASAHI
TRINITY 1723
大衆的支那御料理
出前迅速丁寧
大宴會歓迎
朝日チャプスイ
晩市　バウエル街三五八
電話ブリーフー一七二三

荷物運搬は凡て確實
親切勉强で好評な
忠運送社へ
電話ハイ一五六六
バウエル街四六三

八月十一日（金曜日より）一週間
神秘とローマンスを織り込んだ洋上をさまよふ一隻の船――船上の活劇は
コンスタンス・カミングス嬢と
チャールス・ビクフォードの共演
『最後の男』
船の乘組員十三名と共に金――恐怖――憎惡を乘せてスエズを出帆しての出來事
例のボビー・ジョンス出演の
『ゴルフの遊び方』
今回はボジションとバック・ストロークを說明します
△其外滑稽物やニウス寫眞を澤山出します
無料駐車　ウッドワード・グラーヂ
晝間　十五仙　夜間六時より　廿五仙　子供十仙
西ヘスティングス街
キャロル街近く
ビーコン劇場

人間松岡の全貌
大滿洲國建設錄
一粒の麥
岡辰押切帳
紅顏美談
S. UCHIDA
内田書籍店
電話シー六七一六
347 Powell Street
Vancouver, B.C.

森清人著　送料共　一弗十仙
駒井德三著　送料共　一弗十仙
賀川豐彦著　送料共　一弗二十仙
谷孫六著　送料共一弗五十五仙
佐藤紅綠著　送料共　一弗十仙

N.Y.K.
1404 - 4th Ave., Seattle, Wn.
郵船案内
（船名）　（入港）　（出帆）
氷川丸　八月十一日
日枝丸　八月十三日　八月廿六日
平安丸　八月廿八日　九月九日
横濱迄參等和食　六十弗
（當日正午出帆）
我國では此現時非常時に際し八月廿五日をトし横濱沖で空前なる大觀艦式が擧行せられます。當社は特に海軍省の御認可を得今般氷川丸を同式に參列せしむる事に致しました。同船で御歸國の御方々は此皇國未曾有の大觀艦式が拜艦出來るのです。是非御乘船を御勸め致します。
日本郵船會社シアトル支店
代理店　晩市　英市　B. W. Greer & Son Ltd. Great Northern Railway

内外食料品
晩香坡市バウエル街二二〇〇
岩本商店
電話ハイランド三六九八

金物類は一切大勉强
にて御用命に應じます何卒お引立を願ひます
ビーシー金物店
晩香坡市メイン街二〇八
電話ダグラス五五三六

安くて良い品物は何でも賣る『ユニオン』
純アルミニューム製
ふとめ瓶（湯沸し）　一、五立　六合
松印段付鍋（フタ付）　六、五寸　六十仙
七、五寸　五十仙
八、五寸　七十五仙
一弗
汁杓子　五十仙
クローズライン　五十吹　二十五仙
晩市バウエル街四六九
得利多賣顧客本位
ユニオン魚店
電話ハイ三三五二三三六

醫士　林弼臣　廣告

專門　挫骨、打撲傷、斬傷、腫物、筋痛、るいれき、瘭瘡、火傷、脫腸、血便、殊に打撲關節の痛み等は如何なる重症と雖根治し猶接骨の技術に就ては既に日本人各位御熟知の事に候
東ベンダー街九二　電話シーモア三六二七

息巖（生後一年四ケ月）僅去る五月上旬頃より左耳後に小供に珍らしい大きい腫物が出來治癒に困難してゐましたが廣濟堂林弼臣博士の優秀な手術の結果、僅々三週間で全治致しましたので喜びの餘り紙上を以て同士に深く感謝いたします
メーン街一八〇一　近藤庄平

今回ステヴストン日本人各位の御便宜と御經濟を考へまして接骨、挫骨、筋違其他一般外科治療御希望の方は秋本金物店迄御申込下されば何時にても同店まで旅費無料にて出張し晩市と同樣の費用にて治療に應じますから同店まで御申込下さい
醫士　林弼臣

婦人家庭

入江たか子さんが嫁御寮になる

選ばれた背の君田村道美君　この秋に華燭の典

俳へられてゐた銀幕の麗人入江たか子さん（三）と田村道美君（三）との御縁組は愈〻今度の週末から、たか子さんの上京を待つて十一月ごろとなる筈ですが、當のたか子さんは目下巷の噂の種になつてゐる模様です。

その日の媒酌に二十四日も十五日や他の新聞夫人等と銀座へ買物、もう嫁御寮のいそ〳〵しさ

◇

田村君は明治製糖の大御所で當時の田村男爵の令孫で昭和二年慶應大學部出身のスポーツマン、現在は日活のスターであり、代々木山谷の自宅で淑美君は語る

「僕の結婚が出た時、母に頼んで入江さんのお母さんに話をしてもらつたのです、お母さん同士は親戚にあたるので話も非常に都合よく進んだわけです、僕は田村の家名を傷いず順調で伸び伸びやつぱり御家の方にお願ひする積りです、入江さんは三年位前から好きでした」

時代ぬ スターの胸

レヴュー爭議　殘留娘發狂す

大阪松竹のレヴュー爭議はすべての風を吹き飛ばして明朝に晴れたが一人時代乙女の涙、涙のヒロインは住ノ江節子さん、こゝでは、節子さんは飛鳥明子、若山千代、河原崎子さん達につぐスターで爭議の際は内氣な彼女は大に悩み先輩や同僚への愛執と松竹への義理に板ばさみとなり、悩みに悩んだ末遂に發狂したが、爭議組の聞歌をあげて歸つて來るまで、或は歸る事になつた時、彼女の小さい胸は極度に悩んだ、彼女の憂悶は去る十二日松竹ビルでの爭議、殘留双方の握手式頃には絶頂にあつた歸つて來た飛鳥さん達が面と向つて罵倒して呉れでもすれば反つて鎮まつたかも知れぬ胸の傷口は日に擴がつて行つた、それに連日の猛暑だ、彼女は殆んど正常の意識を失ひ初めた——飛鳥さんが來たよ！若山さん許して下さい！現實的に見せつけられる痛々しい叫び！

彼女は今默々の兩親、同僚の涙に護られつゝ阪大醫學部附屬院石橋分院で和田豐治博士や竹村寧治博士の手厚い治療を受けてゐる

晩春皮膚内面でも時折り見受けるトルコ帽のユニフォーム——遠の行列——高貴は来國
ニューヨーク州ブルックリン●ナーでの光景

早苗會句稿

オーシアン・ソオルスより

（一）美津朗
朝風の冷を送む夏の水辺とり

（二）田作
夏河町細々とあり草の道

（三）三琴非
夏は湖のほとりに安く住ひけり

（四）丘平
蒲の香やゝに高まる貴や夏海邊

（五）田作
佳の人の砂に座りて夏海邊

（六）若葉
暗澹か夏の水邊の風の冷を

（七）一夢
樹々の葉の伸び〳〵として夏川町

（八）薄仙
目もすがら夏の水邊の干潟の蟹

（九）華仙
蒲つゝむ夏の海邊や朝の色

（十）西村
夏川邊岸の葉よるゝ貴時

佳作廿四句（到着順）

夏海邊入陽に對し人の影　北星
柳かげ釣人しやがみ夏池畔　田作
緑柳の迫る閑居や夏湖畔　芳眠
夕風や夏の蟬家の吹き通し　美津朗
すがしさや夏の湖邊の山近み　芳眠
たそがれし夏の水邊の人影淺　北星
水眺りや夏の湖畔の樹々の色　芳眠
曉冷や夏の湖岸を渡る風　芳眠
夏曉の水邊はなるゝ蒲の足　若葉
暮れ初めし夏湖畔のしゞまかな　一夢
海水青色どり〳〵や夏海邊　一夢
眺り輝く夏の水邊の石はてり　華仙
テント張る夏の海邊や松の風　一貴
むつと來る物の乾きや夏海邊　奈增美
吹かれつゝ語らふ夏の水邊かな　三琴非
暮れきつた夏の湖畔やキャンプの焚　三琴非
華やかや水青色探る夏海邊　西村
汐ひくや夏陽に乾く礫の岩　丘平
木の陰に牛の靜寂や夏水邊　三琴非
涼う親し夏の湖畔の草木路　三琴非
夕づけば冷ります夏の海邊かな　於村
疲れ染々夏の海邊の風にゐる　於村
夏海邊干潮の砂の冷を踏む

夏の水邊

未入選秀逸十句

（一）田作
鯛や鳥に水面の夏河町

九月號 ダンチョ

松室大佐

九死一生匪賊と共に四十日

陸軍騎兵大佐 松室孝良

或重大使命を帶び、飛行機で承德より多倫に向ふ途中、射落されて匪賊の爲に拉致されたが、奇膽却つて匪賊を說得約四十日間に亙り、四十七匪團凡そ二萬の匪賊を懷柔帰順せしめ、無事生還した、承德特務機關長松室大佐が語る遺難

帝都防空大演習の話

東京警備司令官 田中中佐

旅順攻城戰秘話

石本大尉

▲七度死を免れた 松室大佐の武運 松室隆光
▲規則を越えた水兵 海軍大將 岡田啓介
▲愛と美の哲人ジョン・ラスキン…賀川豐彦
▲此の邊が處世の急所…河井道子

怪奇探偵 獵奇船の秘密

報恩美談 殉情の義士

青春哀史 山の娘

▲冒險小說 猛獸密林國探檢記 小一
▲農村戀 鍬を擔いだ學士樣 山中鹿之助
▲騎兵の冒險 騎兵の名劍 池辺清
▲秘話 斬れずの名劍 高田政
▲名人 つばう政 義村
▲物語 紅梅女房 三泉四郎
▲名人 紅梅女房 三泉四郎
▲冒險 王樣の紫ダイヤ 横山
▲戀愛 捻兵衛戀風 武村
▲戀愛 女の頃 中村
▲戀愛 光りを行く 小川
▲戀愛 幻の兵車 小川

一年位は續き相な齋藤非常内閣の壽命

考首相や老藏相の健康問題が只運命を決すると聯想さる

齋藤内閣は一体倒れなければ續くのか、政界の見透しも益々曖昧ひだらうが不吉東京の山本權兵衛氏は七月三十日附で次の如く報じて來た

× ×

齋藤内閣は無力であり、不統一であり、困つたものだといふことは既に定評であるが、齋藤さんが引きめて誰にする。鈴木貫太郎が承知しないぞ、平沼騏一郎では政民両黨が承知しない、無論少數黨の總裁達は論ずまいさうすると何うにも仕方がないちやないか、まア暫くの間やらせておくのさ。此うした情勢下に、齋藤首相が健在である限り、少くとも、今後一年位は齋藤内閣が存續するやうに思はれ出した。

そして東に殘れる彼等の輩下は、無條件大臣として職を入閣させることに熱中してゐるやうだ。この内閣に反對したり、軍部の突ずることは政黨の生くる所以でない。夢の職を無條件大臣として入閣させて、徐ろに政黨の蔵に復する工夫を爲すべきだといふ意見が政友會内でも相當有力に行はれ出した。民政黨が若槻總裁を無條件大臣として入閣させたい意嚮を内決してゐることは云ふまでもない。民政黨の有力者は近來、金力を注いで鈴木政友會總裁の無任所入閣實現に奔走してゐる。それはこれによつて若槻民政黨總裁を入閣せしめんが爲の努力である。

◇

放逐される政黨の悪馬

民政も政友もノーと言へぬ

今政黨、特に黨が苛酷されて政黨人、野人は世間（無向けも出來ないやうに、五・一五事件の公判から放逐されてゐる。此の放逐が國家民人の爲めによい結果を及ぼすか悪い感化を與へるかは別論として、兎に角政黨は暗く驚されてゐる。而かも、民政黨も政友會も、その放逐に對して否と言はない。言ふべき理由はあらうが、それが言ひ得ない環境に置かれてゐるとしか思はれない。若槻民政黨總裁は、鈴木政友會幹事長に廻して來た。

政府へ弓が引けぬ昨今の政友會

高橋藏相が居るので

無論、幾多の矛盾曲折があらうけれども、政友會から鈴木總裁若くは床次氏、民政黨から尾崎總裁の入閣が實現されて、齋藤内閣に補弼上事が加へられ、齋藤内閣は少くとも次の議會を無事に終るまで存續する、或はそれ以上二年も二年も力强く内閣として存續するのでないかと想はれ出した。さうなると知て老首相、老藏相乃至老内相の健康問題が此の内閣の壽命を決定するといふ樣に聯想されるこの點については、山本内相が退いても補充には困らぬし、齋藤首相に萬一のことがあれば、高橋藏相が内閣にゐなければ政友會は必ずや現内閣に弓を引くに躊躇しないといふ見方が多いやうだ。

安達の入閣説

永井拓相語る

（本日着、東京特電）無任所大臣問題に民政黨では政府の企圖通り問題が進轉するかどうか疑問視し居り、永井拓相も「若槻の入閣如何は別段に心配する必要あるまい、中には國民同盟安達總裁の入閣説もあるが是れは實現不可能だらう」と語つてゐる。又貴族院側では此問題は政友會が政權に近づかんため運動し居るもので政治的會議一蹴の取引と見做る不評判である、殊に先日の閣議で紛糾した植民地人事行政の如き鈴木、若槻兩總裁が入閣すれば驚きはもつと大きくなつたらう

盜塁に次ぐ盜塁敢行

朝日軍早業で

強肩田中投手の腕凄し

4－1

幕の朝日軍奮戰を後三の鋭鋒を巧に避ける等千萬化の觀衆を熱狂の坩堝に追ひ込んだ後、天晴リーグの王者シロア軍を又もペシャンコにして三度連勝、第二位へと躍進を續け一躍首位の牙城目がけて肉薄した、是れでリーグ順位は左の通り

	勝	負
ショア	一八	一四
朝日	一六	一六
オイル	一六	一六
メロロ	一四	一八

此の夜朝日ベンチには名コーチャー宮崎御大が姿を現はし朝日軍に秘策を授け強力二塁手田中弟を投手に起用、打撃足を以て鳴る山村遊撃に現れ、福井三塁に廻つて水も洩らさぬ堅陣を張る、シ軍も赤前回の怨みを晴らさんとエースを陣頭に立て、暗めより夜の太陽——燦然と輝く照明燈下に擴げられたるは眞に剣刃の繪巻物だリーグ大將同志の對戰として近來稀な大觀衆は一球毎に狂躁の渦

◇

田中は強肩を利して速球を打者の胸、膝を狙つてビシ〳〵投げ通し四回無死滿塁の危機に陥りながら彼の悠々迫らざる豪膽、沈着な球捌きは見事奏効し先づ二塁走者を第光石火の早業でピシリと刺殺その放れ業に觀衆アッと驚けば續く二打者を投ゴロ、中ヒに討取る非凡の業を揮つて見に劣らぬ投手ぶりを見せて滿場大喝き、更に背後陣總崩れとなり其の後兩軍の好守で得點とならず朝日に凱歌上る、尙兩軍スコアは左の如し

○○○○一○○○○＝一
一○三○○○○○○＝四

朝日軍

	打數	得點	安打
遊左	2	0	0
投	2	0	0
捕	3	0	0
三	4	0	0
中	3	3	1
右	2	4	1
二	3	4	2
山田	0	0	0
中	0	0	0
田安	0	0	0
福中	0	0	0
是宗	0	0	0
前	1	0	0
村石	2	0	0
弟居	2	0	0
井村	3	0	0
水戸	3	0	0
川	3	0	1
	4	4	5

ショア軍

	打數	得點	安打
中二	4	0	0
二三	4	0	0
遊右	4	0	0
投投	3	0	0
三	4	0	0
エフ……	4	0	0
ヤコ……	4	0	0
ストスンタ	4	1	1
リ……	3	1	2
チロ……	4	0	0
ク一……	3	0	0
モシ……	3	0	0
マカ……	3	0	0
ア一……	3	0	0
ア一……	3	0	0
ヘルマ……	3	0	0
ジンオ……	3	0	0
	8	1	3
	34		4

ネットの裏より

△他軍には毎回苦戰する朝日もリーグ王者ショアに向ふと自由自在に驅け廻つて快勝する、此奴だけは勝たねばならない頑張らねばならないと言ふ氣分が血氣盛りの若者揃ひ朝日軍全体に漲つてゐるからだらう△内野を無人の境を往くが如く走り廻り宛然天馬空を馳くる孫悟空に似た放れ業を演じ、チョコ〳〵投手を牽制して投手を懊ます山村は一時元氣を失つてゐたが近來メキ〳〵元氣を回復、守備に走るの寄附を乞ふてゐるが成績頗るよく當事者たちは喜んでゐる由、尙これに就いて一般からの寄附金を扱ふ責任上事業委員會では左の通り會計及び監査役を擧げた

△會計、重松りつ子（鈴木俊）

△監査役、加藤小富、下高原信子、高江洲かをる

青棟の下にて

中野保險の小林君は自分ではスポーツ一切やらないが、アイス・ハケー通として知られてゐるし野球に就いても仲々クロウト跳足だ。朝日がよく寛通りには行かない。理窟は一般やるファスト・バッターが一塁を譬ひと、二番打者がバンドで二塁へ送る戰法を評して「あれは職業野球團なぞでやる當法だが、必ず三番打者が二塁打をやると云ふ見込みがあればこそ、ビッグ・リーグあたりでやるんだ」と言つて朝日が其實力なくその眞似をするのは考へものだ」と言ふのだ。

◇

野球に限らない、どんな競技でもちやんと理窟と言ふものは昔から、色々な人が研究して出來て居る。が世の中の凡ての事が、さうである如くに競技も凡てがさう理窟通りには行かない。理窟は一般論だ。理窟を應用する場合には、人と場合とを考へて、臨機應變に秘術を凝らすのが、勝利の原因もあり、妙味あるところではあるまいか。

◇

然し近來朝日も、山村選手がすつかり健康を回復して華やかなりしその昔の姿を見せて居るし、駿足の白石選手も歸つて來たし、田中監督があらゆる秘術を授けてもやり切るだけの腕は揃つて來た譯だ。今迄策戰はよく共見事はづれてゐたのが今後は「トリッキー朝日」の昔に返る事であらう。

◇

山村選手が今度復歸したに就いては、中野保險主人中野さんの事を忘れてはいけない。中野さんは朝から晩まで人の顔を見れば保險の功德許り說いて居るので、スポ

然し山村君のやうに白人間にポピュラーな優秀選手のために隱に陽に援助してゐる事は一方ならないものがあるさうだ。

◇

朝日野球團に隱れた援助者にはウエスト・コースト煙草問屋の岸本さんも、特筆すべき人だ。同店には田中主將を初め安井捕手、田中三塁手（昨夜は投手で男を擧げた）など居るが、時々は商賣を犧牲にしても野球に精進さすのだが斯うした人々が殖ゑると我等の朝日野球團も强くなる事であらう。

——（よりき）

共進會出展の事業委員會で

會計監査を設く

晩香坡共進會に日本人側出展の經費に宛てる爲事業委員會では一般の寄附を乞ふてゐるが成績頗るよく當事者たちは喜んでゐる由、尙これに就いて一般からの寄附金を扱ふ責任上事業委員會では左の通り會計及び監査役を擧げた

△會計、重松りつ子（鈴木俊）

△監査役、加藤小富、下高原信子、高江洲かをる

本派佛教會通信

◇佛教會開教本部建設委員會が明十曜夜七時半カドバ會館で開催される

◇西第二街佛教婦人會例會は十二日夜七時同教會で開催

◇マーボール定例說教は十二日午後七時半より同地語學校で多田開教使の「法然上人と親鸞上人との信仰」に就て說教がある

日蓮宗佛教會

盂蘭盆と供養

十曜日と日曜に

日蓮宗佛教會の盂蘭盆會は施餓鬼大法要を營み在加同胞先亡者、日支事變、世界大戰々死者、關東震災横死者、各家先祖代々等塔婆を立て〻大供養を行ふ、順序は左の如し

△十二日（土）スタンレー公園義勇兵記念塔に參拜し午後七時より慕琴會を行ひ讀經供養す

△十三日（日）午後二時より會堂で施餓鬼大法要を行ひ燒香、說教、法話、弔辭、供物饗應、式後歌題目「鎌倉御師弟の別れ」が行はれる

喜びの握手を交すポスト

世界一周を七日と十八時間で飛んで最近新記録を出した婁眼のポスト、白堊館にルーズヴェルト大統領を訪問して喜びの握手を受けた——（左端）ポスト（中央）大統領

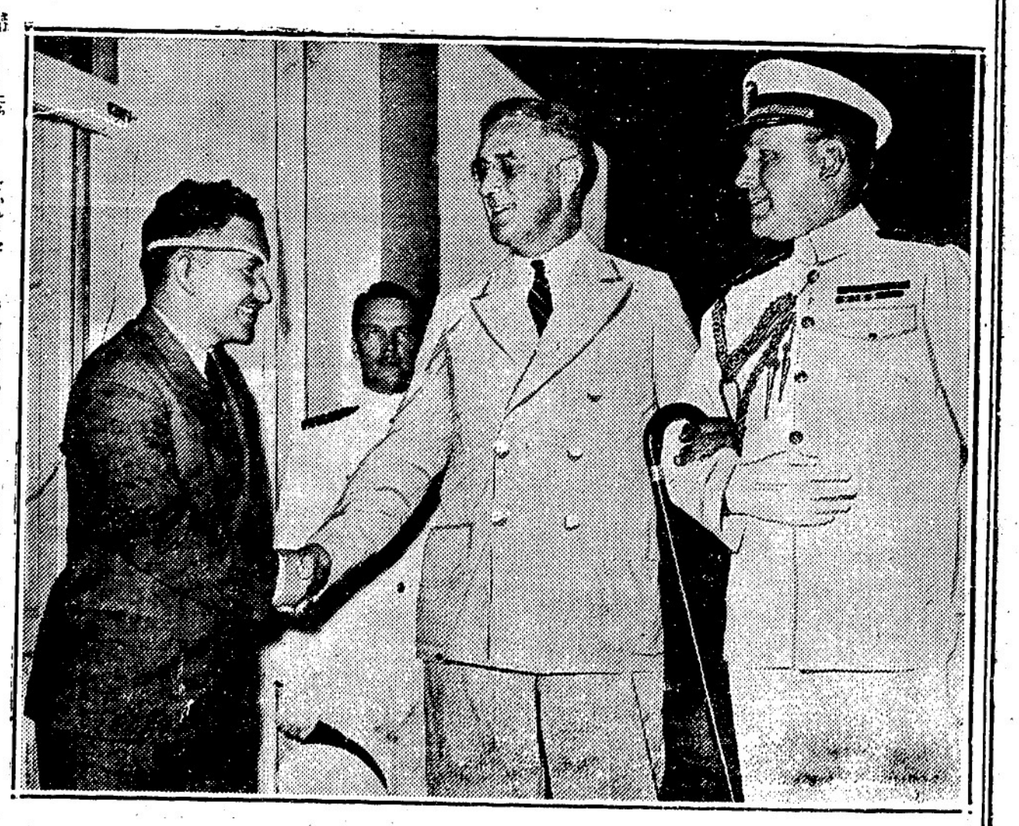

ハップス摘

△募集三百人、デーウホク十五人

△期日八月十九日キャンプに出發二十日より摘み始む

△賃金は白人と同一で確定後發表

△申込所は日會、磯谷運送店ポートハモンド岡橋增藏

△今年よりキユウポン制度になります（自炊者歡迎致します）

募集人フアガーハップス會社ヤード　主任　岡野福藏

日本行汽船切符直接販賣所
日本郵船、シービーアール、アメリカンライン
▲再渡航證明、寄長官手續、妻子及使用人呼寄手續
▲出生、死亡、婚姻等屆書、加奈陀政府出生屆手續
▲歸化證にて當國旅券下附及妻子同伴手續、其他一般代理
晩香坡市バウエル街二三五
日本郵船會社
晩香坡船客係
中山義一事務所
電話ドグ三九四　住宅ハイ二三〇七アール

災難に豫告なし
不時の事變に備へられよ
世界的最大最信用各保險會社代理店
水原代理事務所
（各種保險代理）
（日本行船切符販賣）
東へスチングス街二〇八
電話シーモア三四四七

船切符販賣代理
領事館及當國政府諸屆願書代作
其他法律事務代辯
井手律事務所
バウエル街二三一　電話ダグラス五五七六

日本行汽船切符直接販賣
移民官手續、妻子及使用人呼寄手續、諸願屆代書一般代理業
晩香坡市バウエル街二〇三
竹内事務所
竹内鶴吉
電話ツリニチー三六三三　自宅ハイ二九一三エル

日本から新しい藥こ化粧品が澤山着しました
△アッサリと夏のお化粧にレートメリー＝ツチナ水白粉
明色美顏水＝マスター水白粉
△アレ止め目やけに……レートフード＝美顏ユーマー△大好評の
化粧水（チマコロン＝ベルツ水＝美顏水
◇ぬくだみ草（五十仙）マムシの薄荷（五十仙）胃腸病にエキス錠
（二弗五十仙）
バウエル街二五〇電話シー四〇八七
フイルム販賣
燒付現像
文化商會

大勉强
晩市バウエル街二六八
天野運送舍
杉山新吉
電話ダグラス三〇五九

魚肉青物類
新江州澤庵、酒粕他食料品一切
バウエル街三五三　電話ツリニチー五七八四
スター魚肉店

Manufacturers Life
夫婦及び共同保險
委細は御照會次第お知らせ致します
マニュファクチャラース生命保險會社
晩市ゴーナ街二〇三電話ダグ二八三
信夫事務所
信夫三郎　小山真藏　縣見健吉

犬養暗殺の主謀者 死刑を求刑される

昨日『刑の量定が決定された』と ユナイテッド・プレス報道

（東京十日發、合同通信）犬養首相暗殺の所謂五・一五事件に關するリングリーダーの運命は死刑を以て臨まるべく、本日司法當局、陸海兩法務長官が參集して五・一五事件の主謀者達に對する刑の量定を決定したと報ぜられた、彼等は特に叛亂及び殺人罪に問はれてゐるもので、殺人の大官暗殺を含む一連の叛逆せんとし彼は公判に於て調べられた證據で明白となつたものである

（附記）昨日の「東京特電」では同日大審院檢事總長室に於て司法當局が參集して近く論告求刑すべき刑の量定につき重大協議をなすべき事を報じてゐるが、其の内容に就ては何等沙汰されて居ないのである

五・一五事件公判

鈴木大將を狙つた 新事實を開陳

計畫書になかつたから 止めたと山岸逃ぶ

（本日着）横須賀特電——五・一五事件の第四公判第十二回目は本日午前九時開廷、犬養の官邸で問答尋問、撃て！と命じた山岸宏中尉の訊問を行ひ、山岸は

「首相殺は國民の輿論を驚嘆せしめ時の政治に警鐘がある、牧野内大臣をやるのは首相の好を除く點に意義がある、と思ひました」

とて將内大臣、警視廳内の一部に攻撃を爲し

「將内の外に侍從長鈴木大將を倒さねばと考へてゐたが計畫になかつたから云ひ出さなかつた」

と新事實を暴露し

「自分は首相に會へば即ち刺殺する以て臨んだ、一思れたのは首相がジリジリと我々の勢ひを殺ぎ我々を狀ず事であつたから彼等を即戰に出なかつたのです」

と述べ、次いで官民日本間の最後の情況を述べ

「三上中尉、黒澤少尉等に取巻かれ有手を挙げて何か云はんとしてゐた首相は絶叫でも拔げ云ひ三上之に應じようと云ふ氣配につき逃べるか」と問へば、山岸

「金國民が一つ心で皇道日本の爲に盡し、再び我々の如きものを出したくないと衷心から考へてゐます」

と答へた

◇

午後一時五十分村上格之少尉の審理を開始し次行の動機につき

「自分は犬養暗殺を決行し貧民救濟を考へた位で政治、思想問題は九特別廷、

題に興味を以て研究してゐたが其處に展開されたものは日本の思想、經濟國體、政治に就て憂慮すべき事のみで、是を改めるには手温いことでは駄目で、非常手段に依る革命維新の必要を痛感するに至つた」

と述べ

「井上日召こそは眞の日本の更生を爲し得る男と思つた」

と答へ、午後三時五分休憩、同二十分續開されロンドン條約其他につき問はれて、古賀、三上、山岸中尉の陳述通り是を認め、三時五十分閉廷した、次回は十二日午前九時開廷、

新海軍根據地問題は 太平洋に巨彈

日本へ大きく響き渡る 米海軍の太平洋作戰上 重大勢力を加へるもの

（本日着、東京特電）信すべき筋報によれば、米國政府は既報の如くメキシコ政府とローア・カリフオルニア（通稱低加州と云ひ、細長い半島）の南部マグダレナ灣の海軍根據地につき秘密交渉を進行させてゐる、同時に大規模な根據地設置は米海軍の太平洋作戰上重視してゐる、即ち米國海軍は一九〇八年以來、此マグダレナ灣の重要性を察知し一九〇八年の米國世界一周艦隊は出發前約一ケ月間訓練を行ひ、その後も屢寄港した、昨年の上海事變當時も同一の情報が傳へられた事があり、昨春の大演習は同灣攻防の想定下に擧行された、尚はマグダレナ灣より太平洋の次の主要根據地に至る哩數は左の通り——バナマ（二千四百三十哩、ロサンゼルス（六百七十四哩、サンフランシスコ（千世哩、ハワイ（二千八百六十哩、

積極的な 抗日

態度を物語る

（同上）第三報——メキシコ領土の低加州に米國海軍が太平洋新根據地を計畫せる事は米國大西洋艦隊の太平洋移動並に最近の大建艦計畫着手と共に關聯し、太平洋に於ける米國政府の積極的抗日態度を物語るものとして注目されてゐる、尚是れに對し我が當局では右根據地計畫が若し實際に着手せらるるとすれば明かに太平洋防備制限に關する四國條約違反行爲たるを以て詳細調査の上、右米國の行動が事實ならば斷然之を阻止すべく抗議的措置に出づる方針である、米國側はまだヒドく三十五年ぶりの大凶作である、

新渡戸博士が バンフで放送

八月十四日の午後七時に 太平洋會議で演說

バンフに於ける太平洋會議は八月十四日（月曜）から始まるのは既報の通りだが、同夜の會議晩餐會の模樣は加奈陀ラヂオ・コンミッション並にナショナル・ブロードキヤスチング會社により放送される事になつた、日本代表の新渡戸博士の演說も同時に放送される筈

◇

時間は十四日の午後七時十五分（太平洋沿岸時間）で當地「シー・アール・シー・ヴイ」のマネジャー、ライトの許に達した報によると同夜の演說者は新渡戸博士の外に會議長のニウトン・ロウエル、支那代表劉適、英國代表サー・ハーバート・サムエル、米國代表ニウトン・ベーカー等である

百五十名の 代表者參集

開會式は十四 日午後二時

（バンフ十日發電）太平洋會議は十四日午後三時から正式に開催され夜七時からは接待委員長エドモントンのイムリー氏座長の下に代表者歡迎晩餐會が開かれ主なる首席代表の演說がある、なほ十ケ國全部の參加代表は百五十名に上る筈で全部十四日までに出揃ふ、提出議案は委員會の手により本日全く整理された、

支那人間で 移民問題提供

太平洋會議に

ビクトリア中華會館及び中華商會等は支那人移民苛例の材料を集め太平洋會議の支那代表に提供し加奈陀代表に對して抗議することになつた、敏謙博士が同地に立寄つた際も實例を提供してゐるが、支那人は十年來四十三苛例束縛之苦を受けてゐると云ふので既に委員を選げて各方面に記錄を蒐集する事になつて居る

太平洋會議へ 宋子文の出席

實現されぬ

（本日着、東京特電）目下米國東部に滯在中の南京政府財政部長宋子文は愈來る十四日より加奈陀のバンフに於て開かれる第五回太平洋會議に臨み、極東問題につき長講一席を期待されてゐたが十一日其筋着電によれば、本會議には出席せざる模樣である

加奈陀の 小麥は凶作

加奈陀の小麥作は今年大凶作でマニトバ州では二千人からの農家が全然駄目な所もあり十年來の不作平年の六割位だらうといはれて居る、米國側はまだヒドく三十五年ぶりの大凶作である

學童の電車賃

九月一日から値上げ

直接親達の懷へ影響する

當市のビーシー電鐵會社は九月一日から通學兒童の電車賃を二十五仙で八枚賣りに値上げする旨昨日市當局の方へ通告を發した、現在の學童チケットは二十五仙で十枚賣となつて居るのだが會社の方で採算がとれぬから、來年まで現在のまゝで行くのを中止して來月から八枚制度を實施するといふのである、但し會社は學務課へ特に現在の安値で五萬枚だけは賣りませうと言つてゐるが、學務課では若し廿五仙で僅か二枚の相違だが貧困兒童には大打撃となるであらうと言つてゐる、會社側では

『晩春坡はまだ安い方でモントリオル市とトロント市は廿五仙で七枚、ウイニペッグ市は廿五仙で八枚、オタワは五十仙に十四枚で當地を八枚にしても無理ではない』

と云つてゐる、市では會社側に再考を求めた

◉カナダ及ルシア號　カナダ號は明日午前十一時當港發、ルシア號は太平洋會議に出席する英領植民地、支那、フイリッピン代表を乘せて明日午後一時半當港着の豫定であるがエンプレス二船が同日に發着するは一九二八年以來のことである

◉日本行き　本日正午出帆した氷川丸で多數の歸朝者があつたが、助產婦の高橋喜志子さん、山三のミセス香川、大正堂の田坂富三郎、農會長前原鐵眞氏ミセス、外海清一郎家族、當市工業學校卒業の西本春美諸氏であつた

▼營業案内▼

▲「ビックリしなさんな」と廣告付の靴の安賣が明日から向ふ一週間小澤靴店である、モダーン靴屋で知られた小澤さんの事だ、嘘はない、秋から冬向きの靴を競つて買つて置くことだ

▲淺岡夫人は病氣全快祝として金二弗を第三傷痍公會母の會へ寄附

▲「ビックリしなさんな」と廣告付の靴の安賣が明日から向ふ一週間小澤靴店である、モダーン靴屋で知られた小澤さんの事だ、嘘はない、秋から冬向きの靴を競つて買つて置くことだ

▲市内目貫きの果物店店主歸國につき賣りたし　委細は社内　岩崎迄

賣店　賣價三千弗市内一流高級ソーダファウンテン貸間ナリ圖書館等の設備あるコンフェクショナリ圖書館たけにても多大の收入あり委細面談グランビル二六七五

本會に於て盂蘭盆法會を來る八月十三日執行午前十時は祭地に參り十時から經讀並に代表者念塔に參拜後二時より本堂會に於て遺族憑香代表者焼香配同追悼說教開教使供物配布同午後七時半より岩永先生毛利開教使先生指導の下に岩永先生の御參詣被下度右廣告す　八月九日　本派本願寺加奈陀佛教會

シンガーミシン販賣　御求めの御方に無料で提縫教授いたします　委細は裁縫所へお尋ね下さい　鈴木芳子　電話ハイランド一〇〇九　東ヘステングス街七七五

農地　第九街二エーカー全部開墾濟　現金五百弗内外　其他數多安い賣物澤山あり　土地家屋賣買登記公證對白人交渉通辯代書　晩市バウエル街三九三　公認奥村事務所　電話シーモア一九三一　自宅ハイ二八五五アール

抵當流れ　六軒家屋附　賣價千五百弗　現金拂込相談　ダブルコーナ而も電車止り角

プレス屋及ドレスメーカ　價格三百五十弗　同四百弗

フルーツグロサリー店　價格四百弗　同千五百弗　同七百弗　右何れも有望なる店

霊熱浸透治療院　ステブストン漁者團体ホール　東海林市藏

フルーツ店　賣價五百五十弗　同七百五十弗　同千二百五十弗　同千九百弗　同千五百弗　塲所上等　棚込は容易で生活の安定が得られます

ルーミング最上等の塲所　捨賣　五百弗　廿室

賣家　マーボル近く　バンガロー　四室二エーカ付　ビーチ、ブッブル等果樹　約五十本　外にベリー類の植付あり　思切捨賣　千四百弗

●英文手紙諸願屆契約書作製　●移民官手續白人交渉事務通辯　●日本行船切符取次販賣　バウエル街二六一　公認濱垣事務所　電話シーモア六〇二九　ハイ一五五五ソイ

シンガーミシン　は鶴田商會で　▲ミシンを御求めになるには會社に信用ある鶴田商會より御購ひなさい　▲眞面目な商會より御求めになれば故障があつた時直ぐ御用が整ひます　▲何誰でもシンガーミシンを御買ひになれば會社の學校に無料入學して習得出來ます　▲數臺に限り大破格値段の見切品があります　バウエル街三九三　電話シーモア一九三一　自宅ハイ二八六五アール　鶴田商會　並ブレス業東ヘステングス街七八二

貸　キーフアー街のグロサリ店と肉屋ヒートレー街六〇九照會

日本人公認醫　下高原醫院　ドクトル下高原幸藏　事務所バウエル街メーン街角　自宅エヤピウ西十街壹貳四五　電話事務所ダグ五五五五　同自宅ベビユー二四〇六　不在中は高原商會へ

◉ハツプス摘採期迫る　米國十三ケ年間の禁酒法は解けてハツプスの値段は暴騰しました、從つて當加奈陀にも間接に好影響を豫期されて居ります

作付反別　五百英町　募集人員　五百名

▲期間は八月二十日前後から約一ケ月（確定の上は紙上で發表致します）

白人園主は大の日本人ビイキなるが故に昨年百餘のキャビン建造ある上に更に本年百餘軒の新築電燈は各室に設備あり、水便よく、御家族や知人同志の自炊に便利

▲賃金は未確定なるも他より劣る如きは絶對にありません

▲ハツプスの出來は最優良なる事を確信して申上る事が出來ます

▲御住所、電話、御名前、御人數等明記して至急御申込下さい

ハツスハツプスヤードサーデス日本人部主任　山田　申込所　晩市ミッション方面　ネーア方面　都へ　商會　田中惣七　古屋商店　電話シーモア二九三三

●時節柄現金主義をモットーとしてタキシー料金現金にて支拂ひの客樣方へは割引券を呈致します

晩市日本人タキシー

ミカド　タキシー　ドグラス二八二八

名　畑　タキシー　ハイランド七六五

オービー　タキシー　シーモア三九三八

ショワ　タキシー　シーモア三五二八

高　田　タキシー　ドグラス八三六

ヤ　マ　タキシー　シーモア一四一四

オーケータキシ　ダグラス九五　電話ベビユー八一三三エル

花束、花輪　結婚及葬式用花束、花輪類安價丁寧且つ迅速に調製御注文次第お屆け致します　晩市ユー街二〇二一—二三（西第四街ビユー街角）　イーノー花屋　佐々木菊三郎　電話ベビユー七八八一

女の壁畫家ララ●トスマが立木らな聞新に壁木班の所務事氏ミツクーのマコツーウヨに判評てい畫を『化進の紙用新』の

ラプツシをれる執つてゐる女史

今明日の天氣豫報　微風晴れ暖し　（昨日最高七五度、最低五四度）

△十三日　日曜日　午前五、四一　午後十二、四九　午後四、四四　午後十、二五

東京特電

▲ガルン船行（月木）朝時十分（土）後一、十五

▲ユニオン汽船ハウサンド行（前九時）

▲インデアン河行前十時土午二時

◉ビクトリア●ナイモ間列車發前十、四十●着後四、四五

◉ピクトリア●後十、十五着後三、

母よさらば（6）

北川冷一（作）

「わつ、お母様！ お母様！」

「智伊子！ 智伊子！」

けれども智伊子の眼には母の姿が見えなかつた。これまで森田から別れろ、別れろと云つたのは、母が自分で森田を愛してゐたからだと、思ひ込んでしまつたのだ。

「何もかもわかつたわよ、これで」

智伊子は頭をかゝへて逃れるやうに森田のアパートを飛び出した。

「奥さん！ 僕は、僕は……」

森田は突立つてゐた森田は、さう云つたなりガバと床の上に打ちた。

×　×　×

今は悔悟した森田の熱誠と、母の真ごとの愛の光は、智伊子の眼を解いて除りあつた。

大江堀介氏は、はじめて自分の非を悟つた。

「わしが悪かつた、ゆるしてくれ智伊子……」

「いゝえ、みんな愛の至らないためでした」

夫人は夫の前に静かに頭を下げた。智伊子はたゞ泣いてばかりゐた。今となつてみれば、冷淡だつた夫も、母をわらつてゐた娘も、等しく夫人を愛してゐることが解つた。

だが夫人はひとまづ大江家を出ることになつた。いかに止めても伏して男泣きに泣いた。彼はまさしく母の愛を見たのだ。とめどなく流れる涙は悔悟の熱涙であつた——。

「ゆるして下さい、奥さん！ 僕は——僕はあなたを愛して居たのです——」

森田の眼は世津子夫人の胸に沈み行く。涙に赤る瞳で、夫人は森田の顔を眺めて言つた。

「森田さん、さようなら——」

（嬉こそ、おろかな智伊子の母でした。智伊子を不幸にしないで下さい）

心の中で叫びながら、世津子夫人は森田のアパートを後にした。既に智伊子の姿は見えなかつた。

——終り——

◇新作小唄◇

眼の上の瘤

「いやに曽氣でるぢやないか」

「そんな風に見ゐるかい」

「見ゐるから聞いてるんだよ」

「君は主治醫が女房に惚地をすゝめてるんだよ」

「なるほど、そりやあ、君も曽氣るわけだよ」

「曽氣てゐなくちや、女房の奴惚地しないといひだすからね。君、見ろ、僕にも、たゞでさへ女が目障なんだよ。嬉しさうな顔をすりやあ、そいつを女房に見附するやうなもんだからね」

御菓子 もなか其他
バウエル街三五七
鈴木菓子店
電話シー七九三五

月刊雑誌
無料でわつた。
「かりそめにも、妾はやはり——心のせつかで、森田さんを愛してゐたやうな氣がする——」
その氣持を洗ひ消めるまで、世津子夫人は旅に出なるべく家庭を離れたかつたのだ。さようなら、母——新しい「母」となるまで——。
霧雨で中庭の八重櫻が散つてゐた。
「智伊ちやん、さようなら——」
母は涙に濡れた笑顔をあげて去つて行つた。
今日は雨でも、明朗な笑顔は明日にでも望まれるではないか。明るい日は近いのだ。
「お母様！ さようなら！」
（庭園つていらつしやいね！）と心の中で叫びつゞけながら、智伊子は涙を拭いて勢ひよく右手を振り——終り——

雜記帳

禁制解禁
女人禁制の日光中禪寺男體山がいよ〳〵今年から男女同樂を實行、目下明日祭準備に大忙である男ばかりではどうも人氣がわかないからだといふらしい

美しい奉仕
清水市波止場鈴頭硫黄工場從業員十八名は毎月一日十五日の出勤時間前に町内の浄化作業をなし第三日曜日には勞働奉仕として働き得た賃金を社會事業に寄附することになり、第一回奉仕の賃金壹一円廿五錢を市内孤食兒童救濟費に寄附した

手術にて治らざりし咳を
バクレーミキスチュアにて快治す
毎日熱心な食慾の盛明狀を接受してゐますが最も興味あるトロント市アンネット街シー・イー・ビー夫人の一書「夜間一時間以上も床上に起きて咳入る事もあり行ゆる方法や藥を用ひたるも功果なく遂に咳嗽の平癒を受けしも何の効果なかりしがバクレーの廣告を見て七十五個の瓶を買求め試用せしに一日にて既に良好に向へり一週間にて咳嗽するバクレー使用者が揃つて不思議に良くなつたいふのも充分の理由があります、風氣、氣管支炎、喘息で苦しむ方よ今日藥店から一瓶を求め飲みられよ三倍の功力は最も安價な藥となります

BUCKLEY'S MIXTURE

紙類及文房具卸商
晩市ホーマー街九九六
電話ツリニチー二五三二
COLUMBIA PAPER CO. LTD

鮮魚、肉、青物
其他食料品一切
バウエル街三九四
ニウフイシマーケット
新魚市場
電話ツリニチー二九九六

神力無双術擦療治
宮尾震熱浸透療法
男女時間一切
バウエル街三九一第三、四號室
得業士 生島治療院
電話シーモア五八五一
不在中はドグ四五六三ヴェール

サンセット飛行會社 株式募集
内 優先株 一五〇、〇〇〇株
普通株 一〇〇、〇〇〇株
優先株七万五千株は優先株三株に對し普通株一株をボーナスとする特點提供

資本金 二十五万弗

日本は既に航空軍の勢力として第三位を占め通商航空界に其の優越を誇るも遠からざる地位に進んで居ります
本會社の株主諸君は千九百卅四年には太平洋を橫斷の日本往復航空路經營者の一人となる譯で此の距離は二十四時間にて到達の豫定であります
當學校の卒業者或は吾々愛兒の何人かゝ此巨大な航空機を操縱する事となるかも知れません
本社は七万五千株と云ふものを保管し第二世諸君の此新しき就職口の機會を保有してゐます
ビクトリアにて詐欺防禦の下に登錄

サンセット飛行會社
會計幹事 田和博
（詳細の點は田和氏（西ブロードウエー一七六五）電話ビヒュー七五二一エキス）へお尋ね下さい

肥後精米 百斤 四、一〇
防長一等米 百斤 三、七〇
日本白味噌 一斤 一〇
晩市製白味噌 一斤 一〇
白サトー 十斤 七一
キング箱 大 一鑑、二一
同 小 二鑑、三〇
「品質上等保證付お氣に召さぬ時は現金引替に御引取り致します」
市内は電話をお掛け下されば直ぐ配達致します
現金で安く買へる店
東ヘスティングス街六四九
米屋商店
電話ハイランド八八九エル
649 Hastings St. E. Vancouver, B.C.

電話シー四五三三
晩香坡市バウエル街三八〇
昭和倶樂部
事務所用 電話ドグラス五五二二

移店
弊店パウエル街にて營業中は皆様より多大の御援助を蒙り厚く御禮申上げます、就ては店内漸く手狹を感じますので業務擴張の爲め下記の處に移轉し金物類及トタン細工物一切は新式の機械を以て大勉強にて御用命に應じます
尚共存共榮の趣意により皆様の御便宜のため從來の取扱品以外の品物をも取揃へ特價にて差上げますから何卒倍舊の御同情を以て御來店の程を御願ひ申上ます
晩市メーン街二〇八
ビーシー金物店
電話ダグラス五五三六

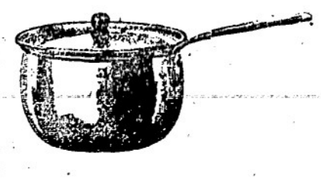
大工道具一切
晩市バウエル街三六八
秋山金物店
電話ドグ三三七

汽鑵製造及修繕
電氣ウエルディング諸般冶金仕事
ダンク煙筒類見積をいたします
アレキサンダー街七五〇
ハイ九三五夜ケリ一七〇五アール
Patterson Boiler Works

AMERICAN MAIL LINE
DOLLAR STEAMSHIP LINES
アメリカンメイル・ダラー汽船會社
日本行三等 片道 五五弗
船名 ゼファーリン グラント クリブランド
出帆日 八月十二日 八月廿六日 九月廿六日
美味日本食、各船共日本人料理及給仕があります 美港着地より本船行タキシー及荷物運搬等無料
晩市を出發すれば間に合ひます 出帆日（午前十時半）詳細は左記へ
電話シー九五二八 日本人船客係 高橋保一
バウエル街三九六（ホテルウオールド一〇五番）
（不在中はシーモア三七八八）

▲鶴龜印白味噌飛切特等特約一手販賣
晩香坡市バウエル街三三七
蚊崎商店
電話ドグラス九九一

新強力殺虫液
人畜無害 専賣特許
フマキラー
蠅、南京虫、油虫其他害蟲退治
成程よく効くと一度使つた方なら誰方も申されます
晩市ダンレビー街一四三 上西旅館内
大下回春堂加奈陀支店
電話ダグラス四七八五アール
發賣本舗 廣島市 大下回春堂本店

日本郵船 C. P. R.
アメリカンライン
日本行船切符
C.P. Express Moneyorder
販賣代理店
横濱正金銀行預金
送金無手數料取扱
和洋食料雜貨精米
新西院市
西口商店
電話壹壹六一—一八八五
自宅九〇九エッキス

視力檢定 眼鏡調製
ヘスティングス街配達塔前
ドミニオン建物内二〇二
視力專門醫 ノックス・ハンフリー
電話シーモア七六〇三
診察時間 午前九時より午後六時まで

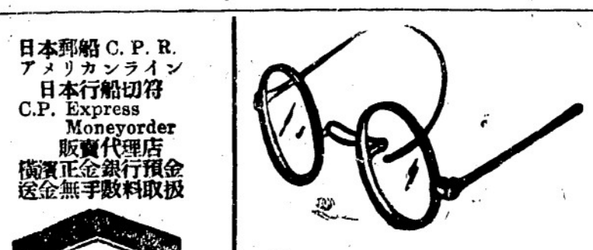

For eczema and Skin and Blood Troubles
▲エクゼマや病膚皮血液の故障には
△ツルードは血液を清淨にエクゼマや其他血液の不純より來る諸種皮膚病を治癒します
△パックレースオイントメントを同時に外部より使用すれば効果も亦より迅速に顯はれます
オイントメンツルードは五十仙弗
最寄りの藥舗でお購め下さい

和洋御菓子
晩市バウエル街二三五
横山菓子店
電話シー六九四一

快速 横濱へ 神戸へ 長崎へ
記錄的快速力
CANADIAN PACIFIC STEAMSHIPS LIMITED
安全 可れも太平洋上の巨船です 優の上を走る深度とは本社船へ乘つて初めて知る樂實です
少し位の時化（シケ）では一ク共致しません 傾人小供の旅行に特に安全です
便利 船室は各船共最上の場所を選び清潔です 寢臺はスプリング附マトレスです
日本食の用意があります 各船共日本人が乘組んでをります
沙市より同賃金で連絡切符差上ます
今回特に日本人コック二名を乘船致させました、日本人のお客様には純日本食を差上ます
出帆 八月十二日ト カナダ 八月廿六日ル シア 九月九日。シャパン 九月廿三日エ シア
帆船はホノルル寄港
三等の待遇は特に注意して居ります

巨船
ジャパン 排水噸三九〇〇〇 總噸數二六〇〇〇
カナダ 排水噸三二三〇〇 總噸數二一五〇〇
エシア 同 二五二〇〇 同 一六八〇〇
ロシヤ 同 二五二〇〇 同 一六八〇〇

詳細は左記へ照會願ひます
加奈陀太平洋汽船會社
SETO MORE
Pacific Passenger Agent
CANADIAN PACIFIC (Ocean Traffic
J. J. FORSTER
Steamship General Passenger Agent
Vancouver, B. C.

晩市メーン街壹壹貳
電話ダグラス五五五九
ターメー自轉車店
ボーイスカウト諸君オフイシヤルボーイスカウトモデルが出た、スカウトのスクレスト（緑と赤）付
其他帽品一切付
特價 卅九弗五十仙
地方送料無料

不老回春—最も正しい精性力の補給法
不老の奥支那は何を語るか？ 學理で解かれたニンニク成分
ニンニクで作つたオセロの特効……
オセロはホルモン促進作用隨一の折紙付
強精・胃腸・榮養の三重奏
オセロ 定價 一、二〇 二、〇〇

革命的新藥の發見
急性慢性〇〇疾にケンゴール
◇九州帝大旭博士—世界に發表
「〇〇病は適當なる銀劑の局所療法によつてその目的を達することを得」
ケンゴールの主成分ブラオン銀は製造至難とされし「イヒチオール」銀と殺菌、深達作用に定評ある「コロイド」銀の合成したるもので効力迅速、消炎、殺菌、深達作用に於て他藥の及ばざるものです
急性、慢性、婦人用の三種あります
晩市バウエル街三三一
新見商會
電話ダグラス壹壹貳
コロンビアレコード
ポリドール

新作講談 お江戸裏町

中川雨之助作
荒川芳三郎繪

信仰

＝第八十四回＝

意外の大金を眞へ、あまつさへ、樂までわかつて、盤面の駒を並らせるのも、まつたく非常に殺しの醜顔を忘れたからである。

「わたしゃ以前、非常に驕奢して、其の殺された晩、金輪の寮へ泊りに行つてゐて、下人の中、沢人の方の顔には確に見覚えがあります」といふ、玄の話を初めて聞いた時、金吾衛はどんなに驚いたか知れない。

「この女を、世の中へ迂闊に放して置けば、危ない。自分達の立場に何時縄をかけるかも知れぬ。見い出した以上、どうしても、此の女を、改心を機縁として、若旦那の見廣金吾衛となつて以來、秘に取つて、昨日は、ぴつくりした、そして忌やな日は初めてであつた。

初之助には五十両といふ金輪かませてやつたし、それに初之助といふ男も、馬鹿でない。自分の身が可愛いから、めつたに、喋る氣づかひは無いと思つてゐるけれどしかし、やはり不安でならなかつた。

その、そわ〳〵として、鬼角落つかぬ心持を、主人の力で押静めようと思つて、朝食がすんで間もなく、金吾衛は佛間へ入つて行つた。

彼は熱心な法華信者である。日頃信心する祖師日蓮の像の前に、御あかしを供へ、静かに法華經を誦するのであつた。

それでも、ともすれば心は亂れ物に著き、その道打楽つて散く時には行かぬ」と考へたので、人知れず、ソッと用の寮へ、封じ込めでしまつたのであつた。

明日も明日で「非常に殺しの浪人を見つけた」といつて、お玄に相談を持ち込まれ、内心の驚きは非常なものであつた。

でも、幸ひなことに初之助の名所も、お玄は知らない。金吾衛に取つては、まことに神の恵みとも思はれることであつた。

それで、鬼角、お玄を誤して本宅所へ押込み所へ「なぜをさせないやうに巧く取計し、これですつ一下安心と、胸を撫で下したのであつた。

すると、それから疑惑の絶えない中に、その初之助が忽ぐ込んで来たのである。

れてしまつたのである。

しかし金吾衛の胸の中は、決して穏かで無かつた。

人知らうに、元の悪神間で、ふたり非常に殺しの共犯者間初之助が、沢に入つて来上うとは、まつたく不測の出来事せであつた。

非人金吾衛で、悪盗、人殺しなど、悪事の数を重ねて来た自分のことを心と恥じ、今は人間の正しい道を通もうとして居る彼の、一は忘れてゐたのは最後の瞬であつた。

「命が惜しくて、恐の絶へる時で、どうか、発見、金吾衛を頑した い——」

彼の願は、只それであつた。

鶴枝の性格に、三百両といふ

新吸著劑 アドソルビン =Adsorbin

アドソルビンは消化器疾患に對する吸著療法を行ふ理想的藥劑にして本劑が下痢的疾患に對して偉効あるは云ふに及ばざるも慢性便秘に對しても亦有効なるは一見不思議なる作用にして頗る興味ある事實なり、即ち本劑が腸内容に混じて一定の水分を吸着保持するとき軟便が爲に硬化するは勿論、硬便時に於てもアドソルビンが吸著保持せる水分を放たざるが爲に一程度以上の便硬化を防止するにあり、されば下痢、便秘何れに際しても共に腸内容を適當の硬度に保ち便通を整正すと云へり、又本劑は必要に應じ如何に大量を服用するも副作用なく全く食慾をも減退せず、近來の新藥劑なり

適應症　下痢（急性慢性胃腸炎、腸チフス、腸結核、小兒下痢）便秘、蕁麻疹、鼓腸症、食餌中毒、禁物中毒

誠心誠意 誠心堂

寫眞現像、燒付迅速丁寧

晩香坡市バウエル街二四九
電話シーモア四八八四
249 Powell St. Vancouver.

石炭販賣 誠心堂内 伊吹運送社

バウエル街二四九
電話シーモア四八八四
自宅ドグ四六七四エキス

●高等南京料理
コックは此の道の腕きゝで料理は貴様のお口に合ふやう
美味に調理　値段は大々的勉强
晩香坡市バウエル街三八二
新南京樓
電話シーモア七八七五

高等南京料理
日本人諸君の御來店を歡迎仕候
晩香坡市バウエル街二五二
新北京
電話シー五七七四　同三五一七

男女着類一切
安くて上等の
御移轉は特別勉强
澁谷商店
バウエル街三七四＝三七八　電話ダグ五五二五

薪石炭販賣
電話ハイランド七六五
名畑運送舍 宮本
住宅電話ハイ六二三九エル

生菓子 カステラ
晩市バウエル街三九二
住よし
電話シー四四七五

助産婦案内
晩市プリンセス街二一五 ユレカルーム三階第一號室
助産婦 高橋喜志子
電話ハイ三四九九エル 不在中はハイ一八八二

バウエル街二〇三
助産婦 田邊よし子
電話ダグラス一六八

バウエル街三一六 ライオンルーム
助産婦 渡邊糸子
電話ダグ四六七二アール

各種ケーキ類
特に日本人向きに調製致します
洋菓子類一切製造
晩市内は多少に拘らず配達します
バウエル街三四二
パウエルベーカリー
電話ダグラス五五三一　市田製
自宅マルボール六〇七エル

バウエル街二二九
千鳥
電話ドグ五五七八
嶺田玉子

ゴーア街一二〇
樂々
電話ダグ二七〇六

鋼燒うどん、そば、すし
どんぶり物一切出前致します
バウエル街二五〇
天狗
電話シー三五三八

御手輕御料理
アレキサンダー街三六二
電話ダグラス七二三
吉野

バウエル街三三三
鈴蘭
鈴子
電話ダグラス五五一五

御めし丼物一切
毎朝七時開店
晩市バウエル街二四三
安値御めし
目さまし
電話シー五八二四

安い御飯は
バウエル街二五一
一ぷくで

バウエル街二四四
小澤靴店
電話シー一二二〇

鳥類卵豆腐類
種々御注文に應じます
晩市ゴーア街二一六
宮崎豆腐店
電話ドグラス四六七三エル

ミシヨンヘネー晩香坡市間定期客自動車
晩市發　午前十時半　午後二時半
ミシヨン發　午前八時　五時　午後一時　十一時　十分
週末特別乘車賃往復一弗九十五仙
Mission--Haney--Vancouver Stage
晩市アボツツ街四四五ローダス本テル内
電話シーモア四九七〇
ミシヨン電話一三七

和洋雜貨食料品
漁船用具類一切
ポートエレントン郵便三二
岸本商店
P. O. Box 31
Port Essington, B. C.

●魚類
●肉類
●青物類
●カマボコ
●和洋食料品

バウエル街二六二
茶木魚店
電話ドグラス五五四二

諸種製材
御入用の節は日本人販賣人山崎又は塚に御面談下さい
新西院
モハーク製材所
Mohawk Lumber Co.
New Westminster, B. C.

ピクニツクに御旅行に……
寫眞機の携帶をお忘れなく……
▽イーストマン　コダツク
▽獨逸製ツアイスアイコン　各種
現像燒付　迅速丁寧

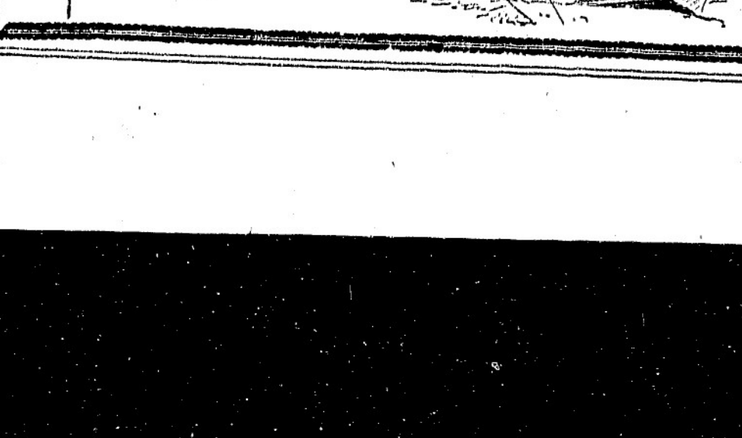

一歩進んだ新しい眼藥
スマイル Smile
美眼には……スマイルは近代化學の生んだ素晴らしい美眼藥です、之を用ひれば醜い眼の惱みは一掃され、ウツトリ見惚れる瞳が得られます
健眼には……スマイルは眼を美しくするばかりでなく、シミす痛みす、眼の疲れを癒し、恐ろしい眼病の豫防と治療にもその効果を以て大絆判を受けて居ります
ラジオ、蓄音機、レコードは斷然ビクター時代！
ビクター會社日本人間唯一特約店
バウエル街三〇一　電話ダグラス五五
クスリ　化粧品
大正堂
みかど運送店……晩坡坡、ステプストン間　電話ステプストン二

新荷御案内
◇ピツタリお肌に適ふ
お化粧料
△御園練白粉　一瓶　五十仙
△美顔白粉　同　三十仙
△同　ユーマー　同　三十仙
△化粧用美顔水　同(大)　五十五仙
△白色美顔水　同(大)　四十五仙
△肌色美顔水　同(大)　五十仙
△ライオン歯磨　一袋(特大)十五仙
△白椿油　一瓶(大)　五十仙
其他いろ〳〵取揃へて居ります
品質の選良　價格の低廉
香村商店
バウエル街二六九　電話ドグラス九二

輕快な春のお支度は
常に大勉强中の弊店で
バウエル街三二九
電話ドグ一七四七
宮崎商店

御移轉又は御歸國の際の是非更生の前川へ
時節柄大々勉强
日本行各船切符取次
晩市バウエル街三四四
優良石炭
前川運送舍
電話シーモア七六六四

男女子供靴一切
バウエル街三三八
電話シー八六一九
加藤靴店
住宅　東カドバ街七九一　ハイ九二七エツキス

背の高さで決定ぢちや
今度は『欣喜鷹躍』か
町名では『忠孝』さんの通り名
新關東軍司令官菱刈大將

（東京特信）後任關東軍司令官に決定した菱刈隆大將は赤坂高樹町の自宅に閉居する、決定の風では軍部一といはれる將軍だけその豪放な風貌も亦一風變つてゐる、まづ東京には「菱刈」といふ二字の代りに「忠孝」といふ二字が書いてある、近所では忠孝さんが通り名だ、それから玄關わきには小さな掛け鐘が懸つてゐるがそれにぶら下つてゐる洋燈様に上く「カンと鳴げば廣事する」

「ぢや閣下の隆をとつて欣喜鷹躍」

「成程なあ、ソッハッハ」と顔る明かな笑決笑ひだ、その明朗な笑をカメラに收めた、今建設の新一歩を踏み出した滿洲にこの將軍が出る亦は極めて力強いわけだ

菱刈大將は裸禮讃者
金子夫人は語る

新關東軍司令官として、新興滿洲に重責を荷ひる時の人菱刈大將は大の裸禮讃者である、菱放らい落な將軍がちつとも身なりをかまはないことは有名な話しで、白絹に晒布をしめ腰にタオルをぶら下げた無雰作な姿はしば〳〵見受けられ、それにも拘して裸は大すきといふことだ

◇

そして奥さん達にも健康增進の一つに裸生活を奨勵して居られる將軍は長男、長女、次女次男と相ついで四人の愛兒を失はれた心の痛手から御子さん達の健康法を考へたあげく夏は裸で日光に當るに限るとそれからは庭先に綿蓙と机を持ち出させ、そこで眞裸で勉强させたといふことだ

◇

金子夫人は語る「子供達は上の方は全部とられますし弱くてこまりましたので數年前から夏は裸で暮さして居ります、庭先に綿蓙を持ち出して、そこで裸で勉强させましたのです、それにいつも肝油を飲ませて居りましたが、この頃は冬でも風を引かないぐらゐに丈夫になつたやうでございます、宝はつて手袋嫌でして、夏になつても海へも山へも行くぢやなし子供達と一緒に家の中で駈いで居るんですよ」

謝禮千圓の嘆
幸運運轉手二度訊問され
遂に惜惡が暴露する

金の世の中——七月廿三日午後四時頃宮城前を通る人力車でかけそば一杯食べたお客が、いざ勘定とかつた時ロンドンダーシャツ一つといふみすぼらしい姿に似すポケットから掴み出したのが百圓札七枚、十圓札八枚に銀貨をとりまぜざつと八百圓ばかり、ニセ札使ひか掏摸犯人か、と機轉を利かせて家人が驛前交番に御注進に及んだので、鶴泰巡査が「もの？」と取調べると右は世にも果報な運ちやんと漏はれた切で去る七月廿一日飛鳥組警役細見勇造氏を乗せた際同氏が置忘れた現金一萬五千圓を拾つて大枚千圓のふ所を貰つた目黒區上目黒一三五九の倉ガレージ方坂田良森（三）氏で

◇

大金を所持する故に七月廿二日も所淫で酔つたところを役場の金庫に破り即逮はれて所淫署に一晩厄介となり、昨朝釋放された歸途、杉並區阿佐ケ谷一の七七九エトナと芦橋三代藏の喫茶店を三百圓で譲り受ける話をきめ、五十圓の手つけを打つたところと判明したが、杉並署の調べで同人は昨年交通規則違反八件を犯し、其都度一圓乃至二圓の科料を申し渡されたが金都未納となつてゐる事實まで暴露、大枚千圓をポト惜んだといふ

映畫見物の
斷髮女
素ッ裸となり
觀客を驚かす

七月廿六日午後三時大阪北花區上福島中二淀正橋筋活動寫眞館吉本キネマで濃い水色帶士紐の洋裝斷髮の美人が普通男子席の觀客滿座の中で珍かしげもなく洋裝を脱ぎ下着もとつて素ッ裸になつたので忽ち映畫もそつちのけで「やナやア」とはやしたて映畫は中止の大騒ぎとなつた、臨監の福島警員が本署に連行、取調べると西區京町堀通三、八百屋木村鶴太郎氏三女ゆり枝さん（二）といひ狂人でもないらしいので親を呼び出し事情をきくと

◇

一昨年初め京都某病院に嫁入りしたが同年如月三ケ月の身を京大病院で診察してもらつたところ骨盤狹窄のため自然出產不可能と診斷され悩んでゐると、これを知つた夫は以來彼女を顧みず放蕩に身を持ち崩し、彼女は翌年一月手術をうけて同三月離縁となつた、そこで彼女は一生独身で暮さうと決心し、さうなつたら結局は金のゆかないと以來實家にあつて近所の針仕事などをして貯金に懸命となり實家が八百屋の傍氷店を出したので彼女に手傳はせようとしても手傳料を親に請求する始末に親もあきれて放つておいたところ、こんどはいつまでもこんな樣仕事では大した收入もないと同日朝千日前で斷髮して洋服を求めモダーンガールに轉身し、新職業を探してブラ〳〵上福島に來たが前記活動館の看板につられフラフラと入場、人々にアッといはしてやらうとの魂胆からこの始末におよんだものであると

銘酒屋女と戀
身請金に窮し兇行
東京の老婆殺し一切を自白

東京吾妻橋町の新聞師南波ゆみ（九）を殺した犯人伊藤淑（二）の身柄は警視廳に護送、浦川課長が取調べを行つてゐるが犯行一切を自白した、同人は被害者とは數年前から知り合ひ昨春二月閏旋除隊後ゆみを頼つて上京してから恋となり約束した家普を和續させぬのみか最近頗る冷淡な態度に出るので銘酒屋に出入するやうになつて

龜戸
の銘酒屋河瀬方の白首つるよ（三）と夫婦約束までして身請の金に困り約一週間以前から殺意を抱くに至つたものである、たまゝ〳〵七月十八日夕刻被害者とビール四本、燒酎四合を飲んでゆみが酔ひ倒れたのを見て最初は水などを與へて介抱してゐたが午前零時ごろ隙を窺ひ果物の皮などを剝く時に用ひるナイフで咽喉部三ケ所を突き刺し苦悶中を女の帶で絞殺死體を押入れへ投げ込み同人が常に肌身離さず持つてゐた二千圓記入の郵便貯金通帳と印鑑、簞笥の抽斗から現金七圓、金指輪、金鎖、櫛、銀時計、衣類などを奪つて柳行李につめこれを携へて一旦叔父の本所林町二ノ二七梅川仁助方に圓タクで逃走し〻へ行李を預けて自分は龜戸の前記銘酒屋で遊興中を逮捕されたものである

同人
はほと呼りのさめるのを待つて郵便貯金を引出し馴染の酌婦つるよの前借二百五十圓を拂つて逃げる積りだつたと陳述してゐる、逮捕の時に被害者ゆみ方から强奪した金時計や鎖女の衣類二、三點を風呂敷に包んで持つてゐた

レヂオ
土曜日夜の主なる放送

▲晩香坡プログラム
時事放送八時半、ジャムボリー九時四十五分、カルビン・ウインター管絃樂十二時以上一〇一〇キロ局、英國近衛步兵六時、唄と管絃樂六時半、ダンス音樂バンフ・ホテルより九時以上一一〇キロ局、野球放送朝日對オイル八時十五分より一四一〇キロ局

▲米國側プログラム
交響管絃樂（ホリウッド一流の音樂團）八時十五分、アンバセドーア・ホテル管絃樂十一時以上九二〇、六四〇、六八〇、九七〇キロ各局、ダンス音樂（米國一流揃ひ）五時四十五分より十二時迄以上六一〇、九四〇、一二三〇キロ各局

フマキラー
よく……きく……よく

新强力殺虫液
蠅、南京虫、油虫を殺すには
フマキラーに限ります
毛皮洋服類の御保存には
フマキラーを
御使用あれば
安全に御保存が出來ます

害虫退治

（著名藥店及び食料品店にあり）

晩市ダレンビー街一三四上西旅館内　電話ダグ七四八五ルーア
大下回春堂加奈陀支店
發賣本舗　廣島市
大下回春堂本店

専賣特許

紙はり
壁巻ちを完全に塗り埋め結度頑丈良質の糊を用ひ凡て間和よく

金、土大安賣
八月十一日、十二日

ローヤルクラウン・クリンサー	三鑵	二〇
ローバートソン・クッキー	一打	一六五
チース（クラフト）	半斤入	
カニ	一鑵	二九
トメトジュース	一鑵	一五九
ペーヤ	一鑵	一五八
スパイシス（各種）	一鑵	三五
ペコロス（大）	一瓶	一五九
同（小）	一箱	一五
テーブル鹽	一本	一三
ケチャップ	一把	二三
干ウドン	四個	二五
青エンド豆	一本	一六
ライフブイソープ	一包	一二
キャスタイルソープ	一斤	二四
スライスベコン	一打	二六
バター	一斤	一二
玉子（特大）	特價	
ブロニ		
野菜類		

市救濟部發行食料品券所お持の方は良い品を常に安くお願する弊店へ御用命下さい

松宮食料品店
バウエル街二〇五
電話シー三五九七

支那古代外用
皮膚病神効藥
濕疹皮膚病、疥癬、胎毒、爛足（足のたゞれ）等其他の皮膚病に特効あり北米大陸にても此藥の使用者現に數万以上を數へられ晩市にても各デパートメントに賣つて居ります
晩市本店 585 Dunsmuir St 李天助藥舗
日本人持約販賣店 バウエル街三九九店

不禁喫驚!!
夏物捨賣（十二日（土曜）より十九日（土曜）まで）
新着荷——秋及び冬向靴御紹介！

▲ランニング靴
アサヒ靴編上げ　〇、九五を
男子用白短靴　〇、七九
婦人用白短靴　〇、八五
子供用種々　〇、二五
婦人用種々　サイズ不揃　〇、八五を
娘用　白、茶、クリーム色一ボタン（十一より二）　僅か　〇、二五
同　（四より十半）　僅か　〇、五九
ボーイ用　白と茶（長）（四より十半）　〇、五一
同　（十一より十三）　〇、六九
同　上等品　（一より五）　〇、八九
同　（六より十）　〇、九五
同　男子用（上等品）（六より十）　〇、九九
同　茶ヒール付　大特價　〇、一三
水泳靴　婦人用と娘用　〇、二九

▲子供用皮靴
夏向衛生的な娘用サンダル及黑バラント、一ボタン　四より二　〇、七九
ボーイ用夏靴及娘用バラント皮上等サンダル　〇、四九
ベビー靴種々サイズ不揃　大特價　〇、二九
ボーイ用學校靴（十一＝十三半）　一、五九
同　黑オックスフォード（一＝五半）　二、四九

▲婦人靴
白布短靴及バンプ　大特價　二、四九
白布靴　一ストラップ付　〇、四九
ブロンド色革靴　一ストラップ付　〇、九九
黑バラント皮　一ストラップ付　五、一、九五
黑キッドウエルト短靴上等品　二、九五迄の品
クリーム色と茶ツートンスポーツ　一、九五
斷然スマートなカーフとキッド革の新着オックスフォードバンプ一ストラップ等々　六、〇〇を
六種　大特價　二、四九

▲男子靴
白布靴種々　大特價　〇、九五
ダークブラウン短靴　〇、五〇
黑　短靴　二、七五
同　上等　三、〇〇を
黑　長靴　四、〇〇を
同　上等品　二、七五
黑短靴　カルフ皮上等　八、〇〇を
同　五、〇〇
黑長靴　カルフとキッド　四、四九
四、二五
四、九九

▲勞働靴
六吋防水皮　二、九五
同　上等品　三、二五
同　四、七五
十一吋　四、四九
勞働用純毛クッ下　〇、一四

右の他總て可及的大割引致します

晩香坡市バウエル街二四四
皆様への役立ちと信用を以て生命とする
小澤靴店
電話シーモア一二三〇