Vol. 28 No 7991 Tuesday, August, 22 1933 TAIRIKU NIPPO 昭和八年八月廿二日（火曜日）第七千九百九十一號

大陸日報
TAIRIKU NIPPO
(THE CONTINENTAL DAILY NEWS)
PUBLISHED BY,
TAIRIKU NIPPO SHA LTD.
213 & 215 CORDOVA ST. E.
VANCOUVER, B. C
本紙定價前金 郵便物共 一ヶ月 七拾五仙 六ヶ月 四弗貳拾五仙 壹ヶ年 八弗貳拾五仙
發行所 大陸日報社 社長 山崎巌
電話 晩香坂市東カドバ街二一五 電話 ダグラス五五三三

紙はり（壁用書籍ペーパーハンガー）小林
東カドバ街二六一 防火塗料 電話ダグラス四六六九アール

◆東髮より◆

思想對策の官僚化（下）

馬場恒吾

殊に尊く感じられることは、此思想對策なるものは、其目的の指示しなければならぬ思想の中心を衝かずして、只劇の樣な思想ばかりにこだはつてゐることである。事實の思はマルキシズムの思想だと思ふ。マルキシズムの思想を敵とするならば、眞面目にマルキシズムのこゝが間違だと指摘したらよい。其點を指摘することが、思想對策會の第一の任務でなければならぬ。

◆

それは此間、議事堂で傳聞した佐野、鍋山、其他の共產黨の連中すら驚し得たことではないか。日本に於ける不健想を撲滅する結果から云へば、政府の役人が、數千や數萬の檢擧館をいくらよりは、共產黨員の轉向の方が、その效果的であつたかも知らない。少くともかれらは、共產黨の指令に對して、こゝは眼だ、かしこは駄目だと、正面から挑戰して、天下の批判に訴へてゐる。思想對策もそれをなすべきだ。そして天下の判斷に訴へる。さうすれば、少くともかれらの勇氣だけは認めねばならない。

◆

飛行機は飛行機を以て戰ふの外はない。思想は思想を以て戰ふべしだ。明治天皇の五ケ條の御誓文の中に、知識を世界に求め、大いに基本振興すべしとある。これはすべての外來思想を學べと云ふことではない。良い思想は採つて以て我輩となすことが出來るが、惡い思想は大に戰ふ。其戰ふ間に、われ〳〵の智慧が磨かれ、われ〳〵の力が強くなる。思想對策會の如く、初めから戰ひを避けて、戰ひの平和ばかり問題にするのでは、思想對策になつてゐない。

◆

官僚の巢窟にもしないで、恰も何かしてゐるかのごとく見せる所にある。思想對策であるかの如く、國に報告の、一見して判る如く、內容は空虛なるなど、齋藤內閣の官僚性を露呈するなる。それを恰も堂々たる思想問題としてゐる。（終り）

東京特電

佛の島嶼先占に對し
不承認を通告
改めて我國の領土權を主張
佛國は之を拒否か

〔第一報〕パリ特電——フランス駐日代理大使は廿一日フランス外務省に出向、フランス政府の新南群島先占宣言に對する政府の異議を撤回したが有耶無耶次の如し——「タサ島（無人島）、パラセル群島は既に一九一八年新南群島を探險し、同島の天然資源を明瞭にし、同島に鐵道、燈臺、氣象臺を建設し投下資本總額百萬圓に達してゐる、同群は一九二九年に至つて不況の爲め一旦事業を中止せざるを得なかつたが、曾群の名稱を記入した永久的施設はその儘になつて居り、同島に於て事業を續行の意思ある事は明瞭に表示されてゐる、從つて當國政府は新南群島に對して何等かの權限を有するものであり、フランス政府が當國政府の意見を徵せずして同群島の先占宣言をなされた事は適切と認め得ない」と、而して有當國政府の抗議に對しフランス外務省は充分考慮すべき事を約したが、我が領土權に對しては、之れを拒否するものと見られて居る

〔第二報〕本村マニラ總領事發、外務省着電によれば、マニラの一新聞の報道によると前フイリッピン上院議員イサベロ・ドロス・レーエスは總督に對し「フランス先占の南支那海六島は米西戰爭勝利條約の結果、米領となつた地域內にあり調査されたい」と、意見を提出したが總督府では「領海外でフイリッピンの利益に對し關係少し」と公表した

大御心を範とすべし
陸軍側公判で詳細士切言す

五・一五事件の陸軍側公判は本日午前八時開廷、山田法務官の補論次の如し——「生徒隊より四千の減刑願書が出ても如何に國論が減刑に動いてゐるかを示してゐる、明治大帝が會津藩士松平侯に死一等を減じた大御心を裁判の範とすべし」し「赤誠報國の發言に對し減刑は當然」と述べ午後一時閉廷

共產軍と戰ひ
十九路軍、ペシャンコ

傾聽防の情報によれば、最近福建省の共產軍は福建西部の福州、連城一帶の地方に侵入して勢ひ猛烈を極め、これが防禦に當つてゐる十九路軍の敗戰も所りに傳へられ、國內には連日二三千人の難民が殺到してゐる有樣で、十九路軍當局は新聞その他の報道機關に對し厳重に取締の報道は禁じてゐるが、臨測、流言は盛んに飛び、同地方では再び一昨年の恐慌狀態を招來するのではないかと人心は相當狂狽してゐる樣である、從つて前線の消息も正確に知る事は困難であるが、先づ共產軍の主力は浙贛線、福州、蘇州の國防線、之れを政治工作として中南ソビエット共和國政府の承認が加はり、主として連城、龍巖、漳州、南靖、平和、詔安、東山、平和、南靖、詔安、東山、平和、南靖、詔安、東山、平和、南靖

誌上映畫

嫁入り前（下）

野村浩將監督作品

「雪子、今も亜の中でいつたよりに、もう何も心配することはないよ。どこにかく河合君の顔を立てて見合ひだけはしたんだから、あとはていよく断れば、それにしても、わん坊男と見合なんかさせてすまなかつたナ」

「知らないわ！」

「ウ？　何が——」

「だつて——」

「大丈夫だよ、安心おし、お父さんがキッパリ断つてあげるから——」

「でも——」

◇

「かまふもんか、もう〜こちらは懸定の行動ぢやないか」

「ですけれど、やつぱり一つの義式として見合ひをすれば、したゞけの——」

「それぢや雪子、言葉が違ふぢやないか。お前は始めッから結婚なんかする気はないといつたぢやないか」

「ウ、そういつたリ」

「だから何も気にすることはない。ウン断つてやるとも、断然断つてやる！」

「でもお父さま——」

「いゝや断る、断る、断るといつたら断る」

◇

「昭一、ちよつとこゝへ来い。出れ。あゝ、いゝ、お嫁さんとの縁談を断るなんて見下げはてた奴だ」

「いゝ、お父さん、僕決して断りやしません」

「いゝや、判つとる。わしはもうお前には何もいはん。社長さんの方へハッキリお断りする。その結果、或は社長の立腹でわしは会社を止めることになるかも知れん。それも覚悟の上だ」

「待つて下さい。こんなことで長年つとめた会社をもめるなんて——。よろしい、お父さんがそれほどいつしやるんなら僕、我慢して結婚します」

「無理に結婚しなくともよい。お父さんが断つてやらう。わしだつてお前のことを心配ればこそすすめたんだ。しかし考へて見りや嫁を貰ふのはお前だ」

◇

「断るなら断るで、なぜもつと筋道の立つたことをいはんのだ。わしはこの縁談には絶対自信を持つて仲に立つたんだ」

「どうも恐れ入ります」

「それを時期が早いとか、その費格がないとか、そんなティイな理由では、先方へ何といつたらいいか」

「お服立ては重々御もつとも——しかしかうして昭一をつれまして お詫びに上つた次第ですから、どうか社長の御本会に免じまして——」

「いゝや、本会なんかして貰はんでいい、今日限り会社をやめて貰はう」

「それも覚悟の上でございます」

◇

「待つて下さい、お父さん。僕、結婚させていたゞきます。かうなつた上は仕方がありません。社長さんの面目のため、父さんのため僕は死んだ気になつて結婚します」

「待て、昭一！　俺のことなんか心配するな」

「いゝえ、僕は決心しました。社長さん！　どうか御嫌を直してお父さんを今まで通りお願ひいたします」

「ウーム、さすがはわしが見込んだだけあつて、君は立派な青年ぢや。それでわしも安心ぢや。ナニ？　高田さんが見合ひ？　すぐこゝへお通し申せ——。ホウ、お嬢さんも御一緒で——。やア高田君！　喜んでくれ、お嬢さんの方はまとまつたぞ！」

◇

「ところが、わしの方は困つたことになつたよ」

「ナニ？」

「どうもこの娘が不承知でな」

「これはまた怪しからん。雪子さん！　どういふわけで不承知なんだね？」

「お父さんが——あたし——」

「高田君、いつて貰はう。一體どういふわけで不承知なんだ！　君はわしに恥をかゝせるつもりだつたのか？　それならそれで、わしにも考へがある。今後あんたの会社との取引は中止ぢや」

「そ、そんな無茶な——仕事のことと、家庭のことと一緒にされちゃ——」

「いゝや、わしはもう君のような人間の顔を見るのもいやだ」

「しかし、そりゃ——。な、娘！　今になつてお前にはすまんが、お父さんを助けると思つて、会社を救ふと思つて、この際眼をつぶつて承諾してくれんか——」

「お父さん！　あたし決心して結婚します」

「ウッ、お前承諾してくれるか。ありがたい！」

◇

「でも、あたし條件があります。第一にわたしたちの住む家を建てて下さること。それからお父さんの会社の副社長にして下さる事」

「副社長に」

「駄目なら止すわ」

「そ、さうあわてちやいかん、いいよ〜」

「それからもう一つ。お父さんの財産を半分下さること！」

「そ、そりやいかん」

「ぢや、あたしだつて——」

「高田君、そりゃ君、承諾する必要がある」

「しかしも、へッたくれもあるものか。新時代の若い者に騙るのが常套ぢや」

「フーン。よろしい、やらう」

といふようなわけで、昭一と雪子との新婚夫婦は、それから毎日せい〜甘ッたるいことを見せてをりますさうで——。（終り）

御自身で御巻きになる方には
本當に良いシガレット煙草です
金色バーヂニア産細刻み
シャンテクラーシガレット巻紙又はチューブは特に御滿足を得られます
ウイルス細刻にはシャンテクラーシガレット紙を御使用なさい

ミツ心堂
ハブ茶
尿通　腎臓　便秘　胃腸
先づ健康
先づハブ茶
小鑵　四十仙
大鑵　七十五仙
ハブ茶に依り
盛夏も
お健やかに
良品廉賣の
前川商店
晩市バウエル街三六九
電話ダグラス九八一一

NEW
Ovenized
COKE
HAYAMI WOOD & COAL
PHONE SEY. 4121
ニュー
オブンナイズド
コークスは
火力強大で
直ぐ強烈な
熱を起し
平均せる熱を
保ちます
煤も煙もなく
灰も少量です
然も價格低廉で不滿足の時は代價返却の保證付です
バウエル街二一三
速水薪炭商會
電話シーモア四一三一

こぼまか
賣販造製

バウエル街二一六
大倉洗濯所
事務所　電話ドグラス五五六八
工場　西第四街一六〇二
電話フェア一一一一

和洋雑貨食料品
東洋商業會社
P.O. Box 46, Port Essington, B.C.
主任　大橋松次郎

東カドバ街四三八
醫士　石原明之助
電話ハイ壹壹壹

二十年來日本人諸君の御用を承つて居り充分の經驗と特別の注意を以て御下命に應じます
東ヘスティングス街一二三五
エスアールベル葬儀社
電話ハイランド一五
Bell Funeral Home

マサーヂ並に電氣治療
東カドバ街四一二
鈴木開作
電話ハイ五六三二

バウエル街
前川魚肉店
電話ダグ三八六三八七
同
住宅ドグ四七八七アール

人間松岡の全貌　森清人著　送料共　一弗十仙
大滿洲國建設錄　駒井徳三著　送料共　一弗十仙
一粒の麥　賀川豊彦著　送料共　一弗二十仙
岡辰押切帳　谷孫六著　送料共　一弗五十五仙
紅顔美談　佐藤紅緑著　送料共　一弗十仙
S. UCHIDA
内田書籍店
電話シー六七一六
347 Powell Street
Vancouver, B. C.

八月十七日（木曜日より）一週間
又々呼物の舞臺實演—魔術界の巨人
レーモンド來る
彼自身と多くの助演者を得て七度世界を巡業して離れ途の熱演です——見よ、歐米兩大陸幾千万の觀衆を魅了した大魔術！
血の出るやうな傳く〜りから美人がヒョッコリ現れるやら
不思議く〜面白い〜御家族同伴でぜひ〜押しかけて下さい
スタンレー・ルビノ主演
映畫『戀の競爭』　惱ましの戀を織込んで皆さんを大笑ひさすコメデー劇
其他ボビー・ジョンスのゴルフ映畫、ビーコン時事ニウス
コメデーカッーン等々
今回に限り午前十一時より六時迄廿五仙
午後六時以後卅五仙均一　小供は何時でも十仙
▲注意—十七日木曜から同伴婦人無料は中止いたします
西ヘスティングス街キャロル街近く
ビーコン劇場

CHOP SUEY
ASAHI
TRINITY　1723
大衆的支那御料理
出前迅速丁寧
大宴會歓迎
朝日
チャプスイ
晩市　バウエル街三五八
電話ッリニティー一七二四

荷物運搬は凡て確實
親切
勉强で
好評な
忠
運送社へ
電話ハイ一五六六
バウエル街四六三

N.Y.K.
1404 - 4th Ave., Seattle. Wn.
郵船案内
（船名）　（入港）　（出帆）
日枝丸　八月廿六日
平安丸　八月廿八日　九月九日
氷川丸　九月十八日　九月三十日
横濱迄運賃等和食　六十弗
（當日正午出帆）
船は國土の延長です
母國の船—皆様の船—を御愛用下さい
近代的なる諸般の設備、優秀なる航海技術並に親切なる奉仕を誇る當社船を御利用下さい
日本郵船會社シアトル支店
代理店　晩市　B. W. Greer & Son Ltd.
英市　Great Northern Railway

内外食料品
晩市バウエル街二二〇〇
岩本商店
電話ハイランド三六九八

金物類は一切大勉強
にて御用命に應じます何卒お引立を願ひます
ビーシー金物店
晩市メイン街二〇八
電話ダグラス五五三六

安くて良い品物は何でも賣る『ユニオン』
ホーキ　一號　七十仙
ブリサウズ粉石鹸　二號　六十五仙
顯ビーナツ　三號　五十五仙
レモンバーダ　四號　四十五仙
干　一斤　五號　二十七仙
瓶　三斤　二十五仙
同　十仙
同　二十五仙
晩市バウエル街四六九
薄利多賣
顧客本位
ユニオン魚店
電話ハイ三三五—三三六

醫士　林弼臣　廣告
專門　挫骨、打撲傷、斬傷、腫物、筋痛、るいれき、痔漏、火傷、脱腸、血便、殊に打撲關節の痛み等は如何なる重症と雖根治し猶接骨の技術に就ては既に日本人各位御熟知の事に候
東ベンダー街九二一　電話シーモア三六二七

急厳（生後一年四ヶ月）儀去る五月上旬頃より左耳後に小供に珍らしい大きい腫物が出來治癒に困難してゐましたが廣濟堂林弼臣博士の優秀な手術の結果、僅々三週間で全治致しましたので喜びの餘り紙上を以て同士に深く感謝いたします
メーン街一八〇一　近藤庄平

今回ステヴストン日本人各位の御便宜と御經濟を考へまして接骨、挫骨、筋違其他一般外科治療御希望の方は秋本金物店迄御申込下されば何時にても同店まで旅費無料にて出張し晩市と同様の費用にて治療に應じますから同店まで御申込下さい
醫士　林弼臣

婦人家庭

夏はどうしたら食慾を増すか

味はさらりと、見て綺麗に　奥様方の心得べき事

左に述べるやうな料理のコツを御存知ですか

お惣菜を長く腐いてゐたりなどして汁の濁つたものは甚だ不愉快なものでありますが、これは明礬を少しかきに一杯位入れると綺麗に澄んでしまひ、風味も増せません

魚や肉の臭を除いて煮出汁をとる時にあの臭を嫌ふ方は、食料品店などで買つてゐる白粉を用ゐるものを汁一升に二三枚入れると臭がなくなります

芋を擂へる場合ずれしする程芋といふものはからくなり、刺いて來るものであることを忘れてはなりません

◇

漬物補へてある御家庭では塩水や水氣の入ることを極度に禁となくてはなりません、そして桶の中に塩芋を入れても味が変るものであることを判然と知つて頂きたいものです

漬物の場合、甘芋を丸ごと所々に入れて置きますと芋もつきも味もよいものです

明今のやうな暑さの際しい物の腐りやすい期に御飯を炊く際に釜の底へ梅干を一緒入れて置くと三千日は御飯がもちます、又御飯をお櫃に移す時に入れても可

成りもちます、御飯がくさつて仕方がないといふ御家庭では試みて御覧なさい

◇

茄子を茹でるときは浮き上つて來ないやうに布巾をかぶせてゆでると色を綺麗にゆで上げることが出來ます

果物を調理するやうな場合にその果汁が酸つぱすぎて困るといふときには、重曹を少量入れて適當に酸を中和させると酸味が緩和されます

南瓜を美味に茹でようとする時には明礬を少し入れて御覧なさい形が崩れることなくゆでることが出來ます

小芋や茹る時には一升の水に二掬みほどの糠を入れると甘味もつき、アクも止め、ねばりも出ないで美味しく茹上ります

◇

里芋に鹽を一つかみ入れて茹れば芯まで柔かになります、また里芋のねばいものは山椒の實二、三十粒入れて茹ると宜しい

一般に野菜類は塩水で手早く茹ると緑色分をそれだけ失はないものですが、ゆでてすぐ水に入れると色がよくなります、また野菜をゆでる湯は材料が全部かぶる位入

砂糖のアクは砂糖一斤に卵白一個と少しの水をよく混ぜて火にかけると卵白にアクがついて取れます、豚物、煮物、餡などに用ひる砂糖は斯うして用ひれば味がすつきりして上品になります

今の女の顔　特長が無い

昔の女には夢があつた

我々が氣付かずにゐるうちに時代の變遷は我々の容貌にまで影響してゐることをパリの美術批評家は一斉に賛見した、それは最近一八七〇年から一九〇〇年迄の間の美術の回顧的な展覧會が催され、之に依つてしみ〳〵と十九世紀と現在との女の顔を比較する機會があつた〳〵めてゐつた

◇

此の批評家の一致した眼によれば一八八〇年頃の婦人はうつとりとした夢見るやうな眼を半うつとりと閉ぢてゐるし、九〇年頃の婦人はふつくらした頬にも食慾を惚させるやうな唇をしてゐる、かういふ女らしい優しい特長が次第に失はれて今は堅い厚像ました女ばかりになつて了つたといふのである

◇

ルノアールやヤバネルやマネーが描いた女はみんな表情が豊かで個性に富んでゐた、今はその女もこの女も一律な型にはまつてゐて一向個人的な特徴を持つてゐないパリの批評家達は何れも今更ながら時代が物事を變らせる力の大きさに驚然として、昔を今になる山もがなと嘆じたが、然し世の中には弱ち同じ樣に考へる人ばかりはないもので一米人批評家はさうした風潮の真只中に昂然として『昔の女は成程可愛らしいには可愛らしいが、凝とした張りが無い……』といひ放つて回顧的批評家達を暗若たらしめた、だから女の顔を優しくなくして了つたものは敢て時の罪ばかりではないであらう

◇笑話小話◇

朝の散歩で、狆を連れた夫人に會つた彼氏『奥樣はいつもお若くて綺麗ですね』

夫人『まあ、お上手ね。狆を連れて毎朝散歩致しますからでせうか、時々皆さんがお間違ひになるのですの』

彼氏『それは失禮な話だ。いくら間違ひやすいとはいへ、狆は立つて歩けやしませんからな』

◇俳壇だより◇

去る十六日河畔句會稿上第四段

炎天や大工場の黒烟　露野

炎天や遠方雪のタコマ富士

とあるは

若兎

炎天や遠方雪のタコマ富士

で若兎氏の名落ちでありまして此處に訂正致します

酷熱の日（卅八人死んだ）ニューヨーク市セントラルパークで可愛い犬に讃られて暑さを避けて漸やく安からに眠つてゐる若い細君

母は情夫と家出　子は母の愛を叫ぶ（三）

十六の長男友治君　自轉車で一千里を涙の旅

この巻の去は、友治君の心をふのだ。そんなことをしては、また、しかし仮は、この動揺をつとめてしづめながら、

「よし、どんなことをしても、もう一度母を我が家へ迎へるのだ」

と、かたく決心したのである。

◇

「不倫な者を、今直連れ戻したつて何になる。第一何處にゐるといふのだ。そんなことをしては、また、しかし仮は、この動揺をつとめてしづめながら、

「よし、どんなことをしても、もう一度母を我が家へ迎へるのだ」

と、かたく決心したのである。

◇

「不倫な者を、今直連れ戻したつて何になる。第一何處にゐるといふのだ。そんなことをしては、また、しかし仮は、この動揺をつとめてしづめながら、

「よし、どんなことをしても、もう一度母を我が家へ迎へるのだ」

と、かたく決心したのである。

◇

友治君は意氣揚々と中古自轉車に乘つた。ポケットには、大阪で貯めた中から六圓十五錢だけ、收められてゐた。愛なき母から、もう一度母の愛情を呼び戻すために、彼は、心も輕く身も輕く、まだ明け切らぬ朝霧の中に、其最初のペダルを踏み出したのである。

◇

丁度五月二十三日、仙臺は青葉神社の祭に賑はつてゐた。その祭に店を張つてゐるであらう母を訪ねて水戸から七十四里、彼は力の限り、車輪を回轉させた。若人の言葉をたゞ〳〵しく『それ程までにいふのなら』と苦しい芝居をしなければならなかつた。

◇

友治君は意氣揚々と中古自轉車に乘つた。ポケットには、大阪で貯めた中から六圓十五錢だけ、收められてゐた。愛なき母から、もう一度母の愛情を呼び戻すために、彼は、心も輕く身も輕く、まだ明け切らぬ朝霧の中に、其最初のペダルを踏み出したのである。

◇

丁度五月二十三日、仙臺は青葉神社の祭に賑はつてゐた。その祭に店を張つてゐるであらう母を訪ねて水戸から七十四里、彼は力の限り、車輪を回轉させた。若人の突進が、裝束の下に見ては隠れた。仮を食ふ暇も惜く、休みもそこ〳〵に、21、原の町を突破してその夜の十時には、祭の雑沓の中に、彼の姿があつた。しかし母の姿はなかつた。それでもこの空しい兩脚の回轉運動を、彼は決して止めはしなかつた。

◇

夏に六十五里の夜道を、自轉車は滑りに滑つて盛岡に着いたのは翌日の夕方四時の頃。三日目は岩川、三本木と、祭から祭を追つて六十七里を青森へ。車輪は夏の日の太陽に光り、夏の夜の露に濡れながら、弘前、大鰐、能代、土崎、秋田へと、山を越え、河を渡つた。六月四日の夜には長崎山形へ入つたが、タイヤのバンクや宿錢で、もう一文も無かつた。それでも彼は落膽しなかつた。二日は夢を結んで、母の幻を追ひながら、あてどもない自轉車の旅は續いた。

◇

米澤で、仮にありついたので、勇氣を出して栗子峠に差かゝつた汽車が通じてからもう數十年間、この峠を越す人とてはなかつた。殆んど埋もれた十四町餘のトンネルが、彼の前進を阻んだ。敢然と入つたが、いきなり、ガスのためにハンドルの真中につけてゐた燈が消えてしまつた。真の暗だ。

（つゞく）

キツコー天醤油　一斗樽　瓶詰其他甘露醤油

景品附大賣出し

〔シボリ切り生揚醤油〕

絶對カビヌ

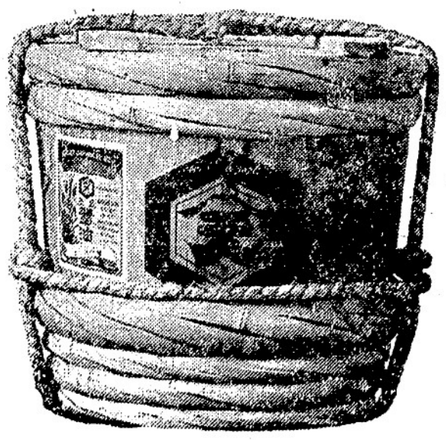

醤油界の覇王キツコー天醤油は皆樣より多大の高評を賜はり厚く御禮申上ます、就きましては平素の御愛顧に報いる爲本月十七日より向ふ三十日間大々的大破格にて今日まで他に類例なき破格にて其上景品付一樽御買上毎に削り鰹一箱漏れなく差上ます

何卒此際最寄り商店からキツコー天醤油を御買上げ下さる樣お願致します

入目の確實

若し御取引商店に品切れの節はお知らせ下さい

遠近に拘らず直ちに御屆け致します

味がよくて何れの醤油よりも大破格勉強し得られるのは仲買人等の手を經ず我釀造場より直輸入の爲めである事を御承知下さい

キツコー天釀造元

廣島縣福山市外山手

本店　天野醤油釀造元

晩香坡市バウエル街二一四一

支店　天野清酢味噌製造元

電話ハイランド五五二六エル

薪炭

マーリン

薪炭會社

電話ハイ五六〇五

住宅ハイ一一四八エル

和洋雑貨食料品卸小賣

晩市バウエル街七六七

近江屋商店

電話ハイ一一三六

和洋雑貨食料品

漁船金具一切

ポートエシントン郵便二七

亀田商店

P.O. Box 27

Port Essington, B.C.

バウエル街一三五五

炭薪

POWELL WOOD

ドンライハ 3927

1555 Powell Street

電話ハイ三九二七

夜間ハイ一四四四アール

上等薪炭

TYEE WOOD & COAL LTD

電話ハイ一三八三

夜間ハイランド六一六七

バウエル街一二九七

タイー薪炭商會

航空秘密協定

支那飛行場に米機の自由着陸

五年計畫で支那空軍擴張

日本軍部で成行重視

各國の對支那經濟進出は、著しきものあり、殊に宋子文の歐米派遣によつて更に拍車をかけた觀がある、なかんづくアメリカの對支政策はすこぶる見るべきものがあり昨年以來米支間に進行しつゝありと傳へられた航空に關する秘密協定は最近ワシントンにおいて駐米支那公使施肇基と國務省の間に締結せられたとの情報がある、其の要領を摘記すれば左の如くであり、これが實現されるにおいては日本の國防上にも重大なる影響を持つのでその成行きに關し當局では深の注意を拂つて居る

航空秘密協定概要

一、米支兩國は世界平和の確保、九國條約の擁護に努めその個土保全を尊重するの初意旨のため協力して航空の發達を計り以て安寧の維持に貢献せんと欲し相互に全力を盡し協約を締結する

一、本協定は有効期間五ヶ年にして期日に當りその効力を繼續する

一、支那航空の發達に つきアメリカ側は全責任をもつて援助に對しアメリカ政府はその學費全額を免除し、かつ如何なる航空學校に受驗入學する場合にもアメリカ學生と同等の教育待遇をする、但し學費免除の學生は卒業後第三國において就職することを得ず

一、國防の急に應ずるため大体三期に分ち支那飛行機の建造をなし、必要の場合はアメリカ政府より既成の國防用飛行機を支那に融通する、金額を通じて建設される總機數八三五で右のうち偵察、驅逐兩機は平常その半數を商用に供し、爆撃機および重爆撃機はその三分の一を商業用とし、この種大型機は聯美公司において建造し中國航空公司と聯絡して米支間航空輸送をする以上の飛行機はその約四分の一を支那で建造するほか全部アメリカで建設、またはアメリカ空軍中より融通する、また支那

一、米支兩國は世界平和の確保、九國條約の擁護に努めその個土保全を尊重するの初意旨のため協力して航空の發達を計り以て安寧の維持に貢献せんと欲し相互に全力を盡し協約を締結する

一、本協定は有効期間五ヶ年にして期日に當りその効力を繼續する

一、支那航空の發達に つきアメリカ側は全責任をもつて援助

一、支那航空の發達に關する經費はその年度に支那政府において調達し、繼續をアメリカ政府およびその指定するアメリカ商工業者より借款付をなし政府よりの貸金は利息を免除する

一、支那航空發達に關する經費の總額を當分米貨四千萬弗（支那貨約一億三千萬元）とする

一、支那本部に飛行機製造工場一、沿岸に修理工場四を設立し一切の所要の機械はアメリカより購入し年ヶ年以内にその引渡しを完了する、この經費を米貨五百萬弗とし別に建設見積書を附す

一、右工場長はアメリカ人を任命する、但し支那政府はこれを指揮督し、かつ技術者以外は全部支那人を使用する

一、時局の必要に應ずるため支那航空航路、着陸場、格納庫などは適宜沿岸の部分を先に選擇建設することを得る、少くとも本年内に汕頭、泉州、鎮海、海州などの着陸場を建設し上記各着陸場の建設費はその十分の八をアメリカ政府より補助し、必要の場合アメリカ飛行機、飛行船の自由着陸を許容する、たゞし支那政府は本協定發生後これを回收する

一、支那政府の派遣せる航空研究

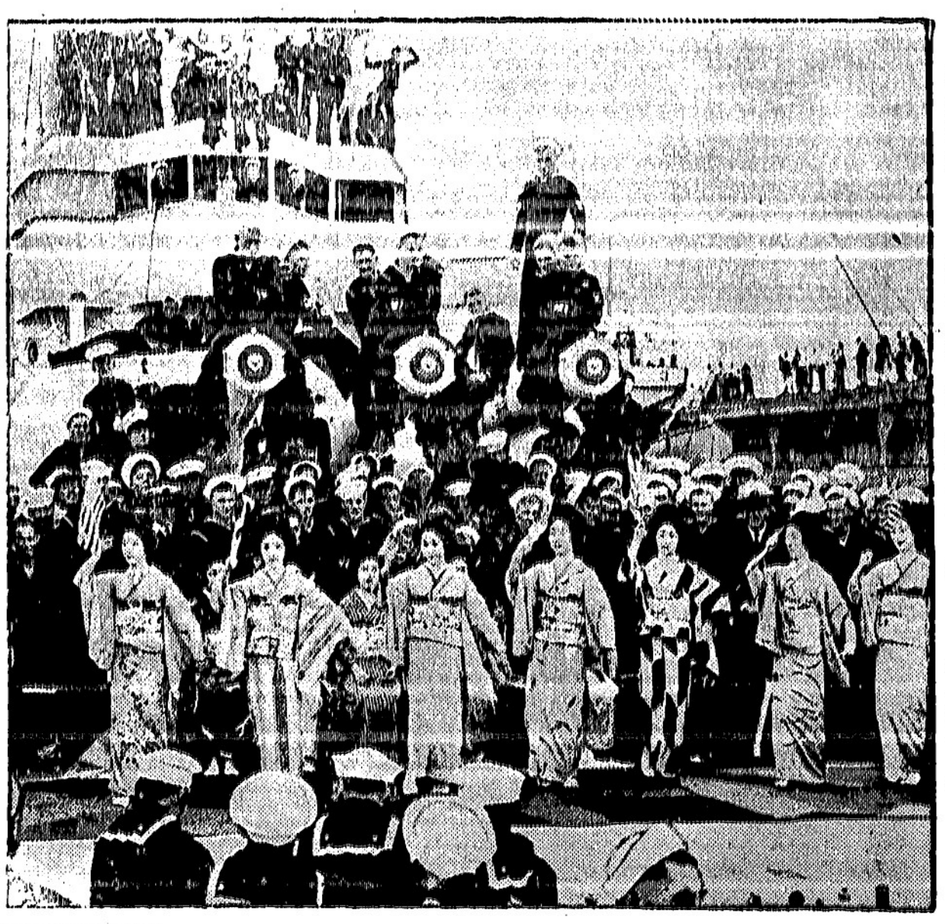

米國東洋艦隊にユーストン號が巡航資へ入港したとき婦ガール連中が艦上踊りをやつてヤンヤー水兵たちを浮ました

バンフの會議で教育問題論議

學校を出ても仕事がない人生悲劇の一つだと

（バンフ二十二日發電太平洋會議では本日教育問題が提議されたが元米國陸軍省長官ベーカー氏は

「青年が相當の教育を受け、卒業してから世間は自分を兩手を擴げて歓迎してくれるものと思つて愈世へ出て見ると仕事がない、これこそ人生最大悲劇の一つである」

と冒頭し、現代のこんな不自然や失業制度が解決される前に現在資本主義制度は建直さるべきであると叫んだ、現に教育が日進月歩的に進歩してゐる間は現在のやうな社會制度はその道改造さるべきだと云ふにある、なほベーカー氏はジャズ時代に關して

「ジャズなり其の他現代の享樂と云ふものは社會的病氣でなく一つの其の徴候或は兆で決して永久的なものでないから驚くに足らぬ」

と云ひ人生問題の解決方法として二つある

「その一つは青年に對する健實な教育、これは古典的なものでなく、學校を出てから實生活に直面し得るだけの教育であり、これを實現するには教育の制度を改正し、建て直す必要があらう、第二には成人に對する教育だ、即ち人生を通じて教育さすべき事だ、人間は餘暇を如何に有効に自らの啓發の爲め使用すべきかも考へるやうになつたのは事實である」

と述べた方法、これにより男女の間に無教育者のないやうにする、世界の政府と云ふものは益國民の輿論と云ふものに支配されるやうになつて來つゝある、茲に於て成人の教育、人格と知識は益々その必要さを加へて來る譯でしかもこの傾向は國民間に自覺し深められつゝあることは喜ぶべき事だ

主のないボート漂ふ

海中に顚落？

昨日當地ナナイモ間海上にローボートが漂流中をダッグ船が發見したが人影なく船内にオール、子供の玩具船、釣り道具あるのみで何人か釣りをしてゐる最中に海中に落ち込んだものらしいと尙同ボートは内側は紺色、外側は白色にペイントしてあり長さは十二呎である

藤原義江の寫眞

藤原義江氏は共進會日本人部出展委員會（金一封を寄附、尙事業を援助する意味で當地藤原寫眞館で撮影した寫眞に自署したものをセス鈴木に贈つた、民衆社及び新光社で一枚一弗で取次販賣してゐる、賣上げの純益は共進會委員會へ寄附する筈

怪力の北畑君と第二世孃の艶物語り

武骨者に芽生えた戀

相手は型通り美貌の持主

晩香坡にもお馴染の例の怪力北畑兼高君の艶話を本日着の桑港通信は次の如く報じて來た

× ×

快男子北畑兼高君に之はまた素晴らしく華やかな艶話がある、純情そのものである彼氏が戀の殿堂に登場して愛情の重壓をドウ云ふ工合に押しきるか是はなか〳〵の見ものだ、事件を簡單に報道すればワッソンビル郊外に久しく農園を經營してゐる池田正藏氏の次女春江（假名）さんといふ今年十九の鄙にも稀な美貌の持主があつた、一夕北畑君の實演を見てから人生の春の芽生えを人知れず胸に抱くやうになつたが、不思議なもので、お父さんが又肝腎の娘さん以上に素朴な北畑君に惚れ込んでしまつた、サアさうなると其處は人情、彼氏も玉の盃に底のない樣な男でもない、魚心あれば水心で思慕の情切々として燃え出でたが、何分にも彼氏は一時渡航者の悲しさで、この良緣もいまだに其點の交渉で行き惱んでゐるらしい、ともあれ剛力無双の青年が艶情の絶叫に突き當つて苦心惨憺たるものだが此の問題の解決ばかりは腕力でどうする事も出來ない樣だ

ビーシー州日本人庭球選手權の爭覇戰

來る九月三、四日の兩日

二日夜はダンス會

日本人庭球倶樂部主催ビー・シー州日本人庭球大會は例年の通り來る九月三、四の兩日擧行する事に決定したが、本年は沙市、ボートランド市よりも選手が參加する筈で盛況を豫想されてゐる、今回の大會は會員外の誰でも參加出來る公開トーナメントであるから一般より奮つて參加を希望してゐる、申込期日は九月一日金曜日午後六時迄で竹中幹事又はローヤル銀行内木下、大陸社内岩崎まで申込めばよい、本年は男女單戰及び男子複戰だけ擧行する、男子單戰優勝者は大カップを富士チャプスイより寄贈され三年間連勝したものゝ手に歸する事となつてゐる、尙九月二日土曜夜入時より例年の通りダンス會があるが場所は未定である

廣陵主催の青年陸上競技

一昨日曜日へスタングス公園下で開催の廣陵青年會主催野遊會は絶好の日和で參會者も多く非常に盛大だつた、呼物の陸上競技會は選手諸君の血沸く樣な接戰の結果廣陵一等、新西院体育クラブ二等、佛青三等となつた、グラウンドの狀態が惡く各選手が充分實力を發揮し得なかつたのは殘念であつた各方面から寄附があつたのに對して主催者側は感謝してゐる

丹那トンネル

本導坑近く開通

（本日着、東京特電）丹那トンネル本導坑は廿五日貫通と決定、祝賀會は十月廿一日に行ひ機狂者慰霊祭、十年勤續者表彰式、本年中に工事を終へて明年七月線路を敷設し十二月中に開通の豫定

二街佛教講演會

昨夜八時より西第二街佛教會で本願寺同朋佛教青年會本部講師岩永義雄師の講演會を開催、多田師勤行、手原氏の挨拶及び新西院林開教使の同師紹介あり岩永師は教の比較研究及び佛教の根本精神たる三世思想を論及し尙斷續的方面に就いても力說し光明と合掌の融合せる所に日本民族の精神生活の根底の存する所以を述べ多大の感動を與へた

一割の拂ひ戻し

破産したシアトルの太平洋商業銀行は第二回一割拂戻しを行ふ

青棟の下にて

バンフで目下開催されてゐる太平洋會議では

◇

世界の列强は日本を向ふに廻して「支那へ、支那へ」と騒んに手を伸ばしてゐる、支那が覺醒して日本と一致團結する事は世界への大きな脅威であらう。彼等は夫れを好まない、何んとかしてアジアを分裂さしてゴタ〳〵せしめて漁る事が、彼等への安全であつうし得策なのだ。

◇

夫れを知つてか知らずか、支那は「遠交近攻」と言ふ傳統的な外交政策を改めやうとせず、自ら天に向つて唾を吐きつゝある有樣だ對支政策に就いては日本も惡かつたらう、然し軟弱外交と貶された幣原外交華やかなりし時代は、日本の對支政策は凡てが協調的で、大いに寛大な筈であつたが、依然支那は從ひて來ない。不貞腐れの女見たいに、甘く出るとつけ上がるし殺せば化けて出るのが支那の事であらう。

◇

支那代表の胡適は「支那は人民が覺醒して上に向つて進む」と言つて居るが現在の支那は實際覺醒した人も澤山あるであらうが、一般としては官民共に目醒めざる事甚だしいではないか、あれだけの廣大な國土と、四億に近い民を有し天然の產物は無限と言はれてゐるのに、何時まで紅毛人の蹂躙に任ずる氣なのか我々は同民族として隣國支那のため眞に覺醒する日の近からん事を望むや切なるものがあ（よりき）

日本行汽船切符直接販賣所
日本郵船、シービーアール、アメリカンライン
▲汽船航路明、移民官手續、妻子及使用人呼寄手續
▲出生、死亡、婚姻等届書、加奈陀政府出生届手續
▲歸化證にて當國旅券下附及妻子同伴手續、其他一般代理
晩香坡市パウエル街二三五
日本郵船會社晩香坡船客係
中山義一事務所
電話ドグ三九四　住宅パイ二三〇七アール

保險
（火災、生命、自動車、盜難、窓硝子海上等の保險に關する一切の事務を確實に取扱ひます）
（商事取引仲介業）（日本行船切符販賣）
水原代理事務所
東京（スタングス街二〇八）
電話シーモア三四四七

船切符販賣代理
領事館及當國政府諸届願書代作其他法律事務代辯
井手律事務所
パウエル街二三一　電話ダグラス五五七六

日本行汽船切符直接販賣
移民官手續、妻子及使用人呼寄手續、諸願届代書一般代理業
晩香坡市パウエル街二〇三
竹内事務所
竹内生
電話ツリニチー三六三三　自宅パイ二九二三エル

日本から新しい藥と化粧品が澤山着しました
△アッサリと夏のお化粧にレートメリー＝ツナ水白粉
明色美顏水＝マスター水白粉
△アレ止め日やけに…レートフード＝美顏ユーマ＝△大好評の化粧水（ヘチマコロン＝ベルツ水＝美顏水
◇とくだみ草（五十仙）マムシの薄荷（五十仙）胃腸病にエキス錠（二粒五十仙）
パウエル街二五〇電話シー四〇八七
フイルム販賣　燒付　現像
文化商會

魚肉青物類
新江州澤庵、酒粕其他食料品一切
パウエル街三五三　電話ツリニチー五七八四
スター魚肉店

大勉强
晩市パウエル街二六八
天野運送舍
杉山新吉
電話ダグラス三〇五九

Manufacturers Life
夫婦及び共同保險
委細は御照會次第お知らせ致します
マニュファクチャラース生命保險會社
晩市ゴーア街二〇三電話ダグ二八三
信夫事務所
信夫三郎　小山貞藏　鷲見健吉

東京特電

明日午前九時に首相と鈴木總裁會見

政友會側の國策協定第五項に政府側應諾困難の色あり

齋藤首相が閣議へ報告

（第一報）齋藤首相と鈴木政友會總裁の會見は、愈明廿三日午前九時ではれる齋藤首相は鈴木政友會總裁の會見は一種の偵察戰たが、當日は四閣の事情より具体的國策問題に關れる會見は次回に持越し、非常時國策に關する根本的一致を求めるに努力し、政友會の支援を要望するものと見られる、鈴木總裁は「是に内外多事で首相の苦衷は察する、政友會としては飽迄國一致の建前より常に援助してゐる、現下時局へも齋藤首相と同感の点多く、充分滿足に協力する、以後内閣に國々難ある故其の點は近く話したい」と云ひ、アッサリ會見を終へる模様である、政友會は有會見の本年前十一時總裁邸にて其経過を聞き總裁より會見顛末の報告を聞き國策協定に對する態度と其の内容問題について意見を求め、午後三時本部で幹部會を開き、同報告の承認を求め、同三時より幹部會を開いて議を凝して正式に國策協定を決定する段取りとなつた

（第二報）明日午前九時ではれる齋藤首相と鈴木政友會總裁の會見は一種の偵察戰たが、當日は四閣の事情より具体的國策問題に關れる會見は次回に持越し、非常時國策に關する根本的一致を求めるに努力し、政友會の支援を要望するものと見られる、鈴木總裁は「是に内外多事で首相の苦衷は察する、政友會としては飽迄國一致の建前より常に援助してゐる、現下時局へも齋藤首相と同感の点多く、充分滿足に協力する、以後内閣へも種々難ある故其の點は近く話したい」と云ひ、アッサリ會見を終へる模様である、政友會は有會見の本年前十一時總裁邸にて其経過を聞き總裁より會見顛末の報告を聞き國策協定に對する態度と其の内容問題について意見を求め、午後三時本部で幹部會を開き、同報告の承認を求め、同三時より幹部會を開いて議を凝して正式に國策協定を決定する段取りとなつた

明日の會見は一種の偵察戰

鈴木は先づアッサリ會見を終へる模様だ

ごう出るか民政黨

若槻もアッサリ答へて置く筈

（第三報）若槻民政黨總裁は齋藤首相と會見の為め明日午後三時廿分熱海發で歸京し二十四日午前九時駒込の私邸で會見の筈、民政黨では總裁歸京を待ち松田幹事長が私邸に總裁を訪ひ經過を報告、會見に對する下打合せを為す、二十四日午後三時本部で幹部會を開き總裁より會見顛末を聴取の筈、明日總裁より會見顛末を聴取の筈明日會見で首相より援助を求め具体的要求なければ其程度は「從來非常時を認識し現内閣を援助し來つたのみ、今後も此考へは変らぬ」答へる筈で幹部會も是を是認し今後は總裁へ一任せん、若し齋藤首相が具体案を示せば民政黨は飽迄協力援助する態度と其の内容問題について意見を求めるとしたものである

齋藤首相が

閣議へ報告

齋藤首相は本日閣議に於て國策協定問題につき「時局の重大なるに鑑み將來に於ける施設を考へねばならぬ重大問題が澤山ある際なので、政民兩黨の間に挙國一致的精神で充分なる諒解と支援を得たいと思つてゐる、此の心持ちで鈴木總裁並に若槻總裁と會見を為す豫定だ」と述べ閣議の諒解承認を得た事を述べたい意嚮だ

原耕代議士南洋に斃る

新漁場開拓の壯圖半ばに

鹿兒島縣出身政友會代議士原耕氏は南洋の新漁場開拓の為め出漁中のところ、八月三日午後六時病氣のため逝去した（鹿兒島東インド諸島發信）

氏は代議士當選は昭和三年と今期の二期で、昨年十一月新漁場開拓のため政府の補助を得て赤道以南のアンボイナ島アンボイナ市の發動機船三隻、乗組員百二十餘名を率ゐて赴き、モラッカ海、バンダ海などで操業し日本人の為め氣を吐いてゐたもので今回同氏の逝去により挫折した譯で、同氏の死は惜まれて居る、家庭には千代子夫人との間に一男三女がある（鹿兒島縣出身）

思ひ切つて突き出す政友會の要求

拓務省の廃止やら道府縣の廃合など

（第四報）齋藤首相は葉山の別荘で鈴木政友會總裁と共に協力して政友會の決定した國策協定五項目につき檢討したが、他の四項目はよいが第五項目の「政機構の根本的改革は考慮する事となつた、御注意」政友會では農林商工省廃止、鐵道省を併して交通省とし、拓務省を廃し道府縣の廃合を含めて二省とし、鐵道省を併して交通省とし、拓務省を廃し道府縣の廃合を含む

であるが、斯かる政策を國策協定に明文化する際に異論があり、默行不可能の為第五項目には「政機構の根本的改革は考慮する事となつた、御注意」政友會では農林商工省廃止、鐵道省を併して交通省とし、拓務省を廃し道府縣の廃合を含む

バンフで日本代表猛烈な反駁戰

ショートウエル教授の論と英國代表との論爭で

今朝日曾宛に在バンフの日曾代表竹内藤吉氏から次の電報があつた——「日本代表の強力に依り加奈陀主席代表及ビーシー州より加奈陀代表として參加したキヲム、ベンコフ兩氏を加へ（同盟）日本代表並に我等兩名を加へ（本日午後會合することゝなれり」

×　×

（バンフ廿一日發電）太平洋會議で日本代表はコロンビア大學教授ショートウエルの『勞働標準に依る社會協定案』に對して猛烈な反駁を試み會議の注意を惹いた、ショートウエル教授の提案と云ふのは『勞働情況によつて關税の高低を國際會議で協定するもので、例へば勞働者の賃金が高く、生産費が餘計にかゝる國は相手國より低關税を以て惠まるべきであり、賃金の安い、生産費が安くやれる國の品物は高い關税を課すやうにする』若し此の方法を採用するとせば日本などは大打撃を受けるは當然な事であつて、高橋亀吉氏は『若し是が實現すれば益憂慮すべき結果を齎すものだ』と正面から痛烈に反駁した

◇

太平洋會議二十一日の國卓會議では世界市場に於ける日英兩國品の競爭並に日本品の進出に關し論議が戦はされ、日本代表は『所謂英國代表との論爭で

グレース・クロッパー嬢といふ美しい娘さん——米國オシアン・シテーで家鴨を引ッ張つて行列しやうと云ふのです

帝國自由貿易政策を批難し自治領に於ける英國の門戸閉鎖政策（オタワ協定なども）南米其他の市場に於ける日英兩國品の競爭を激化させるに過ぎない、自給自足を基調とする地域的ブロック經濟政策は日本品の捌口を塞ぐもので武力開爭を不可避とする恐れがある」と論じたが、英國側はオタワ協定は原料に關する限り日本の不利益とならず、又地域的經濟ブロックを結成するものでないと反駁した

バンフで活躍の本田眞子夫人

廣島の人

（既報の如く目下バンフにあつてパワイ太平洋會議理事會の人達と一緒に活躍してゐる本田ささ子夫人は廣島縣人中尾文吉氏の娘さんで、ホノルルの美術商本田親人氏の夫人となり、第二世で二十五歳、先年京都で太平洋會議が開かれた時も渡日し、機關雑誌「パシフィック・アフェアス」の記者もした事がある、ハワイではガール・スカウトの隊長として大に活動した時代もある、バンフ會議終了後はシカゴ、ロサンゼルス、桑港を經てホノルルに歸る豫定（寫眞は本田ささ子夫人）

男女が相擁し接吻のマラソン競爭

アニオン食ふのはお法度相手の唇を嚙まぬ事

晩香坡でやるのではない——ニューヨークの歓楽境コニー・アイランドでキッスのマラソン競爭といふ飛んでもないものをやることになつたと昨日の同地電報は報じてる

◇

雨が降らうと矢が降らうと男女が相擁して續くだけキッスを續ける、そして誰が一番上手かをキメる、見物は只だとあるが、指を口に咬へて見る者も見る者又やる者もやる者、衛生上からも何だカンだと言はれてゐるらしいが

◇

兎も角も出當應募者があるらしく、主に獨身男でスポーツ・ハートなどを連れ込んでやる事にして居る

州庭球戰に

岩崎少年前進

第一回に勝つ

晩香坡島ダンカンに開催のビー・シー州年少部庭球大會出場の岩崎少年は昨日初回戰にレッキー・エウィングを六…三、六…〇で破り第二回戰に進んだ

書きあつめ

◇昨日朝フレザー河を通航した汽船タスカルーサ號は同河で鮭取り中の網五つを切斷してしまつたこんな無茶な事は珍らしい事で港務局で問題調査中

◇所が振つてるのはキッス・マラソンの規定だ、曰くアニオンを食つて來ては相成らぬ、キッスの際目を閉ぢてよいが片眼だけを閉ぢてはいけぬ、相手の唇を嚙んでは相成らぬ、口ヒゲのある男は相手の邪魔にならぬやうに奇麗にハサミでツリムする事、抱き方は自由でグレタ・ガルボ式でもなんでも構はぬ、ソファーなり椅子なりに腰かけてもよい

◇

こんな競爭を許すところがモダーン・アメリカなのかも知れぬと一部では言つて居る

前川廣少年の死は

檢死裁判の必要ありや傷の具合で決定

既報の如く一昨日曜日午後晩香坡キャナリーの漁船上でピストルを頭に撃ち込まれ絶命した前川廣君（十）の死に就て、頭部の傷は弾丸が遠方から飛んで來たのではないかとの疑問あるとも言はれてゐるが、兎も角もリッチモンドのジョンソン署長が調査した結果を當市の檢屍裁判々事ブライドン・ヂャック氏に提出し、檢屍裁判開始の必要ありや否やを要請した、いづれはアクシデントのものであるが若し弾丸が敵味でも遠方から飛んで來たものと決定されれば、ピストルは廣少年自身の手から離されて居た事になるべく、何れは解剖の結果に依つて決定さるべきであらうと云はれて居る

奉仕聯盟總會

來る二十五日

晩香坡日本人奉仕聯盟は二十五日（金曜）午後入時アレキサンダー街語學校舊校舍に於て總會を開き會則原案報告や豫算編成の件につき協議する筈

スポーツ便り

朝日今夜戰ふ

◇昨夜ショアがオイルを四對三で破りオイルは又三位に落ちた

◇朝日は今夜ショアと最後の試合をやる

領事夫人の慶び

石井領事夫人は一昨日男子を出産母子共に健全

●移轉　グランビル街藤原ドクターの住宅は西第四十三街二七〇七に移轉電話ケリスデール一二八四

●葬儀　森山宇次郎氏妻わるさんの葬儀は明日午後二時アームストロング葬儀社で執行、尚通夜は今晩九時同所に於て營む由

▼營業案内▼

▲米屋商店（東（スティングス街六四七）では八クマイ印日本米百俵の爲めウンと値を下げ賣出してゐる（六面廣告參照）

中野保險　詳細は第一面廣告參照

今般左記へ住宅移轉致しました
西第四十三街二七〇七
電話ケリスデール一二八四
藤原齒科醫院

荆妻わるゑ儀氷らく病氣の所此段辱知諸彦に謹告仕候
追て今夜九時よりアームストロング葬儀社に於て通夜相營み後二時同所に於て淨水執行仕候
八月廿二日の下午
師司式の下に執行可仕候
森山宇次郎
長男　弘
友人　直宣
山田昌則

夫伊市儀永々病氣療養
去十九日遂に死去仕候
尚本日葬送の際は御
會葬被下度厚く御禮申述候
八月廿一日
長男
長女　妻
世話人　あや子
同　潤

夫三之助儀急病病院に
入院加療中の處藥石効なく
去る十九日午後六時遂に死
去仕候
尚本日葬送の際は御
中にも拘らず多忙
御會葬被下度
煩雑
混雑御禮申述べ
御
同況
儀以紙上
上厚く御禮
不
中計
上候
大迫
息　妻
廿一日
親戚友人
藤下
上村
六右衛門
伯父
川大
平迫
松嘉
中山
河口
倉村
三之丞
松次
寅藏
義重
良夫
正行
義信
上野
鳴海
寺前
尾山
黒田
林
三之助
三吉
豊藏
商會
正
同
河口
西田
坂本
元次
佐久
佐之助
佐助
平助
仁吉
長吉
キ
ニ
信
周吉
真二
佐吉
佐助
平助
長吉

●時節柄現金主義をモットーとしてタキシー賃金現金にて支拂ひのお客樣方へは電氣ポヤ引換券を進呈致します

晩市日本人タキシー
ミカド タキシー
ドグラス二八二八

名畑タキシー
ハイランド七六五

オービー タキシー
シーモア三九三八

ショワ タキシー
シーモア三五二八

高田タキシー
ドグラス八三六

マタキシー
シーモア一四一四
ダグラス九五

オーケータキシ
西第二街一六七七
電話ペヒユ八一三三エル

花束、花輪
花輪類安價
結婚及葬式用北東、丁寧且つ迅速に調製御注文次第お屆け致します
晩市ユー街二〇二一—二三
（西第四街とユー街角）
イーノー花屋
佐々木菊三郎
電話ペヒユー七八八一

フルーツ店
賣價
五百五十弗
七百五十弗
千二百五十弗
千九百弗
同
同
同
千五百弗
二千五百弗
場所上等
拂込は容易で生活の安定が得られます

ルーミング
最上等の場所
捨賣
五百弗　廿室

賣家　マーボル近く
バンガロー　四室二エーカ付、ビーチ、プッフル鱒果樹約五十本
外にベリー類の植付あり
思切捨賣　千四百弗

●英文手紙電報屆契約書作製
●移民官手續白人交渉事務通辯
●日本行船切符取次取扱
バウエル街二六一
公認　濱垣事務所
電話シーモア六〇二九
五五五ツ

ステブストン漁業團体ホール
東海林市藏
霊熱浸透治療院

有望なる
フルーツ店に不景氣なし
電車待ち角
價格千六百五十弗
千二百五十弗
千弗＝六百弗＝二百弗
以上は相當利益ある店

ルーミング投賣
二十室から百室まで
生活の安定を得られる格安の賣物あり

住宅投賣（日本人街）
七室家つき土地
價格八百五十弗　バウエル五百弗
六室家屋グレージ附
千二百弗　カドバ街四百弗
現金少額にて殘金拂込は容易
土地家屋賣登記公證
對白人交渉通辯代書
晩市バウエル街參參貳
公認　奥村事務所
電話シーモア二八參貳
ハイ三〇六三アール

中込所
晩市　古屋商店
ミッション方面　商會
ヘネー方面　都
田中忽七
所
電話シーモア二九三三

ハッスハッブスヤード
サーデス日本人部主任　山田

ハッブス摘み
來る二十八日から愈開始に決定致ました
摘賃は自人同樣
一斤一仙二厘五毛
出發は廿五、廿六の兩日
往復及賃金は自動車二弗、電車二弗十仙、何れでも御希望により決定致します
豫め何便、集合地、出發時間等の打合せがありますから二十三日迄に古屋商店へ御來店又は電話でお打合せ下さい
ヘネー、ミッション方面は二十七日のサンデーに出發時間其他はヘネー方面田中忽七、ミッション方面は都商會とお打合せ下さい

シンガーミシン
は鶴田商會で
▲ミシンを御求めになるには會社に信用ある鶴田商會より御購ひ下さい
▲眞面目な商會より御求めになれば故障があつた時直ぐ御用が整ひます
▲何種でもシンガーミシンを御買ひになれば會社の學校に無料入學して習得出來ます
▲數臺に限り大破格値段の見切品があります
バウエル街三九三
電話シーモア一九三一エル
自宅ハイ二八六五アール
鶴田商會
並プレス業東ヘスティング街七八二

涙の救ひ（3）

日高基裕（作）

『よく分りましたわ。何と云つても無駄していやら、わたしには分りません。ですけれど、今日初めてのことは、なんだか偶然ではないやうに思ひます。亡くなつた父がひきあはせたやうな氣がしてなりません。』

『——』

『父は、最後の呼吸を引き取る時でも、高梨先生のことを心配してゐましたわ。もう一度お目にかゝつて、お礼を云ひたいつて——』

『——』

『ところで、あなたは今、どこにゐらつしやるんです？　あたしはおきこのさきの、材木町に居りますけど——』

『僕は浦谷です。今日は、家庭教師に行つた帰りに、友人（雅時）をかけようと思つて、偶然あすこの自動電話にはひつたのです。』

『さうでしたか！　あたし、まだいろいろお話したいことがありますから、御迷惑かも知れませんけど——ちよつとお待ちんなつて下さいね。』

晴美はカウンターで電話を借りると、スヂナの支配人を呼び出して、たゞちに一晩だけ休ませて貰ふことにした。

『さあ、これでわたしも解放されました。どこかゆつくり御飯でも食べながら、いろ〳〵御相談いたしませう。』

晴美の心中には、すでにある決心が出來上つてゐるのだつた。

× × ×

厚木の第三女學校を見下す庫の上の二階家。その二階を借りてゐる晴美の部屋に、高梨吉一がわびしかな荷物を持つて同居するやうになつたのは、二人が逢つてから三日目の後だつた。

『あたし、こんな嬉しいことはありませんわ。今までの親不孝を、一遍に取り戻したやうな氣がするんですもの。』

『——』

『お父さんは、畳の上で死ぬことを、どんなに望んだでせう。だから、わたしが高梨先生のお孫さんのあなたに、少しでも孝行することが出來たら、これ以上の親孝行はないんですわ。』

晴美は貴重さう思ふのだつた。高梨安三の勢力に抗しかねて、晴美の父はある卑劣な手段に及んだのだつた。そして、それがいよ〳〵表沙汰にならうとした時、ひそかに手を廻して救つてくれたのは、その當の敵である高梨安三その人であつたのだ。

『あの時は、あたしも赤子供でよくは分らなかつたのですけど——父は、あれからすぐ東京に出てそれこそ死に身になつて働いたんです。でも、やつぱし運が無かつたんでせうね。お母さんと前後して、たうとう貧乏のドン底で死んでしまひましたの。』

『さうでしたか。しかし、そんなことのために、僕があなたのお世話になるなんて、なんだか厚かましいやうな氣がします。僕は、家庭教師さへやつてゐれば、どうにか學校だけは續けて行けるんですからね。』

『あら、いまさらそんなことをおつしやつちやいけませんわ。あなたの學費ぐらゐ、あたしがきつと稼ぎだして見せますから、あなたはたゞ一心に御勉強して下さればそれでいゝんです。』

『——』

その日からの晴美の毎日は、文字通りに苦闘の日の連續だつた。いくら人氣のある女給だと云つても、世間の不景氣といふものが晴美だけに見逃はないといふことがない以上、店で稼ぐ金額々々の衣裳の代かに、吉一の學費まで月々生み出すためには、晴美は想像外の辛苦をなめなければならなかつた。

御菓子
もなか其他
バウエル街三五七
鈴木菓子店
電話シー七九三五

月刊雑誌

雑記帳

女性の希望條件
東京有樂町會堂の結婚相談所が今日まで取扱つた女性の非通した二つの希望條件は「相手の男に才能があつて、將來出世を嘱望るものより現在就職してゐるもの」「酒癖の悪いのは特物」とある

神力無双術　擦療治
守屋式　熱浸透療法
男女婦病一切
バウエル街三九一第三、四號室
得業士　牛島治療院
電話シーモア五八五一
不在中はドグ四五六三アール

紙類及文房具卸商
晩市ホーマー街九九六
電話ツリニチー二五三一
COLUMBIA PAPER CO. LTD.

和洋御菓子
晩市バウエル街二三五
横山菓子店
電話シー六九四一

ミッションヘネー咨自動車
晩市綾　午前十時半　午後二時半
晩春坂市間定期
ミッション　發午前八時　五時　七時半
午後一時十分　十一時十分
郷宋特別乗車賃往復一弗九十五仙
Mission-Haney-Vancouver Stage
晩市アボッツ街四四五ロータスホール内　電話シーモア四九七〇
ミッション電話一三七

三日間スペシアル
（來る木、金、土曜　廿四、廿五、廿六日）
グランジオラスの花盛り
先づ家庭の經濟は心臺所から
先づお買物はユニオンから
（左記の品は全部保證付の良品廉賣）

池の尾（新巻）	三斤	九十五仙
櫻干鰯（セロフイン紙包裝）	一斤	廿二仙
ココア（フライスココ會社製品、二鑵分入）	一斤	廿五仙
太平煎（鮪の味付）	二鑵	十五仙
干丸鰯（新着品）	一斤	十二仙

△酒粕卸小賣　品切ぬ中に早くお求め下さい
晩市バウエル街四六九
何でも揃ふ　ユニオン魚店
電話ハイ三三五—三三六

ROBERTSON'S PURITY BREAD
ロバートソン
精製ブレードは
人体の建設素で
市場最上のブレードです
最寄りの店で御求めなられるか
ハイランド二二七一へ電話下さい

電話シー四五三三
晩春坂市バウエル街三八〇
昭和倶樂部
事務所用　電話ドグラス五五二三

サンセット飛行會社
株式募集
資本金二十五万弗
内　優先株　一五〇、〇〇〇株
普通株　一〇〇、〇〇〇株
優先株七万五千株は優先株三株に對し普通株一株をボーナスとする特點提供
日本は既に航空軍の勢力として第三位を占め通商航空界に其の優越を誇るも遠からざる地位に進んで居ります
本會社の株主諸君は千九百卅四年には太平洋を横斷の日本往復航空路經營者の一人となる
譯で此の距離は二十四時間にて到達の豫定であります
當學校の卒業者或は君々愛兒の何人か、此巨大な航空機を操縦する事となるかも知れません
本社は七万五千株と云ふものを保管し第二世諸君の此新しき就職口の機會を保有してゐます
ビクトリアにて欺詐防禦の下に登錄
サンセット飛行會社
會計幹事　田和博
（詳細の點は田和氏（西ブロードウエー一七六五電話ピユー七五二一エキス）へお尋ね下さい）

For eczema and Skin and Blood Troubles
△ツールブラッドは血液を完全に清淨しエクゼマや其他血液の不純より來る諸種皮膚病を治癒します
△バックレースオイントメントを同時に外部より迅速に顯はれます
▲エクゼマや病膚皮血液の故障には
ツールブラッド
オイントメント
最寄りの藥舗でお購ひ下さい
一弗五十仙

大工道具一切
晩市バウエル街三六八
秋山金物店
電話ドグ二三七

汽罐製造及修繕
電氣ウエルデング諸鍛冶仕事
タンク煙筒類見積をいたします
アレキサンダー街七五〇
ハイ九三五夜ケリー七〇五アール
Patterson Boiler Works

鮮魚、肉、青物
其他食料品一切
バウエル街三九四
ニウフイシマーケット
新魚市場
電話ツリニチー二九九六
夜間ハイ一三八八アール

AMERICAN MAIL LINE AND DOLLAR STEAMSHIP LINES
アメリカンメイル・ダラー汽船會社
日本行三等片道五五弗
船名　グラント　クリブランド　ジャクリン
出帆日　八月　九月　九月　北六日　一日　十六日
美府行チケット無料進呈、美味日本食、各船共日本人料理人及給仕があります　美港着地より本船行タキシー及荷物運搬等無料
晩市を出發すれば間に合ひます　出帆日（午前十時半）詳細は左記へ
電話シー九五二八×　日本人船客係　高橋保一
バウエル街三九六（ホテルウォールド一〇五番）
（不在中はシーモア三七八八）

▲鶴龜印白味噌飛切特等特約一手販賣
晩春坂市バウエル街三三七
蛭崎商店
電話ドグラス九九一

新強力殺虫液
人畜無害
專賣特許
フマキラー
蠅、南京虫、油虫其他害蟲退治
成程よく効くと一度使つた方なら誰方も申されます
晩市ダンレビー街一四三上西旅館内
大下回春堂加奈陀支店
電話ダグラス四七八五アール
發賣本舗　廣島市　大下回春堂本店

日本郵船C.P.R.
アメリカンライン
日本行船切符
C.P. Express Moneyorder
販賣代理店
横濱正金銀行預金
送金無手數料取扱
和洋食料雜貨精米
新西院市
西口商店
電話電壹六一—一八八五
自宅九〇九エッキス

視力檢定
眼鏡調製
（ステングス街配合塔前
ドミニオン建物内二〇二）
視力專門醫師ノックス・ハンプリー
電話シーモア七六〇三
診察時間　午前九時より午後六時まで

ハクマイ印日本米宣傳のため「値下げ販賣」
▲肥後特等白米　百斤　三、九五▲同　五十斤　二、一〇
▲防長一等白米　百斤　三、六〇▲同　五十斤　一、八五
△お買上の後御氣に召さぬ時は直ぐ現金と引替快よく引取り致しますして決してお客樣に御損はかけません
△市内は電話をお掛け下されば直ぐ配達致します
現金で安く買へる店
東（ステングス街六四九
米屋商店
電話ハイランド八八九エル
649 Hastings St E Vancouver, B.C.

ボーイスカウト諸君
オフイシヤルボーイスカウトモデルが出た、スカウトのクレスト（緑と赤）付スタンド　其他制品一切付
特價　卅九弗五十仙
地方送料無料
晩市メーン街壹壹貳
電話ダグラス五五五九
ターメー自轉車店

不老回春—最も正しい
精性力の補給法
不老の奥支那は何を語るか？
學理で解かれたニンニク成分
ニンニクで作つたオセロの特効……
オセロはホルモン促進作用隨一の折紙付
强精・胃腸・榮養の三重奏
オセロ　定價　一、二〇　二、〇〇

革命的新藥の發見
急性慢性〇〇疾にケンゴール
◇九州帝大旭博士—世界に發表
「〇〇病は適當なる銀劑の局所療法によつてその目的を達することを得」
ケンゴールの主成分プラオン銀は製造至難とされし「イヒチオール」銀と殺菌、深達作用に定評ある「コロイド」銀の合成したるもので効力迅速、消炎、殺菌、深達作用に於て他藥の及ばざるものです
急性、慢性、婦人用の三種あります
コロンビアレコード
ポリドール
晩市バウエル街三三一
新見商會
電話ダグラス壹壹貳

快速記錄的快速力
CANADIAN PACIFIC STEAMSHIPS LIMITED
横濱へ　神戸へ　長崎へ
同れも太平洋上の巨船です蟲の上を走る樂園とは本社船へ乘つて初めて知る夢實です
安全
少し位の時化（レケ）ではビク共致しません
滿人小供の旅行に特に安全です
出帆
八月廿六日ルシア
九月九日シャバン
九月廿三日エシア
十月七日カナダ
表
ハホノルル寄港
便利
船室は各船共最上の所を選び清潔です
寢臺はスプリングマトレスです
日本食の用意があります
各船共日本人が乘組んでをります
三等の待遇は特に注意して居ります
今回特に日本人コックを上乘せします
二名を乘船致させましたから日本人のお客樣には純日本食を差上ます
詳細は左記へ下記へ願ひます
船賃
ジャバン　排水噸三九〇〇〇　總噸數二六〇〇〇
カナダ　排水噸三三〇〇〇　總噸數二二五〇〇
エシア　同　一二五二〇〇　同　一六八〇〇
ロシヤ　同　二五二〇〇　同　一六八〇〇
加奈陀太平洋汽船會社
SETO MORE
Pacific Passenger Agent
CANADIAN PACIFIC (Ocean Traffic
J. J. FORSTER
Steamship General Passenger Agent
Vancouver, B. C.

新作講談　お江戸裏町

中川雨之助作
荒川芳三郎繪

脱路

＝第九十三回＝

「亀之助といふ人は、時々あたしの呼んで、以前から厭なことを言ふので、好かぬ男だと思つてゐました。今夜も、何処の「花園」から口が脳つて行つてみると、客は亀之助で、兄さんが大事だと思つたら言ふことを聞け、聞かなければ兄さんを殺人する、若し兄金吾は偽りで、實は楽金郎といふ者だらうと言はれた時、あまりの事に、あたしは吃驚して口も利けなくなりました」

糸次のその話を、ちつと聞いてゐた林之助、やがて面を上げた。

「金吾郎の秘密を、どうして亀之助が知つたか、それを亀之助から聞かれたか――？」

「いゝえ、聞く間もなにもありませんでした。座敷に居ると、隣にからむで、いきなり呂らしい真似をしかけるから、思はず座を逃げ出すと追つて来て喚き三言、さういつて脅かされたので、只もう兄さんの身の上が心配で慄ひ上つてしまひました」

「それはもつともだ。そして金吾郎は、何事も其を御存知無いのか知らん――」

「さあ――あたしも、先づ兄さんに云つてみやうかと思ひましたが、兄さんに、それだけの話をする男振、とてもわたしにありませんもの。お願ひです林之助さま、鶴枝さん。あなた方のお力で、兄さんの脱れられる工風はありませぬか」

「亀之助は、明日の晩、あたしの秘密を聞いた上、殺人をするとも言つてゐました。兄さんの秘密を楯に、あたしを自由にしやうといふ恐ろしい思ひの男です――」と、糸次は泣き入つた。

「なんとか他に、金づくかなにかで、鶴枝を切り抜けられぬものでせうか」

女同士の、鶴枝はさういつて林之助に縋る。

「明日の晩――そして約束の場所は？」

林之助は呻くやうに言つた。

「やはり有川町の花園で――？」

「明日の晩、花園へは行かぬ方がよい。その方がお身の為ぢや」

「でも、行かなければ、亀之助は殺人するに決つてゐます」

「だから、金吾郎を救ひ、御身の脱れる工風をすればそれでよいのだ」

「そんな豆い工風が、あるでせうか」

「たつた一つある。それは…？」

といふと、林之助、あたりを見廻して聲をひそめた。

「亀之助を斬つてしまふのだ。それよりほかに途は無い」

「そんな事をして頂いて、若し、あなたに災難が降りはしないでせうか」

さういつた糸次も無論、驚きと心配とに息をはづませる。

歌つては居られぬ、鶴枝も、胸を不安に浪立たせる。

「金吾郎は、我々夫婦の恩人だ。その恩人の危急を知つて、棄て置くことはできぬ。なぬに、相手は高が町人、決して案じることは無い」

思ひ～の考へに、胸が塞がつて、暫らくの間、三人は歌つてしまつた。

苦しみの間に悶へる糸次に、いまの林之助の言葉は、一條の救ひの光を投げ與へたものであつた。

「林之助さまには狐の毒でも、亀之助さへ世の中に居なくなれば、兄さんも安心して明かるい世間を渡つて行けるのだ」

さう思ふと、もう亀之助の血みどろで倒れた姿が、彼女の目の前に現れて来たりする。

一羽の鶴が、何處かで楊揚の鳴け方を鳴いた。

＝都々逸＝

このまゝ別れて、いつまた逢へる、あてのない目へ、雨が降る

◇

ほんぜにさうなら、嬉しいけれど、逢へる目だけへ、結つた髪

◇

日本行商組合取次仕り候
雑貨食料品
エキスプレス
晩市パウエル街四五三
電話パイ四八九　堀善商店

公認
パウエル藥店
パウエル街三九九
電話シー七五〇二
シロウと婦人の共同の藥店
599 Powell St. Vancouver, B. C.
藥の調合
Powell Drug Co.

洋服裁縫
クリーニング
プレス
直し物は特別大勉強にて可仕候
晩市パウエル街三九七
齋藤洋服店
電話シーモア一九三一

皆様の名畑運送社
パウエル街四七七（福島牛乳店二階）
薪石炭販賣
電話ハイランド六二三九
宮本エルエル

男女着類一切
澁谷商店
パウエル街三七四＝三七八　電話ダグ五五二五

高等南京料理
日本人諸君の御來店を歡迎仕候
晩香坡市パウエル街二五二
新北京
電話シー五七七四　同三五一七

●高等南京料理
コックは此の道の腕きゝで料理は貴様のお口に合ふやう
美味に調理　値段は大々的勉強
晩香坡市パウエル街三八二
新南京樓
電話シーモア七八七五

新吸著劑
アドソルビン＝Adsorbin
アドソルビンは消化器疾患に對する吸著療法を行ふ理想的藥劑にして本劑が下痢的疾患に對して偉効あるは云ふに及ばざるも慢性便秘に對しても亦有効なるは一見不思議なる作用にして頗る興味ある事實なり、即ち本劑が腸内容に混じて一定の水分を吸着保持するとき軟便が爲に硬化するは勿論、硬便時に於てもアドソルビンが吸著保持せる水分を放たざるが爲に一程度以上の便硬化を防止するにあり、されば下痢、便秘何れに際しても共に腸内容を適當の硬度に保ち便通を整正すと云へり、又本劑は必要に應じ如何に大量を服用するも副作用なく全く食慾をも減退せず、近來の新藥劑なり
適應症　下痢（急性慢性胃腸炎、腸チフス、腸結核、小兒下痢）便秘、藥癖疹、鼓腸症、食餌中毒、藥物中毒
寫眞現像、燒付迅速丁寧
誠心誠意
晩香坡市パウエル街二四九
誠心堂
電話シーモア四八八四
249 Powell St. Vancouver.

パウエル街二四九
電話シー四八八四
自宅ドグ四六七四エキス
石炭販賣
誠心堂内
伊吹運送社

生菓子
カステラ
晩市パウエル街三九二
住よし
電話シー四四七五

助産婦案内
パウエル街二〇三
助産婦
田邊よし子
電話ダグラス一六八

パウエル街三一六
ライオンルーム
助産婦
渡邊糸子
電話ダグ四六七二アール

各種ケーキ類
特に日本人向きに調製致します
洋菓子類一切製造
晩市内は多少に拘らず配達します
パウエル街三四二
パウエルベーカリー
布田忠一
電話ダグラス五五三一
自宅マーポール六〇七エル

パウエル街二四四
小澤靴店
電話シー二二二〇

パウエル街二二九
千鳥
電話ドグ五五七八
嶺田玉子

ゴーア街一二〇
樂々
電話ダグ二七〇六

鍋燒うどん、そば、すし
どんぶり物一切出前致します
パウエル街二五〇
天狗
電話シー三五三八

御手輕
御料理
アレキサンダー街三六二
電話ダグラス七二三
吉野

パウエル街三二三
鈴蘭
鈴子
電話ダグラス五五一五

御めし丼物一切
毎朝七時開店
晩市パウエル街二四三
安い御飯は
御めし目さまし
電話シー五八二四

パウエル街二五一
一ぷくで

御會食に
御招宴に
ゼヒ
どうぞ
南京料理
富士

鳥類卵
種々御注文に應じます
豆腐類
晩市ゴーア街二二六
宮崎豆腐店
電話ドグラス四六七三エル

和洋雜貨食料品
漁船用具類一切
ボートエレントン郵便三二
岸本商店
P. O. Box 31
Port Essington, B. C.

●魚類
●肉類
●青物類
●カマボコ
●和洋食料品
パウエル街二六二
茶木魚店
電話ドグラス五五四二

諸種製材
御入用の節は日本人販賣人山崎又は家に御面談下さい
新西院
モハーク製材所
Mohawk Lumber Co.
New Westminster, B. C.

ピクニックに御旅行に……
寫眞機の携帯をお忘れなく……
▽イーストマン　コダック　各種
▽獨逸製ツアイスアイコン
現像燒付　迅速丁寧

一歩進んだ新しい眼藥
スマイル　Smile
美眼にはスマイルは近代化學の生んだ素晴らしい美眼藥です、之を用ひれば醜い眼の惱みは一掃され、ウットリ見惚れる瞳が得られます
健眼にはスマイルは眼を美しくするばかりでなく、シミす痛みす、眼の疲れを癒し、恐ろしい眼病の豫防と治療にもその効果を以て大評判を受けて居ります
ラジオ、蓄音機、レコード
ビクター會社日本人間一特約店
パウエル街三〇一　電話ダグラス五五
クスリ　化粧品
大正堂
みかご運送店……晩坡坡、スタブストン間　電話スタブストン二

新荷御案内
◎特製丈夫向の履物類
△ゴム裏製
大人向　十字緒　一足　三十仙
小人向　同　一足　廿五仙
大人向　日本緒　同　廿五仙
△麻裏製
大人向　十字緒　一足　廿五仙
小人向　同　同　二十仙
大人向　日本緒　一足　廿五仙
◎此の外スレッパー類は種々取揃へて大勉強に御願ひ致します
品質の選良
價格の低廉
香村商店
パウエル街二六九　電話ドグラス九二

輕快な春のお支度は
常に大勉強中の弊店で
パウエル街三二九
電話ドグ一七四七
宮崎商店

御移轉又は御歸國の際の是非更生の前川へ
時節柄大々勉強
日本行各船切符取次
晩市パウエル街三四四
優良石炭
前川運送舍
電話シーモア七六六四

男女子供靴一切
パウエル街三三八
電話シー八六一九
住宅東カドバ街七九一　パイ九二七エッキス
加藤靴店

爛れた有閑マダム 愛慾亂倫の果

男は一年半、女は六ケ月の懲役を求刑される

大阪心斎橋の百萬長者カクテル屋[illegible]氏の妻[illegible]子（[illegible]）と元大阪府警部佐藤[illegible]迫[illegible]両名に[illegible]の罪の裁きは四日朝九時五十五分大阪地裁刑事部、[illegible]判事の[illegible]で[illegible]大阪地裁[illegible]

傍聴人殺到

[illegible]下は多くの人の[illegible]で[illegible]の[illegible]陸[illegible]大法廷に[illegible]のほかに天[illegible]の[illegible]しめら[illegible]の[illegible]の[illegible]のように[illegible]の[illegible]の[illegible]の