大陸日報

東京特電

TAIRIKU NIPPO
(THE CONTINENTAL DAILY NEWS)
PUBLISHED BY,
TAIRIKU NIPPO SHA LTD.
213 & 215 CORDOVA ST. E.
VANCOUVER, B. C

本紙定價（前金）
壹ヶ月七拾五仙
六ヶ月
四弗貳拾五仙
壹ヶ年
八弗貳拾五仙
發行所
株式會社
大陸日報社
社長 山崎鄕
電話バンクーバー市東カ街二一五五三三
電話ケ四六六九アール

紙はり（壁紙張替へ）小林 東カドバ街二六一 消防業務向

◆東亰発◆

極東問題と日米關係(五)

法學博士 大山卯次郎

右の(二)の條約に就き米國政府は一九〇八年(明治四十一年)の第一ルート協約によるその廢止を申せるも、以て日國の對支政策が決して單純な商業的のものでなく、多分に政治的性質を有することを知るに足るべく、其の態度の干渉なことは今も昔の如くに對する感があるのである。尤も米國は一九一七年(大正六年)六月の勞働代表ルンシング協約により「軍事的關係に近き國際間には特殊の關係を生ずる事を承認し、從つて米國は日本が支那に於ける日本の位置に接續する地方に於て特殊の利益を有する事を承認す」との旨を約したことはあるも、これは非常時と云ふ特別の場合のため除外なくせられたものにて、好んでこの點に出たものにあらざることは容易に推知し得らるゝ所である。現にルンシング氏は後に至りこの協約を無價値のものにせんとした程、一九一八年(大正七年)米國上院外交委員會に於て證言の際に對し、日本が支那に於て有する特殊利益中には政治上のものにあらざる旨に政治上のものにあらざるものにあらずと答へたのみならず、米國は日本が戰時中支那に於て關東州國の不在中隙に乘じたのを快からずとし、一九二一年(大正十年)より一九二二年(大正十一年)に亘るワシントン軍縮會議に於て、日本をして支那に於ける一切の行動を束縛せしめんとせし、先づ海軍力(航空母艦)に對する英米日の比率を定むるにより、更に於ける英米日の兵力量を五・五・三の比率とするとにより、更に於ける英米の兵力の制限を強化し、新たに日、英、米、佛の四國條約を締結するとにより、從て日英同盟を解消せしめんとせし如き努力したものであつたことは、今なお世間に新なるところである。

（續く）

新外相抱懷の我が外交政策

一九三五年の危機に備へ躍進的外交へ邁進

新任初の閣議終つた廣田外相は十九日の曉で、我が外交のとるべき方途に就き、其の抱負經綸を披瀝して各閣僚の諒解を求めたが、外相の所懷概略的外交を目指して邁進する事になつたが、外相閣僚の外交政策は、一九三五年の外交危機に有効なる準備工作をして、次の根本方針により外交刷新を圖らんとするは、外相目下の所信によつて明白である

根本對策

は一九三五年外交危機への對策、滿洲國の健全な發展を列國に認識させる外に方策はない、力充實は一九三五年の外交危機に際して、我が公正な主張は唯一の保證で、國防充實、國家經濟力の充實、輿論の統一こそは、現時の最必要事で、(一)滿洲政策——滿洲國の問題解決に關しては積極的探知を與へる事は一九三五年に對する對支政策——一九三五年は我が外交危機のみならず、滿洲國の健全な發展に計上大藏省に要求した、ジエネヴア・總領事館を設置したのは聯盟脫退後も聯盟の事業に米露同樣、非聯盟員として協力し聯盟の情報蒐集の爲めだ、ジエネヴア總領事にはベルギー大使館横山參事官が確定的である

英米露に對し

て日支間の平和維持の根本方策を講ずるを原則とす、特に米國は日支間の不和維持を絕對に介在する戰爭不安を一掃すべし、同時に米國の對支經濟的野心は滿洲の門戶開放の實力を必要とす、對しては個別的シムラ會商には列五主義的方策を以て應じ、英國に對しては北鐵交渉の圓滿解決に努力し、同時に我が貿易政策を幹部市場獲得に於き、中南米、アフリカ、印洋等との經濟提携に努め、進んで滿支兩國の經濟建設に關する最も有効なる協力を爲すべく努力す

日英通商

關係の調整に努め、露國に對しては北鐵交渉の圓滿解決に努力し、同時に我が貿易政策の重點を幹部市場獲得に於き、中南米、アフリカ、印洋等との經濟提携に努め、進んで滿支兩國の經濟建設に關する最も有効なる協力を爲すべく努力す

露國極東軍備

ドシ〳〵充實を圖る

ソビエットは最近北鐵交渉行悩みとなると共に、極東軍備の充實を計つてゐると共に、其筋で傳へられる、即ちソビエットでは戰時編成の約十ケ師團を北滿國境から浦鹽にかけて配置し、二十數箇の超重爆撃機を要所々々に配置してゐる、この空軍は東京、大阪の如き重要都市や新京、奉天等の滿洲重要都市を行動範圍内に含むもので、更に滿鐵には滿水經十二箇の建造を終つたと傳へられてゐるが、是れは羅津から裏日本への航路を完全に封鎖するもので、ソビエットの極東軍備は自國防衛の爲めのみと解されぬ實狀にあり、軍部では重視してゐるが、廣田新外相はソビエット事情に精通し、對支政策として或種の方策を考慮し居る樣である

我聯盟事務局

脫退に伴ひ根本的改革

ジエネヴアに總領事館設置

外務省では聯盟脫退に伴ひ在パリ聯盟帝國事務局と在ジエネヴア聯盟事務局組織を根本的に改革に決し、パリ事務局は國際會議事務局と改稱し、當分伊藤述史氏を局長に任じ、ジエネヴア出張所は之れを廢止し、米國式に總領事館を新設し、總領事一名、領事二名、書記官二名を配置する事となり、その新設費十三萬圓を外務省豫算に計上大藏省に要求した、ジエネヴアに總領事館を設置したのは聯盟脫退後も聯盟の事業に米露同樣、非聯盟員として協力し聯盟の情報蒐集の爲めだ、ジエネヴア總領事にはベルギー大使館横山參事官が確定的である

軍縮會議全權團任命

十月十五日一般委員會開催

軍縮會議は十月九日理事會、十月十五日一般委員會が開催されるが、會議續行されるや否や疑問視されるも、休會に際し決裂の汚名を避ける爲め、一九三五年の第二次ワシントン會議に結びつけるのでないかと見られる點で政府では慎重な態度で臨んでゐるが近く次の樣な全權團の任命ある筈——全權ベルギー大使佐藤尚武トルコ大使武者小路公共、陸軍少將森田宣、海軍中將長谷川清△隨員外務省加藤、安藤、寺崎各書記官、陸軍省西原少佐、清水大尉、海軍省洪少將、岡中佐、柳澤少佐

我聯盟事務局

脫退に伴ひ根本的改革

ジエネヴアに總領事館設置

外務省では聯盟脫退に伴ひ在パリ聯盟帝國事務局と在ジエネヴア聯盟事務局組織を根本的に改革に決し、パリ事務局は國際會議事務局と改稱し、當分伊藤述史氏を局長に任じ、ジエネヴア出張所は之れを廢止し、米國式に總領事館を新設し、總領事一名、領事二名、書記官二名を配置する事となり、その新設費十三萬圓を外務省豫算に計上大藏省に要求した、ジエネヴアに總領事館を設置したのは聯盟脫退後も聯盟の事業に米露同樣、非聯盟員として協力し聯盟の情報蒐集の爲めだ、ジエネヴア總領事にはベルギー大使館横山參事官が確定的である

前支那公使の追悼會

前日支那公使汪榮寶は去る七月十八日逝去し、九月十八日北京の自邸に於て葬儀が行はれる事になつてゐるが、同公使は多年日本に在勤した關係上、日本朝野各方面に多數の知人を有してゐるを以て、遠く我が朝野の知人が參列となり、十月十八日を期し丸の內工業俱樂部で盛大な追悼會を開催する事になつた

各大公使に就任挨拶

廣田外相は午後二時官邸に英國大使以下各國大公使並びに代理を招き新任挨拶をなした

御禮

謹啓、秋冷之候各位愈々御多祥の段慶賀の至りに存ます陳者過去數年間世界未曾有の大不況にも不拘世界に名高き當加奈陀サン生命保險會社と、弊所とを、信用し續つて御契約下されし爲、吾社の加奈陀西部四州最大多額勸誘員として過去壹ケ年間

（加奈陀西部四州マッコレークラブ）
副會長
（自一九三二年七月 至一九三三年七月）

中野庄輔

の名譽を保ち得ました事は各位御援助の賜と深謝致ます何卒今後共倍舊の御援助と、御鞭撻の程を、事務員一同と共に愈重にも御願ひ申上ます

加奈陀サン生命保險會社代理店
一九三三年九月一日
加奈陀サン保險加入者在加同胞
各位
中野保險事務所員一同

シアトル住友銀行

定期預金 六ケ月以上年三分
特別定期（十ケ年満替不要）年三分
貯蓄預金 年三分
月掛貯金 六ケ月以上年三分七厘

米金預金 日本向定期爲替手形六ケ月以上年三分七厘

日本向送金手形、郷里送金は左記のローヤル銀行支店にて御取次致しますから精々御利用下さい
晩香坡イーストエンド、ステヴストン、ニューウエストミンスター、マーポール、ラドナー
カムバランド、ヴイクトリア等

ローヤル銀行

メーン街及びハスチング街角

▲預金▼
總ての銀行取引には當ローヤル銀行とお決め下さる樣御願ひ致します、當行では皆樣に充分滿足を御與へする事が出來ると確信して居ります

▲送金▼
多數の日本内地銀行と取引して居る當行では日本送金相場を非常に勉強して居ります事は既に皆樣の御承知の事と存じます當行では日本人事務員を雇用して居りますから日本人の取引には非常に便宜で殊に地方に在住なさる方では邦文の手紙で諸用を達する事が出來ます

▽▽總資産 七億弗
資金及積立金 七千一百萬弗

横濱正金銀行

シアトル支店

●資本金 壹億圓
●積立金 壹億二千壹百二十五万圓

○郷里送金—無手數料ニテ日本内地、滿鮮、其他へ迅速且ツ確實ニ送金致シマス
○普通送金—送金手形或ハ電信爲替ハ世界各地向取組ミマス
○米貨定期爲替手形—利息、六ケ月以上年三分七厘
○英貨定期預金—弊行桑港支店ニ御取次致シマス利息ハ六ケ月以上年三分デ弊店御取次ノ日ヨリ附ケマス
定期預金證書又ハ定期爲替手形ヲ擔保トシテ貸出ノ御便宜ヲ取計ラヒマスカラ御遠慮ナク御相談下サイ

シャンテクラーシガレットペーパー

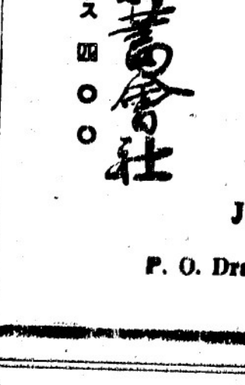

シャンテクラーシガレットペーパーを使用するに限ります、シガレットを御自身で御巻きになる誰方にも是が一番よいと御高評を得て値段も他と違はないのですからシャンテクラシガレット紙をお試用下さい
自動組合せ式 五仙 大包

THE ROYAL BANK OF CANADA

East End Branch
Vancouver, B. C.

▲預金▼
總ての銀行取引には當ローヤル銀行とお決め下さる樣御願ひ致します、當行では皆樣に充分滿足を御與へする事が出來ると確信して居ります

▲送金▼
多數の日本内地銀行と取引して居る當行では日本送金相場を非常に勉強して居ります事は既に皆樣の御承知の事と存じます當行では日本人事務員を雇用して居りますから日本人の取引には非常に便宜で殊に地方に在住なさる方では邦文の手紙で諸用を達する事が出來ます

▽▽總資産 七億弗
資金及積立金 七千一百萬弗

ローヤル銀行

メーン街及びハスチング街角

THE SUMITOMO BANK OF SEATTLE

802 3rd Ave., Seattle, Wash.

シアトル住友銀行

定期預金 六ケ月以上年三分
特別定期（十ケ年満替不要）年三分
貯蓄預金 年三分
月掛貯金 六ケ月以上年三分七厘

米金預金 日本向定期爲替手形六ケ月以上年三分七厘

日本向送金手形、郷里送金は左記のローヤル銀行支店にて御取次致しますから精々御利用下さい
晩香坡イーストエンド、ステヴストン、ニューウエストミンスター、マーポール、ラドナー
カムバランド、ヴイクトリア等

The Yokohama Specie Bank

822 3rd Ave., Seattle
Phone Elli. 3575 P.O. Box 1917

○郷里送金—無手數料ニテ日本内地、滿鮮、其他へ迅速且ツ確實ニ送金致シマス
○普通送金—送金手形或ハ電信爲替ハ世界各地向取組ミマス
○米貨定期爲替手形—利息、六ケ月以上年三分七厘
○英貨定期預金—弊行桑港支店ニ御取次致シマス利息ハ六ケ月以上年三分デ弊店御取次ノ日ヨリ附ケマス
定期預金證書又ハ定期爲替手形ヲ擔保トシテ貸出ノ御便宜ヲ取計ラヒマスカラ御遠慮ナク御相談下サイ

●資本金 壹億圓
●積立金 壹億二千壹百二十五万圓

横濱正金銀行

シアトル支店

SAVINGS WILL LEAD TO PROSPERITY

金壹弗以上御預入の方には此貯金箱を御貸申上ます

右確實御便利に御取扱致候間多少に不拘御用命の程願上候

貯蓄預金
當座預金
日本送金
火災保險
自動車保險

晩香坡市パウエル街三九八
日加合同貯蓄會社
電話ダグラス 四〇〇

JAPAN AND CANADA TRUST SAVINGS CO.
P. O. Drawer 130
398 Powell Street
Vancouver, B. C.

コロンビアマッチ

を御試用あれ、上等の眞直な木目の木で造られ頭部は固く附着して居ますから外のマッチの樣に飛んでしまふ樣な事はありません、火附が好く充分滿足を得られます
家庭サイズ 五十本入 ポケットサイズ 四百本入
晩市及ヴイクトリア
スミスデビッドソリン エンド ライト 會社
SMITH DAVIDSON & WRIGHT, LIMITED

世評の高き グツドイアータイヤ

長外自動車附屬品一切大特價で御用命に應じます
邦人唯一のグツドイアータイヤ特約代理店
晩市アレキサンダー街ゴーア街角
日本オート
電話ダグラス 二八九九

良い品をお安く

皆樣の 古屋商店

西へスタングス街四六

關西で一番評判のよい マルキン醤油

關東醤油界の王 キツコーマン醤油

一番名前の知られた優等醤油

名前より實質で賣れる マルツル醤油

入目が多く 値段が安く 一斗一升入
それで味ひは 天下一品 一升一升入
景品付 現金 二弗九十五仙
九升入 現金 二弗三十仙
九升入 景品付 現金 二弗九十仙
電話レーモア貳九參參

海舟の手記(一)

田島淳

◇

軈の出るまで、なほも新しい書物を繙き始めた。

傍に忘れられた手燭りは、つくの/\に、炭が崩れ落ちて、周囲の湯沸かしが一人をられたまゝ殘つてゐた。

◇

氷川の森を渡つてくる風が、ひつそりと室に閑窓の周圍を揺すつた。

寒さ、空腹に堪かれたオランダ皆の鉛のはぐれる音がした。

夜が更けるに從ひ更に寒かつた。

突然、床に敷かれたオランダ皆の鉛のはぐれる音がした。

靜寂で閑散された部屋の中には、何物かが蠢ひかぶさつてくるやうな不安が感じられた。

◇

海舟は頭大鍵を手にすると、立つたもや地球儀を眺めた。

——これは、どうしても、幕府と徳川家の運命を決する時だ。

海舟は地球儀を廻してみた。

——英國の支那に對する態度と、佛國の支那に對する態度の違ひを見た。

イヤリスとフランスとロシアとの勢力が見られた。

更に地球儀を廻すと、……米國と西班牙との戰ひではない。イヤリスとフランスとの爭ひだ。いくら考へ直してみても此の國の爭ひだ。

◇

海舟は地球儀を廻してみた。

——佛國の支那では官軍と幕府軍の爭ひだ。

イヤリスとフランスとロシアとの勢力が見られた。

——これは、どうしても、幕府と徳川家の運命を決する時だ。

海舟は地球儀を廻すと、立つたもや地球儀を眺めた。

◇

海舟は頭大鍵を手にすると、立つたもや地球儀を眺めた。

——佛國の支那では官軍と幕府軍の爭ひだ。

イヤリスとフランスとロシアとの勢力が見られた。

——これは、どうしても、幕府と徳川家の運命を決する時だ。

海舟は地球儀を廻してみた。

——英國の支那に對する態度と、佛國の支那に對する態度の違ひを見た。

イヤリスとフランスとロシアとの勢力が見られた。

更に地球儀を廻すと、……米國と西班牙との戰ひではない。イヤリスとフランスとの爭ひだ。いくら考へ直してみても此の國の爭ひだ。

◇

海舟は頭大鍵を手にすると、立つたもや地球儀を眺め

婦人家庭

皆さん御自分の體格を御存じ

衣服に凝る身をやつす前に先づ見直して下さい

なほ衣裳に凝る身をやつして痛苦が非常に短いことです。外人の身體では、大体七分三分することが出來ます。腰を中心にして上に三つ半、下に三つ半になるのですが、これが日本人の場合ですと腰から下へいつてちやうど一つ分位不足なんです。ですから和服を着た場合には左程目立たないのですが、洋服を着ると身體の線がはつきりあらはれるのでムシリがひどく下にドがつてゐるやうに見える結果になるのです。

◇

それから永い間すわつたことと、内股に歩いた習慣から膝がいくぶん内側に曲つてゐます。そして膝小僧が飛び出しました。これは膝を折り曲げた結果こゝの筋肉がゆるんで了つて、膝をのばした場合に飛び出るのでせう。

◇

大体近頃の洋服の流行はこれ等の体格の缺點を救つてくれますが、さらに私達は自分の体格に合つた形を見出すことにつとめなければなりません。

◇

次には体操も御存じのやうに、退屈なものや、苦しいものは續きません。そして常に姿勢を正しくする習慣を養ふことです。

◇

くびを眞直におこして胸を張り、お腹を引つこます樣にしなければなりません。和服の場合に嫌はれるハト胸の出つ尻こそ洋服にふさはしいものです。常に姿勢を正しくすること、谷間の美容運動によつて、出來るだけ美しい形をおつくりになるやうにおすゝめします。（川島理一郎氏談）

花嫁學校を全國に作る

大日本聯合婦人會發企にて

大日本聯合婦人會がこしらへた「お茶の水家庭塾」は花嫁學校の先驅りや、夫婦圓滿法を敎へこまうといふのだ

姑にも文句がないお嫁を養成

だからその敎へるところも大體細くて四月には農繁期の簡易料理を六月はお姑さん操縱法のマッサージの練習に、日兒所を利用して育兒法、十月には衣更への研究、十二月のお正月料理の實習、一月には家庭簿記とかそろ〳〵卒業期だからお化粧、二月には一家一年の總決算の組方、そして三月に仕上げをかける

◇

それから花嫁として結婚戰線に入所させて一年間實地に家庭の切盛りや、夫婦圓滿法を敎へこまうといふのだ

◇

いまの若い方々の中にはすいぶん立派な体格をおもちの方もありますが、多くは武骨な東洋の體格法も、運動不足とでゆがめられてゐるやうです。先づ運動不足の結果、概して筋肉が發達してゐません。これは先づ洋裝にはかんばしくない事なのです。ことに和服にて育てられたなで肩やくびの筋肉の貧弱なこと、胸の薄いことは洋裝の効果をいちじるしく低つけます。

◇

そこで聯合婦人會作るところの町村婦人會と女子青年團が共同主催で

◇

さてそれから花嫁として結婚戰線に入所させて一年間實地に家庭の切盛りや、夫婦圓滿法を敎へこまうといふのだ

女給哲學

細君のお許しで朗らかなお客！

たまには脫線可なり

ピカデリー女給　冷子

千代？　え、私達千代よ、でも十七八歳位の中學生や、大學の學生の千代が居へ來てジンスキー飮んだり、踊つたりするのを知つてる、千代なんて思つたら間違ひよ、でもそんな人つたらつと下アを押して外へ出るぜ、突なんかちやうわ、飮んでる時位ね、可哀さうになるわよ、可哀さうになるわよ、でも十七八歳位の中學生や、大學の學生の千代が居へ來てジンスキー飮んだり、踊つたりするのを知つてる、千代なんて思つたら間違ひよ、でもそんな人つたらつと下アを押して外へ出るぜ、突なんかちやうわ、飮んでる時位ね、可哀さうになるわよ、

◇

ともう怒つてるの、親は田舍で銀行の頭取だつて、家は田舍で忌々しいのね、金持ぢやないけど、いゝソイツで、千代は可愛くて、それでの作らお許しを貰つて、わたし達ンとこで飮んで、女給さんに玩具を取上げられたり、自分で壞しちやつたりするの憐れなのね

◇

外で飮むのが憐れなんちやなくて實は お許しを出してくれたワイフの氣持が彼氏等を朗かにしてゐるのね、こゝが大事だわ、そんな風に浦安家庭だつて、家庭と云へば玄關があつて、客所があつて、納君がゐて、千代が遊んで、同じレコードがなつて坊や行つてらつしやいつて、坊やお歸んなさいつて……私だつてそれが毎日ぢや ないうちにそんなこと云つてるわ、餘程嬉しいのね、金持ぢやないけど、いゝソイツで、千代は可愛くて、それでの作らお許しを貰つて、わたし達ンとこで飮んで、女給さんに玩具を取上げられたり、自分で壞しちやつたりするの憐れなのね

◇

外で飮むのが憐れなんちやなくて實は お許しを出してくれたワイフの氣持が彼氏等を朗かにしてゐるのね、こゝが大事だわ、そんな風に浦安家庭だつて、家庭と云へば玄關があつて、客所があつて、納君がゐて、千代が遊んで、同じレコードがなつて坊や行つてらつしやいつて、坊やお歸んなさいつて……私だつてそれが毎日ぢや ないうちにそんなこと云つてるわ、餘程嬉しいのね、金持ぢやないけど、いゝソイツで、千代は可愛くて、それでの作らお許しを貰つて、わたし達ンとこで飮んで、女給さんに玩具を取上げられたり、自分で壞しちやつたりするの憐れなのね

◇

つて若い學生でカフエーなんか歩くの大抵田舍の人ですもの、家がないつてことは隱れ家だしんだわね、飮んで踊つてる時なんか踊つて細君にへの字の字をしてやるんだ一杯位か飮まなかなんだけど、ドアへ手をかけるとたに何今日と明日がどこか違つたものゝやうに良人に感じさせる安息所にしなければ家庭を。言葉遣ひ、手のつき方、お顏のつくり方一何だつていゝわ、一寸したことでも違つたとなれば、良人には大變な反響がある筈よ、違ふ？あなた切だから判るでせう、ねゝ

◇

つて若い學生でカフエーなんか歩くの大抵田舍の人ですもの、家がないつてことは隱れ家だしんだわね、飮んで踊つてる時なんか踊つて細君にへの字の字をしてやるんだ一杯位か飮まなかなんだけど、ドアへ手をかけるとたに何今日と明日がどこか違つたものゝやうに良人に感じさせる安息所にしなければ家庭を。言葉遣ひ、手のつき方、お顏のつくり方一何だつていゝわ、一寸したことでも違つたとなれば、良人には大變な反響がある筈よ、違ふ？あなた切だから判るでせう、ねゝ

◇

朗かなの？　朗かなお客つて決まつてるぢやないの、今日は公然と細君のお許しが出たんだ、ビールを持つて來い、こらツーなんて夜更ぢや、突もせずに、一分一秒の狂ひもなく運轉手だとして、現線も働かなくなつて、石に乘り上げるのもいゝし、

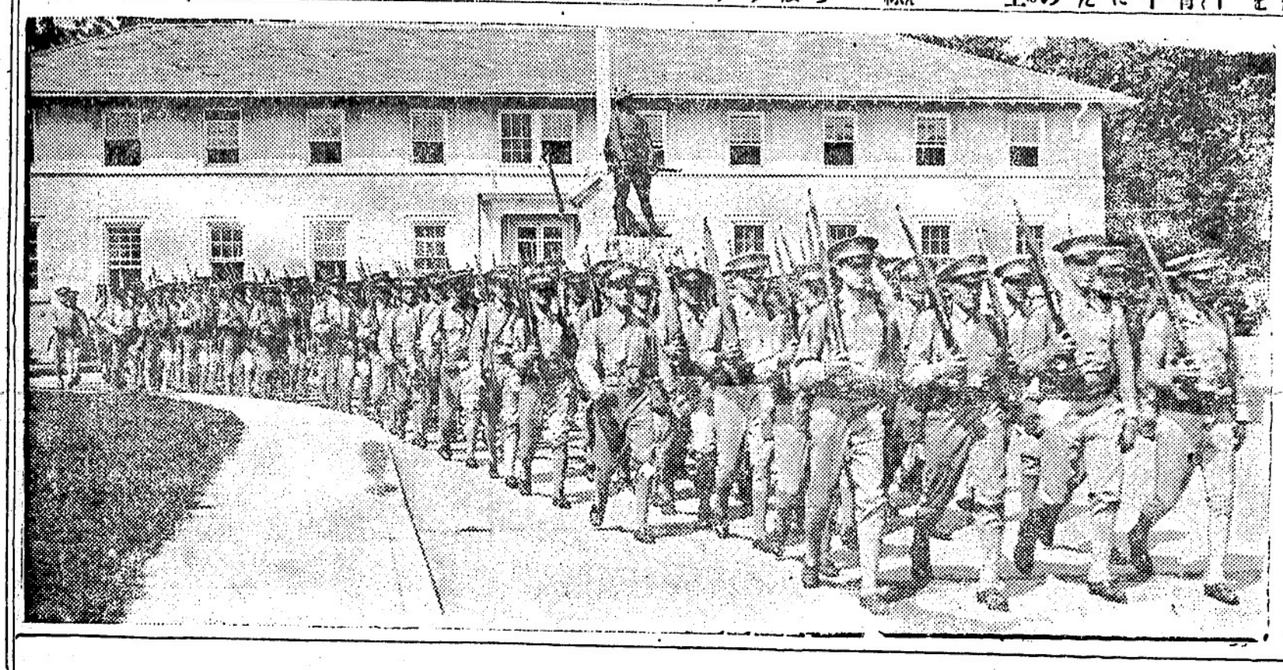

キューバの動亂に備へて米國陸戰隊一千以上は同國クアンチコに本部を置いて駐屯してゐる——寫眞は同本部から示威行軍に出發するところ

VANCOUVER THEATRE
SEY 852　WEEK COM. MON SEP 18
2 SHOWS DAILY 2·30 — 8·30
THE ROAD SHOW
Change Your Luck
AMERICA'S GREATEST COLORED REVUE
50½ ENTERTAINERS 50½
24 AFRAMERICAN BEAUTIES
CURTISS MOSBY'S FAMOUS DIXIE BAND
A RIOT OF MELODY, MAIDS & MIRTH
A NEW DEAL FOR ROAD SHOWS! NOTE THE PRICES! (tax inc)
NIGHTS 25·50·75·$1.00 MATINEES 25·50·75¢
SEAT SALE THURSDAY SEPT. 14 MAIL ORDERS NOW

「チエンヂユアーラツク」
北米最大の黑人團レビユー　五十人以上の大一座
來る月曜日　十八日より一週間（毎日午後二時半と八時半開演）
二十四人アフリカ系米國美人出演
有名なるカーチス・モスビー・デキシーバンド
▲畫間　廿五仙、五十仙、七十五仙、一弗▲夜間　廿五仙、五十仙、七十五仙、一弗
電話シーモア八五二　晩香坡劇場

News Sensation!

驚駭的記事!!! タッタ六弗（二九×四.四〇＝二一）

是が最上のグツドイヤー パスフアインダー ツレツド タイヤーの値段です

特價提供でも又勿論二等品ではありません
眞のグツドイヤー標準品でシユパーツイストコード全的保證付の品です

後悔先に立たずです

危險な古いタイヤーを我慢して使用する事は心配な上に決して費用の節約にはなりません

御求めあれグツドイヤタイヤーを此驚異的安價で

is the price of a first quality Goodyear Tire with Pathfinder tread . . . Not a "special" . . . not a "second" . . . but the real thing, a standard quality Goodyear tire made with Super-twist Cords, and fully guaranteed.

Don't let the day pass without getting rid of your dangerous old tires. You'll save money in the end, and a lot of grief, too, by getting new Goodyear tires now at the new sensationally low prices.

グリシング、オイリングは親切丁寧　修繕は完全にして
大勉強　ストアレージカーは月五弗

晩市ゴーアル街アレキサンダー街角

日本オート

電話ダグラス二八九九

一ケ年保證付 バタリー 特價 六弗
尙ほバタリーチヤーヂは七十五仙宛で放します

ゼネレーター特價提供 ボート用として最も完全なもの　特價 五弗

東京特電

けふ滿洲事變の二周年記念日を迎へ

東京では種々々催しで暖ふ

當時の司令官本庄大將の感想

（第一報）一昨年の今日、今日十八日滿洲の一角に突如つんざいた日滿の耳目を一擧に聚めた世界の耳目を聚めた國際問題を勃發せしめ遂に滿洲の山野を東洋永遠の平和の礎石たらしめつつある事變の發端となつた柳條溝の暴戻支那軍隊の我が守備隊に對する計畫的襲撃事件は、今日は形式的でない、眞に二千萬民衆の血と肉とを以て贖はれた、二年前に此の半分の冷酷があれば世界はあんな無駄をせずに濟んだであらう、現狀維持が國際間の最高正義を意味すると思ふのは形式論で內容から言へば流血するのが歷史の本質だ、此の內容形式と衝突せぬ集合法的に展開するのが平和を愛するもの、資格だ、滿洲國の獨立は東洋の平和維持を眞念する日本國家の本能的支持を得たのだ、之を東洋全體から見れば東洋道義の發現であり、偉大なる犧牲が惜しまれ第一線將兵の勇戰奮鬪の成果である收拾中の戰局の

戰死者三千

滿洲事變決算

本日陸省では滿洲事變の戰況決算に着手したが戰死者數は
二百三名
傷者
二千九百三十名
行方不明
三百三十名
戰死者三千二百九十九名である」

廣田外相聲明

（第三報）滿洲事變二周年に際し廣田外相は左のステートメントを發表した——

「凡ゆる問題に歷史的背景を下すには若干時間の經過が必要だ一昨年九月十八日の柳條溝事件突發し滿洲國の建設成つたが二ケ年を經て自他共に冷靜に返り其れ丈け切り離した問題ぜず全體の一部分として考へる樣にしたい、斯くて茲に國民と共に

カナダ號が故障で橫濱に引返す

船底に鐵板龜裂を生じ

橫濱出帆は四日遲れる

橫濱ドックの手で淨水夫を入れ破損の程度を調査したが船底の損傷は案外輕く入渠の必要ない事判明したので長さ二尺五寸、幅一寸位の鐵板の龜裂所に淨水夫により本の楔を當てがひ淺水を防ぎ得たので船內の乾燥を待ち內部からセメントを塗り航行出來る見込みが立つたので遲くも十九日午前五時迄にホノルルに向ふ事になつた

白鳥新公使は

日枝丸で出發

カナダ號故障の爲め同船で本日橫濱に引返した白鳥敏夫公使は九月二十一日發の郵船日枝丸で出發し

本庄大將語る

（第二報）滿洲事變二周年記念日を迎へて當時の關東軍司令官であつた本庄大將は左の如く語つてゐる

「今や滿洲三千萬民衆は國を擧げて歡び合つて知る事の出來かつた生存の生命に日々其の幸福を破激して居る、更に進んで發展を遂げ、日滿一體力して利利益を享受し、經濟、文化等に於て王道樂土を名實共に開顯して貰ひたい、斯くて余には

荒木陸相語る

（第四報）滿洲事變二周年に際し荒木陸相は語る

「第二年が日滿にとり最重大で意義ある年であつたと確認する、兩國々交の基礎たる滿洲國の承認を始め北滿平定、熱河肅清は此年に完成した、日滿兩國は水も洩らさぬ協調を保ち東洋和平の景福な使命に邁進して居る、此一年在滿皇軍が滿洲軍と協力し治安確立に當つた勳績は偉大なもので列强をして皇軍の威力を確認させた、私は茲に國民と共に直接衝に當つた關東軍と新駐滿軍の將兵に對し敬意を表する終りに今後徒らに排他狹量他を罵しり他を怨まず一意自國を完成し日本然の姿に返り皇國日本を衰すにある」

新京で記念祭

（新京特電）事變第二周年記念として此の影響はフランス、ドイツに波

海軍々縮會議の話

豫備會議に於て濃厚化す

英米に於ては日本が應ずるや疑問

（東京特電）一九三五年の第二次ワシントン海軍會議を目前にして米國は失業者救濟、造船工業保護を名目とする產業復興法により三十七隻の建艦の實施着手は果然海軍勢力バリチーを保持する英國をして補助艦の大建造を誘致せしめ更に

黑人レビウ

本日より開演

既報の如く黑人レビウ團は本日より一週間每日午後二時半及び八時半の晝夜二回興業を行ふ、廿四名の妖艷な踊りは各地で大好評を博しラヂオ放送で有名なヂキシー・バンド演奏あり前景氣盛んである

舞踊の伊藤道郎

晩香坡で出演に決定

十月十四日の一夜だけ

バンクーバ劇場で踊る

世界的に有名な舞踊家伊藤道郎氏は一行の踊り子連と共に來月來晩十月十四日（土曜）濱地バンクーバー劇場で一夜だけ出演することになつた、伊藤氏は今秋太平洋沿岸各地を中心に約三十都市に出演巡行することになつて居り既にロサンゼルスのグリーキ劇場で先日弟史數十名と共に秋の初演を行つて居り非常な人氣であつたらしい當地では伊藤氏の外に美しい踊子のソーロ・ダンス等も行ふ筈で當地舞踊愛好家達も今から期待をかけてゐる、ピクトリアでも出演交渉中であるがまだ未定らしい

航空志願者

一万に達す

日本にも航空時代來る

（東京特電）航空機の異常な發達と共に航空兵の志願者は驚異的多數に上り、所澤陸軍飛行學校陸軍飛行學校だけでも一萬人に近く、當局も其數に驚いて居る、此等の志願者は高等小學卒業程度が大半を占め六千二百三十三名で、次は中學在學中のもの千六百十五名、他は中學二年以上の修業者許りである、尙は海軍少年航空兵も近く發表されるが之れも陸軍と略同數の一萬に近い模樣、大空に憧がれる少年航空兵時代である

青棟の下にて

昨年日本に行つて事するまで生きて居つて貰ひたかつた。

木堤氏が昨日死去

惜しい事をした。彼には何か一仕所、要所に增兵し、軍用飛行機も增し、潛水艦も浦鹽で建造完成したさうだし、日露關係も大いに尖鋭化したとの事だが、新外相廣田はロシア通だとの事だから、新外相の手腕で緩和さすべく期待されてゐるさうだ。

◇

日米戰爭と違つて、日露戰爭の方は陸續きでもあり、利害關係から見ても實現性が多分にある。日本の爲政者も戰爭する許りが能ではあるまい。なるべく流血の慘を見ずに圓滿にやつて貰ひたい。平和の爲の軍備と言ふけれど、餘り軍備も完成して來ると、職業意識で戰爭がやつて見たくなるのが人情だ。おカユをすゝつてまで軍備擴張をする要はないと思ふ。荒木さんには睨まれるであらうが。

——（よりき）

◇

同氏の事に關しては敢て私が書かなくとも人も多くあらうし、又多くの人もよく知つて居る事だが、同氏が今日の勞働組合を作り、民衆黨を作り且又一時在外相は左のステートメントを發表した——

「凡ゆる問題に歷史的背景を下すには若干時間の經過が必要だ一昨年九月十八日の柳條溝事件突發し滿洲國の建設成つたが二ケ年を經て自他共に冷靜に返り其れ丈け切り離した問題ぜず全體の一部分として考へる樣にしたされた盲腸炎社に電報があつたさうだ。電報の事だから詳細は判らないさうだが、最近盲腸が惡かつたとの事だから、多分其爲めであらうと同社の和田君の話だ。兎に角有爲な人物を一人我々は失つた事を大いに哀しむ。

◇

惜しい事をしたと言ふ人も多くあらうし、又多くの人もよく知つて居る事だが、同氏が今日の勞働組合を作り、民衆黨を作り且又一時在外相は左のステートメントを發表した——

「凡ゆる問題に歷史的背景を下すには若干時間の經過が必要だ一昨年九月十八日の柳條溝事件突發し滿洲國の建設成つたが二ケ年を經て自他共に冷靜に返り其れ丈け切り離した問題ぜず全體の一部分として考へる樣にしたい、斯くて茲に國民と共に

廣田外相聲明

（第三報）滿洲事變二周年に際し廣田外相は左のステートメントを發表した——

「凡ゆる問題に歷史的背景を下すには若干時間の經過が必要だ一昨年九月十八日の柳條溝事件突發し滿洲國の建設成つたが二ケ年を經て自他共に冷靜に返り其れ丈け切り離した問題ぜず全體の一部分として考へる樣にしたい、斯くて茲に國民と共に

荒木陸相語る

（第四報）滿洲事變二周年に際し荒木陸相は語る

「第二年が日滿にとり最重大で意義ある年であつたと確認する、兩國々交の基礎たる滿洲國の承認を始め北滿平定、熱河肅清は此年に完成した、日滿兩國は水も洩らさぬ協調を保ち東洋和平の景福な使命に邁進して居る、此一年在滿皇軍が滿洲軍と協力し治安確立に當つた勳績は偉大なもので列强をして皇軍の威力を確認させた、私は茲に國民と共に直接衝に當つた關東軍と新駐滿軍の將兵に對し敬意を表する終りに今後徒らに排他狹量他を罵しり他を怨まず一意自國を完成し日本然の姿に返り皇國日本を衰すにある」

新京で記念祭

（新京特電）事變第二周年記念として此の影響はフランス、ドイツに波

海軍々縮會議の話

豫備會議に於て濃厚化す

英米に於ては日本が應ずるや疑問

（東京特電）一九三五年の第二次ワシントン海軍會議を目前にして米國は失業者救濟、造船工業保護を名目とする產業復興法により三十七隻の建艦の實施着手は果然海軍勢力バリチーを保持する英國をして補助艦の大建造を誘致せしめ更に

黑人レビウ

本日より開演

既報の如く黑人レビウ團は本日より一週間每日午後二時半及び八時半の晝夜二回興業を行ふ、廿四名の妖艷な踊りは各地で大好評を博しラヂオ放送で有名なヂキシー・バンド演奏あり前景氣盛んである

舞踊の伊藤道郎

晩香坡で出演に決定

十月十四日の一夜だけ

バンクーバ劇場で踊る

世界的に有名な舞踊家伊藤道郎氏は一行の踊り子連と共に來月來晩十月十四日（土曜）濱地バンクーバー劇場で一夜だけ出演することになつた、伊藤氏は今秋太平洋沿岸各地を中心に約三十都市に出演巡行することになつて居り既にロサンゼルスのグリーキ劇場で先日

航空志願者

一万に達す

日本にも航空時代來る

（東京特電）航空機の異常な發達と共に航空兵の志願者は驚異的多數に上り、所澤陸軍飛行學校陸軍飛行學校だけでも一萬人に近く、當局も其數に驚いて居る、此等の志願者は高等小學卒業程度が大半を占め六千二百三十三名で、次は中學在學中のもの千六百十五名、他は中學二年以上の修業者許りである、尙は海軍少年航空兵も近く發表されるが之れも陸軍と略同數の一萬に近い模樣、大空に憧がれる少年航空兵時代である

故胎中琴子

追悼法會を來る九月二十日午後二時本派加奈陀佛教會に於て相營み可申候に付此段謹告仕候

九月十六日

森井悅治
佐々木武行
加奈陀日本人會
加奈陀大楠會
ネー農會
加奈陀胎中後援會
加奈陀柔道有段者會
三重縣人會
高知縣人會
神奈川縣人會
昭和俱樂部
外友人一同

讓渡廣告

永い間御愛顧に對して深く感謝致します今回都合により十七年間白人寫眞館にあつて研究を積まれ優秀の技術を持つて居られる利根川氏に一切を讓渡しました何卒倍旧の御引立を願つて置きます

中町寫眞館

今般前記中町寫眞館を讓受け營業する事になりましたれば從來はクスマフ迄特別大割引にて御用命に應じますから相不變御愛顧の程御願ひ致します

晩香坡市メーン街二〇四

メーン寫眞館

利根川文五郎
電話シーモア三六一八

「手のひら」より灸以上の靈熱を

放射して不思議に難病をなほす

古今無比の

靈熱浸透療法

神經痛、喘息、肋膜、リユウマチス、腎臟、婦人病、胃腸、膀胱、肩コリ、ルイレキ、皮膚病、ボーコーカタル、胃癌、子〇癌、癩病、ヒステリー、脊髓、中風

右施術を左記の場所にて開始し一般患者の治療に應じますから難病に苦しまれる方は一度鑑効を試みられん事を願ひます

靈熱浸透療法祭祖　守尾先生直傳

靈熱浸透療法所

得業士　吉田嘉市

晩市メーン街二一七（電話シーモア五六二三）

故胎中琴子

追悼法會を來る九月二十日午後二時本派加奈陀佛教會に於て相營み可申候に付此段謹告仕候

九月十六日

森井悅治
佐々木武行
加奈陀日本人會
加奈陀大楠會
ネー農會
加奈陀胎中後援會
加奈陀柔道有段者會
三重縣人會
高知縣人會
神奈川縣人會
昭和俱樂部
外友人一同

日本行汽船切符直接販賣所

日本郵船、シービーアールアメリカンライン

▲再渡航證明、移民官手續、妻子及使用人呼寄手續
▲出生、死亡、婚姻等屆書、加奈陀政府出生屆手續
▲歸化證にて當國旅券下附及妻子同伴手續、其他一般代理

日本郵船會社
晩香坡船客係

中山義一事務所

晩香坡市バウエル街二三五
電話ドグ三九四　住宅ハイ二三〇七アール

保險

（火災、生命、自動車、盜難、窓硝子）
海上等の保險に關する一切の事務を確實に取扱ひます

水原事務所

（商事取引仲介業）
（日本行船切符販賣）

晩市バウエル街二〇八
東（ステングス）
電話シーモア三四四七

船切符販賣代理

領事館及當國政府諸屆願書代作
其他法律事務代辦

井手律事務所

バウエル街二三一　電話ダグラス五五七六

日本行汽船切符直接販賣

晩香坡市バウエル街二〇三
移民官手續再渡航證明
妻子及使用人呼寄手續
諸願屆代書一般代理業

竹内事務所

竹内鎌吉
自宅ハイ二九二三エル
電話ツリニテー三六三三

日本から新しい藥と化粧品が澤山着しました

△アッサリと夏のお化粧にレートメリー＝ツヤナ水白粉
明色美顏水＝マスター水白粉
△アレ止め日やけに……レートフード＝美顏ユーマー△大好評の化粧水（チマコロン＝ベルツ水＝美顏水
◎ゆく夏の疲れ休み草（五十仙）マムシの薄汁（五十仙）胃腸病にエキス錠（二瓶五十仙）
フイルム販賣
燒付　現像

文化商會

晩市バウエル街二一五
電話ダグラス二〇五九

大勉強

天野運送舍

杉山新吉

晩市バウエル街二六八
電話ダグラス二〇五九

魚肉青物類

新江州澤庵、酒粕　其他食料品一切

バウエル街三五三　電話ツリニテー五七八四

スター魚肉店

Manufacturers Life

夫婦

及び共同

保險

委細は御照會次第お知らせ致します

マニュファクチャラース

生命保險會社

晩市ゴーア街二〇三　電話ダグ二八三

信夫事務所

信夫三郎
小山眞藏
驅見純吉

日本行汽船郵便物本局締切日
（書留は卅分、小包は二時間前）
（爲替受付後八時半（土）後一時迄）

◎日本行
▲九月廿三日　エンプレス・オブ・ジヤパン　午前十時
▲同　三十日　氷川丸　午前十時

◎シーピーアール
發　前八時　ピクトリア行
着　後六時半
後十一時
後七時半
後六時半
後十一時

◎ミッション、（ホー晩市ストーブ）
▲晩市發（アポツ町四五）
▲晩十時半、後二時、五時半、七時半
▲ミッション發　前八時、十一時半
後一時三十分、五時

◎シーピーアール
▲ピクトリア行
船名　有馬丸
九月廿三日
九月三十日

◎新西院市場
▲卵＝エキストラ
同ファースト
同ブレツト
▲ホ村及プリンス、ルパート行
水曜　後八時
▲ウエスト、ゴースト行（毎月）
十日廿日末日後十二時發翌十一

◎シーピーアール
發　前八時
後六時、後四五
後十時
着　後五時半　前九時
後十時十五
前十時四五

◎ユニオンペー及コモックス行
後十一、四、火木土パウエル河經由
▲ホ村及プリンス、ルパート行
水曜　後八時
▲ウエスト、ゴースト行（毎月）
十日廿日末日後十二時發翌十一

プリンスルパート行
（火曜）後八時
アラートベー及イングルウート行
（火曜）後八時
皇港及ナース河行　金曜　後九時

◎シーピーアール
發　前八時
後六時、後四五
後十時
着　後五時半　前九時
後十時十五
前十時四五

◎新西院市場
▲卵＝エキストラ
同ファースト
同ブレツト
▲ホ村及プリンス、ルパート行
水曜　後八時
▲野菜＝ピーツ、ペパー、青、オカナガン

リーク　アニオン
アニオン、オカナガン
バースリ
ルパープ
ポテト

果物＝アップル
ブラックベリー
ペーヤ
生肉＝牛肉
豚

▲ユニオンペー及コモックス行
後十一、四、火木土パウエル河經由
▲ホ村及プリンス、ルパート行
水曜　後八時
▲ウエスト、ゴースト行（毎月）
十日廿日末日後十二時發翌十一

▲九月廿三日　エンプレス・オブ・ジヤパン　午前十時
▲同　三十日　氷川丸　午前十時

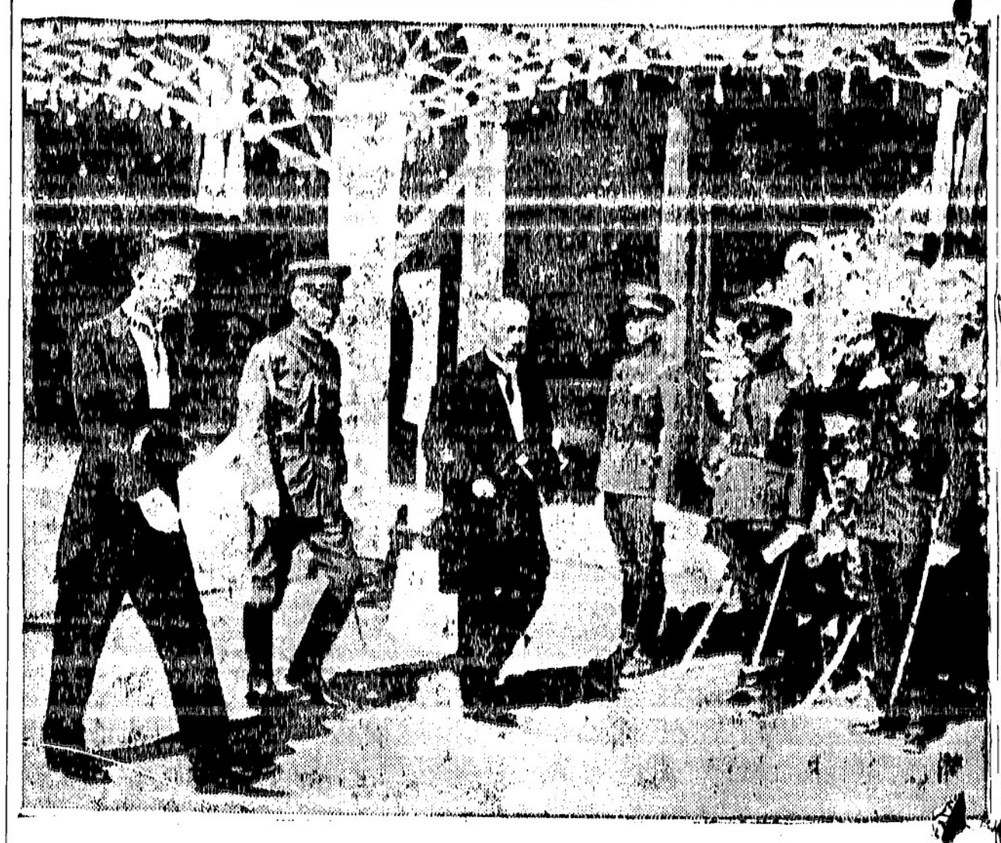

滿洲事變の戰死者、殉職者の慰靈祭は九月四日新京で盛大に擧行された

執政大將以下日滿文武官多數出席——寫眞は參列の滿洲執政

東京特電

陸軍側被告に對する判決は明日下される

被告等の正規の自首を認めて一律に五年乃至六年禁錮か

五・一五事件海軍側判決及判決理由書は昨日を以て全部完了し法務局に於ては之れに基き午前十時開廷と共に西村判士長は判決理由書を先づ朗讀し次で官告のプログラムで十一時頃終了の豫定、而して其上より求刑に際し檢察官が認めなかつた被告の減輕事由を擧げて一律の自首と見るか何うかが刑の決定の分れ目だが、西村判士長は正規の自首と認めて當時の環境を考慮し入れ十一名一律に五年乃至六年の禁錮かと豫想される

判決日を控へて『非常警戒』か

野村司令長官上京し秦憲兵司令官と協議

五・一五事件海軍側判決理由書は本十八日大角海相の手許に五・一五事件に對する處置を海相に述べ、判決の公判に伴ふ帝都の警備に關して種々打合せするところあつたが、加藤大將し、同時に勇退決意を告げたので野村ロンドン條約關係當時の軍令部長であるので、大角海相との此の會見は非常に注目されてゐるが、加藤大將は海相との會見で勇退の意を漏らしたのではないかと想像されてゐる

◇

五・一五事件海軍側公判に關し重要協議をなすため、當地に關聯して種々報告し重要協議をなすため、當地に關聯して參謀長會議を遂げた、明日午前十時半海軍省に於ては參謀長會議を遂げた、明日午前十時半海軍省に於ては參謀長會議を遂げた、明日午前十時半海軍省に於ては

新小說 情炎の都市 (19)

北村小松(作)

肉親(一)

ヂリヂリと照りつける夏の日の下に波止場がくつきりと間近く緑色にかすんでゐて、紺碧の海の上に長くつき出した遠い桟橋の上に入道雲が動かない。

舞子の別荘で伯父の帰京を待つ甥の武二は、日よけを張つた二階のベランダの籐の寝椅子の上で、肌ぬぎをした

◇新作小噺◇

想は悲し

もう寒くから三日になつてゐる、約束の時間をすぎること一時半。三十分も寒て出をしたちやつた。ランデヴーでは二人の時はあまりに早や過ぎ、一人の時はあまりにのろのろだ。彼はあたかも動物園の熊の如くに、そこら中を歩き廻つた。十歩行つて十歩廻るのを三十遍繰返すより二百歩行つて二歩廻つた方が楽だらうに、それが出来なかつた。だが、彼女は遂に来た。彼はをこり上つた。

「あゝ、寒ましたねえ!」

「すみませんでした。少し後れたわね。」

「ゐゝ、少し!」

彼はヤケンとしながらうなづいた。

「時間外れちやつたの。御めんね」

「ゐゝ、何でもないでせよ。ボク、今度カレンダーをお贈りします」

使ふ

「ね、トミイちやん、花嫁ってどんなものだか知つてる?」

トミイ君「知つてらあい。結式の日に使ふもんだよ」

夫人の顔は、言葉なきのやさしみすらある顔つきではなかつた。むしろ「お断り遊ばせ!」とでもいふ言葉に似つかよう。

「しかし、一度は何てやらにやり……」

伯父は伯母の顔色を伺ふように、さういつて肌ぬぎしてゐた腕を薄地の單衣の袖に入れた。——三浦家から加家へ葬式に来たこの武二伯父は、もう寒子夫人には遠慮が多い様子——肥毛のところに、さつきまでなかつた汗が五六粒にじみ出した。

「——でも一度お會ひ遊ばしますと、またつてことになりはいたしませんでせうか?」

「そんなことはないさ!あの時だつて、あいつのことをなりつけたのは俺一人だつたんだから……」

「でも将棋なんて、あんな大金をおつかはしになるところを見ますと、あんな取さらしなどをなすつても、肉親を申すものは……」

「せめて、せめて縁切りに、あれくらゐは心前……二百円くらゐが大金なもんか……」

丁度その時、トン〳〵誰か二階をかけ上る足音がしたので、夫人は、いはうとした言葉を、手にしてゐた團扇でさ(さつた。

「お父さん!……蒸暑の連中が来てますよ!」

顔を出すなり、かういつたのは海水浴から帰つて来たらしい、京都の大學へ行つてゐる息子の國二だつた。

「……多助でヤゴ〳〵してるから順番へ通しておきましたよ!」

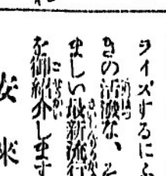

雑記帳

時局替へ唄(一)

英國日本の、非常時局をシンボライズするにふさはしい顔るつきの活潑な、そして朗かで微笑ましい最新流行の「時局決唄」を御紹介します……

安来節

△義里の長城に、寒風吹けば
滿洲一帶、花ふゞき
アリヤ、エッサッサー
△國のためには荒海越えて
働く血のたより
アリヤ、エッサッサー

ごつこいしよ節

△わしが國さで、ドツコイシヨ
見せたいものは
大和魂に、さくら花
シヨコ、ホイ、シヨコ、イ
サリヤノ、ホイノヤツホイホイ。
△隣同志で、ドツコイシヨ
喧嘩は野暮よ
支那よ手を出せ、手を握ろ
シヨコ、ホイ、シヨコ、イ
サリヤノ、ホイノヤツホイホイ。

さのさ節

△人は武士
紙がいは松岡洋右さん
ジユネーブ會議の席上で
燃ゆる正義をネ、しめしたは
大和魂たのもしや、サノサ
△あの人は
ゐらい人だよ、滿洲の原で
でかい手柄を立てたそな
家に娘がネ、あるなれば
あんなお方に
もらせたい、サノサ

御菓子 もなか其他
バウエル街三五七
鈴木菓子店
電話シー七九三五
月刊雑誌

新炭
マーリン
新炭會社
電話ハイ五六〇五
住宅ハイ一一四八エル

和洋雑貨食料品卸小賣
晩市バウエル街七六七
近江屋商店
電話ハイ一一三六

和洋御菓子
晩市バウエル街二三五
横山菓子店
電話シー六九四一
バウエル街一三五五

POWELL WOOD
ドンライハ 3927
188 Powell Street
薪炭

TYEE WOOD & COAL LTD
上乘薪炭
電話ハイ三九二七 夜間ハイ一四四四アール

電話ハイ一三八三 夜間ハイランド六一六七
バウエル街二九七
タイー薪炭商會

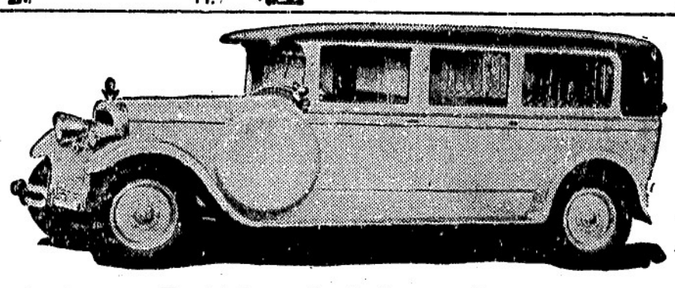
Exclusive Ambulance Service
上等の病院車にて病人の御用命に應じます、附添人は總て老練なる適任者と助手を有してをります
本社は特にアンブランスの御用のために應じます
セントラション・アムブランス組合
西第十三街五三六
電話フエヤモント八〇

鮮魚、肉、青物
其他食料品一切
バウエル街三九四
ニウフイシマーケット
新魚市場
電話ツリニチー二九九六
夜間ハイ一三八八アール

ミションヘネー客自動車
晩香坡市間定期
晩市發 午前十時半 午後二時 五時 七時半
ミション發 午前八時 十一時 十分
午後一時廿分五時
週末特別乘車賃往復一弗九十五仙
Mission-Haney-Vancouver Stage
晩市アポッツ街四四五ロータスホテル内 電話シーモア四九七〇
ミション電話一三七

ROBERTSON'S PURITY BREAD
ロバートソン精製ブレードは
人体の建設素で
市場最上のブレードです
最寄りの店で御求めなられるか
ハイランド二一七一へ電話下さい

電話シー四五三三
昭和倶樂部
晩香坡市バウエル街三八〇
事務所用 電話ドグラス五五二三

紙類及文房具商
晩市ホーマー街九九六
電話ツリニチー二五三一
COLUMBIA PAPER CO. LTD.

大工道具一切
晩市バウエル街三六八
秋山金物店
電話ドグ二三七

For eczema and all Skin and Blood Troubles
△ツルーブラッドは血液を完全に清淨しエクゼマや其他血液の不純より來る諸種皮膚病を治癒します
△バックレースポイントメントを同時に外部より使用すれば効果も亦より迅速に顯はれます
ツルーブラッド 一弗
ポイントメント 五十仙
最寄りの藥舖でお購め下さい
▲エクゼマや病膚皮血液の故障には

和洋雑貨食料品漁船金具一切
ボートエシントン街二七
亀田商店
P. O. Box 27
Port Essington, B. C.

汽鑵製造及修繕
電氣ウエルデング諸般治仕事
タンク煙筒類見積をいたします
アレキサンダー街七五〇
ハイ九三五夜ケリー一七〇五アール
Patterson Boiler Works

神力無双術擦療治
守尾式靈熱浸透療法
男女諸病一切
バウエル街三九一第三、四號室
得業士牛島治療院
電話シーモア五八五一
不在中はドグ四五六三アール

日本米宣傳のため「値下げ販賣」
▲肥後特等白米 百斤 三、九五 ▲同 五十斤 二、一〇
▲防長一等白米 百斤 三、六〇 ▲同 五十斤 一、八五
△お買上の後御氣に召さぬ時は直ぐ現金と引替快よく引取り致しまして決してお客樣に御損はかけません
△市内は電話をお掛け下されば直ぐ配達致します
現金で安く買へる店
東ヘステングス街六四九
米屋商店
電話ハイランド八八九エル
649 Hastings St. E. Vancouver, B. C.

日本郵船 C. P. R.
アメリカンライン
日本行船切符
C. P. Express Moneyorder
販賣代理店
横濱正金銀行預金
送金無手數料取扱
和洋食料雑貨精米
新西院市
西口商店
電話雷霆六一一一八八五
自宅九〇九エッキス

新強力殺虫液
フマキラー
蠅、南京虫、油虫其他害蟲退治
成程よく効くと一度使つた方なら誰方も申されます
晩市ダンレビー街一四三 上西旅館内
大下回春堂加奈陀支店
電話ダグラス四七八五アール
發賣本舖 廣島市
大下回春堂本店

▲鶴龜印白味噌飛切特等特約一手販賣
晩香坡市バウエル街三三七
蛭崎商店
電話ドグラス九九一

新學期と是非御來店お買上の程を
イージ月桃御相談
學校用ノートブック
六十頁ブラタ入 二冊 五仙
晩市メーン街壹壹貳
電話ダグラス五五五九
ターメー自轉車店

新學期と是非御來店お買上の程を
イージ月桃御相談
學校用ノートブック
六十頁ブラタ入
二冊 五仙
晩市メーン街壹壹貳
電話ダグラス五五五九
ターメー自轉車店

AMERICAN MAIL LINE AND DOLLAR STEAMSHIP LINES
アメリカンメイル・ダラー汽船會社
日本行三等船名 ゼファーソン グラント クリブランド
出帆日 九月 三十日 十月 十四日 十八日
美府行チケッ無料進呈、美味日本食、各船共日本人料理人及給仕がをります 美濃着地より本船行タキシー及荷物運搬等無料
晩市を出發すれば間に合ひます 出帆日(午前十時半)
詳細は左記へ
電話シー九五二八 x
バウエル街三九六(ホテルウオールド一〇五番)
日本人船客係 高橋保一
(不在中はシーモア三七八八)

視力檢定
眼鏡調製
(ヘスティングス街記念塔前
ドミニオン建物内二〇二
視力專門醫 ノックス・ハンプリー
電話シーモア七六〇三
診察時間 午前九時より午後六時まで

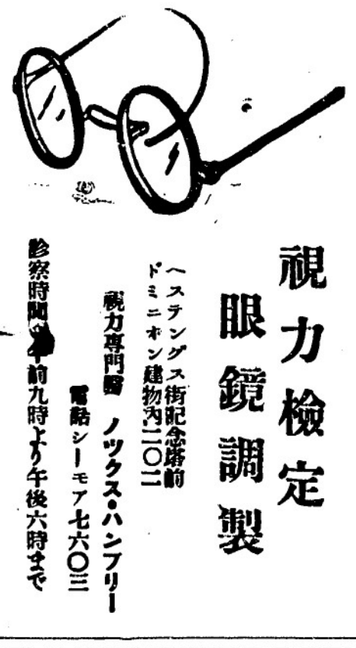

名曲揃ひの優秀レコード
△流行唄
(流浪の唄 谷本美子
戻り舟 佐藤行洋
(港の雨 松平晃
滯草の唄 ミスコロムビア
(酒は涙か… 篠山一郎
私此頃… 淡谷のり子
(戀でいろ 長谷川一郎
去りゆく影 關種子
(山は招く 中野忠晴
野分の頃 關種子
(續流行歌謠曲集 コロンビア文藝部
(嘆きの夜曲 關種子
赤い唇 淡谷のり子
△浪花節
本能寺 二枚 酒井雲
△俚謠 大島節 森田屋力
晩市バウエル街三三一
コロンビアレコード
ポリドール
新見商會
電話ドグラス五五三三

新學期と是非御來店お買上の程を
イージ月桃御相談
學校用ノートブック
六十頁ブラタ入 二冊 五仙
晩市メーン街壹壹貳
電話ダグラス五五五九
ターメー自轉車店

記錄的快速力
CANADIAN PACIFIC STEAMSHIPS LIMITED
快速 横濱へ 神戸へ 長崎へ
安樂です 船でも太平洋上の巨船でも太平洋上の巨船では本社船へ乘つて初めて知る事實です
少し位の時化(シケ)では ビク共感しません
今度はビク共感しません 婦人小供の旅行に特に安全です
出帆 九月廿三日エシア丸 十月七日カナダ丸 十月廿一日ルシア丸
表 七月四日シヤバンはホノルル寄港
三等の待遇は特に注意して居ります
船室は各船共最上の場所を選び清潔で設備はスプリング附マトレスです
便 日本食の用意がをります
利 各船共日本人が乘組んでをります
少市より同賃金で連絡切符差上ます
今回特に日本人コック二名を乘船致させました、日本人のお客樣には純日本食を差上ます
詳細は下記へ照會願ひます
加奈陀太平洋汽船會社
SETO MORE
Pacific Passenger Agent
CANADIAN PACIFIC (Ocean Traffic
J. J. FORSTER
Steamship General Passenger Agent
Vancouver, B. C.

日本郵船
ジヤバン 排水噸三九〇〇〇 總噸數二六〇〇〇
カナダ 排水噸二二二〇〇 總噸數二一五〇〇
エシア 同 一五二〇〇 同 一六八〇〇
ロシヤ 同 二五二〇〇 同 一六八〇〇

新作講談 お江戸裏町

中川國之助作
荒川芳三郎繪

一 鏡台

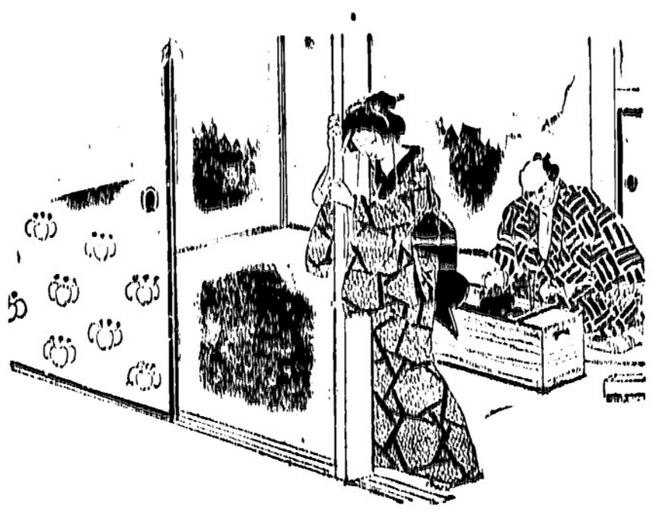

「それは、おめね、本氣で言ってるんだらうね」

穴のあく程、鶴枝を見つめて仁藏はいつた。何處かにまだ娘ひの殘つた顏である。

「嘘や冗談に、こんなことを言つて來る法は、わたしやせぬ、物好きにはなれませんよ、親方……」

もう取返しの付かなくなつた前からも、鶴枝は、こんなことが言へる法は、容ちつきを取返してゐる。

何か、德心が行つたやうに、大きく一つ、仁藏はうなづいた。

「よし！わかつた。おめねの方から言つて出た後は、間違ひはねえだらうな」

「大丈夫です！」

鶴枝は、胸を撫下ろすやうに笑つたしかし笑ひであつた。

「ざまあ、よし！」といふと、仁藏は長い煙管を叩んだ。

「清次々々、清次は居ねえか」

聲に應じて、さつき取次に出たのでは無い、敏捷とさうな娘かの聲が現れた。

「御寮樣が、この手紙を、玉屋の旦那に差上げて、返事を貰つて來るんだ。お茶行所へ行つてみてお茶行所に居ないやうなら、八丁堀のお役宅へ持つて行くんだ」

「へイ、畏まりました」

清次といふ若者は、直ぐに出て行つた。

「親分、わたし、一度歸つていゝでせうか」と、鶴枝がきいた。

「オッとそいつはいけねえ。今の手紙の返事が來ると、直に茶行所へ持つて行つて貰はなくちやならねえ。

はしてるても、女盛りの油の乘切つた年頃の色香が現れた。

鶴枝の姿が、駈出すやうな力強さで追つて來る。だから、ちよつとした手藥の種にも、サリーと未だ、娘心の針先を現して來る。

林之助を疑はせないためには、仁藏の手前、落ちついて見せなければならない——。落ついて居ては、家のことが心配だし、仁藏と差向ひで坐つてゐながら、鶴枝の心は、たゞや橋場の家の方へ飛んでゐた。

使の清次が息せき戻つたのは、もうとつぷり暮れ切つてからであつた。

鶴枝の手紙の封を、待ちかねたといつた風で開いた仁藏。見る見る得意の色を顏に浮べた。

「サア出かけやう。與力の玉屋さんといつて、普は俺の旦那なんだが、夜分でもいゝからすぐに會はふといつしやるんだ。人目にかゝつちや拙いから窓にしやうぜ」

「何處へ行くんです。お茶行所ですか……？」

鶴枝の聲はふるへた。

「なあに八丁堀のお役宅へ行くんだ」

鶴枝は、もう、どうすることも出來なかつた。

「オイ、大急ぎで、駕を二挺だ」

さういつて仁藏の命ずる聲を、上の空で聞きながら、鶴枝は立ち上つた。

氣を使ひ過ぎたせいか、立ち上つたとたんにフラ〳〵と眩暈が來た程につかまつて、辛とこらへた彼女であつた。

二 都々逸

降つては來られぬ、あなたがなせに、降つても歸るは、憎い口

◇

日本行汽船切符取次仕り候
雜貨食料品 エキスプレス
晩市パウエル街四五三
電話ハイ四八九 **堀善商店**

洋服裁縫 クリーニング
直ぐ物は特別大勉强にて可仕候
晩市パウエル街三九七
齋藤洋服店
電話シーモア一九三一アール

藥の調合
公認 バウエル街三九九
パウエル藥店
電話シー七五〇一
シヨウを沿岸の共同の藥店
599 Powell St. Vancouver, B. C.
Powell Drug Co.

生菓子 カステラ
晩市パウエル街三九二
住よし
電話シー四四七五

助產婦案內
バウエル街二〇三
助產婦 **田邊よし子**
電話ダグラス一六八

バウエル街二一六
ライオンルーム
助產婦 **渡邊糸子**
電話ダグ四六七二アール

各種ケーキ類
特に日本人向きに調製致します
洋菓子類一切製造
晩市內は多少に拘らず配達します
バウエル街二四二
パウエルベーカリー
布田製一
電話ダグラス五五三一
自宅マーポール六〇七エル

バウエル街二四四
小澤靴店
電話シー二二一〇

高等 南京料理
日本人諸君の御來店を歡迎仕候
晩香坂市バウエル街二五二
新北京
電話シー五七七四 岡三五一七

●高等南京料理
コックは此の道の腕きゝで料理は皆樣のお口に合ふやう
美味に調理 値段は大々的勉强
晩香坂市バウエル街三八二
新南京樓
電話シーモア七八七五

男女着類一切
澁谷商店
バウエル街三七四—三七八 電話ダグ五五二五

皆樣の名畑運送社
薪石炭販賣
バウエル街四七七（福島牛乳店二階）
電話ハイランド六一三九エル
宮本

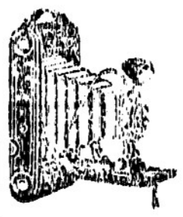

石炭販賣 誠心堂內 伊吹運送社
バウエル街二四九
電話シー四八八四
自宅ドグ四六七四エキス
晩香坂市バウエル街二四九
誠心誠意
誠心堂
電話シーモア四八八四
249 Powell St. Vancouver.

寫眞現像、燒付迅速丁寧
晩香坂市バウエル街二四九
誠心堂

膽石痛によくきく 横田せんじ藥 定價 七弗
本劑は世にありふれた一夜造りの藥劑ではない、本劑は十數年間學理と實驗に多大なる苦心をなし同病絶滅の信念と確信とを以て完成したるものなるが故に其効力の偉大なる事は何人も驚かないものはない、夫れ程よく効いて身體に何等の害はないから安心して服用する事が出來る
本劑を一週間服用すれば如何なる難症も確實的に輕快し其の功力の確實なる事が充分に判明する、同病にて御困りの方は至急御服用下さい
主効——膽石痛、膽臟炎、水腫症、尿道炎

ロイマチス 神經痛に アトファン 二弗二十五仙
本劑は劇烈なる疼痛を鎭靜する作用と治癒功果の迅速さに於てロイマチス神經痛劑中第一の稱がある即ちアトファンの少量を服用すれば三十分の短時間を以て既に尿酸の排泄を見、十二時間持續することが證明されてゐる、從つて其治療に當つては一時的鎭痛劑を用ふる事なくアトファンに依る治療が最も有効安全なり

千鳥 バウエル街二二九
電話ドグ五五七八
鎌田玉子

樂々 ゴーア街一一一〇
電話ダグ二七〇六

天狗 鯛燒うどん、そば、すし、てんぷら物一切出前致します
バウエル街二五〇
電話シー三五三八

御手輕御料理 アレキサンダー街三六二
電話ダグラス七二三 **吉野**

御めし丼物一切 每朝七時開店
晩市パウエル街一四三
安値御めし
目さまし
電話シー五八二四

バウエル街二二一一
鈴蘭 鈴子
電話シーモア一九一四

安い御飯は バウエル街二五一
一ぷくで

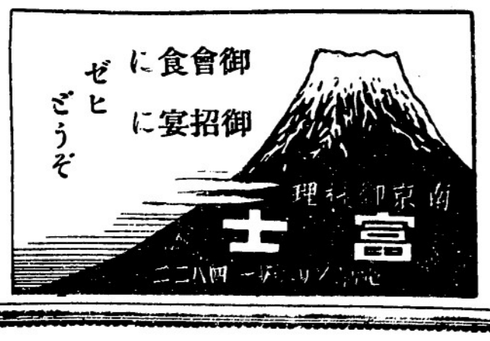

會席御料理 バウエル街三一三
金太郎
電話シー二〇〇三

和洋雜貨食料品 漁船用具類一切 ボートエシントン郵區三一
岸本商店
P. O. Box 31
Port Essington, B. C.

●魚類
●肉類
●青物類
●カマボコ
●和洋食料品
バウエル街二六二
茶木魚店
電話ドグラス五五四二

諸種製材
御入用の節は日本人販賣人山崎又は塚に御面談下さい
新西院
モハーク製材所
Mohawk Lumber Co.
New Westminster, B. C.

ピクニックに御旅行に……
寫眞機の携帶をお忘れなく……
▽▽イーストマン コダック 各種
▽▽獨逸製ツアイスアイコン
現像燒付 迅速丁寧
スマイル Smile
一步進んだ新しい眼藥
美眼には……スマイルは近代化學の生んだ素晴らしい美眼藥です、之を用ひれば醜い眼の惱みは一掃され、ウツトリ見惚れる瞳が得られます
健眼には……スマイルは眼を美しくするばかりでなく、シミす痛みます、眼の疲れを癒し、恐ろしい眼病の豫防と治療にもその効果を以て大評判を受けて居ります
ラジオ、蓄音機、レコード ビクター
は斷然ビクター時代！
ビクター會社日本人間唯一特約店
バウエル街三〇一 電話ダグラス五五

クスリ 化粧品
みかど運送店……晩城坡、ステブストン間
電話ステブストン二
大正堂

秋から冬のお支度は
常に大勉强中の弊店で
電話ドグ一七四七 **宮崎商店**

御移轉又は御歸國の際は是非更生の前川へ
時節柄大々勉强
日本行各船切符取次
晚市パウエル街三四四
優良石炭 前川運送舍
電話シーモア七六六四

男女子供靴一切 バウエル街三三八
電話シー八六一九
加藤靴店
住宅東カドバ街七九一 一イ九二七エッキス

□お臺所の經濟は
良質の低廉を□
◎超特價の賣出しを御利用下さい
（十八日から廿三日迄）

一、正喜撰	一斤	四五
一、中一號	同	三五
一、雁一號	同	二五
一、出煎魚	二袋	五五
一、チリメン干魚	一袋	四〇
一、龜節（極上）	一斤	六〇
一、干鰯 同	同	二〇
一、白胡麻	同	一〇

香村商店
バウエル街二六九 電話ドグラス九二

天晴れ朝日の躍進
州優勝戰へ乘り出す
一昨夜加奈陀ソン軍を悠々撃破
明夜よりシニヤ覇者に挑戰

州代表の初戰に快勝せるターミナル・リーグの王者朝日軍は一昨夜宿願の登龍門なる加奈陀ソン軍と二度目の取組をやつて輝く勝利の一勝戰、上つかずの接戰で最後のピクトリア点迄つて血染州大勝戰の幕開に先陣をきつたシニヤ・エー・リーグの覇者に挑戰、明夜よりアスレチック球場に於て五回戰（三勝した方が勝ち）を行ふ事となつた、尚シニヤ側はアロー一昨夜十三回戰を演じてビー・シー電話を倒して四連三勝の力投、今夜が登板ひぜひ望んで居る

4—1

【日支】 關係を他所に朝日を歡迎して居る堂々たる中年の一支那人あり流暢な英語で白人チームを頻りに倒して居るが是れなんぞ其にスポーツを外しての日支親善△昨夜の朝日慰勞晩餐會にもコンドン兄弟、ジエラード、サンリング選手等を初めコンジオンス球場のラジオ放送で駈けつけ御

【馴染】 のフインレー弟等も招かれて馴れない箸を執つて晩餐をしたが會場に詰めかけた朝日ファンの歡迎ぶりに目を丸くして「朝日が勝つのも無理はないですよ、朝日の様なバックを持つて居れば」と感嘆して居た

【徐裕】 紳々たる戰ひぶりを見せた、先づ一回敵失に乘じて一點を奪ひ三回二點を挙げて敵の出鼻を引つ挫き四回キャン投手をノツク・アウト、華々しいスタートを切り三回後援助に立つた敵投手ホールドン好投四回迄よりポツリ〳〵落ちて居た演技が降りしきる雨中の火花を散らす投手同志の激しき一騎打ち、凄く六回表敵は四球と三强打、二死後に

【滿塁】 の好機を作つて満場の試みなが四原の球威が次第に打者投ゴロに討ち取つて點を與へず七回裏に入り解説四球、押出で二點すれば口石の三ゴロを三塁手が一塁に大暴投、

【打撃】 戰を展開したならう△滿れたボールはバットに當つても延びず凡打を繰返すのみであつた△愈常州球界の猛打軍ニヤ・エーの覇者を相手に二合戰する事になつたが對シニヤ次勝戰で足を痛めて出場不能となつた投手こそ誰無念であらう△安打數も一

【日曜學校】 明夜七時半本派加奈陀佛教青年會主催の佛教日曜學校教師養成講習會は今回終了し來晩中の増山開教總長の臨席を仰ぎ明火曜日午後七時半より本派佛教會にて左の式順で終了式を擧行する

△終了生佛前禮拜△眞宗々歌△勤行△經過報告△詮狀授與△訓辭△増山總長△答辭△恩德讃△青年會歌

尚式後一般の親睦茶話會を催す、終了生は勿論一般の來席を希望

【日蓮宗教會】 昨日營まれし日蓮聖人の龍口法難會法要は大岡福造氏司會者となり開會の辭に續いて大法要が行はれ國府田道之助氏の感話、荒川布教師の說教、閉會の辭司會者より、參會者多數にて式後一同供物藏き盛大裡に終つた

【日會役員會】 日本人會定期役員會は十六日事務所で開催、中山議長の下に諸報告あり且つ太平洋會議出席日會代表より各項目に分ちて詳細報告あつた

【オチレ】 火主日曜夜放送の逆時事放送八時半デヨイメーカー

▲晩香坡プログラム 政談演說七時十五分、スチユードベーカー八時半

九時半以上一〇一〇キロ局、加奈陀放送局放送六時、ウイニペツクより九時以上一一〇〇キロ局

▲米國側プログラム ベン・ベニー管絃樂八時、アンソウイキ管絃樂十時十五分アンバセドー・ホテル管絃樂十一時以上六四〇、六八〇、九二〇、九七〇キロ各局、メロードー・メロデー八時十五分、ハワイアン音樂十時半以上六一〇、九四〇、一一三〇キロ各局

支那古代外用
皮膚病神効藥
濕疹皮膚病、瘡、胎毒、爛足、足のたゞれ等其他の皮膚病に特効あり北米大陸にても此藥の使用者現に數万以上を數へられ晩市にても各デパートメントに賣つて居ります
晩市本店 Dunsmuir St.
日本人特約販賣店 天助藥舖
パウエル街三九九
パウエル藥店

健闘の『朝日』を迎へ
盛大な慰勞會
二百五十名以上の人々で
領事も大いに稱揚す

昨夜六時より富士チャプスイ樓上盛會であつた、【信夫氏司會し、慰勞會開催の趣意を述べ、日會代表松山會長、商業組合代表百瀬組合長、新聞社代表谷崎、第二世協會代表齋田ドクター、ファンを代表して石原ドクター、前朝日野球團長野村、鳶屋兩ドクター、中山義一諸氏の朝日野球團慰勞と感謝と激勵の卓上スピーチがあり、クミナルリーグの幹事フインレー氏も立つて朝日のクリーンスポーツ

精神とスマート・プレイを稱揚し「本年はタミナルリーグをコンジヨンス・バークの電燈下で試合する事は一つの冒險であつたが諸チーム選手の衝關と一般ファンの後援を得て像想以上に成功してお互に喜ばしい、本年のショア軍はリーグ初まつて以來の强チームで實はシニヤ・リーグの優勝者と對戰さして見たかつたが、朝日チームは最終戰にかてたつた四つの安打と、三つの安打で二回勝つたのぜが、あの打撃に弱い朝日が好くこの禁壁を得た事は、選手一同がよく一致協力する事と野球戰法上のインサイド・ワークが勝れて居つた（死球を受けて負傷せる安井抽手）

健闘の『朝日』を迎へ
盛大な慰勞會
二百五十名以上の人々で
領事も大いに稱揚す

昨夜六時より富士チャプスイ樓上盛會であつた、【信夫氏司會し、慰勞會開催の趣意を述べ、日會代表松山會長、商業組合代表百瀬組合長、新聞社代表谷崎、第二世協會代表齋田ドクター、ファンを代表して石原ドクター、前朝日野球團長野村、鳶屋兩ドクター、中山義一諸氏の朝日野球團慰勞と感謝と激勵の卓上スピーチがあり、クミナルリーグの幹事フインレー氏も立つて朝日のクリーンスポーツ

精神とスマート・プレイを稱揚し「本年はタミナルリーグをコンジヨンス・バークの電燈下で試合する事は一つの冒險であつたが諸チーム選手の衝關と一般ファンの後援を得て像想以上に成功してお互に喜ばしい、本年のショア軍はリーグ初まつて以來の强チームで實はシニヤ・リーグの優勝者と對戰さして見たかつたが、朝日チームは最終戰にかてたつた四つの安打と、三つの安打で二回勝つたのぜが、あの打撃に弱い朝日が好くこの禁壁を得た事は、選手一同がよく一致協力する事と野球戰法上のインサイド・ワークが勝れて居つた（死球を受けて負傷せる安井抽手）

老巧吉江は
五度び勝つ
昨日の庭球戰
新進勉を破る

ピー・シー州日本人庭球選手權爭覇戰の男子單戰優勝戰は昨日午後二時よりやんよりと曇つた空からは時々雨さへ降る中で、ジョージ吉江對岩崎勉との間で行はれたが本年殆んを練習してゐない吉江も州内七番の貫録を示して新進勉の强覇をよく防いで六—三、六—三、七—五、七—五で快勝した、試合時間約三時間に亘り近來の大激戰であつた

増山總長
地方講演日

増山總長の地方巡錫及び當地滯在日割は左の如し

△十八日ミッション佛教會△十九日日校教師養成所講習會終了式を本派佛教會で擧行△午後七時よりカドバ會館で各地佛教會開教使及信徒代表者會議開催△廿一日及廿二日晩香坡島巡錫

△増山總長講演會 昨日午後二時より本派佛教會に於て山折開教使及増山總長の講演會あり山折師は希望と感謝の生活が無得の大道なる旨を說かれ一同感激す總長は「念する力」と題し我等と念佛の大切なると說かれたり後に石黒開教使より謝辭を述べ閉會す

佛教日曜學校
修業式擧行
明夜七時半

本派加奈陀佛教青年會主催の佛教日曜學校教師養成講習會は今回終了し來晩中の増山開教總長の臨席を仰ぎ明火曜日午後七時半より本派佛教會にて左の式順で終了式を擧行する

△終了生佛前禮拜△眞宗々歌△勤行△經過報告△詮狀授與△訓辭△増山總長△答辭△恩德讃△青年會歌

尚式後一般の親睦茶話會を催す、終了生は勿論一般の來席を希望

日蓮宗教會

昨日營まれし日蓮聖人の龍口法難會法要は大岡福造氏司會者となり開會の辭に續いて大法要が行はれ國府田道之助氏の感話、荒川布教師の說教、閉會の辭司會者より、參會者多數にて式後一同供物藏き盛大裡に終つた

日會役員會

日本人會定期役員會は十六日事務所で開催、中山議長の下に諸報告あり且つ太平洋會議出席日會代表より各項目に分ちて詳細報告あつた

貴院側は藏相に反感
財政建直を無視したと

秋に入り政局漸く濃厚を呈したが貴族院では貴族院令問題に左の意見なり——（一）國防費先決問題、政府では昨年豫算編成に當り國防費を生産費とする方針の標ぜが國際關係の現狀から見て充分審理し承認するのは必要だが當國としては東洋平和の確保の上から挑戰的態度を避け常に建設的施策に重點を置き國防上必要なる經費は之を支出するも財政計畫を樹てる意思である」

全農に大動搖を來す
轉向者續出して沒落へ

全國農民運動の主體で指導立場にあり非合法の尖鋭分子を含んだ全農組合全國會議派は昨秋以來、大檢擧を斷行したが今は散り散りとなり二萬五千人に沒落し又佐野、鍋山の轉向に遵ひ其の基礎に大動搖を來し始め十八日に至り當任委員山口一、本部書記稻田進兩名が現下の日本に於ける最大事は農村窮乏打開であると而も現在の非合法運動はものゝ役と長文の聲明書を發し斷然轉向した、是れが爲め今後續々合法的農民組合に復歸者を見るに至らんと

帝都六大學リーグ戰

帝大對立教三回戰十七日午後零時五分開始、五對一で立教勝つ、早慶戰は十アルファ入對六で明大の勝、バッテリー明治は折井—追畑と早稻田は福田と鵜飼

紙はり

壁落ちを塗り埋め粘度強き良質の物を用ゐ凡て調和よく完全に責任を以て安價に致します後に殘り屈しき個所出來たる場合は無料にてなをします

靈熱浸透治療
並に
マツサージ
不思議に男女諸難病を治す療法御電話下されば何時でも參ります
東カドバ街五六六裏
三村治療院
電話ハイランド一三八六エル

ピクニツクに御旅行に……
寫眞機の携帶を
れ忘れなく!!
◇イーストマンコダツク
◇獨逸製ツアイス アイコン
各種
現像燒付は迅速丁寧な當店へ
夏の常備藥
一歩進んだ新しい眼藥 **スマイル**
美眼に……
スマイルは近代化學の生んだ著明らしい美眼藥です、これを用ひれば醜い眼の惱みは一掃され、ウツトリ見惚れる瞳が得られます。
スマイルは眼を美しくするばかりでなくシミ、ソバカス、眼の疲れを癒し、恐ろしい眼病の豫防と治療にもその効果を以て大評判を受けて居ります
Smile Laxatol
カルモチン
不眠症治療劑
下劑 **ラキサトール**
保健上
便通は必ず毎日一回規則正しくあるのが原則でありますが然るに幾日も通じがない、これは保健上重要なことで所謂腸内で異常醱酵を起し、その際に發生する有害物質(毒素)が體内に吸收せられて、頭痛其他幾多の障害を來し、疾病の原因となります、故に便秘者は常に自己の便通に注意し理想的下劑ラキサトールを常備すべきであります
神經衰弱、不眠症治療上最も注意すべき事は嗜性緩和でしかも副作用と習慣性のないものを選擇應用する事であります カルモチンは多數の製劑と比較すると、作用が緩和で單に異常に亢奮した腦神經を鎭靜し自然的に快眠せしむるものであります 痲醉性を有せず覺醒時の氣分爽快なるを以て特長をします
神經衰弱
HIS MASTER'S VOICE
ビクター會社日本人間唯一特約店
クスリ 化粧品 大正堂
バウエル街三〇一
電話ダグラス五五五