大陸日報
TAIRIKU NIPPO
(THE CONTINENTAL DAILY NEWS)
PUBLISHED BY,
TAIRIKU NIPPO SHA LTD.
213 & 215 CORDOVA ST. E.
VANCOUVER, B. C.

紙はり（壁紙）
東（ステンダス街二四一）
電話 ー八八七五ワイ
林

久永鍼灸療院
バンクーバー（ホテルウオルド）
電話 シー・モア三七八

◇東亞よう◇

國防豫算先決（下）

磯波生

ソレントン條約では五・五・三であつても、ロンドン條約では十・七・七であつたか、或るものは六・五・五であつたか、こまかいことは今日本の國際環境においては再論の必要はない。今日現在に於いて傲慢から離脱され、攻め寄せられないだけの兵力量を必要とする。理想を云へば無論に十・十・十であらねばならない。否さらに或る國の言ひ分にならふならば二國攻撃で十・十・十五と云ふことも願はしいのである。

◇

然り乍ら、日本は決して戰はんが爲めの軍備を発揮する考へをもたない、日本の國權を維持し、國家の生命を擁護する丈けの——ツまり國防の第一線を確保し得る丈けのものを持てば、それで安心して平和に人類の幸福を進めて行きたいと希望してゐるのであるから、他國が太平洋の波を擾乱するやうなことをなさず、一方、支那を喚して滿蒙國境を脅かすようなことを——軍備を擴ることをさへなければ、日本も喜んで軍縮に協力するであらう。

◇

針をもつ蜂を防ぐには紙ではいけない。世界の各國が軍々のやうに騒しく、和やかであつたら、五万に紙の用意も要らなくなる。私は人類の大敵である軍備費を少なくせんことを各國の識者に望む。兵に、この望みが容れられなければ、日本國民は三度の假を二度にしても、攻め寄せるものに備へる丈けの國防を怠へんとするものであることを繰り返してこの稿を結ぶものである。（終り）

（九月十五日）

東京特電

ドイツ正式に聯盟脱退を通告す

軍縮會議が瀕死狀態に陥り 歐洲政局に暗雲漲る

〔第一報〕ベルリン特電——ドイツ政府は十九日聯盟事務總長アブノールに對し正式に聯盟脱退を通告した

〔第二報〕ジュネヴア特電——ドイツの聯盟脱退に關する正式通告は遂に十九日午後聯盟事務局に到達した旨発表された。同時に我が政府の最後の望みも絶たれたものと見られるに至つた、即ちドイツ政府は去る十五日の軍縮條件の情勢に鑑み即座に軍縮會議並びに國際聯盟脱退を決意して直に（ンダーソン議長に對し軍縮會議脱退の通告を發したが聯盟脱退の通告は昨日しやたので一般にドイツは十二月十二日の軍縮會議の結果を見た上で聯盟脱退の通告をするものと豫想してゐた所今回突然の聯盟脱退通告によつて最早やドイツ代表がジュネヴアに歸還する一縷の望みも全然絶ゆ又ジュネヴア以外の地に於ける軍縮會議並びに協定樹成の可能性も殆んど絶滅さるゝに至つたものである、右の脱退正式通告に先だちローマより電報によると同盟事務局を設置する必要に迫られ外務省は廿日閣議（右正式を提出した結果、今回國際聯盟事務局を改稱する事に決定した、尚同の理事は從來通り公使級、參事官級を以て長、次長に任命する筈であるが別にジュネヴアに總領事一名を常駐せしめ以て聯盟の活動を監視せしむる事とする答弁があつたとされてゐる

聯盟帝國事務局改稱

帝國政府は愛にジュネヴアに於ける國際聯盟と積極的協力する目的を以て巴里に國際聯盟事務局を設置し公使級を局長に、參事官級を次長に据ゑ活動してゐたが聯盟脱退に伴ひ我聯盟事務局を改稱する事に同事務局を設置する必要に迫られ外務省は廿日閣議（右正式を提出した結果、今回國際聯盟事務局を改稱する事に決定した、尚同の理事は從來通り公使級、參事官級を以て長、次長に任命する筈であるが別にジュネヴアに總領事一名を常駐せしめ以て聯盟の活動を監視せしむる事とする答弁があつたとされてゐる

新興滿洲國へ

諸外國が盛んに投資

當初の前途を憂慮した各國も滿洲國に對し漸次認識を改ひる至る各國財界力者が最近盛んとして滿洲國に渡り滿洲國政府當局者との間にそれ等各國の資本投下の計畫を立て着々具体化せんとする情勢になつた、即ち現在既に現地で交渉進行中のものとしては（一）ソランス國民經濟發展協會代表者トリビエが佛國の重工業組合十三社の委任を受けて滿蒙との協同で投資組合を設立せんとし近く關東の運びとなつてゐる（二）又フランスの有力金融業者の後援に係る対滿資本を設立せんとしてゐる（三）ベルギー最大の銀行たるバンク・ソシエテ・ジェネラルの重役バイエンリ日下滿洲國に滿在し同國資本投下方法を考慮中である（四）米國資本による帝國鉄道建設も行はれてゐる等々であるが右は何れも滿洲國政府當初の聞の如く各國に對する門戸開放、機會均等の大原則を以て臨む態度なる事が漸次判明するに連れて是れ等各國財界の滿洲投資活動が決然として勃興するに至つたものである今後の成績は各方面から注目されてゐる

邦人匪賊に拉致さる

ハルビン特電——ハルビン日本商品陳列館員山内忠三郎氏は松花江下流附近方面の調査旅行の歸途十日迎濱に於て匪賊のため人質として拉致された、匪賊は身代金として十萬元を要求してゐる

露が滿洲へ赤色宣傳

滿洲里特電——滿洲里國境調査隊の情報によれば吉拉林對岸一帶に亘りソ聯は蘇丙文幾驚なるより共產主義訓育し機を見て滿洲國内へ侵入させ反滿氣勢を煽動し攪亂せんと計畫中であると

軍需品輸送を目的に

露國が秘密裡に鐵道工事

滿洲里特電——ザバイカル鐵道線線工事は冬期の軍需品輸送を目的とし急いでゐるが勞働者は反ソ的農民及び罪人に強制勞働させ三千五百人に達してゐる、施設は全部秘密となつてゐる

英印間大揉め

印度が英國にヒヂ鐵砲

シムラ特電——英國代表は十九日突如日本代表との交渉續行を申込んで來た背後には英國代表が味方と頼んでゐたインド民間代表から見事ヒヂ鐵砲を喰はせられたと言ふ事實がある、インド民間代表、殊に紡績業代表の間に於ける反英氣分はボンベーに於ける英印民間協會が事實上決裂に歸して以來漸次濃厚となりスコット以下インド代表團の英人代表すらインド市場がランカシャの喰物にされるのを恐れてゐる有樣で今の中に立直り策を講じなければインド紡績業は自滅の外なくなるを覺りインド紡績業の反英氣分は正に頂點に達した、日英印三ヶ國會商を拒絶せるため英國代表都は何とかして日本代表都とだけでも折合をつけやうとの見地から私的會商を申込むに至つたものである

荒木松井大將に親任

陸軍司令官松井石根中將、陸軍大臣荒木貞夫中將に對し廿日陸軍大將親任の御沙汰あらせられ天皇陛下には午前九時卅分宮中鳳凰間に出御、陸軍大將親任式を行はせられ荒木陸相に親任の勅語を賜はつた、尚松井中將は上京中なるも所勞につき親任式に參列せず官邸は內閣から陸軍省を經て傳達された

任陸軍大將 陸軍中將從三位勳二等功四級 松井石根
同 陸軍中將從三位勳一等功四級 荒木貞夫

事變十一回論功行賞

昨年度戰死者百六十七名分

事變第十一回論功行賞は本日御裁可を經て公表された、今回は主に昨年來まで滿洲で戰死の百六十七名に對するもので中百六十三名は金鵄勳章を受ける、尚姫路第十師團歩兵第卅九聯隊の兒島少佐と武田上等兵は抜群として優賞に與る

觀戰武官入京

滿洲から軍人卅五名

陸軍特別大演習觀戰のため來朝した滿洲國觀戰武官四名並びに見學將校卅名は團長二宮中將に率ひられ十九日夕刻東京驛着、帝國ホテルに入つた、一行の滯京中の豫定は廿日は午前九時半參內、天機並びに御機嫌を奉伺、更に參謀本部、首相官邸、陸軍省、海軍省、滿洲國公使館を訪問、午後は日本青年館に赴き更に明治神宮に參拜、廿一日には匪賊討伐のため滿洲國に轉戰した森、多門、本庄等各將軍を訪問する事になつてゐる

日支仲よく匪賊討伐

天津特電——滿東の匪賊に對する日支協同討伐は廿日未明を期して斷行する事となつた、支那側は于學忠の保安隊の外李濟臣軍參加し十八日來滿洛方面より昌黎に急彩動しつゝあり十九日夜中に配備を完了の見込み

高評のヨリ良い
シャンテクラー
シガレット紙
を御使用あれ

Chantecler
CIGARETTE PAPERS

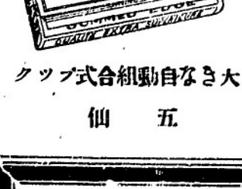

若しシガレットを早く容易にお卷きにならうと御考へなら
大きな自動組合式クップ
五仙

The Yokohama Specie Bank
822 3rd Ave., Seattle
Phone Elli. 3575 P.O. Box 1917
●資本金壹億圓
●積立金壹億二千壹百二十五万圓
横濱正金銀行
シアトル支店
○郷里送金—無手數料ニテ日本內地、滿鮮、其他ヘ迅速且ツ確實ニ送金致シマス
○普通送金—送金手形或ハ電信爲替ハ世界各地向取組ミマス
○圓貨定期爲替手形—利息、六ケ月以上年三分七厘
○米貨定期預金—弊行桑港支店ニ御取次致シマス利息ハ六ケ月以上年三分弊店御取次ノ日ヨリ附ケマス
○貿易金及積立金 七千一億弗
ローヤル銀行
メーン街及びヘスチング街角

THE SUMITOMO BANK OF SEATTLE
802 3rd Ave., Seattle, Wash.
日本向送金手形、郷里送金は左記のローヤル銀行支店にて御取次致しますから精々御利用下さい
晩香坡イーストエンド、ステヴストン、ニューウエストミンスター、マーポール、ラドナー、カムバランド、ヴイクトリア等
米金預金
日本向定期爲替手形六ケ月以上年三分七厘
定期預金六ケ月以上年三分
特別定期（十ケ年賣替不要）年三分
貯蓄預金年三分
月掛貯金年三分
シアトル住友銀行

THE ROYAL BANK OF CANADA
East End Branch
Vancouver, B. C.
▲預金▼ 總ての銀行取引は當ローヤル銀行と決め下さる樣御願ひ致します、當行では皆樣に充分滿足を御與へする事が出來ると確信して居ります
▲送金▼ 多數の日本內地銀行と取引して居る當行では日本送金相場を非常に勉强して居ります事は既に皆樣の御承知の事と存じます當行では日本人事務員を雇用して居りますから日本人の取引には非常に便宜で殊に地方に在住なさる方では邦文の手紙で諸用を達する事が出來ます
▽▽總資產 資金及積立金 七千一億弗
ローヤル銀行
メーン街及び
ヘスチング街角

御禮
謹啓、秋冷之候各位愈々御多祥の段慶賀の至りに存ます
陳者過去數年間世界未曾有の大不況にも不拘世界に名高き當加奈陀サン生命保險會社と、弊所とを、信用し奮つて御契約下されし爲、吾社の加奈陀西部四州最大多額勸誘員として過去壹ヶ年間
（加奈陀西部四州マッコンーク クラブ）
副會長
（自一九三二年七月 至一九三三年七月）

中野庄輔

の名譽を保ち得ました事は各位御援助の賜と深謝致ます
何卒今後共倍舊の御援助と、御鞭撻の程を、事務員一同と共に幾重にも御願ひ申上ます
加奈陀サン生命保險會社代理店
一九三三年九月一日
中野保險
事務所 員一同
加奈陀サン保險加入者 在加同胞
各位

SAVINGS WILL LEAD TO PROSPERITY
金壹弗以上御預入の方には此貯金箱を御貸申上ます

晩香坡市パウエル街三九八
加奈陀貯蓄會社
電話ダグラス 四〇〇
右確實御便利に御取扱致候間
少に不拘御用命の程願上候
貯蓄預金
當座預金
日本送金
家財火災保險
自動車保險
JAPAN AND CANADA TRUST SAVINGS CO.
P. O. Drawer 130 398 Powell Street
Vancouver, B. C.

コロンビアマッチ
を御試用あれ、上等の眞實な木目の木で造られ頭部は固く附着して居ますから外れのマッチの樣に飛んでしまう樣な事はありません、火附が好く充分滿足を得られます
家庭サイズ四百本入
ポケット五十本入
晩市及ヴイクトリア
スミス デビッドソン エンド ライト會社
SMITH, DAVIDSON & WRIGHT, LIMITED

世評の高き
グッドイアータイヤ
其外自動車附屬品一切大勉强で御用命に應じます
加人唯一のグッドイアータイヤ
特約代理店
晩市アレキサンダー街ゴーア街角
日本オート
電話 ダグラス 二八九九

良い品をお安く
特約店
古屋商店
電話レーモア貳九參參
西ヘスチングス街四六

東洋一の森永製菓製品大賣出し
東洋から西洋への舶來品
ミルクキャラメル 一函 五仙
カーヒーキャラメル 一函 五仙
ソフトキャラメル 四函 二十五仙
パール 二函 五仙
森永メッキスチュアー 三函 五仙
ジェムビスケット 一斤三十仙
ジェムビスケット 贈物用 九十仙
コンビネーションビスケット 贈物用 九十五仙
コンアレガレット 三函 十仙
森永チョコレート 贈物鑑入 中鑑一弗二十五仙 大鑑一弗四十五仙
其他キャラメル、チョコレート、ビーナツバター、チップ、ミルクッラ、ダ等最高級チョコレート五斤鑑入等澤山着荷致しました當國品と御比較御試用下さい

替唄こボク（一）

サトウ・ハチロー

禁唄といふのは驚外健なものだ。

「ぶぜり」

が、昔からあるも度からしかたがない。

「ゐ、東京音頭です」

「ゐ、東京音頭です」

やっぱつな　ビクターめ、

ぶ、ホリドールかもイヤシ代と

もっとも僕ノもの一寸時に

◇

街を流るゞ、どこからも

——ヨイヨイ——

と聞こゑてくる、酔つぱらつた

「何をいやがるんでゐ、いまにわん唄を唄つて踊つてゐると中氣になつてしまふぞ、それよくきけ

ヨイヨイヨイめ」

と言ひ惜しみはいつてみるものの、どんどん賣れてゐるんだからあやまつておく。三島一郎といふ馬子唄より他にうまくねゐ小交さんが——ヨイヨイ東京音頭——とやつてゐるんだが、そいつがまことに下つたりと誰にもむ理ゐやすく唄つてゐる。

◇

さア一つ禁唄をやるかな〈愛する西條先生よ、あなたの後輩ハチローが、あなたの唄をけがす無礼を許されよ）温厚なる先生は、きつとあのトロロ芋みたいな音を曲げてかういふしやるに違ひない。

——君がやるならヨイヨイヨイ——

一つ四番をやるかな、元唄は御金知だらうか

——アそろた〈〈はチヨイト踊り手の手振りヨイヨイ

ビルの窓法をソイ

ビルの窓法をよう揃たサテ

ヤットナソレヨイヨイヨイ

先生が作ると、都會調で六かしい。僕が作ると

——アそろた〈〈はチヨイト踊り手のお尻ヨイヨイ

ビールの樽法をソイ

ビルの樽法をよう揃たサテ

ヤットナソレヨイヨイヨイ——

わゝ元唄がいゝと、禁唄は作りいゝ、しかし僕といふ男は、何ど下劣な作品のない男であらう。

◇

この東京音頭の九番が、なかなかみにしみる。

——ふさなとみのチヨイト

觀音様はヨイヨイ——

僕には、この唄がなか〈〈身にしみる。ふさなき頃、エンコのヨタ者でありし頃、あゝ、觀音様といふシラミがいかに僕に親しみを持つてゐたか……

——雨の日も風の日も

やいてくらす

わたしややきもち渡り鳥

やくのじやないよ

やくぢやないよ

やはば世帶もまゝならぬ——

世ゝやきもちやきの細君のため、その禁唄を進呈してゐる。

◇

西條先生の元唄もこの涙の渡り鳥はあまり出來のいゝ方じやないだが禁唄も少しショッパイ、ショッパイ。

だが西條先生の唄でも銀座の柳なんかは禁唄はつくれない。

——植系てうれしい腕のポウソウ

江戸の名殘のうすあばた——

と、この寒ポウソウが流行りかけた時に唄つてゐたら女房にどやされた

どうも禁唄といふ奴は、いささか時代合せになつていけない。

◇

時代合せでないので『ぜんとにさうなら』を一つやつてみる。

——たゞ〈〈矢の上なさいそくも月をながめて　知らぬ顔

あきれあきれて　もうよいと

かへつて行つたら　なんどする

どうです、これならあとに

——ぜんとにさうなら　うれしいね——

とつゞくでせう、バンザイ、バカだね、さりとはハチローさん借金があるねと來たね、もちろんです、もう一つ、型を變へて、一番をやりませう、これはいさゝか人をくつてる形です。

——はなればなれに　西東

三月三年逢はずとも——

「ふいふい、よせやい、それじや元唄にそつくりじやないか」

「さうですぜんとにそうなら何どする、これからですよいゝです」

たしかに貸した　君淚に

夜毎とる〈〈　夢でとる——

しつつこい借金どりだな。こいつはうれしいとはつけられない。まず、この唄のあとにつけるとすれば、

——ぜんとにさうなら　逃げだすね——

がいゝだらう。

……つゞく……

AMERICAN MAIL LINE AND DOLLAR STEAMSHIP LINES

アメリカンメイル・ダラー汽船會社
一等片道　九五弗
三等片道　出帆日
船名　クリブランド　十月廿八日
ジャクソン　十一月十一日
ゼファーソン　十一月廿五日
美味行　チケット無料進呈、美味日本食、各船共日本人料理入及給仕がいます、美港着地より本船行タキシー及荷物運搬事無料
晩市を出發すれば間に合ひます　出帆日（午前十時半）　詳細は左記へ
電話シー九五二八x　日本人船客係　高橋保一
バウエル街三九六（ホテルウォールド一〇五番）（不在中はシーモア三七八八）

日本郵船　アメリカンライン　日本行船切符　C.P. Express Moneyorder　販賣代理店　横濱正金銀行預金　送金無手數料取扱
西口商店
米穀精米　雜貨　新西院市　和洋食料
電話賣店六一一一八八番　自宅九〇九エッキス

アツプルの大安賣
◇アツプル　並品　箱一　一弗
◇同　中等品　同一弗二十五仙
◇同　上等品　同一弗七十五仙
オカナガンより參つた許りの新しい美味しい品です
中等品　上等品は澤山ありません
何卒品切れにならぬ中御下命願上ます
晩市バウエル街三六九
良品廉賣の　前川商店
電話ダグラス九八一

ハヤミのコールを
ハヤミのコールは品質が良いと評判です
配達は迅速、電話にて御注文さい
晩香坡市バウエル街二二三
ハヤミ　速水　新岩
電話シーモア四一八番　住宅イ五三六二ワイ

ROBERTSON'S PURITY BREAD

ロバートソン
精製ブレードは
人体の建設素で
市場最上のブレードです
最寄りの店で御求めなられるか
ハイランド二二七一へ電話下さい

上等の病院車にて病人の御用命に應じます、附添人は總て老練なる適任者と助手を有してをります
本社は特にアンブランスの御用のみに應じます
セント・ジョン・アムブランス組合
西第十三街五三六
電話フェヤモント八〇

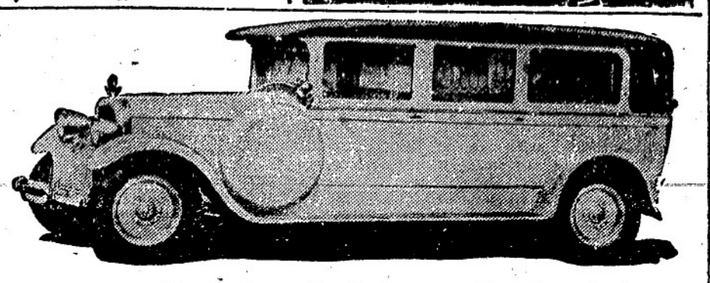

Exclusive Ambulance Service

二十年來日本人諸君の御用を承つて居り充分の經驗と特別の注意を以て御下命に應じます
東へスチングス街一二三五
エスエル葬儀社
電話ハイランド一五
Bell Funeral Home

ミッションヘネー客自動車
晩香坡市間定期
晩市發　午前十時半　午後二時
ミッション發　午前八時　十一時半　五時　七時半
午後一時廿分　五時　十分
週末特別彌車賃往復一弗九十五仙

Mission--Haney--Vancouver Stage
晩市アボツツ街四四五ロータスホテル内　電話シーモア四九七〇
ミッション電話一三七

紙類及印刷
文房具商
晩市ホーマー街九九六
電話ツリニチー二五三一
COLUMBIA PAPER CO. LTD.

For eczema and Skin and Blood Troubles
▲エクゼマや病癢皮血液の故障には
△ツルーブラッドは血液を完全に清淨しエクゼマや其他血液の不純より來る諸種皮膚病を治癒します
△バックレースオイントメントを同時に外部より使用すれば効果も亦より迅速に顯はれます
ツルーブラッド　一弗
オイントメント　五十仙
最寄りの藥舗でお購めください

汽鑵製造及修繕
電氣ウエルディング諸鍛冶仕事
クンク煙筒類見積をいたします
アレキサンダー街七五〇
ハイ九三五夜ケリ一七〇五アール
Patterson Boiler Works

CHOP SUEY
ASAHI
TRINITY　1723
大衆的支那御料理
朝日　チャプスイ
晩市バウエル街三五八
電話ツリニチー一七二三

荷物運搬は凡て確實
親切
勉強で
好評な
忠
運送社へ
電話ハイ一五六六
バウエル街四六三

N.Y.K.
1404 - 4th Ave., Seattle, Wa.
郵船案内
平安丸（船名）（入港）（出帆）十月廿八日
氷川丸　十一月四日　十一月十六日
日枝丸　十一月廿五日　十二月七日
横濱迄等和食六十弗（當日正午出帆）
船は國土の延長です
母國の船—貴樣の船—を御愛用下さい
近代的なる諸般の設備、優秀なる航海技術並に親切なる奉仕を誇る當社船を御利用下さい
日本郵船會社シアトル支店
代理店　晩市　B. W. Greer & Son Ltd.
　　英市　Great Northern Railway

人間松岡の全貌　森清人著　送料共　一弗十仙
大滿洲國建設錄　駒井德三著　送料共　一弗十仙
一粒の麥　賀川豐彦著　送料共　一弗二十仙
岡辰押切帳　谷孫六著　送料共　一弗五十五仙
紅顏美談　佐藤紅綠著　送料共　一弗十仙
S. UCHIDA
内田書籍店
電話シー六七一六
847 Powell Street Vancouver, B. C.

廿日より廿七日一週間　三つの超特出物
映畫と實演
一、映畫『失つた畫伯』コナン・ドイルのシャロック・ホルムズ探偵小說中の傑作
名探偵アーサー・ウポントナー活躍
△喜劇、滑稽畫、ニウス、バガボンド冒險
二、舞臺實演としては
六幕　ヴオーデビル　ビーコン舞臺樂隊
入場料　十一時より一時迄十五仙、一時より六時迄廿五仙
▲次週の御樂しみ　十月廿八日（曜日）
（夜間倶樂部の女王）
テキサス・クイナン自身出演と彼女のレビューガール四十人出演
（デンチユー　オブ　ウーピー）
シカゴ博覽會より直接來晩出演
無料駐車　ウッドワード・グラーチ　西へスチングス街　キャロル街近く
ビーコン劇場

内外食料品
晩香坡市バウエル街二二〇〇
岩本商店
電話ハイランド三六九八

金物類は一切大勉強
にて御用命に應じます何卒お引立を願ひます
ビーシー金物店
晩香坡市メイン街二〇八
電話ダグラス五五三六

安くて良い品物は何でも賣る『ユニオン』
漬物類　五斤　五十五仙
鹽鮭　フレッ新物　廿五仙
鹽スズコ　三斤　十五仙
磯わかめ　三包　廿五仙
糸わかめ　一束　卅仙
山の芋　一斤　廿仙
アツプル　上等　一、廿五仙　並　一、一〇仙
晩市バウエル街四六九
得利多數顧客本位　ユニオン魚店
電話ハイ三三五三三三六

醫士　林弼臣　廣告
專門　挫骨、打撲傷、斬傷、腫物、筋痛、るいれき、痔漏、火傷、脱腸、血便、殊に打撲關節の痛み等は如何なる重症と雖根治し猶接骨の技術に就ては既に日本人各位御熟知の事に候
東ベンダー街九二二　電話シーモア三六二七

息巖（生後一年四ヶ月）儀去る五月上旬頃より左耳後に小供に珍らしい大きい腫物が出來治癒に困難してゐましたが廣濟堂林弼臣博士の優秀な手術の結果、僅々三週間で全治致しましたので喜びの餘り紙上を以て同士に深く感謝いたします
メーン街一八〇一　近藤庄平

今回ステヴストン日本人各位の御便宜と御經濟を考へまして接骨、挫骨、筋違其他一般外科治療御希望の方は秋本金物店迄御申込下されば何時にても同店まで旅費無料にて出張し晩市と同樣の費用にて治療に應じますから同店まで御申込下さい
醫士　林弼臣

婦人家庭

アパートがお好きな獨身職業婦人、

平均收入卅五圓を基礎に アパート建設調査

丸の内のオフィス街を中心に市内の銀行、貿易、ザパート、百貨店に働くオフィスガールは現在約二萬五千人に達し更に殖らしい勢ひで發展してゐる、これらの獨身職業婦人のうち自宅外からの通勤者殺も低廉しい場所を求し一般家のアパートや住宅に住かれ、生活費は收入の多少に關係なく、風紀上にも不良の點が多いため、市當局では獨身職業婦人用の勞働住宅を建設することになつたので、その基礎調査として各方面の職業婦人についてその收入支出狀況、現在居住の部屋、限度住宅建設についての希望につき綿密な調査を行つた

◇

收入別では卅圓以下が全体の約六割を占め五十圓以上が四割を有し平均收入は卅五圓となつてゐる、職業別（親類扶養者を除き）大体一ケ月七圓以上十圓以下で平均八圓五十錢、ところが中には四十圓内外の收入で卅婦人の生活費を賄つてゐる勇婦人もある、都内は六畳に居住するものが多く次は四畳半、八畳、十畳の順、また賃料は十一圓以上で獨身職業婦人がどんな住居に居住してゐるかを調査したのに對し、大体一ケ月七圓から十五圓、六畳一間に賃料七圓——十五圓を支拂つてゐるものがある

◇

職業婦人の爲めにどんな住宅が適切であるかの希望について見ると、意外にも普通住宅希望者は僅に三割七分でその他は殆んど大部分の回答がアパートメントを希望してゐる、更にアパートメントには食堂、浴槽、娯樂室等近代的施設を要求してゐるとが判明したので、市當局ではこの希望に應じて職業婦人のアパートメントを建設する方針に決し、規模は大体男子の場合と同じ程度のものを施設する筈である

◇

アパートメント清和寮と同じ程度のものだが、どうして新鮮でさへあれば、信州物は中部地方での本場だ。産額が豐富だから、從つて入荷量も多く、新鮮優良なものが、比較的容易に得られるのも當然だ先づゆるりと構へて、十月初中旬の出廻り盛りを待つべきだ。たゞし松タケの旬は至つて短く、ちよつと最盛期を過ぎて、十月下旬になるともう高くなる。

◇

三日見ぬ間の櫻と同じで盛りの短いところに價値も魅力もあるのだから、要領はその機會を逸せず、そしてどうせ食べる位なら、蟲食ひや日增しの店ざらし物は御免を蒙つて、香氣馥郁、みづ〳〵しい優良品を選ぶべきである。松タケの旬味は半開きにある。傘の開き過ぎたのがいけないのは勿論、あまりつぼみ過ぎたのも、香味が足らぬといはれるが、產地以外でそんな贅澤は無理だから、先づ傘の開かないものとして、莖の太く押へて見て彈力のあるものを選ぶ目を經たものには彈力がなく、やはらかいものには蟲食ひが多い。

◇

新鮮なものは石突だけ削つてあとは砂とはこりとを拂へば、むしろ洗はないでよい位だが、洗ふにしてもさつと止め、洗ひ過きて表面の薄皮をはがし、それで綺麗にしたつもりなどは、松タケ料理の大畏端、肝腎の風味を半減してしまふ。しばらく食鹽水につけて殺蟲するといふのも、それだけなら最初から、蟲のつかないのを選ぶに若かず、たゞ少々日ましになつたのを、食鹽水につけることにはある程度まで生氣を復活させる効果がある。（つゞく）

「松茸」料理通（一）

喰べるなら『旬』に

本山　狹舟

「松茸」料理通（一）

喰べるなら『旬』に

本山　狹舟

それに依れば調査してあるものは現在約三千人に及び、その住居は郊外住宅が全体の五割五分を占め各區別では麻谷區の三百卅一名を頭に芝、豐島の順、郊外に利用する交通機關は省線利用が全体の四割三分で電車リードし次が市電バス等で徒歩組も相當にある、また職業別では事務員、學校教員、タイピスト、販賣員その他の順である

◇

常市では松茸は少し『旬』を過ぎかけましたが、山務員氏の松茸料理を紹介します。

松タケのレーズンになつた年々習つてゐるといふ。その代り朝鮮物には松タケの生命とする香ひとを味はつてゝ高いものを求めるには及ばぬ。本統の旬は十月に入つてからである。人工栽培物を別にして、今日本の販賣内で、最も早く出る松タケは朝鮮物だ。ハシリは八月で、九月に入るとぼ京城あたりの産居で、百匁二、三十錢で

東京地方へはこれから信州物が盛んに入つて來る。以前は信州物といふと、半可通連に嘲笑された

『桃色』天一坊（五）

僞醫師になつて婦女子を誘惑した色魔の話

大山　一

母のたかは「まア、よろしいぢやありませんか、お茶でも召し上つてから、その内に雨も止むかも知れません、どうぞお上りなすつて……」と云ひ乍ら手にした名刺には『陸軍一等軍醫、醫學博士森積昌龍』とあつた。未婚の娘二人を持つ母親がこの若い「陸軍一等軍醫、醫學博士」に關心を持たない筈はなく、下にも置かないもてなしをした。

◇

その日の彼の態度は飽くまで一等軍醫としての威嚴を保つて冗談一つ口に出さず、殊更母親に取入る爲めと、娘へ對する警戒をさせないやうにして姉妹には殆んど目もくれないやうにして現代醫學を論じたり、醫師と看護婦が社會的にどれだけ重要な役割を演じてゐるかなどゝ、母親が最も組みつき易い話題をそれから、それへと變じて話の興味を湧かせた。母娘が「まア、晩の御飯でも召し上つてからお歸りなればよろしいぢやございませんか……」と引とめるのを「初めて上つてこんなに長く話し込んで了ひまして、遂お話が合ふものですから時間の經つのをうつかりしてゐました、お言葉に甘えて又近い内にお邪魔をさせて頂きます」と云ひ殘して立去つた。（つゞく）

郊外に秋のさゝやき

黑焦げになつた人間の死體

サンゼルスのグリフィス公園大山火事で六十九名の火消人が猛火に包まれ惨死したのは本紙電報で報じた通りだが寫眞は鎭火後の光景で黑焦の死体が轉がつてゐる

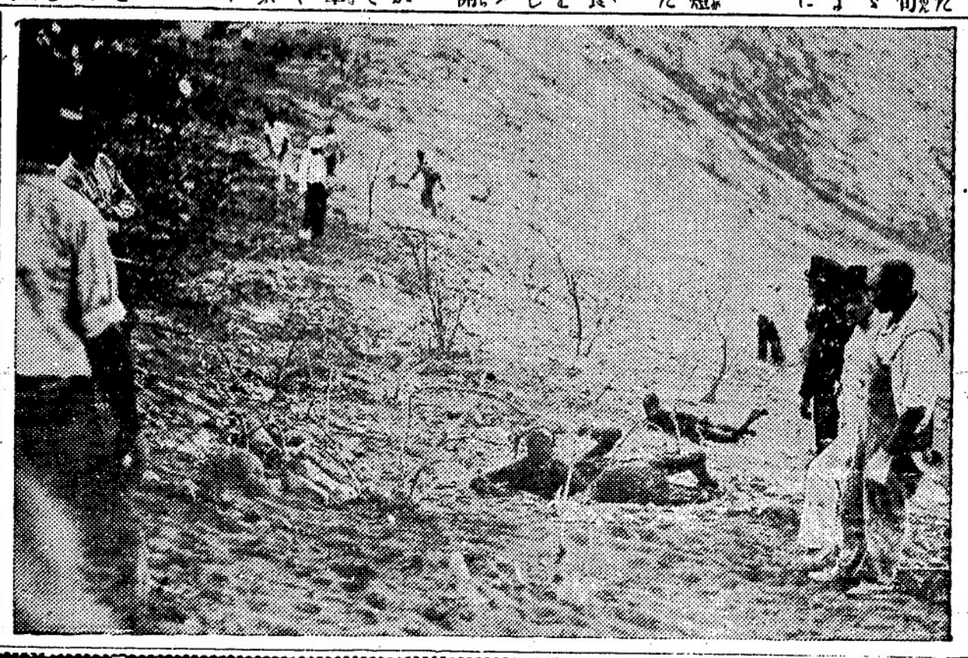

YOUNG MEN'S OVERCOATS

◎日本行に最も手輕で
着て輕快—然も實用的な
純毛薄手 オバコート 新荷着
日本人向き特別仕立

値段は 十五弗五十仙以上 二十五弗まで

誰が見ても何處か普通のスタイルと異つた特長のあるイキなスタイルであると肯定されます
日本人のどなた様の御身体にもヨクお合ひ致します

◎純毛ブルーサーチ（三ツ揃ひ）スーツ
一着僅か 十九弗五十仙

◎最近流行フエルトハット 特價 二弗九十五仙

晩市パウエル街二二九
松宮雜貨店

問題の五大臣會議
本日圓滿に意見一致
今後日本が執つて進むべき國防外交財政の大綱につき
陸海軍部大臣の態度は甚だ強硬

第一報）本日午後一時半から首相官邸で開かれた第五次五大臣會議は第三時半大臣間の懇願の末決裂さ（氣）遣はれてゐた國防、外交、財政の根本的國策綱領に關し漸く大体意見の一致を見るに至つた

（第二報）本日の第五次五大臣會議で意見一致を見た外交及び國防の根本國策樹立に關し本日午後四時二十分内閣より左の聲明を發表した

「五大臣會議に於ては外交國防財政の調査の根本に關し懇なる意見の交換を遂げたる結果相互の立場を深め其の大綱に關し意見の一致を見たり」

波瀾のなき限り
根本原則遂行
覚書を取り交はして明日の閣議に持出す

（第三報）軍部は荒木陸相が軍縮を唱げた、特別な波瀾なき限り事務官會議の支持を得て強行を深め、大角海相も又東郷元帥、加藤大將の理解を得て軍部大臣の腰は却々強く初志貫徹の覚悟を深めつつあつた為め會議は別項下の重い空氣に包まれてゐた、部分的相違を除き抽象的外交國防政策については各大臣の意見一致の覚書を發表したつけ、今後外務、陸海軍間で細則を決議の除地を遂し原に月曜日外相より是を報告する大角海相は語る

（第四報）五大臣會議は別項の如く國策の原則に關して意見の一致を見たので取敢ず覚書を發表した

（第五報）五相會議は本日で一應終了し廣田外相は明日の閣議で經過と約束を報告するが、是れにつぐ内閣内政問題中緊急なる問題を審議するため來月早々大演習後臨時閣議を開き本日午後四時二十分内閣より左の覚書を發表した

「五大臣會議に於ては外交國防財政の調査の根本に關し懇なる意見の交換を遂げたる結果相互の立場を深め其の大綱に關し意見の一致を見たり」

◇

（第六報）五相會議後荒木陸相は語る

「會議は今日で終つたと見て好い、會議の收穫は國防、外交、財政に亙つて理解を深め、大綱につき意見一致した點だ、右の問題以外に内政問題と主なる會議の結果已に提出されてゐる樣だ、覚書が變更されることはあるまい」

大角海相は語る

會議後に
各大臣語る
蔵相も明らか

「國防、財政、外交に關する決定事項は大演習後首相より内奏の筈だ、五相會議は氣持好い會議だつた、重大聲明ゆゑ一言一句苟もせず非常時に緊張を見せて居た」

高橋蔵相は語る

「談笑の間に一意の一致を見た今後は決定の原理に從ひ國際情勢に應じ各省で國策遂行だ、像算の數字には全然觸れぬ」

◇

ビーチー提督
海軍擴張力說
英國の安全を圖れ

（ロンドン二十日發電）英國のビーチー提督は昨日のネルソン記念日晩餐會席上英國海軍擴張論を爲し

「强力な海軍力なくして我が英國は何事も出來ぬ、英國の今日の海軍力は今日は甚だ弱められた事はなく、世界の列强と伍して今の有樣では充分働くことは出來ぬ、世界平和の爲め吾等の爲すべき部分を果し得ないのである」

そして建艦を失業救濟事業として遂行すべきで現在の如き不安狀態に對して英國は決して盲目であつてはならぬと主張した

「米國は海軍人員十萬七千人、一九一四年大戰勃發當時より六割增加して居り日本も又一昨年は入萬八千人、現在は夫れ以上增加してゐるものと思はるこれに比し英國は一九一四年より三割五分減じて九萬三百人に過ぎぬ」云々

◇

狂ひ男、斧もて
妻子を斬廻る
六歳の長男は慘殺され
妻と長女をも傷く

（米國加州オークランド十月十七日發電）福島縣信夫郡鳥川村出身の丹治源藏（四一）は妻タミ（三一）が間男を作つたとかで夫婦不和となり數ケ月前より別居してゐたが丹治は本朝二時突如妻子が宿泊してゐる當市東北旅館階下にアッキスを携へて表ウインドーを破り室内に侵入しベッドに寝てゐた妻に

一撃を加へタミは双手の首筋を傷深く傷けた、此時キャッと云ふ母の悲鳴驚き傍に寝てゐた幸一（六）は母の腹部にシガミ付いたが、丹治が打ち落とす鉈は無殺にも長男幸一の頭上深く打ち込み血に染まつて倒るゝや丹治は更に狂ひ手當り次第に振りまはし長女（八）の指に斬りつけ妻女の手は左手甲の骨は二つに折れ右指二本は斬り落され全く鮮血の修羅場と化した折柄救ひを求むる聲に隣家の齋藤氏が駆けつけたがドアーは固く内からキーをかけてゐたので裏口から廻り

狂ひ

まはる丹治よりアッキスをモギ取り更に警察に電話したが此のスキを見て丹治は戸外に飛び出し三街をケー街に出て左に廻つて行方をくらました、同人は常習の兇行と思はれ、ホテルには三

◇

佛教に歸依す
桑港で宣誓式

（桑港通信）桑港佛教會では十月十九日米人佛教信者クリフトン氏の佛教入門宣誓式を增山開教總長司會のもとに擧行した、クリフトン氏は以前ハワイに於いて佛教を深く研究し今年六月以來桑港佛教會において毎週日曜日英語傳道をなし毎週五、六十名の白人や第二世青年に對し布教して來た人で、將來日人傳道に大なる期待を有してゐる人であるといふ

新渡戸博士告別
供花者追加

（昨紙續き）故新渡戸博士告別式供花者氏名

△桑港總領事若杉要及夫人△北米日本人商業會議所△シアトル木曜會△米國西北部聯絡日本人會△晩市々長テーラー及び市長代理スミス

ビクトリアの故新渡戸博士告別式供花者は左の如し

△松山豊藏（晩）△ステヴストン西繁太郎△大阪毎日新聞及び大陸日報△岩崎及邊見）△加奈陀國際協會△石井領事△美府日本人會△美府日本人合同教會△同キリスト教婦人會

中山氏が盡力

加奈陀日本人會の會費は本月迄に納めないと次期總會に於て選擧、被選擧權がないのだが、中山訊四郎氏は自ら非常時同胞のため一致協同と日會を中心に大同團結すべき事を宣言して集金して好成績を收めてゐるが未納の方は右の趣意に贊成して是非會費を此際納入して頂きたいと

ハモンド校
維持會の總會

（ハモンド通信）日本語學校維持會第二回定期總會は去る十五日開催川本議催開會の辭、高橋會長の挨拶、辻幹事、校長、善岡會計の各關係報告あり議事終了後本年度新役員を左の如く選擧す

△會長、高橋氏△副會長、石川十助△幹事、辻占地三郎△議長川本三介△會計、善岡直△名譽務委員、中野安太郎△學務委員、國本政市、伊藤勝太郎、佐野仙次、穂谷野豊藏、澤山權藏、岡部照吉、田住淺次郎、若山幸吉

◇

▼新刊紹介▲

△富士（十一月號）には事實小説として入江たか子出世讃談主投げ六千石、入百屋お七、女ならでは怪人鐵人、大商源吾等吾等の興味ある記事を滿載

新渡戸博士告別
供花者追加

（昨紙續き）故新渡戸博士告別式供花者氏名

△桑港總領事若杉要及夫人△北米日本人商業會議所△シアトル木曜會△米國西北部聯絡日本人會△晩市々長テーラー及び市長代理スミス

ビクトリアの故新渡戸博士告別式供花者は左の如し

△松山豊藏（晩）△ステヴストン西繁太郎△大阪毎日新聞及び大陸日報△岩崎及邊見）△加奈陀國際協會△石井領事△美府日本人會△美府日本人合同教會△同キリスト教婦人會

中山氏が盡力

加奈陀日本人會の會費は本月迄に納めないと次期總會に於て選擧、被選擧權がないのだが、中山訊四郎氏は自ら非常時同胞のため一致協同と日會を中心に大同團結すべき事を宣言して集金して好成績を收めてゐるが未納の方は右の趣意に贊成して是非會費を此際納入して頂きたいと

ハモンド校
維持會の總會

（ハモンド通信）日本語學校維持會第二回定期總會は去る十五日開催川本議催開會の辭、高橋會長の挨拶、辻幹事、校長、善岡會計の各關係報告あり議事終了後本年度新役員を左の如く選擧す

△會長、高橋氏△副會長、石川十助△幹事、辻占地三郎△議長川本三介△會計、善岡直△名譽務委員、中野安太郎△學務委員、國本政市、伊藤勝太郎、佐野仙次、穂谷野豊藏、澤山權藏、岡部照吉、田住淺次郎、若山幸吉

◇

▼新刊紹介▲

△富士（十一月號）には事實小説として入江たか子出世讃談主投げ六千石、入百屋お七、女ならでは怪人鐵人、大商源吾等吾等の興味ある記事を滿載

迫害されるユダヤ系學者

ドイツの有名な心理學者ヴェルテイメル教授一家――彼のヒトラーのユダヤ人追放に對しユダヤ人たる同教授は陳述を拒絶して居る

寄棟の下にて

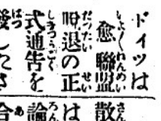

ドイツは愈〻聯盟に脱退の正式通告を發したさうだ。これに對して聯盟は、歐洲各國は如何なる態度に出るか、イタリーも一度脱退しかけた事があるのだから、或は今度のドイツの脱退を機として何等かの名目で脱退するかも知れない、「聯盟」は何處へ行く？　ウイルソン大統領のお墓へ聞きに行かなければ判らなくなつた。

◇

英、佛の兩大國と、日支問題等に打つかつて日本の立場も少しは判つて來たであらう。

◇

ナチスの横暴は今更の事ではないが、ユダヤ人迫害、アメリカ人迫害、今度は有色人も迫害し出し日本人でなぐられたものも出來たさうだ。ロシアでもドイツ人排斥を初め出して、多數の技師を解雇し國外に放逐したさうだ。

◇

世界は何んと目まぐるしい程變轉又變轉の有樣だ。何んが何んやらさつぱり判らなくなつて來たが日本で軍部側は一人會心の笑を

英、佛の兩大國と、日支問題等に打つかつて日本の立場も少しは判つて來たであらう。

◇

英國や佛國は軍備の整つてゐないドイツを今の内に徹底的にやつつける勇氣はないか。手負猪は一日長く放任して置くと、それだけ手におへなくなるであらう。彼の日支問題も日本のやつた事が全部正當であつたと言切るものもあるまいが、國際聯盟も今度の大事件

らしてゐるであらう。尤大な軍備費豫算も文句なしに認められるであらうといふものだ。

◇

然し此調子で歐洲が騒いで呉れる間先づ當分日本は世界を敵として戰ふ必要もなくなつたし、安心して滿洲問題や支那問題に沒頭出來る事になり、ロシアも歐洲側が騒がしくては日本に對しても强腰にも出られなくなるであらうし、我が帝國のためには神風にも勝る好機會であらう。日本は先づ國内問題を此際に整備して他日に備へる事が第一番である。

――（よりき）

―秋の漫畫―

お手近でお安く……

お子供連れで御觀覽が出來、面白く最も安値で日本人諸君が第一なお客として最も歡迎する……

スター劇場

『動物園内の殺人』――カーリン・バーク主演
何年も思ひ出しては泣いては笑ふトテも面白い映畫
『ホパズ』　ジョン・バリモア主演
マイナ・ロイ助演
▲木、金、土には『ワイルド・ガール』及『コンゴー』（ジョーン・ベネット主演）
メーン街　スター劇場

日本から新しい藥こ化粧品が澤山着しました
△アッサリと夏のお化粧にレートメリー＝ツチナ水白粉明色美顔水＝マスター水白粉
△アレ止め日やけに……レートフード＝美顔ユーマー△大好評の化粧水（ヘチマコロン＝ベルツ水＝美顔水
◇ゼ〻くなみ草（五十仙）マムシの薄荷（五十仙）胃腸病にエキス錠（二弗五十仙）
フイルム販賣　燒付　現像
文化商會

日本行汽船切符直接販賣所
日本郵船、シービーアール、アメリカンライン
▲再渡航證明、寡民官手續、妻子及使用人呼寄手續
▲出生、死亡、婚姻等届書、加奈陀政府出生届手續
▲歸化證にて當國旅券下附及妻子同伴手續、其他一般代理
日本郵船會社　晩香坡船客係
晩香坡市バウエル街二三五
中山義一事務所
電話ドグ三九四　住宅ハイ二二〇七アール

保險
（火災、生命、自動車、盜難、窓硝子海上等の保險に關する一切の事務を確實に取扱ひます）
〔商事取扱代理業〕
〔日本行船切符販賣〕
水原事務所
晩香坡市バウエル街二〇八
東へスチングス街二〇八
電話　シーモア三四四七

船切符販賣代理
領事館及當國政府諸届願書代作
其他法律事務代辯
井手律事務所
バウエル街二三一　電話ダグラス五五七六

日本行汽船切符直接販賣
移民官手續再渡航證明
妻子及使用人呼寄手續
諸願届代書一般代理業
晩香坡市バウエル街二〇三
竹内事務所
竹内　吉
電話ツリニチー三六三三　自宅ハイ二九二三エル

日本行汽船切符販賣
日本郵船會社
晩香坡市バウエル街二二六八
天野運送舍
杉山　新吉
電話ダグラス三〇五九

大勉强
魚肉青物類
新江州澤庵、酒粕　其他食料品一切
バウエル街三五三　電話ツリニチー五七八四
自宅電話ハイ二七一八エル
スター魚肉店

Manufacturers Life
夫婦及び共同保險
委細は御照會次第お知らせ致します
マニュファクチャラース生命保險會社
晩市ゴーナ街二〇三電話ダグ二八三
信夫事務所
信夫三郎　小山貞藏　顯見健吉

東京特電

有色人排撃の獨逸で日本人少女を毆打す

日本政府カンカンに憤慨し永井大使を通じて強硬抗議

ロシアではドイツ人を追放す

（第一報）國粋主義に固まつたドイツでは露骨有色人種に對する反感が頓に高まりユダヤ人等に對しても其後犯族の手を延ばして居る際、日本人少女が有色人種なる理由でドイツ人に毆打された事あり、日本外務省も獨逸大使永井松三氏を通じて厳重抗議を申出した

永井大使からドイツに抗議

有色人種排斥に關しドイツ側が釋明する

（第二報）ヒトラーのナチス黨がドイツの政權を握るやうになつてから極端なる國民主義を謳歌しユダヤ人、黒人、有色人種等の動靜の排斥を敢行し法文上に於ても「ユダヤ人、有色人種」等といふ言葉を用ひてあるが、最近に至つて

日本人少女毆打事件が惹起

あつたので、外務省では緊急を要し駐獨永井大使はドイツ外務次官フォン・ビューロー氏に有に就きヒトラー政府の意向を確めた旨二十日永井大使から外務省に公電があつた

大使は有色人種で「日本人は人種問題に就て極めて敏感である、ヒトラー政府並にナチスの重要人物は演說などで有色人排斥を叫へてゐるが、有色人なる字句の中には日本人を含むかの如き意味に解されるやも知れず、問題が起らざるやう適當の手段を執るは世國の義務なり」

ヒトラー側の反省を促す所あつた

ヒトラー側の反省を促す所あつた

是に對しビューロー次官は「從來ドイツ人は人種問題に就て有して居るかつた所、歐洲大戰以後アメリカ黒人軍隊がルール地方に駐屯したが最近の行動が著くドイツ人を

露國ではドイツ人を追放す

國民主義の誤解から外人刺戟

（ベルリン特電）ソビエット聯邦では露骨なる排ドイツ的行爲があつたが是に對し排ドイツ的行爲があつたが是に必要な措置を執つた次第である、國民主義の誤解から一部のものが日本人に對して不法の態度あつたら遺憾である、ドイツ政府は今後日露關係の惡化するかの如き我方の態度に就ては充分の注意を拂ひ最近も或地方に於て

瀬戸内海の悲劇

八島丸沈沒す

乘船者九十名の見込

けさ神戸須磨沖二海里で

（東京特電）神戸電話——大阪商船別府航路の八島丸（九百四十六噸）は九州別府温泉地から讃岐高松に寄港し今二十日午前七時五十分高松を發し神戸へ向ふ途中、同日午後一時五分神戸須磨沖合二海里の海上で激浪の爲め轉覆して沈沒した、乘客約六十名の見込なるも詳細判明せず目下全力を擧げて遭難者の救助に努めてゐるが、激浪のため作業意の如くならず救助の見込が立たない

◇

（第二報）八島丸遭難救助は風浪激しく作業も困難だが大阪商船神戸出丸、七百三十五噸）外數艘を急派し午後三時半迄に廿八名を救つた

◇

（第三報）沈沒した八島丸には船客五十九名、船員五十八名乘つてゐたもので漸く五十一名救出されたが六十六名は行方不明で溺死したものと思はれる、船客中には一人の英國婦人も居た

三百七十名の漁者溺死か

高知縣下の本日の暴風

（東京二十日發電）本日前知縣鵜來島附近で出漁中の漁船は大暴風の爲め大損害を蒙り目下漁者三百七十九名が行方不明中である、暴風で二千の漁者は一時危險に瀕してゐた

機關から出火

（別電）八島丸は本日午後一時神戸須磨沖二海里で機關より出火沈沒、乘組者は九十名あり憂慮される事になる模樣である

ナチスと見れば射殺せと嚴命

向ッ腹を立てたオストリア面白い聯盟脱退理由

（オーストリア國ウィン廿日發電）ナチス（國粋黨）の連中が連日連夜各所で大デモを行ひ國内擾亂をやつてるので政府は遂に向ッ腹を立て本日ナチス員を見たら射殺すべしとの命令をドーンビルン警察へ厳達した、最早やナチスの行動は手がつけられなくなつて來た結果である

×　×　×

ドイツでは國粋黨員の横暴極度に達したものと思はれる點多く、最近ドイツで米國人が毆られた例があり、傳へられる所に依るとヤンキーは白人に違ひないが第一生意氣だと云ふにあつたらしい、ユダヤ人だつたら別項特電の報する理由で學者だらうが、文士だらうが手當り次第に迫害を加へてゐるが此んな狀態がドコまで行くか事態重大となつて來た

◇

ドイツは本日遂に國際聯盟脱退の正式通告を發したが、その理由は第一に軍縮問題からであるが聯盟はユダヤ人とマルクス主義者が幅を利かして居り、聯盟は文化國を正當に代表せるものでないからだと云つてゐる、それでも聯盟では日本の脱退は滿州問題と言ふ一つの大きな問題の爲であつて、恐らく元へ復歸は困難だらうがドイツの方は復歸さす事は日本よりは容易だらうと云つて居る

◇

ドイツを元へかへす事にはヒトラーの先生格イタリーのムソリニが頻りに運動してるらしい、尙は聯盟ではドイツがワイ／＼騒いで聯盟を出たからとてベルサイユ條約を全然無視する事は出來ぬのだと云つてゐる

戰爭の噂ばかりで株屋うんざり

いづこを見ても悪材料一切合切ガタ落ち

世界は戰爭の噂で一パイ、日本が米國と戰ふとか、ロシアと戰ふとか、ドイツがフランス邊りを向ふに廻して一戰やるとか、夫れはでは無くて到る處で株の悪材料だらけ、やれフランスが金本位を脱するだの、米國のインフレが進行したの、商賣が口に云ふはで進まぬはかりか却て減退してゐるとか株界は爲めに頭痛鉢巻の体、昨日來株式は一齊に低落歩調で晩香坡取引所も本日に至り弱調を唱へてゐるらしい

◇

今に大變な事になると見て居る向きと、株界も今がドン底だといつてる組とあり、一般普通の投資者はこの兩極端の間にあつて、シバシ時期を見るといつた態度でウカリ手出しをしないのが昨今の有樣、戰爭の噂があれば小麥とか關係株は上りさうなものだが、さうばかりでもない、と云ふのは戰爭の爲め大損害を蒙り目下漁者三百七十九名が行方不明中である、暴風で二千の漁者は一時危險に瀕してゐた

海軍側被告判決は遲る

陸軍大演習後十一月六日頃

（東京特電）世上注目の焦點となつてゐる五・一五事件海軍側被告古賀中尉以下十一名に對する判決は陸軍側の後を受けて來る廿七、八日頃横須賀軍法會議法廷に於て高須判士長から言渡される筈だつたが、大角海相が陸軍大演習陪觀の爲め福井に赴き引續き舞鶴行幸に扈從し三十一日歸還する關係上公判期日も海相歸京後に變更され大体明治節以後の十一月六、七日頃判決言渡しの歴史的公判が開かれる事になる模樣である

ヘレンの好漁で邦人は大喜び

千噸以上の好績振り

晩香坡島方面のヘレン漁業は今年非常な好成績で昨年の今頃に比すれば約五倍に達したキャンプもあり、日本人キャンプの多くは開始以來千噸以上の漁獲てある由、今一ケ所の日本人キャンプは昨日から漁獲を始めた、此の有樣だと今年冬は豊漁を豫想されて居る、田中キャンプは今週になつて五百噸の水揚げがあつたらしい

市場改まる

ビーシー州の鹽ヘレン、鱒鮭の支那市場は日支事件で大打撃を蒙つてゐたが今シーズンは東洋方面は非常に改まり、支那人のボイコットも以前みたやうに激しくなく、且つ滿洲方面、朝鮮方面の市場が開ける爲め需要は頓に增加するものと見られて居る、鱒鮭用のチャムば餘り取れぬが値段は殆んど二倍になつて居る

南京街の博奕大恐慌

ヤケに警察が手を入れ出す

晩香坡の南京町は警察が眠つてゐる爲め公々然と賭奕が行はれ今では市役所の鼻先でも開所してゐるとの批難があつて既報の通り市會でも問題にしてゐたが今週に入つて警察でもヤケに同街賭博取締りに手を入れ出したので南京さん達は昨今大恐慌を來してゐる、既に八軒が續けざまに襲はれ經營者は各五十弗の罰金を喰ひ、總計過去四日間に警察へ引つ張られたもの三十七名、罰金だけで千三百三十五弗に上つてゐる有樣、警察の知る範圍に於て支那人街には一軒も今の所開所してゐないと云つてゐる

新渡戸氏遺骨桑港へ携行

（ビクトリア電話）新渡戸博士夫人は夫の遺骨を抱いて二十三日ビクトリアから桑港へ赴き一週間滯在の上日本に向ふ豫定

昨夜の寒さ

昨夜は今期に入つて最も寒く寒暖計は卅入度に下り霜を見た、また北晩の山では降雪あつたが沿岸は未だ暖かい方で平原州ウィニペッグ、キャルガリー、エドモントン谷都市は降雪六吋である

◉清水牧師　新渡戸夫人見舞ひの爲め今朝ビクトリアへ

▼營業案内▲

▲好評を博してゐる松宮雜貨店の洋服特にオバコートは益賣れ行き良く、最初の入荷品は既に賣り盡くされ第二回目の新荷が到着したとの事である、其後元價は一割方値上りしたのであるが同店では當分の間は前同樣の値で勉强する由、其上特に日本人向き特別仕立で良く合ふと一般から非常な人氣を呼んで居る

今明日の天氣豫報

（昨日最高四六度、最低三八度）

新小說

情炎の都市

北村小松(作)

(46)

前篇(一)

「――懲いちやつたわ――レヤナレヤナした顔で父、出て來てるのよ――」

「まあ――」

「わたしは、あの子はソートなもんだと思ふわよ――」

――新學期の前頃はいつも休暇中の出來事のかすかな樣子にも、ちらつ込むものなのだがこの秋の開學學院の第一の前頃は、やつぱり靜子の父の死と、靜子らの人に關するものだつた。

クニスコートでも、すつかり果色に肌のやけた娘達が、騷ぎとうち上つた。

「畑本さん！ロマンスがありさうだわね――」

曲がり廊下に秋子の樣子を見てとつた樣に云つた。

「嘘よ！――嘘よ！」

秋子は父、大人つぽいはぢらひを見せて皆の方へふりかへつた。

「とにかく、こつちにしろ內容の一部を公開するヤムがあるわよ。――このお部屋ぢや新學期第一の手紙と、第一の訪問者のもつて來て呉れたものは皆の前へ公開するキソクなんだもの――」

「本當！本當！」

皆が一齊に騷ぐして手をたゝいた。

「あたし困るわ――」

「困る樣な御手紙？」

「ぢや公開しなさい！」

――皆は、寄つてたかつて秋子からその手紙をとりかへしさうな氣配を見せた。

「あやまるわ！一部を公開するからよして――」

秋子はたうとう降參を上げた。

皆は又、キヤツキヤツと笑ひこけた。

秋子は仕方なさうに部屋のすみつこで、封を切つて見て、もう一つ「困るわア――」といつて頬を赤くした。

「ためため……嘘ぢやなきや……」

「嘘んでよ、城初のとこを……「拜啓」？「前略」？それとも無しさ秋子樣？――」

破裂する樣な笑ひ聲だつた。

――秋子は、どうにも仕方がなくなつた樣に、真白い便箋をひろげて讀まうとした。とたんに傍からすばやくのぞいた部屋長が大きな聲で云つた。

「ヤイ・クツリー、アキコ！」

「いやア――」

秋子は眞赤な顔をして手紙を抱いたまゝ、お部屋をとび出して行つてしまつた。

急に、部屋の中が、明るくにぎやかになつた樣な氣がした。

所へふと、三條先生が顔を出した。

「皆さん、どうしたの？面白さうねえ――」

それから先生は、靜子を目で探しあて、云つた。

「三浦さん、御面會の方ですよ！」

雜記帳

◇新作小唄◇

どうかご思ふね

〈リオン氏が馬に乘つて郊外に出かけた。下男のブーナ君て〜〜馬のあとからついて行つたが、あまり近寄つたので、後足で腹の所を蹴られた。馬にさはつて石を投げつけると、暴れ出して夫に當る。夫びつくりして振返り、〉

夫「おい、どうした。バカに蹴いぢやないか。」

下男「いや、馬にひどく蹴られまして――」

夫「ふーん、さう云へばソレも本當に蹴られたよ。」

ゾー弟の矯正

若槻縣下國伊郡津嶋石鄕共校長は土地のゾー〜〜癖とアクセントの矯正に努めるために東京高師附屬音樂レコードで毎月二回の音樂會を開いてゐるが成績がよい

清川八郎を偲ぶ

由形縣庄內が生んだ維新の志士大衆小說でおなじみの清川八郎が刺客の手に倒れてから今年で七十年、出生地の東田川郡清川村ではその命日の三十日、多年の懸案鄕社清川神社の落成鎭座祭を兼ねて七十年祭を擧行した

陶製レコード

愛知縣瀨戸市雨池町の大岩作太郎さんは陶製のレコードを作るのに成功、目下專賣特許願中である、從來のエボナイト・レコードに比して耐久力も強く整音も優秀なら價格も低廉だといふまい事づくめださうだ

スポンジ・ボールで流產

スポンジ・ボールが服に命中し流產したといふ街頭悲劇――東京市麴町區三番町五一萬平ホテル事務員二方大次郎妻はな(二二)が三ケ月の身重で同區假田町三九を通行中街上でキャッチボール中の同町仕立屋村松楠元(二五)の投げたボールが正面から腹部に命中し、それが原因となつて遂に流產して了つたといふのである

ケットに、ゴムの球の小氣味よい音を響かせてゐる傍のベンチでは、やつぱり靜子が父學校へ出て來た事について色々の噂がもち上つてゐた。

が、寄宿舍の、靜子達の部屋で皆はわざと、その話題にふれまいとして、妙にヤコツない空氣がよどんでゐる樣だつた。

「畑本さーん、御手紙よ！」

一度、このヤコツない空氣を破つて呼ばれる樣に、五年生の人が靜子達の部屋をのぞいた。

「あらア――その部屋で第一のレーダーだわ！」

――が、頓狂な聲をあげた。

「外國の方から よ！」

「ホア――」

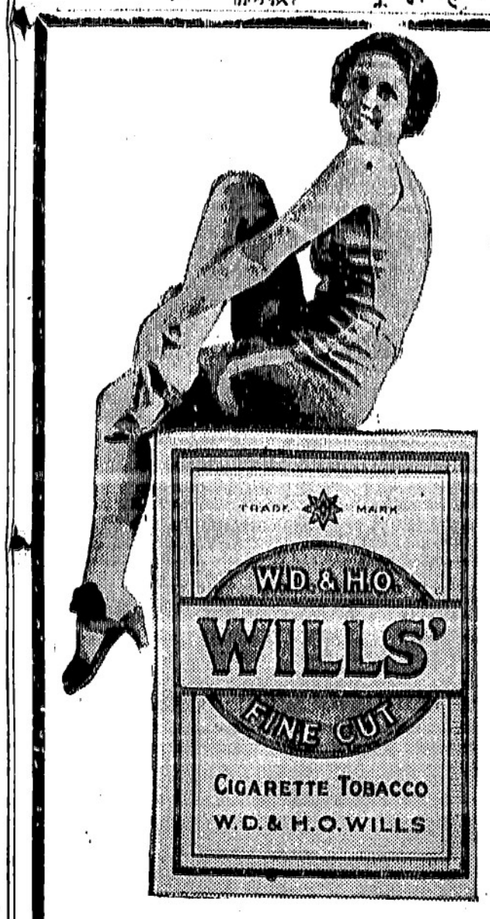

御手紙には何故最上等品を御使用なりませぬか

ウイルス・ラディンカット
シガレット煙草

金色バーデニアリーフ細刻み
シャンテクラー卷紙又はチューブでお卷きになれば極く容易に卷けます
本當に良い煙草です

ウイルスフアイアンカツトにはシヤンテクラーシーレガツト紙を御使用あれ

マサーチ並に電氣治療
東カドバ街四一二
鈴木開作
電話バイ五六三一ル

月刊雜誌
電話シー七九三五
鈴木菓子店
バウエル街三五七

御菓子
もなか其他
バウエル街三五七
鈴木菓子店

スポンジ・ボール流產
スポンジ・ボールで流產
東京市麴町區三番町五一萬平ホテル

陶製レコード
愛知縣瀨戸市雨池町の大岩作太郎さんは陶製のレコードを作るのに成功、目下專賣特許願中

清川八郎を偲ぶ
由形縣庄內が生んだ維新の志士大衆小說でおなじみの清川八郎

ゾー弟の矯正
若槻縣下國伊郡津嶋石鄕共校長は土地のゾー〜〜癖とアクセントの矯正に努めるために東京高師附屬音樂レコードで毎月二回の音樂會を開いてゐるが成績がよい

神力無双術
守屋式靈熱浸透療法
男女諸病一切
バウエル街三九一第三、四號室
得業士牛島治療院
電話シーモア五八五一
不在中はドグ四五六三一ル

バウエル街二四四
小澤靴店
電話シー一三二〇

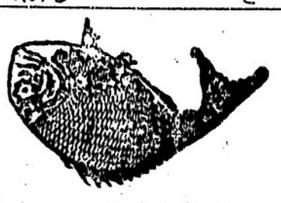

こぼまか
製造販賣
バウエル街
前川魚肉店
電話ダグ三八六三八七七
同
住宅ドグ四七八七ル

大工道具一切
曉市バウエル街三六八
秋山金物店
電話ドグ二三七

洋和雜貨食料品
漁船金具一切
ポートエレントン郵區二七
亀田商店
P.O. Box 27
Port Essington, B.C.

洋和雜貨食料品
東洋商業會社
P.O. Box 46, Port Essington, B.C.
社長大橋松次郎

鮮魚、肉、青物
其他食料品一切
バウエル街三九四
ニロフイシマーケット
新魚市場
電話ツリニチー二九九六
夜間ハイ一三八八アール

薪炭
マーリン
薪炭會社
電話ハイ五六〇五
住宅ハイ一一四八ル

和洋雜貨食料品卸小賣
曉市バウエル街七六七
近江屋商店
電話ハイ一一三六

和洋御菓子
曉市バウエル街二三五
横山菓子店
電話シー六九四一

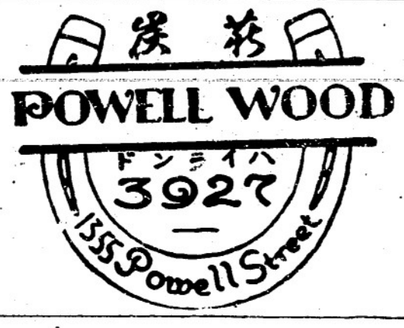

バウエル街一三五五
電話ハイ三九二七
夜間ハイ一四四四アール

上等薪炭
電話ハイ一一三八三
夜間ハイランド六一六七
バウエル街二二九七
タイー薪炭商會

肥後特等白米　百斤　三、八五
防長特等白米　百斤　三、五〇同
日本白味噌　一斗　一四、七五
同上　詰替　一斤　一〇同
晩香坡製味噌　大中小　四、五〇　二、二五　一、四〇
亀甲萬醬油　大小　二、六五　一、四〇
△お買上の後御氣に召さぬ時は直ぐ現金と引替快よく引取り致しまして決して御損はかけません
△市內は電話をお掛け下されば直ぐ配達致します
現金で安く買へる店
東ヘスティングス街六四九
米屋商店
電話ハイランド八八九ル
649 Hastings St. E Vancouver, B.C.

新强力殺虫液
人畜無害
專賣特許
フマキラー
蠅、南京虫、油虫其他害蟲退治
成程よく効くと一度使つた方なら誰方も申されます
晩市ダンレビー街一四三上西旅館內
大下回春堂加奈陀支店
電話ダグラス四七八五アール
發賣本舗　廣島市　大下回春堂本店

▲鶴亀印白味噌飛切特等特約一手販賣
晩香坡市バウエル街三三七
蛭崎商店
電話ドグラス九九一

視力檢定
眼鏡調製
ヘスティングス街記念銘酒ドミニオン建物內二〇二
視力專門醫　ノックス・ハンプリー
電話シーモア七六〇三
診察時間　午前九時より午後六時まで

電話シー四五三三
晩香坡市バウエル街三八〇
昭和倶樂部
事務所用　電話ドグラス五五二二

婦人服裁縫型、造花其他手藝一切教授
アート・アケデメー校長メー・ウエスコート氏の指導を受け御注文品は月拂法あり店頭內の製品を即賣いたします
ドロシース裁縫店　佐々木晩香
グランビル街二二壹壹　電話ベエビウ六九九八エル

東カドバ街四三八
石原明之助
電話ハイ

生菓子
カステラ
晩市バウエル街三九二
住よし

バウエル街二一六
大倉洗濯所
事務所　電話ドグラス五五六八
工場　西第四街一六〇
電話フェア一一二〇

冷えこみが
婦人病の原因……
△婦人病の豫防と治療に
喜谷實母散を
婦人病のメバエを完全にノックアウトし生々した健康を常に保證いたします
△◎不順のご婦人に
フアスト五、〇〇
身体に害なく安全に經を見る同種藥品中の最も權威ある有名藥です
止つて身心に異和を覺えらるゝお方はすぐ御試し下さい
コロンビアレコード
ポリドール
晩市バウエル街三三一
新見商會
電話ダグラス壹壹貳

新學期と是非御來店お買上の程を
イージ月拂御相談
學校用ノートブック六十頁ブラタ入二冊五仙
晩市メーン街壹壹貳
電話ダグラス五五五九
ターメー自轉車店

記錄的快速力

快速
横濱へ
神戸へ
長崎へ

安全
何れも太平洋上の巨船です優の上を走る樣だとは本社船へ乘つて初めて知る事實です
少し位の時化(シケ)ではビク共致しません婦人小供の旅行に特に安全です

出帆
十月廿一日ルシア
十月四日。シヤバン
十月十八日エシア
十月二日。カナダ
表はホノルル寄港

便利
船室は各船共最上の場所を選ひ潔淨で寢臺はスプリング附マトレスです
日本食の用意がゆきます
各船共日本人が乘組んでをります
三等の待遇は特に注意して居ります
沙市より同賃金で運航致します
今回特に日本人コックを乘船致しました、日本人のお客樣には純日本食を差上ます

巨船
ジヤバン　排水噸三九〇〇〇　總噸數二六〇〇〇
カナダ　排水噸三二三〇〇　總噸數二一五〇〇
エシア　同　二五二〇〇　同　一六〇〇
ロシヤ　同　二五二〇〇　同　一六〇〇

詳細は下記へ照會願ひます
加奈陀太平洋汽船會社
SETO MORE
Pacific Passenger Agent
CANADIAN PACIFIC (Ocean Traffic
J. J. FORSTER
Steamship General Passenger Agent
Vancouver, B. C.

新作講談 お江戸裏町

中川雨之助作
荒川芳三郎編

初客

其第百四十二回

仁藏は、考へる迄も、寂しくもあるし、つまらなくもあつた。

「ちえなもんだ！」と、江戸中の口明しに、業金郎を捕つた鼠の脚を叩いて見せるつもりの算盤がガラリとはづれ、徒歩の絶頂から、失望の谷底へ突き落されたのが、どう思つても癪で堪まらない。

さうかといつて、役目を堂に、これまで働いて來た情慾や出世の順序にも積み切れぬ程嵩々ある。今度の一件を口実にして、一度にそれが若し破裂した日には、十手を折り、仁藏のやうに我んなに嵩のいふことを一々お取上げになるなんて、あんまりだ。と不平の飛沫が、たらたらと奉行にまで飛んで行つた。

「御免――お願み申す」

考へる事に夢中になつて、戸口の開いたのも知らずに居た仁藏は、案内を求めるその聲で、初めて我にかへつた。

同時に、胸先へ、ある不安がヤックリと突き上げて來た。

「待の聲だ。此家へ來てからの初客だが、この夜更に……奉行所から迎に來たのか……」

さう思つたので、慌ゝしく返辭もせず、ヅッと煙草を捨てゐた。

「御免。亦親分のお往き居は」

こちらを聞いて、訝ねて參つたが――」

その聲に、何處やら亀がある奉行所の者ではないらしい。

喉仏一つ。うたゝ戸でもしてゐたやうに見せかけて、仁藏は立つて行つた。長脇差を左手に提げて、無論、刀は無い。

障子を開けると、サッと奥から流れ出る灯。

紙燭を小脇に、面やつれのした男が立つてゐた。

「あッ、おめ仁は……？」

「初ッ頃でござる。親分、お久し振ですな！」

本所から、訝ねゝして、どうもこの隠れ家を突き留て來た御仁初ッ頃であつた。

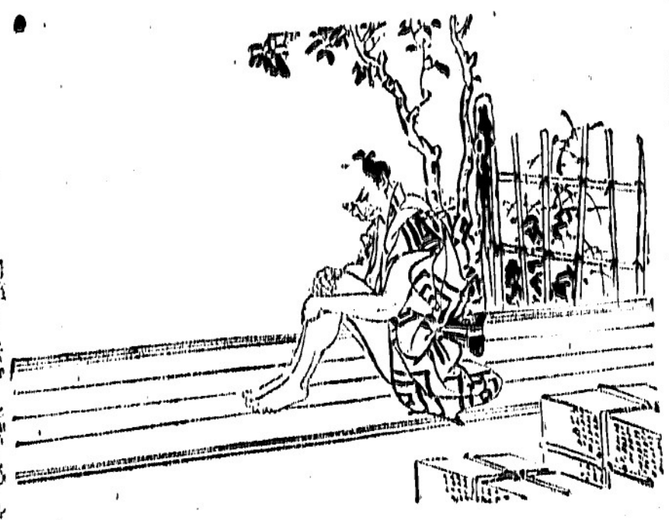

捕縛が、今度は自分の首を絞めに來る。

「こいつは、間違々々しちや居られねえ」と、十手捕りの縛者が、断ち切つて、素敵こく身を隠したが、昔て、世迷の、魂を落す日明し生活が、今日は、世の弊を聞きながら、溜息を吐くといふ。まるで流し同様の寂しい身の上。けれども人間、なかゝ〜諦めのつかぬもの、まして仁藏のやうに我の強い男は、自分の運命を前に上げて、父藏に入が怨めしく、また世ちしくなる。金郎も、太郎も、兼吉も、鶴枝も、お玄も、皆太郎も、兼吉も、みん在世ちしい。奥力の主腰奥人だつて、これ迄の酒を思つたら、何ぼかして助けて呉れさうなものだのに、奉行の鼻を瞞つて突き放した、その奥力も怨めしい。お奉行だつて、金郎のやうなあ

藥の調合
公認 パウエル街三九九
パウエル藥店
電話シー七五〇二
ショウビ眼鏡の共間の藥店
Powell Drug Co.
Powell St. Vancouver, B.C.

日本行商組合符取次仕り候
雜貨食料品
エキスプレス
晩市パウエル街四五三
電話ハイ四八九 堀善商店

洋服裁縫 クリーニング
直し物は特別大勉強にて可仕候
晩市パウエル街三九七
齋藤洋服店
電話シーモア一九三二

■ 都々逸 ■

忍ぶ仲世に、しのべぬ人目、ふたり入れるにや、狭い乗

◇

●高等南京料理
コックは此の道の腕さゝで料理は貴様のお口に合ふやう
美味に調理　値段は大々的勉強
晩市パウエル街三八二
新南京樓
電話シーモア七八七五

高等 南京料理
日本人諸君の御來店を歡迎仕候
晩市パウエル街二五二
新北京
電話シー五七七四　四三五一七

男女着類一切
澁谷商店
パウエル街三七四＝三七八　電話ダグ五五二五

皆様の名畑運送社
薪石炭販賣
パウエル街四七七（福島牛乳店二階）
電話ハイランド六二三九
宮本エル

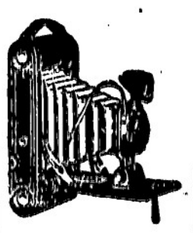

誠心堂
誠意
晩市パウエル街二四九
電話シーモア四八八四
249 Powell St. Vancouver.

寫眞現像、燒付 迅速丁寧

膽石痛によくきく 横田せんじ藥 定價 七弗
本劑は世にありふれた一夜造りの藥劑ではない、本劑は十數年間學理と實驗に多大なる苦心をなし同病絶滅の信念と確信とを以て完成したるものなるが故に其効力の偉大なる事は何人も驚かないものはない、夫れ程よく効いて身體に何等の害はないから安心して服用する事が出來る
本劑を一週間服用すれば如何なる難症も躍進的に輕快し其の功力の確實なる事が充分に判明する、同病にて御困りの方は至急御服用下さい
主効――膽石痛、腎臓炎、水腫症、尿道炎

ロイマチス神經痛に アトフアン 二弗二十五仙
本劑は劇烈なる疼痛を鎮靜する作用と治療功果の迅速さに於てロイマチス神經痛劑中第一の稱がある即ちアトフアンの少量を服用すれば三十分の短時間を以て既に尿酸の排泄を見、十二時間持續することが證明されてゐる、從つて其治療に當つては一時的鎮痛劑を用ふる事なくアトフアンに依る治療が最も有効安全なり

石炭販賣 誠心堂内
伊吹運送社
パウエル街二四九
電話シー四八八四
自宅ドグ四六七四 エキス

助産婦案内
パウエル街二〇三
助産婦 田邊よし子
電話ダグラス一六八

パウエル街三一六
ライオンルーム
助産婦 渡邊糸子
電話ダグ四六七二アール

各種ケーキ類
特に日本人向きに調製致します
洋菓子類一切製造
晩市内は多少に拘らず配達します
パウエル街三四二
パウエルベーカリー
布田
電話ダグラス五五三一
自宅マーポール六〇七エー

めし、鍋燒うどん
メイン街二〇六半（アレー）
福文
電話

一品御料理
朝七時半より御一人前廿仙
丼物其他も格安にお需に應じます
晩市パウエル街二三七半
錦州亭
岩崎岡久子
電話シー一八五アール

御料理
舊兒太樓
だるま
パウエル街二六六
電話シーモア三〇七九

パウエル街二二九
千鳥
電話ドグ五五七八
嶺田玉子

ゴーア街一一〇
樂々
電話ダグ二七〇六

鋼燒うどん、そば、すし
どんぶり物一切出前致します
パウエル街二五〇
天狗
電話シー三五三八

御手輕御料理
アレキサンダー街三六二
電話七二三 吉野

アレキサンダー街三三六
鈴蘭
鈴子
電話シーモア一九一四

御めし 丼物一切
毎朝七時開店
晩市パウエル街二四三
安値 御めし 目さまし
電話シー五八二四

安い御飯は
パウエル街二五一
一ぷくで

會席御料理
パウエル街三二二
金太郎
電話シー二〇〇二

和洋雜貨食料品
漁船用具類一切
ポートエレントン郵函三一
岸本商店
P. O. Box 31
Port Essington, B. C.

●魚類
●肉類
●青物類
●カマボコ
●和洋食料品
パウエル街二六二
茶木魚店
電話ドグラス五五四二

諸種製材
御入用の節は日本人販賣人山崎又は塚に御面談下さい
新西院
モハーク製材所
Mohawk Lumber Co.
New Westminster, B. C.

秋から冬のお支度は
常に大勉強中の弊店で
パウエル街三二九
電話ドグ一七四七
宮崎商店

御移轉又は御歸國の際の是非更生の前川へ
時節柄大々勉強
日本行各船切符取次
晩市パウエル街三四四
優良石炭
前川運送舍
電話シーモア七六六四

男女子供靴一切
パウエル街三三八
電話シー八六一九
加藤靴店
住宅區東カドバ街七九一　ハイ九二七エッキス

新荷御案内
◎お茶の友に
◎お小供樣のお八ツに
好適のお菓子類が參りました
一、濱ノ石せんべい　一斤　三十五仙
一、千成打　同　三十仙
一、千鳥打　同　同
一、濱オコシ　同　二十五仙
一、堅オコシ　同　二十五仙
品質の選良 價格の低廉
◎當地製メキストキャンデー其他の菓子類も極く安く致します
香村商店
パウエル街二六九　電話ドグラス九二二

秋の訪れと
女性の危機！
婦人良藥
メスチン、アンジスメン
安神湯、保命湯
中將湯、三日散
パウエル街三〇一
大正堂
電話ダグラス五五
クスリ 化粧品
みかご運送店……晩市パウエル街、スチブストン間 電話スチブストン二

明治大帝を仰ぐ
聖德殿の計畫
先賢殿、青年修養館も建設
聖德保存會支部設立

帝都に明治神宮、京都には桃山御陵、共に明治大帝を仰ぐ首都たるべきに引かへ大阪には帝都に比すべき殿堂の建設案が府議に提出されたのは、明治維新の大業を偲ぶ大阪人の誇りとされてゐた桜木