Vol. 29 No 8176 Monday, April, 2 1934 TAIRIKU NIPPO 昭和九年四月二日（月曜日）第八千百七十六號

大陸日報
TAIRIKU NIPPO (THE CONTINENTAL DAILY NEWS)
PUBLISHED BY TAIRIKU NIPPO SHA LTD.
213 & 215 CORDOVA ST. E. VANCOUVER, B. C.
本紙定價（現金）一部 壹ヶ月 七拾五仙 六ヶ月 四弗 弐拾五仙 壹ヶ年 八弗 弐拾五仙
晩香坡市東カドバ街二一五 電話バ五五三
社長 山崎東 秘書 大陸報社 株式會社

◇知識の糧◇
◇常識の泉◇
報道は迅速と確實
記事は趣味と實益
◎讀め！讀め！
我等の大陸日報

(紙)はり 東(スチングス街二四一 電話シーモア一八八七) 小林 (ハンガー) 電話シーモア三七八八

バウエル街一〇四號室 永鍼灸療院 電話シーモア三七八八

電話シーモア三九一八 越田太一

東京特電

我國產生糸に對し米國から苦情

粗下用の糸に節が多過ぎる

國營檢査改善を促す

最近米國生糸の最大消費國たる米國から生糸に對して種々なる苦情が起り、殊に今回米國輸下製糸組合理事ポール・コンスタンから次の如く要望方を日本中央蚕糸會に要請して來た、（一）國際蚕糸の統一セレクレンは、若しく良好となつたが、ヂニールは依然不良である（二）米國に於ける生糸消費の約四割迄は粗下用であるからヂニールの不統一糸節の多きは不適當である、右は消費組織の一因ともなるので既に横濱、神戸兩市場の輸出組合は去る二十八日横濱商會もこれに就き國際檢査の改良方を陳情する所あつたが、日本中央蚕糸會もこれに就き輸出組合、各種團体から成る聯合協議會を開き國際檢査の改善を促す事となつた、中央蚕糸會が國際檢査改良に乗り出したのは今回が初めてで成行注目される

滿洲國特使一行動靜

興洽氏日滿經濟工作に努力

重要使命を果した興洽、滿洲國特使は來る五日午前九時二十二分東京驛發釜山經由で歸朝の途に向ひ、興洽特使のみはそのまゝ觀光旅行を續行することになつたが、興洽氏は同夜再び東京に引返し來る十一日まで滯京、今回來朝の第二使命である日滿經濟提携の重大使命に入る筈である、而して興洽日滿政務大臣が帶びて來た此の第二の使命は既に重要議題を行するものであり、新興滿洲國特使は今後その發展の爲めには是非とも日本經濟界各方面の助力を必要とするので興洽大臣は此の度の來朝を機として和田市長を初め滿洲國各種その他一般産業への接觸、滿洲國金融界の巨頭連等への日本側からの助力等數々の重大使命を果すべく六日夜は高橋蔵相と、七日夜は土方日銀總裁その他日本金融界の巨頭連と會合し種々重要會談をなす他その他のプログラムは興洽大臣自身の手で目下各方面へ打合せの上進行中である

英海軍根據地

シンガポール要塞完成近く

我海軍當局頭痛の種

シンガポール英國海軍根據地は我海軍の海洋政策と重要關係ある故、海軍當局は注目してゐるが、工事狀況は次の如く（一）要塞の構築、砲座の設置、其他の施設略完成し一九三五年九月までに完成豫定、尚今日既に何時でも出來る準備成つた（二）潛水艇乾ドック附屬施設が建設され殆り、ドックに至る手前の浪も完成し、巨大艦船を横倒し得るドックの完成も數ヶ月に迫る、後は地上工事に掛るのみ、これが繫船は最初二千萬英磅の豫定だつたが、六百九十萬磅で完成する（三）空軍根據地は飛行艇と一個中隊を有す、英國の極東空軍根據地として比較少の樣だが、本國よりシンガポールまで飛行機で四日で着くから常備軍は少くて濟み、尚此の外海峽植民地の歐洲人、歐亞混血人、マレー人より成る中隊がある

本邦貿易入超減示す

本年度第一四半期を終つて

本年貿易は第一四半期を終へたが前年同期より輸出は一億圓增加し輸入は大差なく結局一月以降の入超累計前年の一億六百二十一萬九千圓に對し六千二百七十六萬九千圓と一億圓餘の入超尻減となつた、輸出激增は絹布、人絹に對するインド、蘭印、英國植民地の輸入制限、關税引上げの豫想に依る買急ぎと中南米その他新市場への進出に依る、而し此の情勢が何時まで續くか疑問視され今後は輸入增加が豫想され反動的傾向を招かぬかと注目さる

國際勞働會議

日本排擊の運動あらば

我代表を即座に引揚げさす

六月四日より三週間ジェネヴァに開催の國際勞働會議に就き外務省情報部では日本品の進出に壓迫を受ける列國は同會議席上、右問題に關し日本の勞働條件劣惡により勞働者犧牲で辿てられた競爭に對し國際的壓力を以て當らんと日本排撃運動をなさんとして居り、外務當局は成行を重視し、右運動が表面化せば代表引揚げを命ずる樣で、三日來朝の聯盟勞働局次長モレー氏には廣田外相又は重光次官より產業勞働條件實狀を說明し我が態度と決意を披瀝せん

國際聯盟代表が來朝

國際聯盟事務局次長ジェルマン・モツレット氏は支那視察の歸途三日正午神戸着の上海丸で來朝、同夜東上の途に上り四日朝入京する筈となつた、同氏の滯在プログラムは四日山本內相、廣田外相、松本商相と會見五、六の兩日は各方面の產業勞働團体の代表者と會見、日本の勞働狀態に就いて意見の交換を行ひ七日以降は東京を中心に兵庫、神奈川、愛知、大阪、京都、滋賀の各地方に亘つて最近進出著しい日本の對外貿易の根底たる產業、經濟、勞働の各事情を視察し十九日には神戸出帆の伏見丸で第十八回國際勞働會議に出席する日本代表を見送つた後同氏は再び東上横濱出帆のアメリカの便船で歸府へ歸る筈である

伯陸相親日論

日本移民は優秀なりと

但し人種的集團は許容せず

サンパウロ特電——ブラジル國內閣の中心人物として知られる陸相ゴエスモトロ將軍は日本移民に關して次の如く語つた、「日本移民は農業勞働者として非凡なる能力を有しブラジルの經濟的發展は日本移民の力なくしては望むべからざる事である、日本勞働者の正直且つ聰明なる事は周知の事實でありこれ等が同化し難いと云ふ說も決して當を得たものではない、勿論ブラジル政府はその國土內に人種的集團の形成を許容する事は出來ない、而し今日迄で二十五年の經驗に鑑み日本人が即る集團を作つてゐるとも考へられない、又斯る事態の發生を防止する爲めには現憲法の樂を以てしても充分であり、之に禁止的法律を追加せんとする企ては徒らに國際を騷するに他ならない」

弘法大師の遠忌記念會に

支那から參拜

五月三日から九日まで高野山大學圖書館で開かれる遠忌記念に奉讃華北名人書畫展覽會を展覽の爲め四月中旬北平政府沒落以來天津に隨道中の段祺瑞代理として元河北省內務總長現河北政務廳問王揖が高野山に參拜、之を機會に同氏並びに吉井芳純氏等が中樞となつて日支兩國眞言密敎研究家を網羅する中日密敎會を組織、日支の緊密なる文化的提携に貢獻する事になつた、尙同氏は五月上京政界其有力者と會見する事になつて居りその會見の結果は注目されてゐる

利益增大の

東亞煙草會社

純益百万圓餘

東亞煙草會社當期成績は特に北滿熱河、北支方面の進出增加と銀相場の騰に惠まれ當期の煙草賣上利益は約百三十萬圓と推定されるに至つたので同社では非公式の取締役會を開催、利益金處分方法に關して內相談をなしみてゐるが、當期の純益金は差引六十一萬五千圓でこれに前期繰越金四十三萬二千圓を加へれば百四萬七千圓となる依つて普通、特別兩配當で一割を配當するも六十萬二千圓を後期に繰越す事が出來餘裕綽々たるものである

日本醫學大會

日本醫學大會は中華民國、滿洲國インドから三千名の來賓を迎へて一日午前九時賑やかに幕を開けた全國から參集した醫者さんはかり約五千名出席、入澤會頭の開會の辭に次で宮川委員長の會務報告あり續いて來賓代表として中華民國前教育總長湯汝和、滿洲國文教府大臣代理張明英、インド公衆衛生官カクデエ等の各氏が祝辭を述べ會場周圍には陸軍から出品された多數の軍用衛生施設等が所狹きまでに陳列され帝大講堂は稀に見る雜沓振りを示した

右翼勞働者日

右翼勞働者の第一回日本勞働者愛國デーは明日行ふ、二十一組合の多數が參加し深川公園に午前十時集合、宣言發表決議し午後一時發日本橋、神田駿河臺を經て九段靖國神社へ、同所で萬歲三唱後午後四時散會、警視廳は沿道警戒に警官七百名召集し動員する

SUN LIFE OF CANADA
加奈陀サン生命保險會社
一九三三年度（十二ヶ月間の）新保險契約額
貳億 餘弗
創業以來一九三三年末迄 契約者及受取人への支拂總額
八億 餘弗
一九三一年四月一日以後加入の分には滿五ヶ年目に特別配當を支拂ひます
日本各地に支店及び代理店あり
300 E. Cordova St., Vancouver, B. C.
電話ダグラス五五九九及四六九七アール
代理店 中野保險 主任 中野庄輔
古林 松村 山末 横島 渡邊 大橋 岡田 熊文 小林 兵頭 伊澤 一雄 順次郎 真二郎 英一 俊一 宗一郎 清一郎 記

THE ROYAL BANK OF CANADA
East End Branch
Vancouver, B. C.
▲預金▲ 總ての銀行取引は當ローヤル銀行とお決め下さる樣御願ひ致します、當行では皆樣に充分滿足を御與へする事が出來ると確信して居ります
▲送金▲ 勉强して居ります事は既に皆樣の御承知の事と存じます當行では日本人事務員を雇用して居ますから日本人の取引には非常に便宜で殊に地方に在住なさる方では邦文の手紙で諸用を達する事が出來ます
▽▽總資產 七億 弗
▽資金及積立金 七千一百萬弗
ローヤル銀行 メーン街及び（スチング街角）

THE SUMITOMO BANK OF SEATTLE
802 3rd Ave., Seattle, Wash.
日本向送金手形、郵便送金は左記のローヤル銀行支店にて御取次致しますから精々御利用下さい
晩香坡イーストエンド、ステヴストン、ニューウエストミンスター、マーポール、ラドナー、カムバランド、ヴイクトリア等
シアトル住友銀行
米金預金 定期預金 六ヶ月以上年三分 特別定期 十ヶ年書替不要 年三分 貯蓄預金 年三分 月掛貯金 年三分
日本向定期爲替手形 六ヶ月以上年三分七厘

The Yokohama Specie Bank
822 3rd Ave., Seattle
Phone Elli. 3575 P.O. Box 1917
●資本金 壹億圓
●積立金 壹億二千貳百七十五万圓
横濱正金銀行 シアトル支店
○郷里送金—無手數料ニテ日本內地、滿鮮、其他ヘ迅速且ツ確實ニ送金致シマス
○普通送金—送金手形或ハ電信爲替ハ世界各地向取組ミマス
○○圓貨定期預金—弊行桑港支店ニ御取次致シマス利息ハ
○米貨定期爲替手形—利息、六ヶ月以上年三分七厘
六ヶ月以上年三分デ弊店御取次ノ日ヨリ附ケマス
定期預金書又ハ定期爲替手形ハ擔保トシテ貸出ノ御便宜ヲ取計ラヒマスカラ御遠慮ナク御相談下サイ

高評のヨリ良いシャンテクレーシガレット紙を御使用あれ

Chantecler CIGARETTE PAPERS
若しシガレットを早く容易にお卷きにならうと御考へなら
大きな自動組合式クリップ 仙五

PENNIES PRODUCE POUNDS

御家庭用 ◉貯金箱
塵もつもれば山となります
小錢をむだにせず貯めますと知らず〳〵いつのまにか大きな金高となります
一弗御預けになればどなたにでも御貸し致します
是非此貯金箱を御利用下さい
晩香坡市バウエル街三九八
日加合同貯蓄會社 電話ダグラス四〇〇
JAPAN AND CANADA TRUST SAVINGS CO.
P. O. Drawer 120 398 Powell Street
Vancouver, B. C.

AMERICAN MAIL LINE AND DOLLAR STEAMSHIP LINES
アメリカンメイル・ダラー汽船會社
日本行三等 片道五五弗
船名 出帆日
グラント 三月廿一日
マツキンレー 四月十四日
シャクソン 四月廿八日
美府行テケツ無料進呈、美味日本食、各船共日本人料理人及給仕がゐます美港着地より本船行タキシー及荷物運搬等無料 出帆日（午前十時半）晩市を出發すれば間に合ひます 詳細は左記へ
電話シー九五二八 日本人船客係 高橋保一
バウエル街三九六（ホテルウオールド一〇五番）
（不在中はシーモア三七八八）

良い品をお安く
皆樣の古屋商店
電話シーアモ弐九參參
西ヘスチングス街四六
新着御案内
家庭製麵機 一臺 七、九五
スキ燒コンロ 同 三、七五
同 三、二五
同 一、九五
洗米汁椀 同 一、二五
小供若狹塗箸 同 一五
其他藥るい 一ケ膳 一〇
プドー酒、中將湯、小兒感應丸、若素、三浦齒藥
ヘプリン散、モグサ、救命丸、アンチヘプリン散

コロンビアマッチ
を御試用あれ、上等の眞實な木目の木で造られ頭部は固く附着して居ますから外のナッチの樣に飛んでしまム樣な事はありません、火附が好く充分滿足を得られます
加奈陀製で家庭サイズ四百本入ポケット五十本入
晩市及ヴイクトリア
スミスデビッドソンエンドライト會社
SMITH DAVIDSON & WRIGHT, LIMITED

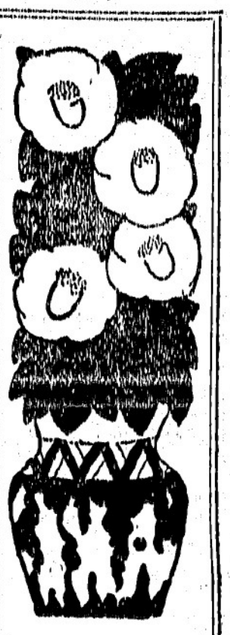

第二世指導精神の確立が必要だ

第十二回聯絡協議會席上で花月日會長演説内容

（二）

若の如く、建設に於て純一なる針で進み得ない特殊的な立場に置かれた日系第二世なのであります。から、之れを充分考慮する必要があり、強い純一なる針を以て進み得ない理由が茲に生れて来ます。かうした特殊的な立場に於かれた第二世の將來に關して、切に考へられる事は、一歩その指導方針を誤る場合は最悪的な目標に陥りはしないかと云ふ點であります。勿論吾々見の立場にあるものは幼い頃に人種的差別感を直接注入する事は注意しなければなりませんが、最も偉大なる力を有する國祖、日本人の美徳を教ふる事によつて自然の中に日本人種が決して劣人種に比して劣るものでないことを知らしめ人種的誇りを涵養する必要があると信ずるものであります。

◇

或る論者は第二世に日本人種としての誇りを注入することが排日問題を助長する事になるように申しますが、差別待遇を受け白眼的な人物であるよりも、人種的誇りをしつかりと抱き何なる差別待遇にも毅然として戦ひ得る方の自覚を有する市民である方が遙に優るものであることを確信するものであり、從つて人種的誇り、長所を有することが排日的市民たる上に加へなければならないことを強く信ずるものであります。

◇

門上第二世の指導精神について長々と述べましたが之れを要約すれば、

一、日系第二世は先づ排日的市民たるべく指導する事

二、それと同時に實生活方面の特殊的立場を感じて日本人種の誇り、長所を注入すべく刺激する事

等であります。

參政權問題

第二世問題の中で最も重要なるものは參政權に關する問題であります。これを獲得する事に依つて一切の第二世問題が解決するものでないことは前に述べましたが、之れに依つて公人としての立場が確立するものであります。しかしてもこれが實現に努めなければなりません。それでは如何なる手段をもつて進むべきか？大体次の二つによつて之れを達ふか或は政治的に運動を開始するかの二途が開けてゐると思はれます。然し試驗による方法は如何なる點よりするも好ましくありませんので、先づ政治的に運動を進めべきだと思はれますが、これには除程その時機を考慮する必要があります。

◇

第一世は加州に渡來したことによつて全般的な排日問題、部分的には漁業、山林、土地問題等の對抗となり、特に最近とは不正入國者の摘發等好ましからざる問題を起して相當險惡なる情勢の下にあり、他面州政界實業界並に議會の中堅となつて立働いてゐる人々が右の不快な感情を抱いてゐる間は此の問題を表面的に進める事は不得策であると信ずるものであります。然らば如何なる時機がよいのかと申せば、吾々の側では日系第二世が相當年齢に達し獨立資力を以て社會の第一線に立働く時代に入り。他面州政界或は實業界方面に活動する人々が日系第二世と共に小學、ハイスクール等に於て學び其の立場を理解し得る時代に入つて孫開始すれば、最善の効果が得られるものと信ずるものであります。昨年夏バンフに於ても開催されたる太平洋會議に於ても略同樣の結論に達したと伝へ聞いてゐます。（つづく）

つくし會句稿（三）

レーモンドより

課題　春の季に「音」「色」「匂」「人」「地」

春の季に「音」

（天）　白帆

雛や待ち音てし鐵の音

（脇）山の鳥も七ふ春の日

（五客ノ一）　雅樂多

彼岸會や鐘の音ひゞく寺の町

（同　二）　勿忘草

敷藤にひそかな音や椿落つ

（同　三）　花中

風光る三保松原や波の音

（同　四）　雅樂多

三井の鐘遠くかすみて波の音

（同　五）　白帆

種子蒔きや袋の底をはたく音

佳作

花中

潮ぐ音や流れ靜かな春の川

晴れ衣擦つ鋏の音や冴へ返る

行軍の砲見く音や霞晴れ

山寺の鐘の音冴ゆる二月かな

四海波波打つ音や春の宵

玲月

谷川の水音澄き雪解かな

蹄鐵の音勇ましや春の駒

雅樂多

勇ましき蹄の音や春の駒

野を焼くや風に焔の音立てゝ

白帆

雪解けて音する川となりにけり

雪の初音に止めぬはねつるべ

（選者吟）　齋日園芳翠

春めくや陰揚したる雛の酒

清草の雫となりぬ春の霜

鳥の巣や一ト木の内の利き處

石切りの音に暮れたる日永かな

曉月

雛や小川に響く水の音

炎魚

雛かや小川に響く水の音

（脇）持てあましたる摘草の間

白味噌清酢
糀納豆製造
大樽　五十斤
小樽　十二斤
中樽　廿四斤
入味確實
亀甲天醬油
直輸入元
天野兄弟商會
バウエル街二一四一
電話ハイ五五二六エル

神力無双術擦療治
バウエル街三九一第三、四號室
得業士　牛島治
電話シーモア五八五一　不在中はドグ四五六三アール
守尾式靈熱浸透療法　男女諸病

パイ又はビスケット
B&K ペストリー
フラワーと御注文下さい
必ず御滿足を得られます
類を御燒きになるには

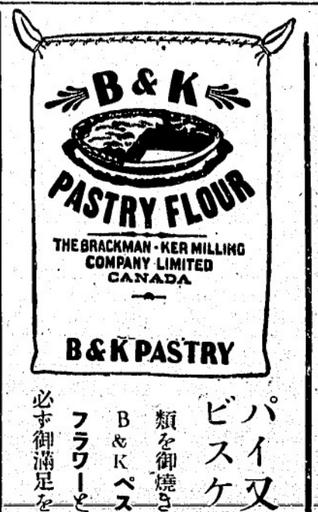

晩香坡市バウエル街二五三
ビーシー魚店
電話ダグ二七八八　夜間シー三五三八

ROBERTSONS PURITY BREAD
ロバートソン精製ブレードは人体の建設素で市場最上のブレードです
最寄りの店でお求めなられるか
ハイランド二一七一（電話下さい）

世評の高き
グッドイアータイヤ
其外自動車附屬品一切大勉强で御用命に應じます
邦人唯一のグッドイアータイヤ特約代理店
晩市アレキサンダー街ゴーア街角
日本オートー
電話　ダグラス　二八九九

晩香坡同胞青年畫家エドワード・カンノは學資を得る爲サイン肯像畫等の注文に應じ逆境にあるも彼の繪畫完成の目的に向つて獻身的努力を拂ひつゝある、最近彼の仕事は日白人間に非常な好評を得てゐる
彼は彼の爲に理解ある同胞諸氏の援助に深く感謝して居る
アトリエ　ダンレビー街一四三　電話ダグ四七八五アール

開業廣告
私事永らく名畑靴店に就働致し居りましたが今回獨立左記の場所で靴工所を開業致しました、親切丁寧を旨として不況に際し大勉强にて御用命に應じますから何卒倍舊の御引立を御願ひ致します
晩市バウエル街四五五
野瀬靴工所
野瀬太治郎

N.Y.K.
404 - 4th Ave., Seattle, Wn.
郵船案内
（船名）　（入港）　（出帆）
平安丸　四月五日
氷川丸　四月七日　四月十九日
日枝丸　四月廿一日　五月三日
横濱迄參等和食　六十弗
（當日正午出帆）
天津日嗣の皇子は御降誕遊ばされました
帝國日本の將來は萬古不易として萬々歳です
商業、工業、學術、技藝等萬般に於ても今や全く旭日昇天の勢です、一度と云はず二度三度是非母國御訪問を御勸め致します
日本郵船會社シアトル支店
代理店　晩市　B.W. Greer & Son Ltd,
晩市美市　Great Northern Railway

我等若し戰はゞ　平田晉策著　一、三五　送料共
乃木將軍　眞山青果著　一、五〇　同
海豹の如く　賀川豊彦著　一、二〇　同
ごろつき船　上　大佛次郎著　一、五五　同
下　同　一、六五　同
S. UCHIDA
内田書籍店
電話シー六七一六
347 Powell Street
Vancouver, B. C.

視力檢定
眼鏡調製
（ステングス街記念塔前ドミニオン建物内二〇二）
視力專門醫　ノックス・ハンブリー
電話シーモア七六〇三
診察時間　午前九時より午後六時まで

少しの空地を御利用なされば生々とした青物
◎新種物類（一袋　五仙）◎
一、白軸杓子菜
一、朝鮮白菜
一、山東白菜
一、縮緬白菜
一、千筋水菜
一、三河島菜
一、結球白菜
一、フダン草
一、新菊菜
一、葉辛子菜
一、小松菜
一、千住葱
一、瀧川午蒡
一、時無大根
一、夏大根
一、宮重大根
一、練馬大根
一、壞護院大根
一、サヤエン豆
一、六尺サヽゲ
當國の花及野菜類の種も各種取揃へて居ります　一袋五仙、十仙
晩市バウエル街三六九
良品廣賣の
前川商店
電話ダグラス九八一

内外食料品
晩香坡市バウエル街二二〇〇
岩本商店
電話ハイランド三六九八

電話シー四五三三
晩香坡市バウエル街三八〇
昭和倶樂部
事務所用　電話ドグラス五五二二

御存じですか？？？
ユニオン新發賣のユニオンタバコを
色が美しくて　キザミが細くて　吸ひ易くて
然も値が安い
半斤カン　六十仙
二鐵御求めの節はタバコ入又はタオルを一個お添へ申します
薄利多賣　顧客本位
晩市バウエル街四六九
ユニオン魚店
電話ハイ三三五＝三三六

醫士林弼臣廣告
專門　挫骨、打撲傷、斬傷、腫物、筋痛、るいれき、痔漏、火傷、脱腸、血便、殊に打撲關節の痛み等は如何なる重症と雖根治し猶接骨の技術に就ては既に日本人各位御熟知の事に候
東ベンダー街九二　電話シーモア三六二七

息仁（五年六ケ月）儀去十月六日遊戯中大腓骨を挫折し直に廣濟堂林博士の治療を受けたる處其卓越せる藥品と優秀なる技術により僅か四週間にて全治し同士に深く感謝致居候
晩市西第七街八三八
川崎茂

息サダミ儀
雪中足首を痛め疼痛のため困難出晩の上林醫士の治療を受けし處僅か一週間にて快癒仕候茲に同醫士の技術を廣告謝意を表し候
ブルックメアー
園田忠平

今回ステプストン日本人各位の御便宜と御經濟を考へまして接骨、挫骨、筋違其他一般外科治療御希望の方は秋本金物店迄お申込下されば何時にても同店まで旅費無料にて出張し晩市と同樣の費用にて治療に應じますから同店まで御申込下さい
醫士林弼臣

晩香坡共立語學校 賞狀授領者の氏名

學術優等生八十七名

（土曜日の第四面よりつゞく）

▲櫻兒組氏名

△普通科一年一組　平佐勝代、上野スエ、井出富△同一年二組　松井常夫、河合敏子、田邊ツヤ、松田洋一、伊藤ヒデ子△同二年一組　馬場治、伊吹ふさ子、水澤ひつ子△同三年二組　有馬文代、田嶋孝子、高橋孝、奥村孝子、城野孝△同三年一組　石井春子、黄谷幹子、青柳孝、川崎清三△同三年二組　桜井富、伊藤美江子、宮崎正子、柳谷文、徳丸鉛子、栗田愛子△同四年一組　栗栖鶴、日夏明、平城英雄△同四年二組　坂東義雄、上野健、井口晃、野澤志枝、吉田正江△同四年三組　對馬ゆき子、河合茂、杉浦惠子、大倉ハル子△同五年一組　柳比奈雄、青野明、四村孝、上原春雄、藤井美子△同五年二組　黄谷枝、水原ふさ、百瀬良雄、田口嶋、吉野子、上ツヤ△六年一組　田口操、宮野、野澤

▲鶯谷尋常學校氏名

△普通科四年一組　柳澤サヨ子、大根信子△同四年二組　今井佐一郎、松本三英△同四年三組　柳比奈雄、白鳥裕、八角白合子△同五年二組　大山正、田口滋、廣田英代△同六年二組　上村初美、角田敏（をはり）

本派佛教會の日校教師證傳達式

各地教師八十五名出席

他宗に於ける三千日午後一時より本派佛教會に於て盛大に挙行、先代表、久村禎米之助、二街小堀ご二師、後藤貫宗久歌介、川崎教師より下附後式の挨拶あり、次に川崎教師より一同、會して有田教師より各日校教師に一枚宛授與され、十二時交歓散會、尋で午後へ、有田教師の開話、毛利、川崎両教師及び各佛教會員一同、記念撮影、盛會裏に終る

クインスボロ日本語學園

卒及修業式

（クインスボロー通信）去る三月廿五日午後二時より既報の通りクインスボロー學園に於て第八回卒業證書授與式を左の式順により挙行す

△敬禮、一同△開會の辭、司會者岡森光雄△君が代、一同△證書並に賞品授與△ハイスクール入學生徒に對する奬學品授與△卒業生總代、池上茂△唱歌「螢の光」修業生一同△唱歌「仰げば尊し」卒業生一同△閉會の辭、司會者岡森光雄

◇

次さに左に賞狀受與す

△學佛並に操行優良生（高一）長谷川百合子（尋六）田中尚美（尋五）藤原政子（尋二）藤原雪子（尋一）、大森英子△學佛優良生（高二）池上茂（尋六）中原松枝、山下務（尋四）田中光顯、橋本次枝（尋二）中島勝義（尋一）池上常子、橋本榮、横田春子△操行佳良（高一）田井中操（尋一）椎野雪枝△進歩生（高一）椎野玉枝、松宮秀雄（尋五）長谷川靜市△特別努力生（尋一）河野由美子△皆勤生、池上茂、大森勇、長谷川百合子、田中尚美、長谷川靜市、藤本田鶴子、中原政則、田中光顯、橋本次枝、橋本昇、椎野雪枝△精勤生、池上三彦、松宮秀雄、市川岩雄、池上八重子、市川重雄、中原英雄、中島勝義、堀田和子、池上常子、市川清四に卒業生九名、修業生三十八名（以下明日第八面へ續く）

◉寄附　大林澪江姉より全快祝として三弗第二街佛教會へ、二弗第二街佛教日校へ、二弗第三街聖公會母の會へ、△江畑埠吉氏は息子全快祝として二弗西第二街佛教會へ、△中村正太郎、猿山彈正、高橋長藏、高山正太郎の諸氏は卒業記念として二弗宛、田中高良氏は亡父香奠返しとして五弗夫々フエヤビウ共立語學校へ寄附

赤い國の都から 春の日本へ便り

露都で大持ての阿部芳江嬢

大田大使の麗人秘書

外務省のダイビストから一躍大使任のトップを飾つた麗人――その人に拔擢され、一年前、現在の露大使大田黎吉氏に仕はれて遊々ロシアに渡つた阿部芳江さんについて、華やかな話題が故國の春をふゝやづれた、阿部さんは外務省に數居るタイピストの中で逸記もやれば、タイプも出來る潮江なところから大田大使のお目鏡にかなひ、秘書として歐米大使館（注）外務省のタイピストから一躍大使任のトップを飾つた麗人――その人に拔擢され、一年前、現在の露大使大田黎吉氏に仕はれて遊々ロシアに渡つた阿部芳江さんについて、華やかな話題が故國の春をふゝやづれた、阿部さんは外務省に數居るタイピストの中で逸記もやれば、タイプも出來る潮江なところから大田大使のお目鏡にかなひ、秘書として歐米大使館（注）

◇

◇

◇

東京特電

昨日齋藤首相と西園寺公の會見内容

老公から時局擔當を激勵され

齋藤さん居据りと決定

齋藤首相は昨日午前九時五十分東京着で元老西園寺公を訪問し約一時間の久闊を叙し暫時歓談後辯を振つて國内外交の刷新を力説し公の激勵を受け一九三五、六年の爲に準備すべき事項を述べ其他議會の經過、閣の動向を世間解釋した後「内閣成立後三年に達し人心既に去る者多く中央かしこに動揺の機會に乘じたい」と暗に公は「時局猶は重大の際政局動揺は好ましからず從來の方針通り政局を擔當し明春の選挙を迎せず解散されたい」と激励し十一時過ぎ辭去した

總理の感想談

直ちに議會を解散しては只世間を騒がすのみ

齋藤首相は西園寺公會後左の如く語る

「西園寺公は此の前お會ひしたときと變りなく大変元氣であつた、議會の經過については大綱だけをお話したが同公も一生懸命やつて貰はねばならぬと云はれて自分としても出來るだけ今後の時局を擔当して行くつもりだ、内閣の運命は老公を始め世間はない、成べく早くやる方へ」

政友會――居据りは大体豫想してゐた通りであるが政友會今後の態度は從來通り是々非々主義を繼續

貴族院――現内閣は優柔不斷で心細いが倒潰しても惜むべき強力内閣の見込みなく、居据りはりなら諸問題の根本的解決を希望

明日はス村卒業式

午前十時から

ステツストン學校は明三日午前十時から漁團ホールで第二十二回修学旅行授與式を十周年祝賀の意味から賞物を配布、なほ左の如く無料活動寫眞を公開

△午後二時半、ベンより上の部落及びスカッチ、農家

△後七時、フィニクス、インペリアル、町内、スター、ガフジョジ、アトラス、パラードの學童

佐野學が法廷で共産黨を罵倒

日本共産黨は腐敗してゐる轉向の理由を申立つ

「現在の我國の情勢は共産主義では如何ども出來ない事態に立至つてゐる、我々は今やコミンターンの公式主義、國際主義、機械主義を抛つて努力し所くする事によつてのみ眞の日本プロレタリア、朝鮮、臺灣を含んでの日本民族の眞の解放が達成されると確信し我々の洞察こそ公正、正當なる事を認めるものと確信する、轉向の字句はジャーナリズム成語であり雜駁な甘い言葉だ、自分は積極的意味の轉向組で日本的の運動にコミンターンを越ゑて乘り出さんとするものである」

迎へ十一時四十五分休廷、午後から轉向の動機について述べたが大要は

(一)日本共産黨の腐敗墮落

(二)一九三二年の非科學的コミンターンのテーゼ

(三)急進小ブルジョアが共産黨のうちに亂入し勞働者自身の生活要求、團結形式を亂した事

(四)日本人としての民族意識の覺醒である

とて四項目を擧げ

「我國の勞働者は權利を侵害され生活の活路を閉ざされ國家の滅亡を傍觀して居られやうか、コミンターンは今やソ聯邦の

盛大だつた追悼會

義勇兵戰病死者を弔ふ

昨日午後二時から日本人ホールで擧行された古兵協會日本人支部及び日本人會主催歐洲大戰邦人參加戰病死者並に出雲汽艇殉難者及び草野候補生の追悼會は數百名の來會者あり盛大だつた壇上には戰病死者の額が贈花供物等に埋まれ藤彌七氏の筆になる「義勇埋骨西歐野　意氣當年凌碧空」の句が人目を惹く、先づ大友古兵協會長の挨拶あり一同一分間默禱を捧げ、本派佛教會の石黒、川崎兩開教使、ウエアピウ佛教會の多田開教使、ス村佛教會毛利開教使、新西院佛教會の荒川開教使の讀經、同時に石井領事、古兵協會、日會、遺族其他も燒香あり次で左の弔詞や弔辭があつた

石井領事、古兵協會代表齋藤彌七、日會代表花月榮吉、本派佛教會代表本田百太郎、ス村の眞砂信七

石黒、荒川兩開教使の說教あり默禱に式を終り追悼會後各團体代表、遺族、有志はスタンレー公園の二子がある

右に對し維持會を代表して山本平三郎氏が謝辭を述べ古川氏の閉會の辭あつて第一式を閉ぢた、表彰された鳴瀬サクさんは同村の賢婦人の一人として選ばれたわけで長男金男君はビー・シー大學中途退學、次のはな子、雄君はハイ校通學中で成績もよく外に喜一、芳郎の二子がある

次いで第二式に入り司會者北川錄三氏の挨拶あり左の諸氏の所感が引續いてあつた

小田茂三郎、橋本倉之助、小林貞次、水野牧師、竹内十次郎漁團幹事、大津源次、北川榮三郎、斯くて盛大裡に散會した

ス村父兄職員會記念の祝賀會

模範婦人が表彰さる

ステヴストン父兄職員會創立十周年記念祝賀會は一昨廿一日午後二時半から漁團ホールで開催され雨天にも拘らず來會者二百八十名、一立錐の餘地なき盛會だつた、一同記念撮影後、古川副會長の開會の辭、西會長の式辭、上代校長の校長就任挨拶あり、石井領事から左の人々を表彰した

△滿十ヶ年間維持會員たりし者

石原菊松、木村捨松、久芳桑槌、高垣ヤス、山本平三郎、和田茂三郎、下野四郎左衛門

△模範婦人として鳴瀬サク

次いで西會長からも其の七氏に感謝狀贈呈あり續いて左の祝辭があつた

石井領事、日會代表石井菊次郎、加奈陀教育會代表佐藤傳、ス村漁團代表河内義雄

青棟の下にて

擧のゴタ〳〵で遲れたが爲めに、各地方繁忙期に入つた爲か、それ共聯絡協議會其ものに關心が少くなつた爲か、出席者は多く市内及び附近代表者のみの觀があつた。

◇

然し各地代表者の出席は少かつたが、各提出問題に就いては最も眞摯に研究論議されたとの事である。近來凡ての會合で、空理空論は排され、一般社會問題に關して最も實際的に、眞摯に論議されてゐる傾向あるは、我々在留民齊しく喜ぶ所である。斯くてこゝ幾多の難問題も、同胞社會の理解ある支持を得て解決する事であらう。

◇

日會自体の改善と云ひ改造と云ひ、本年度日會役員の研究すべき使命ある重要問題であるが、今回の聯絡協議會に關しても、種々改善すべきものがあるのではあるまいか。只例年の恒例により、各地代表者が顔合せをするだけでなく今少し權威ある會合とする要はないか。同化問題、二世教育問題、選擧權問題、歸化權問題、等々、數多き重要問題に關してこの聯絡協議會こそ、在加同胞社會の指導的立場にあるものと思惟する。本年度の日會役員は、この聯絡協議會改善の使命もある。

◇

去る木曜日夜フェアビウ語學校の修業及び卒業式に列席した。同校は通學兒童百六十名からで、本年は二十名は殖ゑるだらうとの事であつた。當州内では曉香坡、英立語學校、ス村語學校に亞いでの多數の通學兒を有する學校である。こゝでも二世教育に熱心な父兄達を見ることが出來た。

◇

式後別室で學務委員や野々村副領事、後藤日會代表などで茶話會があつたが、そして多くの負擔と拂ひながらも、日本語教育の必要が强調された。學務委員の人々は『日本語教育が當市民に誤解あつてはいけないから、今迄も力めて我々日本人の語學教授の意志ある所を知らせる事に努力して居るし今後も其邊に心を配る筈である』との事であつた。

◇

席上『日加開戰と云ふ不幸事の場合、子供達のとるべき題度は』と云ふ問題も出たが、これに關し丸橋學務委員長は『私は子供達にさういふ戰爭にならぬやうお前達が兩國の平和に努力する使命があるのだ』と注意して居るとの事であつたが、私も同感である。同校には前川規五郎氏、小坂陽太郎氏等の如き元老で人格者もあり其他多くの人々が一致協力して二世教育に努力して居られる事は特筆に價する。

――よりき

ビーシー州の製材所全部閉鎖せよ

米國材を切るなと運動

ビー・シー州の大製材所なぞは伐木キャンプ盟休でログ不足となり米國からログをドシ〳〵輸入して製材してゐるが昨日當地ローヤル劇場で開催された伐木業者大會でランバー・ウオーカース組合の代表者は

『米國から今ファー・ログを輸入しつゝあるが是はストライキを破る爲めの伐木業者の唯一の手段である、製材所就働者はこの輸入材を切ることを拒絶すべし』と迫つた

◇

是は盟休者二千二百人の望む所であつて若し此の運動に製材所就働者が合流すればビー・シー州の製材所の大部分は閉鎖の已むなきに至るのだと云ふにある

千四百弗を奪ふ

當市グランビル街八七二コンモドア・キャバレーの倉庫は昨夜賊に爆破され現金千四百弗を奪はる

日本行汽船切符直接販賣所
日本郵船、シーピーアール、アメリカンライン
▲再渡航證明、移民官手續、妻子及使用人呼寄手續
▲出生、死亡、婚姻等届書、加奈陀政府出生届手續
▲歸化證にて當國旅券下附及妻子同伴手續、其他一般代理
日本郵船會社 晩香坡船客係
晩香坡市バウエル街二三五
中山義一事務所
電話 ドグラス 三九四
住宅ハイ三〇七アール

保險（火災、生命、自動車、盜難、窓硝子海上等の保險に關する一切の事務を確實に取扱ひます）
〔商事取引仲介業〕〔日本行船切符販賣〕
水原代理事務所
東ヘスティングス街二〇八
電話 シーモア三四四七

船切符販賣代理
領事館及當國政府諸届願書代作
其他法律事務代辯
井手律事務所
バウエル街二三一 電話ダグラス五五七六

日本行汽船切符直接販賣
移民官手續、妻子及使用人呼寄手續、再渡航證明、諸願届代書一般代理業
晩香坡市東カドバ街二六一（警察署前）
竹内事務所
電話シー一二三四 自宅ハイ二九一三エル

春と共に新荷着！
△高貴胃腸藥 イノール 一弗
△新〇〇病藥 ケンゴール 三弗八十仙
△ウテナ化粧品 △明色美顔水 一弗、三弗、五弗
△新毒下し…ベルツ丸 一弗、三弗、五弗
△スター（强通〇劑）
新形万年筆ワタ マン着 フイヤム販賣並 燒付現像
バウエル街二五〇 電話シー四〇八七
文化商會

大勉强
晩市バウエル街二六八
天野運送舍 杉山 新吉
電話ダグラス三〇五九

魚肉青物類
新江州澤庵、酒粕 其他食料品一切
バウエル街三五三 電話ツリー五七八四
自宅電話ハイ二七一八エル
スター魚肉店

Manufacturers Life
二十年掛け終身保險は掛金安く家族保護と貯金とを兼ねた特徴を有す
二十歳 廿五歳 三十歳 廿五歳
五十三弗 五十七弗九十仙 六十三弗六十仙 七十弗八十仙
マニュファクチャラース生命保險
晩市ゴーナ街二〇三 電話ダグ二八三
日本人部代理 信夫事務所

二千弗の保險

日本行汽船
船名 積 發
▲ミッション、ネー晩市ッチ
▲晩市發（アポッ四四五）前十時半、後二時、五時半
▲ミッション發 前八時、十二時、後一時三十分、五時
▲ユニオンペー及コモックス行 後十二時、火木土バウエル河經由
▲ホ村及プリンスルパート行 水曜 後八時●月後九時、シーエス
▲シアトル行 後七時
◉シーピー船 ▲ビクトリア行 發 前十時半 着 前七時半
◉シーピー列車（東部行） 發 前八時、後七時、後二時四五、前十時、後九時、前十時半、後十時四五
スキーナ河、プリンスルパート行（火曜）後八時
アラートベー及イングルウッド行
◉新西院市場 ▲卵＝AA大 同中 AAプレット
リーク アニオン アニホン、オカナガン バーリ ルバーブ
一、二五 一、〇〇 一四五 一〇五
▲果物＝アップル クランベリー
▲生肉＝牛肉 〇四—〇五 〇八—一一
一、〇〇 ◉日本行郵便物本局締切日 〇五 （書留は卅分、小包は二時間前 爲替受付後八時半（土）後一時迄）
▲四月五日平安 前十時 ▲同七日カナダ 前十時

見所外郊る或――スケッチ

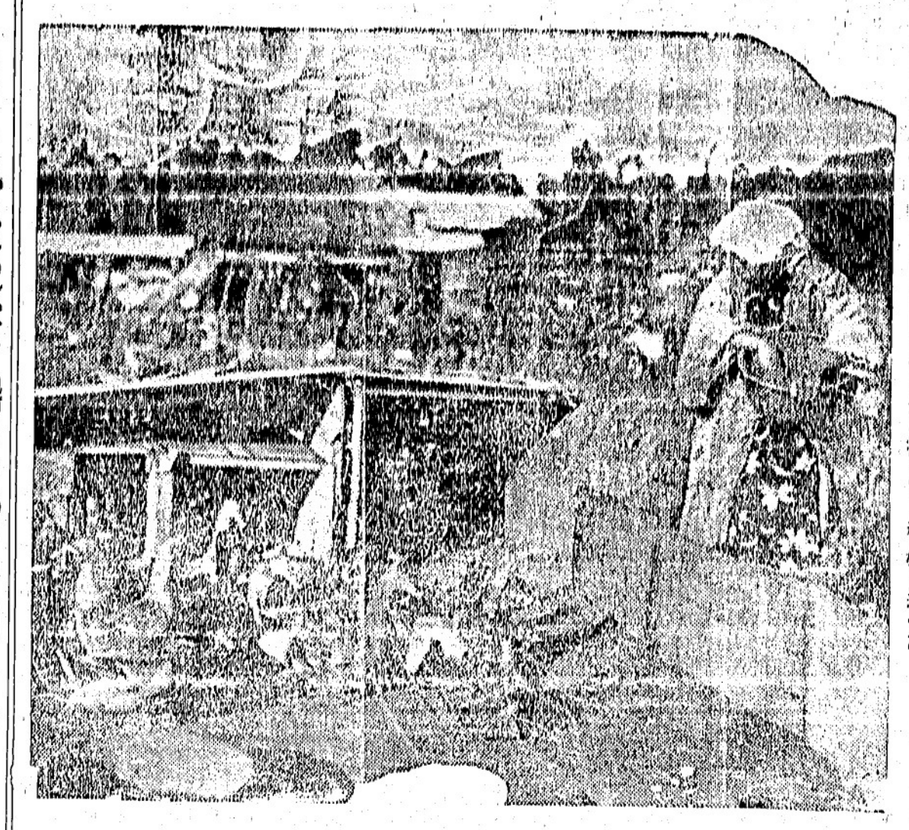

四月の絵ごよみ

歸化權問題に關し 德川公使に請願運動

外交的手段により打開策を望む

聯絡協議會二日間で終了

昨日で終つた聯絡協議會は和田書記長の報告に續いて第二世問題、參政權問題及び歸化問題に關して協議を進めたが、現在在留民に取つて最も重大なる歸化問題に就ては過激の一つとして在留オタリの日本公使に外交的手段を講じて貰ふべく聯絡委員會に決定、左の決議文を可決した

決議文內容

「本聯絡協議會は過去數年來加奈陀在留日本人が加奈陀歸化問題に關して種々苦惱を經過せるに拘らず政府の手に保護されず不附なる取扱を受けたるとす、從つて外交的手段に依り有力なる解決を期せらるる樣オタワ日本公使館に於て日本に請願致したく其方法を加奈陀日本人會に委任す」

「右の決議文を可決したるものとなつて居り在留民の苦衷を推察し事態の重大性に鑑み左の決議をなす

「第二世は生れながらの加奈陀市民にして精神的に全く生粉の日本人なるを以て第二世とすべきもそれと同時に日本民族として滅びと共に在留せしめ以て人格の養成に努め加奈陀の文化に貢獻せしめんとす」

參政權問題に關する決議文

「第二世が單に參政權を獲得すべきは人道上當然の問題なるも是れが表面は日本化運動を通じ第二世が純粹的第二世に歸化しても國籍離脫を許されないと云ふことを聞いて居る、正式に此國に入國して在留五年以上の在留民は歸化すれば易く國籍が脫けるものと考へ日本へ問ひ合せた人があつたが眼目だつた例もある、勿論既に徵兵檢査を受けた者、義務を終へたものは離脫は自由である」

「滿三十七歲以下の青年は假令歸化しても國籍離脫を許されないと云ふことを聞いて居る、正式に此國に入國して在留五年以上の在留民は歸化すれば易く國籍が脫けるものと考へ日本へ問ひ合せた人があつたが眼目だつた例もある、勿論既に徵兵檢査を受けた者、義務を終へたものは離脫は自由である」

「在留日本人が歸化を拒否されてから十年間ほどして子供が佐々木周一氏は「いくら決議文だけ可決しても實行方法を具体化せねば何にもならぬ」と叫へ、砂原主計、花井日會長、ウォーノックの新澤太郎、信岡良太郎、奥井東三郎、（ネーパー廣瀨卯吉）、田川寅郎、百瀨清兵衛氏が各自所論を述べ結局次の決議文を通す

第二世の指導精神統一決議

「本聯絡協議會は第二世問題の重大性に鑑み左の決議をなす

「第二世は生れながらの加奈陀市民にして精神的に全く生粉の日本人なるを以て第二世とすべきもそれと同時に日本民族として滅びと共に在留せしめ以て人格の養成に努め加奈陀の文化に貢獻せしめんとす」

參政權問題に關する決議文

「第二世が單に參政權を獲得すべきは人道上當然の問題なるも是れが表面は日本化運動を通じ第二世が純粹的第二世に歸化しても國籍離脫を許されないと云ふことを聞いて居る、正式に此國に入國して在留五年以上の在留民は歸化すれば易く國籍が脫けるものと考へ日本へ問ひ合せた人があつたが眼目だつた例もある、勿論既に徵兵檢査を受けた者、義務を終へたものは離脫は自由である」

「滿三十七歲以下の青年は假令歸化しても國籍離脫を許されないと云ふことを聞いて居る、正式に此國に入國して在留五年以上の在留民は歸化すれば易く國籍が脫けるものと考へ日本へ問ひ合せた人があつたが眼目だつた例もある、勿論既に徵兵檢査を受けた者、義務を終へたものは離脫は自由である」

在留の日本人と國籍離脫關係

滿三十七歲以下の關係者は日本で許さぬらしい

聯絡協議會は二日午後一時半から先づ議案第一の二世問題から審議に入り其の指導精神の統一や參政權問題に付いろ〳〵な論議を重ね此の問題だけで殘余部を次

子供を產んで歸りなさい

懷妊婦人の歸國につき

其他の懸案事項

△第二世の再入加——唯だ出生證一枚で單身渡航する爲め時々問題を起すので（イ）加奈陀出國當時の年月日、出發港、乘船名の記憶、當國で撮影した寫眞等を持參必要（ロ）今後出國の際は各種手續を手落ちなく完了して置く事等を各方面へ注意する事

△懷妊歸國中出生せる小兒渡航に關する件——これはコチラで

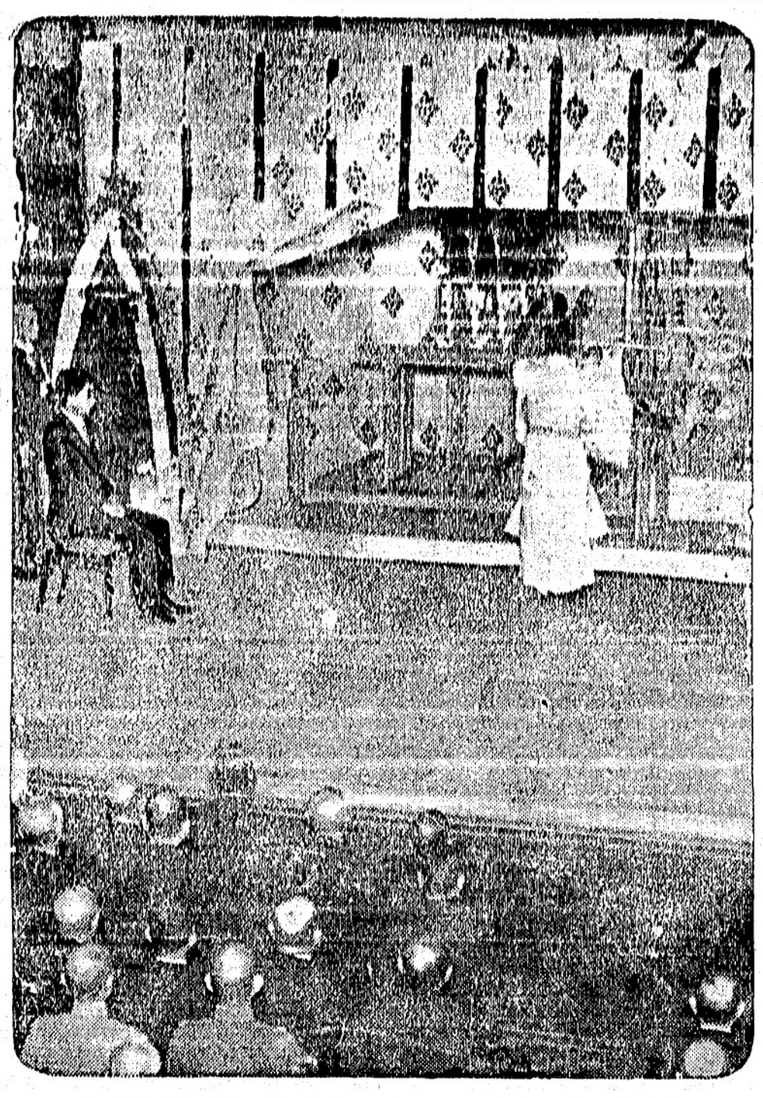

三月十三日は建武中興六百年の記念日に當り楠正成等忠臣の英靈を祭つて六百年記念祭を日本青年館に於て盛大に擧行されたる——寫眞は祭場左側御先方が秩父總裁宮殿下

黑田孃とアベバ殿下 婚約談は解約

エチオピアに某國の策動

王子は涙を呑んでる

（東京特電）某所着電によればエチオピア政府は黑田廣志子爵次女黑田雅子孃とアベバ殿下の婚約解約を決意し、その形式と時期に關して考究中である由、右解消はエチオピアに深刻なる利害關係を有する某國の策動が効を奏したもので、アベバ殿下は涙を呑んで居られる、右報道につき媒妁の角岡知良羅護士には未だ入電なく眞否は判らんと語つてゐる

（附記）右婚約問題は昨年五月頃アベバ殿下の希望により角岡羅護士の手でお嫁候補を探し本年一月に黑田孃に白羽の矢が立ち今夏四、五月頃擧行の豫定となつてゐたが、先月アベバ殿下は『ニセ者』だとの報道がニウヨークの新聞に傳へられて宮內省宗秩寮でも右結婚に注意を發してゐたものゝ如く傳へられてゐたもので『王子僞者』の報道と其國の策動と何れだけ關係があるか不明だが何れにしてもケチがつき出して居るものである

函館の死者 千九百餘名

七百五十名は引受人なし

函館特電——四月一日正午迄に判明した燒死、溺死、凍死者は合計一千九百十二名に達したが、同日正午現在に於ける引取人なき死体は七百五十五名あり又現在函館に於ける傳染病患者は猖紅熱九名、ジフテリヤ十二名、腸チブス二名である

中等校野球戰

本日大阪甲子園に於ける第四日全國中等學校選抜野球戰は享榮商業對德山商業の試合は十九回に及び五對三で享榮勝ち、浪華商業對中京商業は四對三で中京が敗北す

（東京特電）鳩山さんが金五萬圓を政商邊りから貰つたとかで議會でこつぴどくやつつけられ遂に文部大臣の職を棒に振つたが齋藤首相もドウやら內閣居据りと肚を決めたので愈〻專任文部大臣の後任を置く事になり近く補充決定を見るに當り紅い氣焰の女史連が新文相決定に當りトチも奇拔な然も當然な要求をやつてゐる、卽ち

「一國の文敎の府を司る大臣の人格如何は子女敎育に重大な懷妊して子供が日本で生るればカナダ生れとならぬので出來るなら『此國で產んでからお歸りなさい』と忠告する事

中には此の國で懷妊した事の證明を取つて日本で生れてもカナダ生れとして貰ふ樣にしてはとの話もあつたが、サテ日本で懷妊してカナダで生れてもカナダ生れとなるのだから餘りに慾の深い話ではある譯、佐々木警孝氏は「權利ばかり主張せずモ少し不正者豫防を考慮する必要がある」と提唱

△優良第二世表彰の件——第二世の善行奬勵にもなるので日會でやつて貰ひ各團体は責任を以て優良者を推薦するに決定

其他ボートアリス友愛會提案は研究事項として保留

△引受人なき死者の件——は日會で奉仕聯盟と實質的交渉をすること

最後に來年度代表者數を決定し花月日會長の挨拶あり午後一時閉會

（花月氏の開會の辭は第二面へ掲載）

△四日午前六、二〇　午後七、四八
水曜日

△四日午前八、三〇　午後三、三〇
前九、四十　後四、十五

△四日午前九、四五　午後一、五五
前十時　後八時四五

△四日午前十時　後五時
（月、木、土）前九時

◉ハバーナピクトリアーナ間刻車

◉ユニオン汽船ハッサンド行（前九時）

◉ハバーナピクトリアーナ行（前十時）

▲アラスカ行後發時　四月六日

▲インデアン河行火木土日前十時

◉第二世會合　來る四日午後八時から語學校敎室で市民協會主催代表者會議を開催各二世團体へ通知を發したが通知漏れの團体も是非定刻迄に代表者を送つて欲しいと

紅い氣焰の女史連 飛んだ御注文

お姿持ちや奥さんイヂメの

文部大臣は御免こ

「女優者の吉岡彌生、評論家の山田わか、婦選獲得同盟總理事市川房枝、宮脇りかなどの諸女史連其他關東、關西兩代表十五名の銀々たる婦人連が一堂に集り婦人としての立場から新文相補充希望條件を協議した結果

（一）過去現在を通じて全く無瑕である事

（二）妾のない事

（三）待合政治をせぬ事

（四）女性の氣持を良く解し奥さんを困らせぬ事

（五）健康な事

（六）金錢に囚はれぬ事

（七）片寄らぬ宗敎に出發した信念の人である事

など十ケ條に餘る資格を擧げて是定刻迄に代表者を送つて欲しいと

を歎願書にして同日午後六時齋藤首相に提出した

東海道筋を西へ西へと薪自動車

一時間廿四キロの速力で

長距離の試驗運轉

（東京特電）既報の如く我が陸軍自慢のギヤソリンを一滴も使はずに走ると云ふ薪自動車が試驗運轉と民間普及を兼ねて今朝東京世田ケ谷を出發、一行は考案者たる三木技師以下二十四名で出發前指揮官から

途中 色々と質問を受ける

であらう、その際は詳細に說明するやう一場の訓辭があつた後愈〻薪自動車四臺を先頭に普通乘用自動車二臺が之に續き大切な薪を滿載したトラック三臺が殿を務め愈〻定刻八時半薪をドン〳〵焚きながら東海道を一路西へ西へと下つた、なほ今回の旅程は東京より伊豆の長岡、夫れより靜岡、名古屋、京都、大阪

奈良 に赴くので總距離八百二十五キロ、運轉時間三十五時間の豫定、卽ち一時間二十三キロ強の平均速力である、薪滿載のため運轉を伴ひ煙を吹き乍ら走る有樣は蓋し異觀であるらしい

教師間の思想事件

文部省では最近敎員間の思想事件頻發に鑑み思想局を新設する事となつた、同時に經費二十萬圓で

（一）國民精神文化研究所に師範學校敎員等を收容指導す

（二）小學校敎員等の思想事件頻發せる實狀に顧み小學校、實業補習學校等全國的に之が思想講演會を開く「東京特電」

ス村佛教婦人函館の

羅災民へ同情

古着を募集

ステヴストン佛敎婦人會は先日の函館大火で十餘萬の罹災者を出した事情に深く同情し古着その他の必要品を集めて故國へ送ることに昨夜の役員會に於て決定した由、

直に募集に着手して纏まり次第船會社等と交渉し函館の災害地へ送る事になるらしい

ス村釋尊降誕會

ステヴストン佛敎日校釋尊降誕會は當品授與式を兼ね八日午後一時から本堂で開催、七時から第二式

日本人怪我

頭部を强打

（オーシャン・フォールス通信、三月卅日發）ブンプマンとして當地のソーミルに長く就働してゐる愛媛縣人宇都宮惠美吉氏は昨日午前十時頃ログ・デッキに就働中引揚げ中のログに刎ね飛ばされ十五呎の高所から墜落し頭部を强打して人事不省に陷り病院へ急送されたが重態で本日に至るも尚は意識回復せず、時々暴れ狂ひ親戚友人等が晝夜交代で傍に附添つてゐるが非常に憂慮されてゐる由

求十五才の小娘母親の手傳に姓名在社

尋人廣告

熊本縣玉名郡高瀨町五ッ角
元秋原時計店主　萩原永次

年齡四十八歲　身長五尺四寸　體量百二十斤　頭髮ネビーブルー　着物右の者三月三日以來行方不明に付御心當りの方は何卒左記へ御通知被下度謝を呈し申候

東京シヨジヤ街二九一
田原嘉一
電話ダグラス五二七九エキス
田原嘉一氏方萩原ツル

ルーミング
賣價　千五百弗　千二百五十弗　七百弗、百七十五弗其他

フルーツ店
賣價　千弗　二百弗

住宅
市內外各方面に驚く程安い賣物あり住宅を求めるには今です價格はボツ〳〵上り掛けます

プレス屋
價格三百五十弗　ミシン附
同二百弗等
修繕所捨賣あり——總て機械類の設備あり誠に望みある場所、斯業經驗者に最チャンス
晩市バウエル街參參貳
公認　奥村事務所
電話シー二八壹貳
ハイ三〇六三アール

靴
日本人公認醫
下高原醫院
ドクトル　下高原幸藏
ドクトル　上高原廣
事務所バウエル街メーン街角
自宅フエヤビウ西十街壹貳四五
電話事務所ダグ五五五五五
同自宅ベビユー二四〇六
不在中は高原商會へ

公認　上高原醫院
ドクトル　上高原廣
事務所　ビシー電鐵前モントリオル銀行二階
キャロル街參參七
電話トリニチー二九五五
不在中はダグラス五五五四（高原商會）へ

內田醫院
ドクトル　內田又三郎
事務所バウエル街四三九
電話ハイランド二九三
住宅ハイ三九四四アール

結婚及葬式用
花輪、花束、鉢花等一切大勉强致します
バウエル街二七〇
中村花屋
電話シーモア五九三五

◆賣家
バウエル街
商店建二軒
捨賣　二千弗（舊價八千弗）

◆ルーミング
賣　二十五弗
捨賣　二百五十弗

◆フルーツ店
賣　十弗ルーム付
捨賣　二百五十弗

英文手紙諸願屆契約書作製
移民官手續白人交涉事務通辯
公認　濱垣一事務所
バウエル街二六一
電話シーモア六〇二九
ハイ一五五五ワイ

金魚流ランチユー
其他種々到着
メーン街四二〇一電フエ一五三四
古月魚店
取次店　中村花屋
バウエル街二七〇
電話シー五九三五

金鮒鯉

ヤマタキシー
シーモア一四一四
ダグラス九五

オーケータキシ
西第二街一六七七
電話ベエビユ八一三三エル

高田タキシー
ドグラス八三六

ショワタキシー
シーモア三五二八

オービータキシー
シーモア三九三八

名畑タキシー
ハイランド七六五

ミカドタキシー
ドグラス二八二八

晩市日本人タキシー

時節柄現金主義をモットーとしてタキシー料金現金にて支拂ひのお客樣方へは電氣ホヤ引換券を進呈致します

△四日午前六、二〇　午後七、四八
水曜日

微風、晴れ暖し
（昨日最高五二度、最低三四度）

シングル切五名
同切出しカンシラクト千コード二ケ所六百コード一ケ所
ジヤクソン街二三〇九州屋方
電話ハイ三九八八エル

花束、花輪
結婚及葬式用花束、花輪類安價丁寧且つ迅速に調製御注文次第お屆け致します
晩市ユー（西第四街とユー街角）
バウエル街三九三
鶴田商會
主任鶴田收藏
電話シーモア一九三一エル
自宅ハイ二八六五アール

イーノー花屋
佐々木菊三郎
電話ベビユー七八八一

シンガーミシン
本社は日本人各位御使利の爲め各種ミシンをパウエル街ショップに取揃へてあります
新古ミシン取替並に新ミシンお求めの方は是非當店に御用命下さい
附屬品一切取そろへてあります
シンガーミシン會社
日本人間直接販賣店
鶴田商會
主任鶴田收藏
バウエル街三九三
電話シーモア一九三一エル
自宅ハイ二八六五アール
並プレス業東（スチング街七八二）
取次販賣人
刺繍講師
山本雪子
ヴアーノン街四四〇

……（二十）……

愛に近し（四）

はいつて來た客は、男二人に女三人で、女の方は一見して、女事務員らしく、手荒れのしたハンドバックを無作法に抱へたり、毛糸のレールを不良少女らしい程度に指にひつかけたりしてゐた。

中の一人が、ハツキリした聲で

「わの隣がいゝちやないの」

と、云つた。

ツツ〜と緊張が亂れて、隣の男子に、その一瞥が膜を下すのを有ありさせて見てゐた男子は、ゐらかな輕侮の色を見せて、

「寧ね」

一般の侮蔑に對して、男子を庇つて殺したいやな正義感と愛情が沸とのこもつた湯のやうな感情が沸き上つて來るのだつた。

男子に對する同情は、妹のおせつかい近い反對で、だんく愛に近づいて來るのだつた。

それは、丁度妹の飼んでゐる犬と、正反對の輝情作用だつた。

しかも、綾子ばかりでなく、一般の職業婦人だつて、みんな家庭のため、父母のため弟妹のため働いてゐるのではないか、男子や夫漢子などの有閑奴が、輕蔑し得る資格は少しもないのだ。

それだのに、隣の席に着いた職業婦人達に對する態度はどうだらう。たとひ、相手にさえ、ないとしても、つい近くで、口に出して侮辱に輕蔑するなど、その方が女性としての優美性を欠いでゐるのではないか。

手帛は、少しばかり眼が立つて優美を持つと、立ち上つた。

「どうしてつて云ふことはないんですが、本當に濟みません。折角あたしを頼つて來て下すつたのに、昨日の今日、こんな勝手なこと云へた義理ぢやあないんですけれど、都合でどうしても、止さなければならなくなつたんです」

「だつて、昨日、あたし、お弟子入したばかりぢやありませんか」

「いゝ、本當に申し譯がありません。昨日まで、あたし、止めるつもりはなかつたんですけど……」

「ぢやあ、どうしてそんなに急に——。あたし、嫌だわ。理由を聞かして下さらない中は、あたし、家へ歸らないわ。御厭ゐ何にもたべずにがんばつてますわ」

「困つちやひましたわね。ぢやあ、あなたがけに打明けますわ。あたし、結婚しようと思ふんですの」

「ぢつ。先生が結婚……誰と？」

「誰とですの先生」

その時、表の格子戸が開いて、

「お師匠さん。今日は」

賑やかな笑ひ聲と共に、これもお弟子らしい三人の藝者が、どや〜と稽古場へ上つて來た。

「いづれその内に判ることですわ。今日はこれで無礼放免にして下さいな」

さう言つて滿場先生は鏡子をかへり見て又笑しく微笑んだ。鏡子はそれ以上追及する事も出來なかつたので、

「あたし、明日もお稽古に來ますわよ」

と、云ひすてゝ表へ出た。

「結婚の相手は誰だらう？」

鏡子は一寸不安になつた。

× × ×

「柳澤さんぢやないかね」

横町の大通りまで來ると、いきなり鏡子の肩を叩いて、呼びとめた者があつた。

「ぢつ。」

振返ると、松之助老人だつた。

「あらつ。先生のお父さん。今日は。いゝ御機嫌らしいわね」

「あつはゝゝゝ。世間つから香氣さうに赤い顔をして、氣まりが悪いなあ、今、お歸りですか」

「さうよ。ね、小父さんに一寸聞き度いことがあるんだけれど、一緒に、其處まで來てくれない？來てくれたら、一杯奢るわ」

「いや。あつしはそんなお酒のみぢやあないんだよ。奢つてくれなくてもいゝが、何ですね。話つていふのは？」

「いゝから、其處まで來て頂戴。老いては子に從へよ」

鏡子は老人の手を取つて、無理矢理に近くの小料理屋へ連れ込んだ。

（やんちやだけなら、いゝが、それ以上にあくでくていけない）、と思ひながら。

それにしても、純朴で清麗で、晴やかに働いてゐる綾子こそ、この濁つてゐる世の中に、眞に正しく生きてゐる、少數の人間の一人ではないかしら、なぜと今更なつかしく思はれた。

△新作小唄▽

思ふツボ

女給「あなたは除ツ程あたしを不良と思つていらつしやるでせうね」

男「ホセ？」

女給「だつて、あなたのいふと、すぐ叫いちやつたんですもの」

男「僕に惚てたからだらう」

女給は男のその場面を待つてゐたのだ。

ど、はや立ち支度の口紅を取り出した。

美子も、鏡にのせてゐた鏡なゐに皮のハンド・バックの口金を開いて、コムパクトを取り出すと、

「隨分がツツなのね」

と、思はした。

と、男子はいゝなり、見の顔を正面から見つめると、

「お見さん！職業婦人はいかゞ」

と、なにもかも承知の、笑顔だけは愛くるしく、手帛の顔を見守つた。

「母は、そん不風に、妹から元水鏡子の面倒に無慶されると、綾子に對して持つてゐた同情と好意とが、見る〜崩壊されて、妹ばかりでなく、ブルジョアの娘達

ユーモア小說

パパの青春（20）

中野實

「有難う。今日はもうこれでお稽古は終ですわ」

「あら、ちつともお厭ひにならないで？」

「御めんなさい。あたし、足にシビれが切れちやつたんですもの。とても堪つてられませんの」

「ほゝゝ。ぢやあ、今日はこれだけにしておきませうね。遠慮しないで、足を出しなさい」

「矣禮」

鏡子は足を投げ出した。

「こんな行儀の惡いお弟子を持つて、先生、御迷惑ね」

「いゝゐ。ちつとも。あたし、あなたにお詫びをしなくちやあならないことがあるんですのよ」

「何ですの先生」

「いゝねね。あのう、昨日、あなたがいらしつて、今日からお教へするやうにお約束したんですけれど、一番合がわつて、大へん勝手なんですが、あたしの知弟子で、矢張り茶目さんの名取の方へ御紹介しますから、そちらへいらしてはいかがたいんですの」

「あら。嫌ですわ。先生。あたしが足を出したのがいけなかつたら謝まります。ごめんなさい。ね、そんなこと云はないで——」

「いゝゐ。そんな遠慮ぢやあ決してないんですの。あたし、小唄の師匠を止めようと思つてゐるんで」

「あら、どうして？」

御菓子
もなか其他
バウエル街三五七
鈴木菓子店
電話シー七九三五

月刊雜誌

洋服新調並直し物一切迅速廉價
晩市バウエル街三九七
齋藤洋服店
電話シーモア一九三一ール

東カドバ街四三八
理髪
石原明之助
電話ハイ壹壹壹

和洋御菓子
晩市バウエル街二三五
横山菓子店
電話シー六九四一

移轉廣告
今回左記に移轉して大勉强で御用命に應じますから相變らず御引立を願上げます
メーン街二三八
友田製帽所
電話シーモア一八〇三エル

ミションヘネー客自動車
晩香坂市間定期
晩市發　午前十時半　午後二時　五時　七時半
ミション發　午前八時　十一時　十分
午後一時　廿分　五時
週末特別乘車賃往復一弗九十五仙

Mission—Haney—Vancouver Stage
晩市アポツツ街四四五ロータスホテル内
電話シーモア四九七〇
ミツション電話一三七

リユマチス、神經痛、心臟病、皮膚病、痔、婦人病、肩の凝り、其他にて御困難の方は晩市日本人間にて今回初めてのスチームバス付電氣治療法をお試みあれ
バウエル街五四六
原田寅八
電話ハイ三五三六ファール

CHOP SUEY
大衆的南京料理
イスプツヤチ日朝
バウエル街三九八五　電話ハイ三二七一

生菓子
カステラ
晩市バウエル街三九二
住よし

POWELL BOX FACTORY
1254 Powell St.
Vancouver, B.C.
いちご
トメト
野菜箱
其他箱類一切大勉强
バウエル　ボツクス
ファクトリー
電話ハイランド一四四九ワイ

多數同胞の就働せらるゝオーシヤン・フォルス製紙會社の包紙、紙袋、トイレツトペーパー、ワツクスペーパー類一切其他ツワイン文房具類色々ホールセール
ダンズミア街三〇〇
晩香坂バシフイツク・ペーパー會社
日本人部代理
堀近夫
電話
本社ツリニチー六二二一
自宅シーモア五三四一エキス

TYEE WOOD & COAL LTD
上等薪炭
電話ハイ一二八二二
夜間ハイランド六一六七
タイイー薪炭商會
バウエル街一二九七

POWELL WOOD
薪炭
ドンライハ 3927
355 Powell Street
電話ハイ三九二七
夜間ハイ一四四四ール
バウエル街一三五五

薪炭
マーリン
電話ハイ五六〇五
住宅ハイ一一四八エル
薪炭會社

▲薪、石炭
コムマーシャル街埠頭
ターミナル薪炭會社
電話ハイランド五四四三
夜間ハイランド八六二三エル

●ハクマイ印は純日本米であります
ハクマイ印（臺灣米や政府拂下米の調合米ではありません）
ハクマイ印肥後特等白米百斤入
ハクマイ印防長特等白米百五十斤入
同上佐賀姫糯白米十斤
●一年三百六十五日間立派な商品を眞面目に安く御願致して居ります
●店員が戸別注文同をして出來ない絶對に安い値段です
●市内は何卒電話をお掛け下さい直ぐお屆け致します
現金で安く買へる店
東ステングス街六四九
米屋商店
電話ハイランド八八九エル
649 Hastings St. E. Vancouver, B.C.

ハヤミのコールを
ハヤミのコールは品質が良いと評判です
配達は迅速、電話にて御注文下さい
晩香坂市バウエル街二一三
速水薪炭
電話シーモア四一六壹
住宅ハイ五三六二ワイ

▲鶴龜印白味噌飛切特等特約一手販賣
晩香坂市バウエル街三三七
蛭崎商店
電話ドグラス九九一

荷物運搬は凡て確實
親切で勉强
好評な
晩市バウエル街四六三
運送社へ
電話ハイ一五六六

日本郵船 C. P. R.
アメリカンライン
日本行船切符
C.P. Express Moneyorder
販賣代理店
横濱正金銀行預金
送金無手數料取扱
米穀雜貨新西院市
和洋食料
西口商店
電話壹壹六一—一八八五
自宅九〇九エツキス

新古物賣買　ペーント釣道具
其他金物類一切大勉强
ビーシー金物店
晩市メーン街二〇八
電話ダグラス五五三六

MARSWELLS ANY COLOR FIRST QUALITY HOUSE PAINT
MARSHALL WELLS B.C. LIMITED VANCOUVER, B.C.

二十年來日本人諸君の御用を承つて居り充分の經驗と特別の注意を以て御下命に應じます
東ステングス街一二三五
エスアールベル葬儀社
電話ハイランド一五
Bell Funeral Home

紙類及文房具商
晩市ホーマー街九九六
電話ソリニチー二五三
COLUMBIA PAPER CO. LTD.

記錄的快速力

CANADIAN PACIFIC
STEAMSHIPS LIMITED

快速
横濱へ
神戸へ
長崎へ

安全
同じも太平洋上の巨船です壁の上を走る樂たとは本社船へ乘つて初めて知る事實です
少し位の時化（シケ）ではビク共致しません
婦人小供の旅行に特に安全です

出帆
四月七日トカナダ
四月廿一日ルシア
五月五日。シヤバン
五月十九日シエア
はホノルル寄港

便利
船室は各船共最上の場所を選び清潔で寢臺はスプリング附マトレスです
日本食の用意があります
日本人が乘組谷船共日本食をあります

三等の待遇は特に注意して居ります
今回特に日本人コツクを二名乘船致させました、日本人のお客樣には純日本食を差上ます

巨船
シヤバン　排水噸三九〇〇〇　總噸數二六〇〇〇
カナダ　排水噸三二二〇〇　總噸數二一五〇〇
エシア　同　二五二〇〇　同　一六八〇〇
ロシヤ　同　二五二〇〇　同　一六八〇〇

詳細は下記へ御會照願ひます
加奈陀太平洋汽船會社
SETO MORE
Pacific Passenger Agent
CANADIAN PACIFIC (Ocean Traffic
J. J. FORSTER
Steamship General Passenger Agent
Vancouver, B. C.

自轉車は
ターメー
●一九三四年度新型自轉車着荷しました
●電球大勉强にてお願ひします
晩市メーン街壹壹貳
電話ダグラス五五五九
ターメー自轉車店

小兒のセキに
小兒鎭咳液
蜜のやうに甘く胃腸を害せず
小兒が喜んで服用します
感冒の流行季です、小兒のせきは、百日咳、氣管支炎肺炎などの危險信號です、早く小兒鎭咳液を與へて下さい、良く効きます
劇性の痰痰劑とは異り如何にか弱い兒童に與へても便秘したり、食慾を失つたり、頭重や胸部の苦悶等の副作用が起らないのが特長で、小兒鎭咳劑として第一に賞用される所以です
感冒期の庭家常備藥として
一家に一瓶は是非必要
寢る前の一匙、それは劇しい夜中のせき込みを緩和し良く惡性の感冒を豫防します
小兒鎭咳液　一瓶　五〇
晩市バウエル街三三一
藥品化粧品
新見商會
電話ダグラス參壹壹貳

新作講談 お江戸裏町

中川雨之助作
荒川芳三郎編

＝第二百七十七回＝

危險

引島の屋敷を出ると、仁蔵は踊り上つて喜んだ。用心棒として抱へてから、暇が長いことになるが、是迄どの手柄を現したことは出ない事は、前後を通じて今度がまつたく初めてであつた。

其夜、仁蔵は直ぐに、若い者一人を連れて自身コツソリ入谷新田へ出かけてみた。

其に居ながら、この辺へやつて來たのは、初めてである。見覆したところ、眞つ暗な町筋。その暗の中で、幾人に見える無宿

次一人なら、何の雜作も無いのだが、林之助といふ守り物がある。しかもそれが、一ト通りの守り物でないだけに、うつかり手出しが出來ないのである。

しかし彼は機會を狙つた。そして鶴梧にも、糸次の所在の知れたことは言はなかつた。巧く行けば望いが、若しやり損つたらといふ懸念があつた。やり損つて鶴梧の手前、男の沽券を半げたくないといふ負け惜みがあつた。いきなり糸次を連れて行つて手柄を立つてやりたいと、野心を持

「へゝ。どうして……？」

「近頃、嘘と金五郎殿のことを言ひ出さなくなつた。それも、此處（引越して來てからだ。わしには一向合點が行かぬ」

糸は、ハツと胸が塞がつてしまつた。

林之助や敵同士といふことがわかつてから、金五郎を問ねて出ることは、結局兄の運命を縮めるやうなものだと思はれて來たからである。林之助の前で、兄の噂をすることさへ恐ろしくなつて來た。だから、自然林之助に怪しまれるはやう言ひ出さなくなつた。

けれども、その理由は明からさまに言へないことであつた。

「あたしが無理を言つて、期なし出合へお迎へして、その上、兄さんのことを言ひ出して、苦勞の上に

御苦勞を、お掛けするのも氣の毒だから、それで、わざと遠慮して居ります」

やつと、それだけのことを言つて、思はずホツとした。

「なんの、その遠慮には及ばぬことを、是迄でよりは、一層親切になつて呉ねやうと思ふ。嘘が知らずとでも言はうか、この四五日、妙な氣持がする。どうやら、近い中に、金五郎殿に會へるやうに思はれてならない」

溜息に滿ちた林之助に切換へ、糸次はみる〜中に、憂鬱になつて行つた。

＝都々逸＝

曰紅の、惚いもうすいも、その日の心、逢へる逢へぬの、わけへだて

◇

明けれやその日の、暮れば明日の、たより待つてる、ひとりぼち

◇

戰地から、あとは賴ひと、知いながら、なさけのこもつた、走り書

公認
バウエル藥店
電話シー七五〇二
Powell Drug Co.
Powell St. Vancouver, B.C.

藥の調合
賠償和洋雜貨
バウエル街三九九

美術御寫眞
高尚優美な御寫眞は
大勉强中の
メーン街二〇四
利根川寫眞館
電話シーモア三六一八

皆樣の名畑運送社
ゴーア街五五
宮本
電話シーモア一〇八九

高等南京料理
日本人諸君の御來店を歡迎仕候
晩香坡市バウエル街二五二
新北京
電話シー五七七四　同三五一七

男女着類一切
澁谷商店
バウエル街三七四＝三七八　電話ダグ五五二五

高等南京料理
コックは此の道の腕きゝで料理は貴樣のお口に合ふやう
美味に調理　値段は大々的勉强
晩香坡市バウエル街三八二
新南京樓
電話シーモア七八七五

石炭販賣
誠心誠意
伊吹運送社
バウエル街二四九
電話シーモア四八八四
自宅ドグ四六七四エキス

誠心堂
晩香坡市バウエル街二四九
電話シーモア四八八四
249 Powell St. Vancouver.

百日咳と肺炎
吸入劑 カンピロン (Campiron)
從來吸入藥といへば重曹、食鹽水又はホーサン等の類なるが本劑は祛痰鎮咳は勿論解熱消炎鎮痛の効力のある藥劑を配合し其成分中のカンフルは强心劑にして百日咳、肺炎などの特効藥であります此呼吸器直接の「カンピロン吸入療法」は奏効頗る顯著なる事が醫者或は實驗者に依り立證されて居ります
咽喉カタル、口内炎、扁桃腺炎等にはカンピロンを三倍か五倍位に水に適宜に薄めて含嗽して下さい、ノドの疼痛を鎮止する作用はカンピロンの特色であります
一瓶　定價　一弗、二弗　久能木式吸入器　特價

齒を白く强くする——齒磨 半煉の仁丹
練と粉の特長を兼ねた最新科學の生んだ逸品、寢る前の使用は終夜口中爽かに虫齒を防ぎ眞珠の樣な美しい光澤と眞白さを與へます
一鐘の使用量　五十日　二十仙

助産婦案内
バウエル街二〇三
助産婦 田邊よし子
電話ダグラス一六八

バウエル街三一六
ライオンルーム
助産婦 渡邊糸子
電話ダグ四六七二アール

西第五街參參貳
助産婦 松岡久枝
電話フェア三三一一アール
留守中フェア一四〇七アール

御料理 だるま
賣兒太樓
バウエル街二六六
電話シーモア三〇七九

御めし 井物一切
毎朝七時開店
晩市バウエル街二四三
安値 御めし 目さまし
電話シー五八二四

御手輕御料理
アレキサンダー街三六二
電話ダグラス七二三 吉野

アレキサンダー街三三六
鈴蘭
鈴子
電話シーモア一九一四

バウエル街二二九
千鳥
電話ドグ五五七八
線田玉子

ゴーア街一二〇
樂々
電話ダグ二七〇六

鋼燒うどん、そば、すし
どんぶり物一切出前致します
バウエル街二五〇
天狗
電話シー三五三八

會席御料理
バウエル街三二二
金太郎
電話シー二〇〇三

御會食に
御招宴に
ゼヒ
どうぞ

和洋雜貨食料品
漁船用具類一切
ポートエシントン郵便三二
岸本商店
P. O. Box 31
Port Essington, B. C.

●魚類
●肉類
●青物類
●カマボコ
●和洋食料品
バウエル街二六二
茶木魚店
電話ドグラス五五四二

諸種製材
御入用の節は日本人販賣人
山崎又は塚に御面談下さい
新西院
モハーク製材所
Mohawk Lumber Co.
New Westminster, B. C.

流感 肺炎
濕布や巴布劑では効力が
微弱に過ぎる……
外用により『高熱を下げ安全
地帶に移す』
外用藥 エキホス
バウエル街三〇一
化粧品 クスリ
大正堂
電話ダグラス五五

HIS MASTER'S VOICE
みかぐ運送店……晩坡坡、ステブストン間
電話ステブストン二

お茶の友に　お八ツに
◎新しいお菓子類◎
一、新國華　一斤　三〇
一、愛國豆　同　三〇
一、カリントー　同　二〇
一、麥打　同　二五
一、白ボーロ　同　三〇
一、都鳥　同　三五
一、惠比須燒　同　三〇
△大農にも趣味の一坪　農業にも
新しい弊店の日本種子を
お播き下さい
良品を安價の
香村商店
バウエル街二六九　電話ドグラス九二

春から夏のお支度は
常に大勉强中の弊店で
バウエル街三二九
電話ドグ一七四七
宮崎商店

御移轉又は御歸國の際は是非更生の前川へ
時節柄大々勉强
日本行各船切符取次
晩市バウエル街三四四
優良石炭
前川運送舍
電話シーモア七六六四

男女子供靴一切
バウエル街三三八
電話シー八六一九
加藤靴店
住宅 東カドバ街七九一　ハイ九二七エッキス

東京特電

日米會商中込みに米國側で反對

九國條約國會議召集の意嚮

日本は是に絶對反對

（東京特電）廣田外相は滿洲問題を太平洋會議問題で正面に出て其の解決の形式で日米會商を開始の當初ある旨三月二十一日付で米國のハル長官宛メッセージで示したが之に對しハル長官の三月廿一日付メッセージで之を回避し、アメリカは九ケ國條約關係國會議を召集の意嚮ある旨を眞へ、我國に不滿を眞へて居る、即ち九ケ國條約は所謂東亞に利害關係を有する國の利益を保護するものであり、且つ右には滿洲が含まれざるは明かであるから、ハル長官の意圖は滿洲問題を討議すべき第二次ソルントン會議を招集せんとする點に眞へてゐるが當日ハル長官の外務省は別として有會議開催には絶對反對で、他まで個別的會議による解決の必要あり、左の通り滿洲國の獨立は明白であり、九ケ國條約に違反せざるは理論的にも歴史的にも明かなり（二）日本は九ケ國條約關係國が集合して抽象論をするのは無益で、國際感情を花さすのみである（三）九ケ國條約は滿洲國の加盟なき以前に成立し、滿洲國の加盟なき以前に