Vol. 29 No 8139 Friday, February, 16 1934 TAIRIKU NIPPO 昭和九年二月十六日(金曜日)第八千百三十九號

大陸日報
TAIRIKU NIPPO
(THE CONTINENTAL DAILY NEWS)
PUBLISHED BY
TAIRIKU NIPPO SHA LTD.
213 & 215 CORDOVA ST. E.
VANCOUVER, B. C.
本紙定價(郵金共)
壹ヶ月七拾五仙
六ヶ月四弗貳拾五仙
壹ヶ年八弗貳拾五仙
大陸日報社
晩香坂市東カドバ街二一五
電話ダグラス五五三三

紙はり 東へスチングス街二四一 電話シーモア三七五七 小林
明治時代ペーパーハンガー 電話シーモア八八七五ワイ
バウエル街三九六(ホテルウオールド)一〇四號室 久永鍼灸療院 電話シーモア三七八八

◇東京より◇

リンチ共産黨

磯波生

[illegible]

◇

[illegible]

◇

[illegible]

◇

[illegible]

滿洲問題で賑ふ 貴院の本會議

滿洲開發に政府は無能だと 福原俊丸男が痛論す

勢力はしてると政府側答辯

東京特電

[illegible]

福原俊丸男

[illegible]

永井拓相が

[illegible]

滿洲の經濟

[illegible]

軍紀を確守す

陸相豫算總會で答辯

[illegible]

支那の空軍費

外債借入は條約違反

東京日日紙米國に警告す

東京日日新聞は本日の社說で「支那空軍擴張費問題」と題し次の如く論じてゐる——「南京政府は今回空軍擴張計畫を立てアモイ飛行場新設、福州飛行場擴張に着手したとの事である、而して之れが擴張費は米子文が米國に於て締結した借款に仰ぐとの由であり、右が事實であるとすればこれは國際信義條項に抵觸してゐる問題である、福州飛行場に關しては明治三十一年日支兩國の交換公文によつて支那政府は福州沿岸地方に於て外國に對し一切の軍事施設を許さず、又外資を借入れ前記施設をなさずと明記してゐる、故にこの借款借款が空軍擴張費に充てられ、國際紛議を釀さしむる事は默認し難い、去る十三日齋藤駐米大使が信任狀捧呈に際しルーズヴエルト大統領が太平洋に於ける平和維持に關し日本政府とあらゆる努力をなすものであると明言してゐる以上、米國當局が極東平和を反對の方面に流用される事は米國の希望する所ではあるまい、吾等は以上の風聞の眞相が判明し一切の疑惑の解消を望むものである」

日英會商早くも對立

市場範圍の協定問題に關し

ロンドン特電——日英民間協議會は十四日の開會式に引續き十五日午前十一時半より一時間餘非公式の形式を以て會商を續開したが、右經過につき流聞するにバーロー首席英國代表を始めランカシャー紡業團は協定範圍につき頑強に全世界市場を主張し、會商の焦點が全世界に亘るといふ前提で今回の日英協議會に贊成したのだから、若し日本代表が飽くまで第三國市場並びに自治領を除外しやうといふなら協議會は開かない方がよいと力說した、右ランカシャー紡業團の强硬主張に對し岡田日本首席代表は日本代表團も第三國及び自治領を除く市場と云ふ條件で渡英したのだと痛然に應酬し、相當緊張した場面を展開した、結局ランカシャー紡業團の聲を更らに研究する旨を約して散會した、右覺書はバーロー代表より岡田代表に手交されたが、岡田氏は第二回會合日の二十一日までに研究する旨約した

無法なロシア

漁區の入札に勝手な振舞ひ

我國斷乎として抗議

二十日ラジオで行ふソ聯漁區入札に關しソビエットではルーブル換算率を從來の三十二錢五厘より二倍の七十五錢に引上げる旨漁業者に通告した外、入札立會にウラジオに行く農林省技師に入國査證を與へぬので外務省では昨夜在モスコーの太田大使に訓電を發し換算率は一九三一年の漁業條約で三十二錢五厘と定めて居り變更の場合は新協定が要る一方的に變更するのは條約違反だ、ソビエットで正式變更の申込みある場合は日本としては最近のルーブル低落により却つて率を引下げる方針だとの點を抗議をソビエート政府に發せしめた、外務當局はこの主張を飽迄通すが只問題は入札が迫つてゐるので間に合ねば換算率問題を切離して極東漁業權だけ便法協定し入札せんとの對策考究中

シャンテクラー シガレットペーパー
他に卓越せる優良品
—糊つき—
自動組合せ式
大包 五仙
Chantecler CIGARETTE PAPERS
Chantecler PURE RICE PAPER
一度使用になれば必ず常時愛用者となられる

The Yokohama Specie Bank
822 3rd Ave., Seattle
Phone Elli. 3575 P.O. Box 1917
◎資本金 壹億圓
◎積立金 壹億二千壹百二十五万圓
横濱正金銀行
シアトル支店
○郵便送金—無手數料ニテ日本內地、滿鮮、其他ハ迅速且ツ確實ニ送金致シマス
○普通送金—送金手形ハ電信爲替ハ世界各地向取組ミマス
○圓貨定期爲替手形—利息、六ヶ月以上年三分七厘
○米貨定期預金—桑港支店ニ御取次致シマス利息ハ六ヶ月以上年三分
定期預金證書又ハ定期爲替手形ヲ擔保トシテ貸出ノ御便宜ヲ取計ラヒマスカラ御相談下サイ

THE SUMITOMO BANK OF SEATTLE
802 3rd Ave., Seattle, Wash.
シアトル住友銀行
米金預金 定期預金 特別定期(十ヶ年書替不要)年三分 貯蓄預金 年三分 月掛貯金 年三分
日本向定期爲替手形 六ヶ月以上年三分 六ヶ月以上年三分七厘

THE ROYAL BANK OF CANADA
East End Branch
Vancouver, B. C.
▲預金▼ 總ての銀行取引には當ローヤル銀行と決め下さる樣御願ひ致します、當行では皆樣に充分滿足を御與へする事が出來ると確信して居ります
▲送金▼ 多數の日本內地銀行と取引して居る當行では日本送金相場を非常に勉强して居ります事は既に皆樣の御承知の事と存じます、當行では日本人事務員を雇用して居ますから外の取引には非常に便宜で殊に地方に在住なさる方では邦文の手紙では諸用を達する事が出來ます
資產 七億一百萬弗
▽▽總資金及積立金 七千萬弗
ローヤル銀行 メーン街及びスチング街角
日本向送金手形、郵便送金は左記のローヤル銀行支店にて御取次致しますから精々御利用下さい
晩香坂イーストエンド、ステヴストン、ニューウエストミンスター、マーポール、ラドナー、カムバランド、ヴイクトリア等

SUN LIFE OF CANADA
加奈陀サン生命保險會社
一九三一年度末に於ける總保險契約額(純)
參拾億弗
一九三一年度末に於ける財產總額
六億弗
一九三一年四月一日以後加入の分には滿五ヶ年目に特別配當を支拂ます
日本各地に支店及び代理店あり
300 E. Cordova St., Vancouver, B. C.
電話ダグラス五五九九及四六九七アール
代理店 中野保險
主任 中野庄輔
古林 松山 村林 末記 幹一 一雄
横濱 島溝 大橋文 渡邊次郎 加藤三郎 岡田順 小林万熊 兵頭太郎 伊澤貞次郎 英之二 一袋 宗一郎

SAVINGS WILL LEAD TO PROSPERITY
御家庭用 ◉貯金箱
塵もつもれば山となります
小錢をむだにせず貯めますと知らず〳〵いつのまにか大きな金高となります
一弗御預けになればどなたにでも御貸し致します
是非此貯金箱を御利用下さい
晩香坂市バウエル街三九八
日加貯蓄會社
電話ダグラス四〇〇
JAPAN AND CANADA TRUST SAVINGS CO.
P. O. Drawer 130 398 Powell Street
Vancouver, B. C.

AMERICAN MAIL LINE AND DOLLAR STEAMSHIP LINES
アメリカンメイル・タラー汽船會社
日本行三等 片道五五弗
船名 マツキンレー ジャクソン ゼフアーソン
出帆日 二月十七日 三月三日 三月十七日
美府行テケツ無料進呈、美味日本食、各船共日本人料理人及給仕がゐます美港着地より本船行タキシー及荷物運搬等無料
晩市を出發すれば間に合ひます
出帆日(午前十時半)
詳細は左記へ
電話シーモア九五二八 日本人船客係 高橋保一
バウエル街三九六(ホテルウオールド一〇五號室)
(不在中はシーモア三七八八)

良い品をお安く
皆樣の 古屋商店
電話シーアモ貳九參參
西へステングス街四六
萬
大々特價提供
品切にならぬ中に至急御注文下さい

コロンビアマッチ
を御試用の方れ、上等の眞直な木目の木で造られ頭部は固く附着して居ますから外のマッチの樣に飛んでしまふ樣な事はありません、火附が好く光分滿足を得られます
家庭サイズ四百本入
ポケット五十本入
晩市及ヴイクトリア
スミスデビッドソン エンド ライト會社
SMITH DAVIDSON & WRIGHT, LIMITED

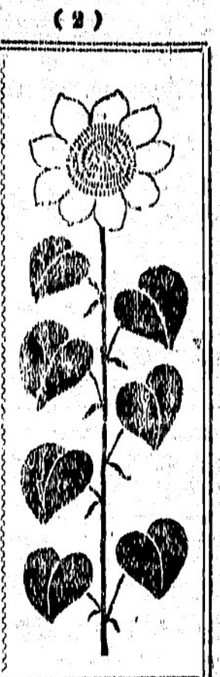

◇特別寄稿◇

政黨解消論の是非

（衆議院議員）世耕弘一

政黨解消論を唱ふる人がなかなか多くなつた、中にはこの際に速に解消せねばならぬと論じ初めたのがぞも〳〵の始まりである。この論が良いにせよ、悪いにせよ、兎にかく當時左傾論の盛んな時であつたから、世間をさわがしたものである。ところが滿洲事變が突發して左傾の連中がどつかにもぐつてしまつて、そしてその内閣までつたのは有名な話である。（世間は改心とは逆な）

◇

以上の樣なわけであるから政黨解消論は左翼運動即ち共産主義に直面した論であると解釈して、之れが實行をなすための政治に組織されたものが即ち不自由な政黨である。即ち所謂の如き理想と實行力を有することが政黨の生命であるかつ政治上に於ては必要的の存在である。

◇

政黨が悪いから解消せよ、それは政黨が悪いのでなくて政黨を構成する政黨人の中に下品な人があるから悪い論である。この二つの區別をはつきり知らねばならぬ。故に今日言ふところの政黨解消論はあたらぬ。自動車が人を轢いたから自動車ものは打ちこわして了へと言ふ論である。自動車が人を轢死せしめたにはちがいないが、その責は自動車にあらずして運轉士にある。政黨が自動車であれば政黨人はその運轉士である。出來るだけ立派な自動車を運轉したいのは運轉士の人情であらう。また出來るだけ腕をみがいて人をけがさるなく快に運轉したいのは言ふまでもない。

◇

政黨人が立派な政黨を組織し立派な政治をはんとするのは恰も自動車の運轉士の心理と變るところあらんや。ところがまゝならぬ世の中、事志しと違ひ世のそしりをうくること多し、そこに人知れぬ政黨人のなやみがある。この政黨人のなやみこそ亦次の時代への新しき政治として生み出されてくるのである。

◇

政黨にも一つの歴史はある。今日は全く政黨の過渡時代である。この過渡時代に政黨を去るものは政黨に當なるものにあらず、立派なる政治の反逆者であり無責任な政治家と言はねばならぬ。今日は政黨生時代であると同時に政治を動き理想のもとに更新せねばならぬ時代である。政黨人たるもの政治家たり以て任ずるもの先づ眼前なる氣持ちを以て、政黨の更生、政治の更新に奮闘せねばなるまい。

◇

この理想、この信のもとに猛進するならば倒れ進むまた良し、自他共に理想一致せざるなら相手を倒し政權を取り、自ら理想的政治を行ふ亦これ立派政治の本体なればなり、何を躊躇することあらん。世間くだらぬ政黨解消論に耳を借すものあるはその根源他にあらず政黨人の無氣力無闘爭力による。牛に角なれば牛ならず、政黨の無氣力遂に政黨解消論に至る。嗚呼——（一月十九日記）

▽童謡△

木つつき電報屋さん

西川林之助

木つつき電報屋さん
どこへ電報うつの
木の幹たたく
コツツン　コツ〳〵

赤い頭巾かむつて
黄いズボンはいて
木つつき電報屋さん
コツツン　コツ〳〵

いそぎの御用だ
はよ〳〵たのむ
西の山は夕燒だ
コツツン　コツ〳〵

木つつき電報屋さん
もう日がくれる
はやく巣へ歸れ
コツツン　コツ〳〵

夕陽

小笠原功

あーかい赤い柳の實が
沈む夕陽に照らされて
裏の小山の頂きで
黄金のやうに齊麗です

あーかい丸いお顔した
山の子供は夕暮に
みんな夕陽に照らされて
夕燒け小燒けを歌ひます

大陸文壇 作品募集

締切り二月二十日まで

俳句

「春雜詠」——五句以内、選者、東、淳、愈共選

「新年」——五句以内

短歌及び詩

——度数に制限なし

創作及び書簡

——なるべく短いもの

〈宛先は凡て大陸日報社内「大陸文壇」〉

ナチスと日本人（九）

勝本清一郎

そしてかゝる民族主義的細胞戰術獨逸はツランス帝國主義にとつて此位では問題は少しも解決してゐない。ノイラートは氣の海を外務大臣である。

◇

一方獨は日本人に對しては、ナチス運動の本質をもつとよくさとめて貰ひたいと思ふ。獨は日本人であるが故にナチスに反對であるのスローガンを立て階級闘爭の中に政黨解消論をかゝげて、日本で日本人がナチスの眞似事みたいなことをするのに反對なのである。特にカギ十字の旗なんかは止めて貰ひたいものに思ふ。假にあの旗を日本民族中心の民族主義を現すものとしても、それではその旗に他の東洋民族がついて來ないであらう。何しろ異民族排斥なのだから。

◇

伊は問題が解決するまで、ヒットラー著「我が闘爭」の三一八頁と云ふ數字を、日本人全體でよく覺えて貰ふことも好いことだらうと思ふ。（終）

△アメリカン・メイル ダラー 滊船會社▽

日本行荷物（フレイト）御輸出入の場合は本社汽船のスペイスを御利用して下さい

ジャクリン　○横濱發　二月十日
セアリン　二月廿四日
グラント　二月三日

○美府港發　二月廿日
三月六日

○横濱着　二月十六日

詳細は左記へ御照會下さい
晩市パウエル街三九六（ホテル・ウオルド百五番）
日本荷物代理人　高橋保一
電話シーモア九五二八エキス（不在中はシー三七八八）

△ビーシー魚店△

晩香坡市パウエル街二五三
電話ダグ二七八八　夜間シー三五三八

白味噌清酢
天
糀納豆製造
亀甲天醬油
直輸入元
パウエル街二四一
天野兄弟商會
電話ハイ五五二六エル

ROBERTSONS PURITY BREAD
ロバートソン精製ブレードは人体の建設素です
市場最上のブレードです
最寄りの店でお求めなられるか
ハイランド二二七一へ（電話下さい）

世評の高き
グッドイアータイヤ
其外自動車附屬品一切大勉強で御用命に應じます
邦人唯一のグッドイアータイヤ特約代理店
晩市アレキサンダー街ゴーア街角
日本オート
電話　ダグラス二八九九

九日金曜より始る　一日四回
ベーブ・ダニエル主演、クリホード・モリソン
『南方の處女』全篇『山の處女』に續く愉快な底拔け騒ぎのあふれた喜劇である
▲ニウスその他喜劇二つ
◇舞臺實演　唱、綱藝等々
カウボーイ一座で熱演する
！近く全アメリカにて大好評のハリウッド映畫及舞臺の名優來る
新割引入場料
（階下）午後一時まで十五仙、六時迄廿仙、六時以後廿五仙
（階上）六時迄十仙、それ以後十五仙、十曜及休日は階上階下とも同値
無料駐車　ウッドワード・グラーチ　西ヘスチングス街　キャロル街近く
Beacon Theatre
ビーコン劇場

N.Y.K.
1404 - 4th Ave., Seattle, Wn
郵船案内
（船名）　（入港）　（出帆）
平安丸　二月十七日
氷川丸　二月十七日　三月一日
日枝丸　三月五日　三月十七日
横濱迄參等和食（當日正午出帆）
麗かなる大和島根の初春を心ゆくまで味ひませう
母國の船——皆樣の船——を御愛用下さい
近代的なる諸般の設備、優秀なる航海技術並に親切なる奉仕を誇る當社船を御利用下さい
日本郵船會社シアトル支店
代理店　晩市　B.W. Greer & Son Ltd,
美市　Great Northern Railway

家庭百科大辭典　二、一五　送料二〇
安産の栞　一、三五　一五
悔こよみ　八〇　一五
歐米大陸遊記　鶴見祐輔　一、六〇　一五
金言名句の泉　一、四五　一五
民謡詩集君戀し　九〇　一〇
世界戯曲叢書　七五　一〇
S. UCHIDA
547 Powell Street Vancouver, B.C.
内田書籍店
電話シー六七一六

▲鶴亀印白味噌
晩香坡市パウエル街三三七
特等特約一手販賣
蛭崎商店
電話ドグラス九九一

日本郵船 C.P.R. アメリカンライン
日本行船切符
C.P. Express Moneyorder
販賣代理店
横濱正金銀行預金
送金無手數料取扱
米精新西院市
和洋食料雜貨
西口商店
電話豐豐六一—一八八五
自宅九〇九エッキス

荷物運搬は凡て確實
親切
勉強で好評な
忠運送社へ
電話ハイ一五六六
パウエル街四六三

CHOP SUEY
ASAHI
TRINITY 1723
大衆的支那御料理
朝鮮料理
大宴會歓迎
朝日チャプスイ
晩市パウエル街三五八
電話ハイ一七二四

内外食料品
晩香坡市パウエル街一二〇〇
岩本商店
電話ハイランド三六九八

金物類は一切大勉強
にて御用命に應じます何卒お引立を願ひます
ビーシー金物店
晩香坡市メイン街二〇八
電話ダグラス五五三六

何んなコツクさんにでも上手に焚ける
純肥後産
新日本米　百斤　五十斤　景品入
『必ず滿足する事保證』
晩市パウエル街四六九
薄利多賣　顧客本位
ユニオン魚店
電話ハイ三三五—三三六

醫士林弼臣廣告
専門　挫骨、打撲傷、斬傷、腫物、筋痛、るいれき、痔漏、火傷、脱腸、血便、殊に打撲關節の痛み等は如何なる重症と雖根治し猶接骨の技術に就ては既に日本人各位御熟知の事に候
東ベンダー街九二一　電話シーモア三六二七

息仁（五年六ケ月）儀去十月六日遊戯中大脾骨を挫折し直に廣濟堂林博士の治療を受けたる處其卓越せる藥品と優秀なる技術により僅か四週間にて全治し同士に深く感謝致居候
晩市西第七街八三八
川崎茂

息サダミ儀
雪中足首を痛め疼痛のため困難出晩の上林醫士の治療を受けし處僅か一週間にて快癒仕候茲に同醫士の技術を廣告謝意を表し候
園田忠平

今回ステブストン日本人各位の御便宜と御經濟を考へまして接骨、挫骨、筋違其他一般外科治療御希望の方は秋本金物店迄お申込下されば何時にても同店まで旅費無料にて出張し晩市と同樣の費用にて治療に應じますから同店まで御申込下さい
醫士林弼臣

有閑人のかなやさみ――米國ロッリダ州マイアミで避寒のかな客をあてこみの走り競
狩――高尾は犬競狩の練習

婦人家庭

尼港慘劇を語る 白樺の花いけ

石田領事の遺族に思出の贈物

日露の戰雲棚引く頃

身は旅客の途をたどつても幾ばくある死前の遺を忘ずまいと生業にいそしむ生活の苦闘者と無恐の熱涙を胸に抱いて今なほ涙を忘れ得ぬ歴史の孤兒たちがくりなくも十五年前一つの道を歩み、十五年を經たけふ朗かな人間愛の薔薇の花をさかせた――

×　×

一月二十日の朝のこと、尼港事件石田領事の忘れ形見石田茅子さんが夫君次郎氏とのさゝやかな住居東京豊島區五ノ一〇四二の家を訪ねた四十がらみの紳士があつた、次郎氏と茅子嬢夫婦の立ちの後「これを故石田領事の御佛前へ」と差しだしたのが白かばの花活けと線香だ、見も知らぬ男からの突然の贈り物に孤につまされた次郎氏が名前を聞いたが「石田」とばかり答へてどこの誰ともいはない、たゞ花活けの因縁だけを語つて立ち去つて行つた

◇

この「石田」氏の語つたところによるとこの花活けは尼港領事館の最後にあつた白かばで作つたもので事件の翌年一旅順げんものと家族を東京に殘し尼港に渡つた石田氏の眼に映じたものはあの生々しい慘劇の跡だ、石田領事夫妻が殉難した領事館跡には現在樹揚のマストが淋しく立つてゐる、その根元には數々の遺品が埋められてゐる、聞いて石田氏の當時の親子の前にあつて唯一人生き殘つた茅子嬢に對する同情の心は火のやうに燃え立つた、何か茅子嬢が國親のことを思ひ出すよすがにもなる貴重品があと流り歩いた石田氏が見つけたのがバルチザンの猛撃を物語る凄々たる弾痕の白かばの幹だ、矢もたてもたまらなくなつた石田氏は人目を忍んではこれを切りにかゝり一週間もかゝつて漸く一尺ばかり切りとることに成功した、その翌年東京に失敗して氏は東京へ歸つて來たが、トランクの中には日本へのみやげも家族へのみやげも、茅子さん（の贈り物のこの白かばを除いては何一つなかつた

◇

石田氏は早速石田家を訪れて屆けやうとしたが、贈り物としての餘りみすぼらしさにせめてこれで花活けでも作つてはと仕事の暇々になれぬ素人の手で中をくり抜いてゐるうちに石田領事の十三回忌もすみ、いよ〳〵心は焦せつて今年になつて漸く出來あがつたものだ花活けには今なほ生々しい弾痕が二つも殘つて石田家にとつてはこの上ない記念の品、贈られた石田氏方では贈に落ちぬ「石田」なる人物に、茅子さん始めお祖母さんまでが頭を集めたが皆目分らぬ、年後になつてやうやく「石田」なる人物は黒龍時代ベルリ拐督と朋國通商に奔走して德川三百年の夢に幾鍾を打つた浦賀の名奉行石田伊豆守氏榮の直系に當る石田鶴代さん（二）の夫君東次氏（三）と判明やつとのことで倉庫がいつて今更ながらに隣人愛の美しさに一家をゝ思ひます」

ろつて感激の言葉がこの夜の樂しい食膳にまで上つた

◇

小石川區小日向水道町四〇に理髪店を開業してゐる石田氏を訪ねると、お客の頭をかりながら談運して語る「何もそんなにいはれる樣なものではないのです、石田さんの御一家とは面識もなければはんとのあかの他人なんですが、私が尼港へ渡つたとき慘劇の跡を見て何か石田さんの記念になる樣なものをと思つて切つて歸つたのがあの白かばです、お恥かしい話ですがあの花活けに金物をいれる金がなかつたりしてこんなにおそくなつてしまつたのです、喜んでいただければそれで結構です」

◇

またこの贈り物を受けた茅子（二）さんはもう二人の子のお母さんであるが喜びを包んで語る「主人がお目にかゝつたのですが、たゞ石田さんとおつしやるだけで妙なお方だと今も祖母と話し合つてゐたところです、あんなものを戴くとまた父や母や、弟妹などのことを思ひだして寂しい氣持ちになります、この三月で滿十五年になりますが、今度の命日にはあれにお花でも活けて亡き父母をしのび石田さんの御厚意を厚くお受けしたい」

新聞配達して高女に苦學する娘

全校に感激の渦巻き

麹町高女の四年生德田文子さん（二）が、いつも月末から月始めにかけて缺席がちなのを、受持の大倉かね子教諭が不審に思ひ、自宅に呼んで事情をきいて見ると、文子さんは入學以來今日まで、すつと新聞配達をしつゝ、自分一人の細腕で苦學してゐたもので、月末は集金のためやむなく缺勤がちになつてゐたことが判つた。大倉教諭はこれを聞いて感激し、また報告をうけた學校當局でも、今の時代に何によりよき生きた教訓であるとして、生徒一般の前にこれを推奨することになつた。

慈心な娘だ

◇……校長さん語る

同校を訪ねて校長始め、擔任の先生達はわが子の樣に感激しつゝ、次々に

德田さんは品川區荏原郡碑文谷村小字熊堂の小農德田介さんの次女ですが姉妹が多くて勉强も出來ないので、志を立てゝまづ大阪に出で同地の醫大で給仕をしながらタイピスト學校に通ひ、十七歳の時資格を取つたが、女學校を出てゐないとどうも不便なので更に上京し、二年間女中奉公をして働いた後本校の補欠試驗を受けて入學したのです。相當に年も取つて居るので、無論色々と考へたことでせうが、或時なぞ女給にでもなつて、樂に通學しようかと思つたこともあるさうですが、學校の名譽と級友達の體面を考へて止めたとか、いろ〳〵感心させられることばかりです。

辛さも平氣

◇……文子さん語る

また德田文子さんは顏を赤らめながら

「新聞配達の仕事は最初から覺悟してかゝつた事なので、どんな辛さにも平氣でした」

科學者の裏藝「象」のはなし（三）

奥さんは象の紋附

須川邦彦教授の巻

そこで先づ

記者「象の先祖はいつたいどこの國に始まり、どういふ風に世界に廣がつて行つたのですか？」

記者は象の巨體調べからお願したのだがちやうどこのとき記者に御馳走が運ばれ、教授は「寒いから象の煮たのでも食べながらお話しよう」と言ふ（註、教授が記者に振まつたのはゆる象の煮たもの、即ち象煮なるものはお正月にはどこの家でも食べる雑煮と大してちがつたものではなかつた）教授は系統樹式の一覽表をくりひろげながら象の起源について語る

◇

教授「世界の學者が化石によつて調べた結果によると象は一番最初エジプトに現はれたといふことになつてゐる。これがエジプトからかう二つの方向に分れて世界に渡つて行つたものである。一つはアフリカからイタリーに渡つて行き、そしてイタリーからヨーロッパ全体に廣がつてこれがサイベリヤへ渡り、サイベリヤよりベーリング海を經て北米へ、そして南米へといふ風に渡り廣がつて行つたものである。他の一系統はエジプトよりスエズを通つてインドへ行き、このインドへ行つたものが二つに分れ一つは支那へ渡り、日本へ渡つて來たものであり、他の一つはインドからマレー半島へ渡つて行つたのだ。かういふゝうにして世界中に象が住むやうになつたのだが唯一つオーストラリヤからは象の化石を發見することが出來ない。從つてこゝには象はゐなかつたものと思はれる」（つゞく）

◇笑話小話◇

下男「旦那樣が洋服タンスに入つてゐます」

主人「すぐ摑み出したらうな」

下男「いや猫を入れておきました」

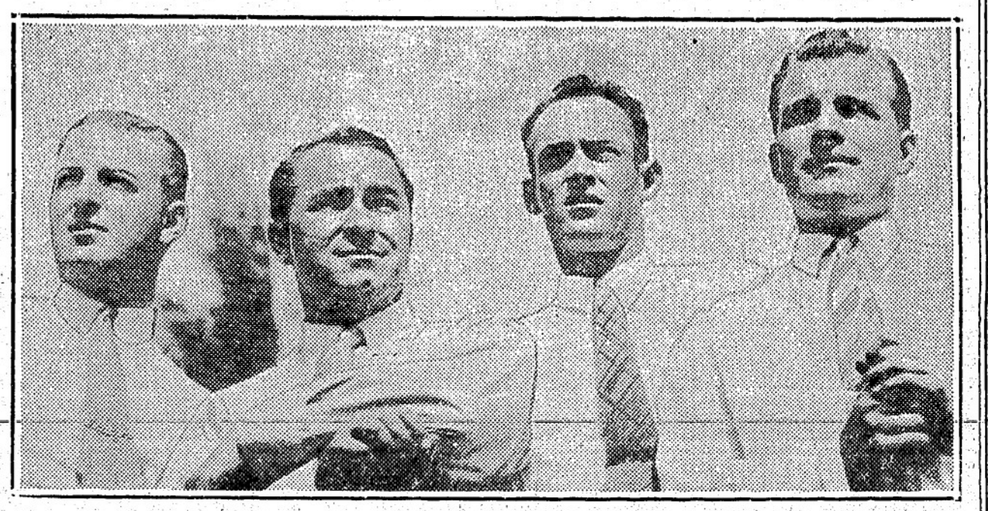

●グーレクらか左●手選フルゴの國米な名有な皆　此の中に御存知の人があるかすまりあ？
ンマドツグ●ーニヨジ　トーユシ●ーニデ　ンセラサ●ンージ　ドツウ

理想的なる清酒は晚香坡正宗です

△何故？
それは晚香坡『正宗』の値段は四合瓶一本タツタ五十五仙であつてもその純良なる品質と爽やかなる風味は絶對に輸入酒に劣らないからです

△何故純良であるか？
晚香坡清酒釀造會社には專屬の化學技師が居りまして釀造した清酒は何れも分析して純良たるべく研究を怠りません
勿論有害なる防腐劑は絶對に混入しません

△うして爽やかなる風味は？
鋭敏なる味覺をもつ酒徒は新らしく賣り出してゐる晚香坡『正宗』を試みに飲んでみて下さい

Vancouver Malt & Sake Brewing Co. Ltd.
1445 Powell St
Vancouver, B C.

Per 26oz Bottle
55c

酒の撰擇は絶對に衛生的見地から離れてはなりません
純良なる晚香坡『正宗』にあなたの健康を委ねなさい
『正宗』の適度飲用により……增す血……環る血……そして生命の糧となり――活動の保護者となる！
かくて一九三四年を晚香坡「正宗」によつて明るく朗らかに
絶對に宿醉をせぬ清酒「正宗」は
四合瓶一本　タツタ　五十五仙

晚香坡市バウエル街一四四五
晚香坡麥麹清酒釀造會社
（此廣告は政府酒類管理局やビーシー州政府で廣告又は發表したものでありません）

人頭税五弗に對し 晩香坡市民が大不平

給料税一分をモギ取られた上 又此の人頭税にフンガイ

晩香坡の市民は土地税を納はらい二十一歳以上の男子は大概人頭税（ポール・タキス）と云ふものを年五弗宛取られてゐる、所が州政府では一般月給取りや賃銀勞働者から給料に對する一分特別税を徴收してゐるので騒ぐだけつたりだとて人頭税に對する不平が又ぞろ起つてゐるらしい其の不平の中心點を爲すものは大体次の樣なものだ

（一）ビー・シー州政府が給料に對する一分税を課してゐるのだから、只晩香坡及び其の他の市在住者に對する人頭税なるものは廢止すべきだ、現に市町村以外の所ぢ市町制が布かれてゐない里合に住んでゐるものに對しては州政府から人頭税を徴收して居り、同時に給料一分税を課しいづれか多額の方だけを一つ課すだけで他の一つの課税は免じてゐる、夫れなのに晩香坡市民は二重に取られてゐるのは過重だ

（二）婦人には人頭税を課してゐない、法律上では男女同權とされて居るに拘らず同じ場所に働いてゐても職業婦人だけは免税されてゐる、此だ不都合だ、男は不愉なしに「ポール」から強奪かれてゐる

因に晩香坡の昨年度の人頭税總額は七萬八千弗、約一萬六千人が納めて居る、所で今から五年ぜんぜん前に英國で人頭税問題から流血を見た騒動事件があり、今日當地でそんな事は起るまいが、不平があるのは事實だとされて居る

「シアトル十六日發電」當方面の鮭漁業者は鮭の價が昨年に比し約三倍になつたので大喜び中である、昨年は一斤四仙から八仙であつたが今は一斤十四仙から十八仙となり數百の漁業者が三月から出漁の管理に引受葬儀に關してはデリケートな關係があるのである、執行委員選擧の結果左記團体より各一名の委員を選出し是等十六ケ團体の選出委員が更に十四名の執行委員を選定し本年度新幹部を定る筈

日本人會、商業組合、健康相談所、合同教會、本派佛教會、古兵協會、旅館業組合、共立語學校維持會、キャソリック教會、キャンブミル勞働組合、日本婦人會、本派佛教婦人會、ビーシーフアー愛友會、プレス業組合、合同教會婦人會、公正會

鮭の値段は 三倍になる

米國漁者喜ぶ

陸軍機が 衝突し 兩機共墜落

（東京特電）本十六日午前十時半飛行隊一聯隊の淺井中尉操縦の九二式戰闘機と入日中尉操縦の八八式偵察機が中野上空で衝突、兩機共墜落し、搭乗の淺井少尉、筑村曹長は墜死、入日中尉は落下傘で降下し無事だつた

日本遭難機を 救つた外船

海軍省から記念品貰ふ

（東京特電）昨年の夏、南太洋上で折柄大洪水中遭難した我が艦隊の飛行隊は、日本人奉仕聯盟の總會が昨夜八時から自會事務所で開催され出席團体二十二、代表者二十八名、松山會長の挨拶あり諸報告全部承認、濱氏の提案により引受人のない同胞の行斃れ人の葬儀の件並に託兒所援助の件等はいづれも新執行委員に一任する事となつた、因に先日の日會總會で砂原氏から引受人なき人の葬儀問題に關する質問があつたやうに關係の縣人會とか團体なぞの

鳩山の綱紀問題と 政友會の暗闘

鳩山文相を葬り去れば 鈴木御大へも責任

（東京特電）民政黨では岡本一巳氏が暴露した綱紀紊亂問題は今後の情勢如何によつては、政治的に重大化するは勿論の事と内閣の運命にも直接關係を及ぼすものとして、之が成行を注視し、萬遺憾なき對策を講じてゐるが、今回の事件は鈴木派、反鈴木派の内部的暗闘が露骨に現はれたものであり、且つ反鈴木派の勢力が鈴木派に比し強大であつて、反鈴木運動が明瞭になつたものであると見てゐる而して、事態を擴大せしめた反鈴木派の目的とする所は岡本氏の投じた綱紀粛正問題で、鳩山文相を政治的に葬り去れば、當然鈴木總裁も重大な責任を負はねば、黨内の統制を保持する事が出來ないので、總裁の位地を去るは政治道德上當然の事であると爲す如くである、而して今回の問題が惡化するに於ては政友會は鈴木派と反鈴木派に分裂するか或は鈴木總裁に代ふるに他の後任總裁により完全に統制される事になれば、所謂政治の常道を回復し政黨の勢力を挽回の爲の政黨政派の大同團結の目的が達成せられる

日本人の行斃れを 奉仕委員會が始末か

日本人奉仕聯盟の總會で いよ〳〵協議さる

日本人奉仕聯盟の總會が昨夜八時から自會事務所で開催され出席團体二十二、代表者二十八名、松山會長の挨拶あり諸報告全部承認、濱氏の提案により引受人のない同胞の行斃れ人の葬儀の件並に託兒所援助の件等はいづれも新執行委員に一任する事となつた、因に先日の日會總會で砂原氏から引受人なき人の葬儀問題に關する質問があつたやうに關係の縣人會とか團体なぞの

フレザー河漁者の 鑑札料を一弗

にしるこオタワで運動開始

トラック料を引上げよ

フレザー河のパル・ネット漁業の州政府のライセンス料引下げの運動がオタワで開始されてゐる——報道によれば代議士トム・リード氏は

「宜しく州政府のパル・ネット漁業鑑札を減じて漁業を救ひその代りの鑑札を引上げて貰へ」

と主張して居り同氏の提案としてパル・ネット漁業のライセンス料を現在の五弗から一弗に輕減し、其の代りに現在二十五弗の鮭トラッヂ鑑札料を百弗とすべし、是れでフレザー河の漁業者だけで年四千弗の恩惠を與へられる事になる」

現在の個の漁業鑑札料は一弗である

大統領の見舞を受けて

ニューヨーク端の娘ベルザ・ゴドスキ（十四歳）がルーズベルト大統領の見舞を受けて喜んで居るところ（ワシントン病院に入院中の片足の中風患者）

寄棟の下にて

昨日の貴族院予算審議で「金持には低金利は害あるが如何」と金岡又左衛門氏の質問に高橋蔵相は「金持には不利益だが富の公平な分配を改めようとするので、資本さへあれば國が富むと云ふものではない、勞働が尊重されるやうになつて初めて富む譯だ」と答へて居るがさすが非常時内閣の大蔵大臣だけあつて八十歳とも思はれぬ程時代を解して居る。

◇

荒木前陸相と激論した事は有名な話だが、農村問題の會議で後藤農相が何か提議すると、荒木前陸相がそれを支持するので、當時荒木後藤兩相の事を荒木兄弟と云ひ、又これに對して高橋蔵相がキット反對し三土蔵相が蔵相を支持するので、これを高橋親子と稱して居つたさうだ。

◇

荒木陸相の蔵相論は『高橋さんは好い爺さんだよ、眞面目でよく話もわかる。當代一流の大政治家だ。だがあの人は明治二十五、六年頃の日本の自由主義勃興時代に育つた人だから、今日の情勢とは一寸合はないところがあり我々と合はない所が、仲々時代を見通して居る觀がある。

◇

今度の議會では『馴染の胎中楠右衛門氏餘り表面に現はれてゐないらしいが、相變らず俳句には凝つてゐるさうだ。ある席上で年頭雑詠と題する名句？敗句を示して勉強したらよくなる』とまるで子供扱ひにして居るが、然し昨日の議會の答辯を見ると、今日の時勢と合はない所が、仲々時代を見通して居る觀がある。

◇

胎中代議士は當地に居つた時も三度の飯よりも俳句が好きと云ふ人であつたが、山本覗花宗匠などの師匠筋に當るのだ。同氏も近來加奈陀同胞の俳句の隆盛を知つたら今昔の感に堪ないことであらう。

—（よりき）—

初空の雲國境に這ひ渡る

といふ句のあるのを見た野田俊作君すかさず『這ひ渡る』はかしいではないかと云ふと、胎中宗匠待つてましたと許りに『これは日滿提携の意味を詠んだのだから、どうしても這ひ渡るでなくてはいけないのだよ、ねえ、さうだらう』といふ氣になつてゐたさうだ。

THE ARTIST
EDWARD H. KANNO
Studio: 143 Dunlevy Avenue Vancouver, B. C.
Phone Doug. 4785 R.
Visit and see many of his Interesting Japanese and Western way of Painting.
Absolutely no obligations.

春！ ウインドーサインの時期です
サイン一切、刺繍下繪、油繪、肖像畫、顔面用畫一切割安に致します
家畫 エドワード・エチ・カンノ
アトリエ 晩市ダンレビー街一四三
電話ダグ四七八五アール

バウエル街三三三
前川魚肉店
電話ダグ三八六 同 三八七
住宅ドグ四七八七アール

大工道具一切
晩市バウエル街三六八
秋山金物店
電話ドグ三三七

洋服新調並に直し物一切迅速廉價
晩市バウエル街三九七
齋藤洋服店
電話シーモア一九三一アール

東カドバ街四三八
理髪士 石原明之助
電話ハイ三三三

日本郵船會社
晩香坡船客係
晩香坡市バウエル街二三五
中山義一事務所
電話ドグ三九四 住宅ハイ二二〇七アール

日本行汽船切符直接販賣所
日本郵船、シーピーアール、アメリカンライン
▲再渡航證明、移民官手續、妻子及使用人呼寄手續
▲出生、死亡、婚姻等届書、加奈陀政府出生届手續
▲歸化證にて當國旅券下附及妻子同伴手續、其他一般代理

保險（火災、生命、自動車、盜難、窓硝子）
海上等の保險に關する一切の事務を確實に取扱ひます
商事取引仲介業
日本行船切符販賣
水原代理事務所
東カドバ街二〇八
電話シーモア三四四七

船切符販賣代理
領事館及當國政府諸届願書代作
其他法律事務代辯
井手律事務所
バウエル街二三一 電話ダグラス五五七六

日本行汽船切符直接販賣
移民官手續、妻子及使用人呼寄手續、諸願届代書一般代理業
晩香坡市東カドバ街二六一（警察署前）
竹内事務所
竹内 吉
電話シー二二四 自宅ハイ二九一三エル

魚肉青物類
新江州澤庵、酒粕 其他食料品一切
バウエル街三五三 電話ツリニチー五七八四
自宅電話ハイ二七一八エル
スター魚肉店

△かは藥に……ファトシン錠五十仙△實効散、キナピリン、其他△胃腸病に……中山胃腸藥……オセロ……文研の胚芽（一弗五十仙）活潤水……ドリコノ……肝油ドロップス着荷
ヘチマクリーム（四十五仙）香水……月の友二弗は品質、香共天下一
バウエル街二五〇電話シー四〇八七
ワクマン待約店 市内は直ぐ配達致します
文化商會

大勉強
晩市バウエル街二六八
天野運送舍
杉山 吉 新吉
電話ダグラス三〇五九

鮮魚、肉、青物
其他食料品一切
ニロフイシマーケット
魚市場
バウエル街三九六
電話ツリニチー二九九六
夜間ハイ一三八八アール

洋和雑貨食料品
東洋商業會社
P. O. Box 46, Port Essington, B.C.
主人 大橋松次郎

洋和雑貨食料品
漁船金具一切
ボートエシントン郵便二ヒ
亀田商店
P. O. Box 27
Port Essington B. C.

Manufacturers Life
マニュファクチャラース生命保險
晩市ゴーア街二〇三電話ダグ二八三
日本人部代理 信夫事務所

二十年掛け終身保險は掛金安く
家族保護と貯金とを兼ねた特徴を有す
二十歳 廿五歳 廿五歳 三十歳 五十三弗 五十七弗九十仙 六十三弗六十仙 七十弗八十仙
二千弗の保險

鳩山文部大臣が五萬圓を貰つた事實

所謂綱紀問題の内情暴露さる

司法當局は犯罪と認めず

議會で岡本一巳代議士により暴露された文部大臣鳩山一郎氏の綱紀問題の内容と云ふのは昭和九年、前文部大臣荒木貞夫氏を中心とした荒木派の橋本工業會社々長大川小三郎氏より題目として五萬圓を貰つた事であつて、此の問題は當局の調査の進展如何に依つて重大問題となるべく、又鳩山文部大臣三土逓信大臣の綱紀問題は、直接に文部大臣の責任問題に就て、和泉井柳太郎氏に質問の矢が向けられる事も必然とされ、尚ほ鳩山文部大臣の進退

新小説

情炎の都市

（144）

北村小松（作）

彷徨する心（五）

「ゐ——本當ですつて——あたしのママは、ブラジルの人ですもの——」

「アーア——」

ヂュリーは大きくうなづいて感嘆をはなつた。

「あなた、私のホロメさんになつて外國へ行きませんか？——マンナニスター——」

「冗談らしくヂュリーがいつた。

「本當にね。——日本人は面白あたしを、愛してくれないから、ホロメさんにならうか知ら——」

醉子も笑ひながらいつた。

——こんな冗談はよく、ホールで、色んな男達とくりかへさなければならない冗談の一つだつた。

「でも今日はごめんなさいね。あたし、お友達が一所だから——」

醉子は、さういつて、また、手を組み直はじめた。

「アハア——では、サロナラ——またね——ダイルツイ・ミート・アグイン——」

ヂュリーは、陽氣さうに、さういつて、そのまゝダイルツイ・ミート・アグインのワルツの山を小さく鼻で歌ひながら醉子の傍を去つて行つた。

◇新作小噺◇

ふた目

「ひと目惚れになにか良藥はないかね？」

「もうひと目見る事さ。」

ヂュリーがたづねた。

「ゐゝ——さうなの。」

醉子が、笑ひながら答へた。

「さう？——ずゝ、私、東京へ行くの、一日のばしませうか？」

ヂュリーが、笑つた。

「一人で淋しい。とても淋しい。だから、東京へ行つてヂュリーさんヂナタと踊らうと思つてゐた——」

（うまいことをいつてる）——醉子は、ふつと心で思つた。

「いゐ、私、お友達が來ますからあなたと遊んで上げられないね。今日は——」

醉子が、笑ひながらいつた。

「そのかはり、今度、東京へ踊つたら遊んでね——」

「オヤオヤ——ボーイ・フレンドね？——いつ東京へ歸りますの？」

「さゝ、わずか、あさつてかも——」

「オヤオヤ——」

ヂュリーは兩腕をひろげて肩をつぼめながら笑つた。

「ヂュリーさん、どこへ行つてたの？——すぐ分、しばらくね！」

「私？——私、香港へ行つてました。面白いそがしい。ファーヤでビンボー、ヒマナーシですね——」

ヂュリーはそんな冗談をいつた。

「そんなビンボーいゝわね。あたし外國へ行きたいわ——」

醉子がいつた。ちよつと、外國へ行きたい心境だけは本當だつた。

「淋しどですか？」

ヂュリーがいつた。

御菓子もなか其他
バウエル街三五七
鈴木菓子店
電話シー七九三五
月刊誌雜

ミッション客自動車
晩香坡市間定期
晩市發 午前十時半 午後三時 五時 七時半 ミッション發 午前八時 十一時 十分 午後一時 廿分五時 七時半
週末特別乘車賃往復一弗九十五仙
Mission—Haney—Vancouver Stage
晩市アポッツ街四四五ロータスホール内 電話シーモア四九七〇 ミッション電話一三七

藥法
POWELL WOOD
ドンライハ 3927
155 Powell Street
バウエル街一三五五

紙類及文房具商
晩市ホーマー街九九六 電話ツリニチ一二五三一
COLUMBIA PAPER CO. LTD.
電話ハイ三九二七 夜間ハイ一四四四アール

御自身で御卷きになる方には本當によいシガレット煙草です
金色バージニア產細刻み
レヤンクローンガレット卷紙又はヂューブは特に御滿足を得られます
WILLS' FINE CUT CIGARETTE TOBACCO W.D.&H.O. WILLS MADE IN ENGLAND
常にウイルスレットガレット紙を御使用あれ

電話シー四五三三
晩香坡市バウエル街三八〇
昭和倶樂部
事務所用 電話ドグラス五五二三

ハヤミのコールを
ハヤミのコールは品質が良いと評判です
配達は迅速、電話にて御注文下さい
晩香坡市バウエル街二二三
速水 薪炭
電話シーモア四一〇〇 住宅ハイ五三六二ワイ

和洋雜貨食料品卸小賣
晩市バウエル街七六七
近江屋商店
電話ハイ一二三六

和洋御菓子
晩市バウエル街二二五
横山菓子店
電話シー六九四一

リウマチス、神經痛、心臟病、皮膚病、癖、婦人病、胃の凝り、其他にて御困難の方は晩市日本人間にて今回初めてのスチームバス付電氣治療法をお試みあれ
バウエル街五四六
原田寅八
電話ハイ三五三六アール

移轉廣告
今回左記に移轉して大勉强で御用命に應じますから相變らず御引立を願上げます
メーン街二三八
友田製帽所
電話シーモア一八〇三アール

上等 薪炭
TYEE WOOD & COAL LTD
電話ハイ一二三八三
夜間ハイランド六一六七
バウエル街一二九七
タイー薪炭商會

二十年來日本人諸君の御用を承つて居り充分の經驗と特別の注意を以て御下命に應じます
東ヘスティングス街一二三五
エスアールベル葬儀社
電話ハイランド一五
Bell Funeral Home

薪炭
マーリン
薪炭會社
電話ハイ五六〇五
住宅ハイ一一四八エル

雛人形特價大賣出し
御殿 尺三、上塗 三、七五
同 尺二、上塗 二、六五
同 尺上 一、九五
同 尺中 一、六五
親王 官女付
親王入 同
同 同
親王（總て桐箱入） 一、七五
同 一、一五
官女 一、三五
同 一、一五
隨臣 一、三五
仕丁 一、五〇
同 一、二五
同 二、七五
五人囃 一、九五
同 一、五〇
鶴亀 二人物
舌切 同 一、三五
花車引 同 一、四五
汐汲 同 一、三五
花咲 同 一、三五
浦島 一人物（總て桐箱入） 一、七五
三羽 同 九〇〇
花持官女 同 八五〇
汐汲 同 八五〇
辨天 同 九五
小町 櫻 同 五〇〇
橘 同 紙製 大 九五
同 絹製 小 二五〇
上 七五
小 ボンボリ 江戸子形 一、〇〇
同 絹張 丸形 七五
屏風 房付 九寸 一、〇〇
同 尺 六〇〇
木德利口花付三寶 大 一、三五
同 小 一、二五
三寶 三寸 一對 三〇〇
同 三寸 一對 二五〇
同 四寸 二五〇
菱臺 同 五寸 三〇〇
高月 同 三寸 三五 三五〇
長足膳 同 一對 四五〇
押繪 二段九五 三段 一、五〇
掛軸 三段 二五 五段 三五
大製造元より直接仕入ですから上等品を法外な安價で御願出來ます
何卒品揃ひの內に御下命の程願上ます
晩市バウエル街三六九
良品廉價の
前川商店
電話ダグラス九八〇

▲薪、石炭
コムマーシャル街埠頭
ターミナル 薪炭會社
電話ハイランド五四三三
夜間ハイランド八六二三エル

視力檢定
眼鏡調製
（スティングス街記念塔前ドミニオン建物內二〇二）
視力專門醫 ノックス・ハンフリー
電話シーモア七六〇三
診察時間 午前九時より午後六時まで

現金で安く賣へる店
ミルク 大 一箱
同 小二ツ
ロビンフーズポーツ 六
ピ・ニンド・ケーホーツ 七
アイブロース麥粉 五斤入
フレットベーバー 三
マチス 十ケ
白砂糖 三斤包 一〇
御一報次第値段表進呈致します
東ヘスティングス街六四九
米屋商店
電話ハイランド八八九エル
649 Hastings St. E. Vancouver, B.C.

POWELL BOX FACTORY
1254 Powell St.
Vancouver, B.C.
いちごトメト
野菜箱
其他箱類一切大勉强
バウエル ボックス ファクトリー
經營者 菅森新助
電話ハイランド一四四九ワイ

神力無双術擦療治
守尾式靈熱浸透療法
男女諸病一切
バウエル街三九一第三、四號室
得業士牛島治療院
電話シーモア五八五一
不在中はドグ四五六三アール

生菓子
カステラ
晩市バウエル街三九二
住よし

記錄的快速力
CANADIAN PACIFIC STEAMSHIPS LIMITED
快速 横濱へ 神戸へ 長崎へ
安全 同じく太平洋上の巨船です 優の上を走る藥だとは本社船へ乘つて初めて知る事實です 少し位の時化（シケ）ではビク共致しません 滿人小供の旅行に特に安全です
出帆表 二月廿四日ルシア 三月十日。シャパン 三月廿四日エシア 四月七日トカナダ はホノルル寄港
便利 船室は各船共最上の場所を選び清潔です 綴臺はスプリング附マットレスです 日本食の用意があります 各船共日本人が乘組んでをります
三等の待遇は特に注意して居ります
沙市より同賃金で連絡切符差上ます
今回特に日本人コックを二名乘船致させました、日本人のお客樣には純日本食を差上ます
巨船 ジャパン 排水噸三九〇〇〇 總噸數二六〇〇〇
カナダ 排水噸三二〇〇〇 總噸數二一五〇〇
エシア 同 二五二〇〇 同 一六八〇〇
ロシヤ 同 二五二〇〇 同 一六八〇〇
詳細は下記へ照會願ひます
加奈陀太平洋汽船會社
SETO MORE
Pacific Passenger Agent
CANADIAN PACIFIC (Ocean Traffic
J. J. FORSTER
Steamship General Passenger Agent
Vancouver, B. C.

自轉車は ターメー
●一九三四年度新型自轉車着荷しました
●電球大勉强にてお願ひします
晩市メーン街壹壹貳
電話ダグラス五五五九
ターメー自轉車店

虛弱者は勿論 健康者にも先づ！
体改造の理想藥發見
ふかつ
活性アミノ酸タウリン劑
『ふかつ』は結核その他の微菌に對し强力なる免疫原を誘發のみならず主成分タウリンは吸着性が强いため鋼鐵、マンガンを吸着してゐます即ち如何に滋養藥營養分等を攝取しましても銅、鐵、マンガン等がなくては血を造り、肉を附け、更にエネルギーを出す事は不可能であります
主効：結核諸症、胃腸諸症、衰弱諸症、肋膜、腹膜嘯息、腺病
晩市バウエル街三三一
藥品化粧品 新見商會
電話ダグラス壹壹貳

新作講談 お江戸裏町

中川雨之助作
荒川芳三郎編

男に

（第二百四十回）

「しばらくだつたのう、柳太」といつて、仁藏は、腰の煙草入を抜いた。

なんとなく打解けた態度であつた。

「へゐ、手前とそ――親分にも、御無沙汰が無うて、結構でございます。そして、今朝はまた、どうも――」と、柳太は、どうもへ、仁藏は、押被せるやうに、

「マアく、そんなことは、どうでも宜いぢやねゐか。われんばかりのことを、彼是言はれると、反つて此方が困りねゐ」

「成程で、今朝の五兩だが、あれでも、古い借金が、まだそのまゝになつて居る處へ、あんな事をして貰ひ申しては、勿論、黙つて居られるものぢやねゐ」

「マア宜いつてことにしようぢやねゐか。そんなことを言つて、俺に恥をかいして臭ちや困る。――時に、おかみさんの方では、おめゐの今度は、いよ〳〵やくざの足を洗つて、堅氣になるといふことぢやねゐか」

「ハイ。今度堅氣でもねゐとは思ひますが、酔のせいでもござんせうか、不圖そんな氣持になりまして――つまりマア、惚れが妙に可愛ゆくなつたんですね。子供が可愛いなんて思ひ出しては、とても堅氣にはなれませんよ」といつて

「其處で、今朝の五兩だが、あれは、おめゐの改心を祝ふ、俺らの寸志なんだから、なにか商賣の資本の足しにでも仕て呉んねゐ」

「イヤ、それぢや、あんまり過が過ぎますあ。その中に、キツと必ず返し申しますから――」

それを仁藏は、耳にもかけないで、なにか懷手あんばいに、膝を進めた。

「それはそれとして、實は、おめゐに、ちよつと頼みたいことがあつて、やつて來たんだが――」

（ソリやこそ、お入來なすつたぞ）と、柳太は思はず眼の居ずまを正した。

「で、そのお頼みといつしやいますのは？」

「でうか俺を勇にして貰ひてゐ」

「ゐッなんとおつしやいます？」

「今朝五兩の金を貸して待つて、今夜すぐに斯んなことを言つて來るのは、なんだか、愚を喜つけるやうで、苦しいが、決して、そんなわけぢやねゐ。われは、まつたく、おめゐの改心を祝つたものだから――」

「でも、親方を勇にするのしなひのといつて、わつし共に、そんな甲斐性は、とてもございませんから――」

「ところが、おめゐで無くちや、出來ねゐことなんだ」

「――と、おつしやいますと？」

仁藏は、あたりを見廻した。小夜もそこに居なかつた。彼は安心して、聲を低めた。

「業金五郎の在所を知らせて貰ひてゐんだ」

「ゐッ。なんですつて？」

「マアサ、そんなに恐ろしい顔をしなくつても、宜いぢやねゐか」

「だつて、業金五郎なんて、うす〳〵名前は聞いて、大泥棒だといふことは知つてますが、縁もゆかりもねゐ身、居どころなんぞ、知つて居さうな道理がねゐやうでざんせんか」

仁藏は、膝下つて、しかし鋭い目で、ヂット柳太を注視してゐたが、やがて、煙管をポンと叩いた。

「金五郎を知らなきや、マア、それでも宜い。ぢやあおめゐ、花賀小僧の猪太郎てゐ奴を知つてゐるだらう」

「ゐッ」

柳太は思はずギヨッとした。

二都々逸二

秋だからとて、こんなに泣かぬ
なんにも知らずに、あた眼は
◇
幅い風邪熱、逢ひたい熱も、
少し手傳ふ、體溫器
◇
逢る道々、つひ出る愚痴に、下駄が重たい、い〳〵月夜

藥の調合
公認 バウエル藥店
バウエル街三五九
電話シー七五〇三
ヨウと猫舌の共同の藥店
Powell St. Drug Co.
Powell St. Vancouver, B. C.

美術御寫眞
高尚優美な御寫眞は
大勉强中の
メーン街二〇四
光中町寫眞館 利根川寫眞館
電話シーモア三六一八

百日咳と肺炎
吸入劑 カンピロン (Campiron)
從來吸入藥といへば重曹、食鹽水又はホーサン等の類なるが本劑は徒痰鎮咳は勿論解熱消炎鎮痛の効力のある藥劑を配合し其成分中のカンフルは强心劑にして百日咳、肺炎などの特効藥であります此呼吸器直接の「カンピロン吸入療法」は奏効頗る顯著なる事が醫者或は實驗者に依り立證されて居ります
咽喉カタル、口内炎、扁桃腺炎等にはカンピロンを三倍か五倍位に水に適宜に溶めて含嗽して下さい、ノドの疼痛ィ鎮止する作用はカンピロンの特色であります
一瓶 定價 一弗、二弗　久能式吸入器 特價

齒を白く强くする＝齒磨 半煉の仁丹
練と粉の特長を兼ねた最新科學の生んだ逸品、寢る前の使用は終夜口中爽かに虫齒を防ぎ眞珠の樣な美しい光澤と眞白さを與へます
一鏈の使用量 五十日 二十仙
晩香坂市バウエル街二四九
誠心誠意 誠心堂
電話シーモア四八八四
249 Powell St. Vancouver.

石炭販賣 誠心堂内 伊吹運送社
バウエル街二四九
電話シーモア四八八四
自宅ドグ四六七四エキス

高等南京料理
コックは此の道の腕きゝで料理は貴樣のお口に合ふやう
美味に調理 値段は大々的勉强
晩香坂市バウエル街三八二
新南京樓
電話シーモア七八七五

高等 南京料理
日本人諸君の御來店を歡迎仕候
晩香坂市バウエル街二五二
新北京
電話シー五七七四 同三五一七

男女着類一切
澁谷商店
バウエル街三七四＝三七八 電話ダグ五五二五

皆樣の名畑運送社
バウエル街四七七（福島牛乳店二階）
薪石炭販賣 宮本
電話 ハイランド六一三九エル

助産婦案内
バウエル街二〇三 助産婦 田邊よし子 電話ダグラス一六八
バウエル街三一六 ライオンルーム 助産婦 渡邊糸子 電話ダグ四六七二アール

各種ケーキ類
特に日本人向きに調製致します
洋菓子類一切製造
晩市内は多少に拘らず配達します
バウエル街三四二
パウエルベーカリー
布田 電話ダグラス五五三一
住宅西第七〇街一八九
自宅マーポール六〇七エル

一品御料理
朝七時半より御一人前廿仙
丼物其他も格安にお需に應じます
晩市バウエル街二三七半
錦州亭 岩崎久子
電話シー一八五アール

御料理
舊兒太樓 だるま
バウエル街二六六
電話シーモア三〇七九

御手輕御料理
アレキサンダー街三六二
電話七二三 吉野

御めし 丼物一切
毎朝七時開店
晩市バウエル街二四三
安値 御めし 目さまし
電話シー五八二四

安い御飯は
バウエル街二五一 一ぷくで

會席御料理
バウエル街三二二
金太郎
電話シー二〇〇三

千鳥
バウエル街二二九
電話ドグ五五七八
鎌田玉子

樂々
コーア街一二〇
電話ダグ二七〇六

天狗
鐵瓶うどん、そば、すし
どんぶり物一切出前致します
バウエル街二五〇
電話シー三五三八

和洋雜貨食料品 漁船用具類一切
ポートエシントン郵區三二
岸本商店
P. O. Box 31
Port Essington, B. C.

●魚類 ●肉類 ●青物類 ●カマボコ ●和洋食料品
バウエル街二六二
茶木魚店
電話ドグラス五五四二

諸種製材
御入用の節は日本人販賣人山崎又は塚に御面談下さい
新西院
モハーク製材所
Mohawk Lumber Co.
New Westminster, B. C.

流感 肺炎
濕布や巴布劑では効力が微弱に過ぎる……
外用により『高熱を下げ安全地帶に移す』
外用藥 エキホス
バウエル街三〇一
クスリ 化粧品 大正堂
電話ダグラス五五

みかご運送店
晩坂、ステブストン間
電話ステブストン二

男女子供靴一切
バウエル街三三八
電話シー八六一九
加藤靴店
住宅 東カドバ街七九一 ハイ九二七エッキス

優良石炭 前川運送社
晩市バウエル街三四四
電話シーモア七六六四

御移轉又は御歸國の際は是非更生の前川へ
時節柄大々勉强
日本行各船切符取次

秋から冬のお支度は常に大勉强中の弊店で
バウエル街三二九
電話ドグ一七四七
宮崎商店

可愛いお嬢樣へのお祝
雛人形（價格の御案内）
△桐函入
親王 ○一、二五
同女 ○二、二五
官女 ○三、二〇
高砂 ○二、九〇
五人囃子 ○二、一五
同小町 ○一、〇〇
△檜付親王 一、二五　一、七五
藤娘 ○一、五〇
道成寺 ○一、五〇
菅原 ○一、五〇
蝶ノ舞 ○二、五〇
汐汲 ○二、五〇
小町娘 ○二、五〇
◎外に各種及び道具一切取揃へて安くしてをります
良品を安價の 香村商店
バウエル街二六九 電話ドグラス九二

可愛い妹を連れ 娘さん死の旅

青年と心中未遂で騒がれて 死で凡てを清算す

一月十五日午後四時五十分平塚駅発の東京行の列車に乗つて死の旅にのぼつたのである

両親は突然の家出におどろいて十五日朝捜索願出たが自殺の報をうけて涙ながらに「法律してゐたのですがたとう死んでしまひましたか、世間でやかましくない噂がひろがるのを家人は非常につらく思つてゐたやうです、可哀想でなりません」

なほ紙片にしたゝめた大久保静子を通じ親友清水あや子（二）と交通してゐたものである

横川等

殉國志士の追悼法會を四月に擧行

（大阪通信）新興滿洲國の發達は目覺ましい勢で一歩々々確實なる歩みをつゞけ昭和九年の滿洲は明るかしい希望につゝまれてゐるが本年はわたかもこの滿洲國建國の貴い礎とも見られるかの横川、沖川下三郎國烈士の三十周年に相當するので當時三氏と行を共にし斃死した一行四十七士のうち現在大連に生存してゐる松岡勝美、鍋田淵助、大島與吉、佐藤長治、横解一良の五氏は去る五日内光鳳藏の松岡氏邸に參集し種々協議の結果現下國難非常時に際し滿蒙に縁故の深い三殉國士の三十周年記念追悼大法會を最も盛大に擧行する必要があるとして左の諸項を決議し、檄を滿蒙および母國に飛ばしてこれ等殉國士の命日である四月二十一日を下し烈士上京することゝなつた

◆神鐵で選ぶ

秋田縣大曲町丸子山の新鑄の名をつけるのは『上の槌』『節の槌』『丸子槌』の三つがあげられたが、いずれにしようかと迷つた末郷土愛の神鐵の前で神鐵をひいた末『節の槌』を出たのでこれを採用に決定した

手管を加へたがカルモサン三千錠、リゾール八十グラムをのんでとり返もなく絶命した、女の所持品は大阪、横濱（？）遊廓（？）の三等切符、化粧具入りのハンド・バッグ、現金三円三十二錢、故郷水戸宛手紙「さやさ」とバッグの中に大阪東

ところが一月十四日朝妹の都合（第四小學校四年生敏子）「ご美智子」がつゞをつれて天満劇場（映画見物）にゆくといつて家を出たが見物後駐車場に居て敏子にお伽噺の本を買ひ與へて「姉ちやんはちよつと用事があるから、ちやんとよろしく」といつて先きに帰宅させ、末の妹美智子の人形を買つてやり同夜東京行の列車に乗つて死の旅にのぼつたのである

横川等殉國志士の追悼法會を四月に擧行

文學國策確立に 文壇の巨頭を動員

菊池氏等五氏推薦さる

昨春「映画國策」に深田して「日本精神の眞髓」の確立、鼓吹を目指す「文化聯盟」の擴大强化に邁進した内閣保高長松本學氏は更に今般百尺竿頭一歩を進めて貴族院の新興勢力を代表する酒井忠正伯等と提携し「文學國策」を提唱、これ等大衆文學の頭將五三十五氏に依頼して嚴選中のところ、文壇の大御所菊池寛、山本有三、大衆作家白井喬二、三上於菟吉氏等を推薦したので、一月二十九日夜松本氏は五氏を日本橋倶楽部に招待して具體的プランを協議した、直木、三上兩氏はかねてアッショ文學を標榜してゐるから、ともかくとして菊池、山本兩氏は最近の作物や評論に徴してもれつきとした自由主義的作家であり、若しこの際「文學國策」への參加を承諾するとすれば、文壇巨頭連があげてアッショ文學への轉向を意味することゝなり、それだけ文壇と讀者大衆へ及ぼす影響は甚大なので、前記諸氏の態度には鋭い期待がかけられてゐる「文學國策」は「文學による思想統一」「政府と文學者との連繫」の二大目的を目ざすもので、一部に動いてゐた「ファッショ文學」の運動を正しい日本精神の確立鼓吹といふ、より明確な目的のために合流させるといふ膳立で戰爭を挑發したりエロを誘發する不健康で興味索然たる作品には從來よりはげしい彈壓が準備されてゐる

共同出資で 女給を圍ふ

呆れた中學生母親達も驚く

去る一月入日の東京本所菊川町の中和公園での少年殺人事件は近頃の手に餘る中學生の惡傾向を物語る事件として世の親たちを深憂させたが、兩國署では管内にこの種の不良中學女學生がまだ多數ある模様にすつと清掃を積げ、一月廿一日の日曜も某中學校を中心に十四名の少年、少女を警察に呼びだし厳いおきをすゑた、それで八日の事件以來召喚されたもの實に三十八名の多數に達し、そのうち中學生三十一名、女學生七名で、中學生は三年生が大部分、女學生は十五歳から十七歳までだ、彼等の火遊びの實例一、二をあげれば

△石原町河岸にあるアパートの一室を中學生三名が小遣をだし合つて喫茶店の女給と共同に借り、朝は飯も食はずに飛びだしてここで一緒に食事をしてから登校、放課後はまたやつてきて夜遅くまで遊び戯れてゐた

△また本所緑町附近の玩具屋にこれらの中女學生が集まり、例の文士賭博を氣どつて花札賭博にふけつてゐた

一月二十一日朝付添つて出頭した兩親達は始めて我が子の亂れた行狀を知つて、泣きかつあきれてゐたがこの檢擧はなほ續行するさうである

◆晩香坡プログラム

明夜放送

時事放送六時四十五分、六〇〇キロ局、子供の時間七時半、カラ敷以上を敷へられ晩市にても各パートメントに賣つて居ります

晩市本店256 E. Hastings St.

日本人特約販賣店

パウエル街三九九

支那古代外用

皮膚病神効藥

濕疹、膿病、癩、胎毒、爛足（足のたゞれ）等其他の皮膚病に特効あり北米大陸にても此藥の使用者現に數万以上を數へられ晩市にても各パートメントに賣つて居ります

晩市本店256 E. Hastings St.

日本人特約販賣店

パウエル街三九九

藥舗

▲米國側プログラム

土曜日夜ダンス會七時、バイオリン獨奏八時半、ケヤプリー・カニバル九時半、ダンス音樂九時半（ケー・ジー・ホー）より十一時半迄九二〇、六四〇、六八〇キロ各局、ボストン交響管絃樂八時半、ダンス音樂九時より十二時迄六一〇、九四〇、一一三〇キロ各局

一一〇〇キロ局

熊本縣 海外協會

中央及地方役員決定す

熊本縣海外協會奥谷支部にては去る一月廿一日の總會及び同廿五日の郡會を以て本年度中央及地方役員の顔ぶれを決定、次の如く決定した

（飛高郡）田中太、田村寛本郎、川崎小六、川間、江島順藏、田尻源九郎△支部長、荻原泰平△副支部長、田尻源治△幹事、川崎小六、川間、宮田源治△幹事、宮田源治△監事、下田政一△監査役、上田太郎、濱口仁太郎、鶴田正△中央委員、四角寿太郎、渡辺清、川口博、坂本吉、山崎金次郎、鍋田源三郎、川越米松、竹下敬吉、渡辺辰次△ケトルバレー、大田黒伍八、移民顧問、村尾勝、中村辰吉、船永平喜、田尻夢次郎、田ノ上雄△フェヤビュー方面、原源蔵△キチラノ方面、江崎吉、山村政喜、村上勝次△ベーボール方面、野尻吉、原田四ノ、山崎光△地方委員△新西院、四島助、上野才吉、船永徳平、四山幸△クランブルー、神野一三、森田作蔵、池上三次郎△ソレヤーミルス、内田藤記△拾伏頓、佐々木國記、河野永太郎△バーナビー、鍋藤喜△ボートムヂー、下田良喜△ビットメドー、坂本小次郎△ハモンド、中原久吉△ハネー、三島鶴吉△アルビオン、下田利雄△ウオノック、宇井政喜、小川良喜△ラスキン、澤田伝三郎、澤田敏明△ブリタニアビーナ、鶴島鶴次郎△ツッドアイバー、岡松三郎△バウエルリバー、坂本徳太郎△ブアニベー、田口作、利泉久雄、渡辺末太郎△ボートアルバニー、渡辺末太郎、鍋田源三郎、川越米松、竹下敬吉、渡辺辰次△ケトルバレー、大田黒伍八

◇

猶明十七日朝の列車丸にて母國間の途に就かるゝ本會幹事役員の役員會にて決議し去る十一日朝日チャプスイに於ける賀別會の席上熊本支部長より夫々同氏に贈呈した

グッドイヤー

タイヤ會社

營業が好況と同會社長發表

一昨十四日トロントにて開催されたグッドイヤー・タイヤ會社定期總會に於て社長ガーライル氏の發表さるゝ所に依れば昨年の純益金は約二百萬弗を差引くも尚約百四十萬弗を餘し一昨年同期に比べ九割二分の増加にて株主の配當も優先株に五十萬弗餘、普通株三十六萬弗に達し其他剰余金積立金等多大の増加を見不況時に係はら

コモックス區

公民學校

校友會例會

（コモックス通信）コモックス區公民學校々友會は去る二月十一日（日曜）午後一時三十分より母校に於て同會第十回例會及び第十回講演會を開催した

△開會の辭（會長代理）會長喜三△會務報告（書記）河口博△會計報告（會計）大垣宏△辯論に關する發表（辯論係）廣瀬彰

◇講演△校友會に文庫を設置する事は半年待つ可し△校友會の閉會前に餘興を時々擧行す可し△次會は四月入日とす△新渡戸博士記念事業募金募集の件

講演の終つた後講演に移つた

△新渡戸博士、廣瀬彰△ビスマルク、河口博△書ヒ手って知識才能を磨け、會長喜三△ナポレオン、藤本榮

講演終了したる後會長代理會長喜三氏の閉會の辭あり午後二時半散會した

例會と座談會

本派佛背は明後日午後七時半より事務所に於いて例會を催し其の後「青年の教化」について座談會を開くと

語學校中心の

母姉會生る

フレザーミルスで

（フレザーミルス通信）兼ねて當地語學校當事者の斡旋に因り語學校中心の婦人會組織に就いて懇談中の處機を得て去月當事者と在留婦人全部列席の上創立總會を兼ね相談會を開催協議の結果語學校中心の母姉會組織さる名稱「フレザーミルス語學校母姉會」と——來十八日語學校に於て發會式を擧ぐる事に決定滿場一致、語學校教師の講演がある

△日曜の教會（十八日）朝九時半より日曜學校、同十一時より禮拜説△教會に於て牧師の『人生の惱みと基督の態度』と題する説教がある

△婦人會例會—十八日午後二時より教會社交室にて開催

△特別祈禱會—二十一日水曜夜七時半より社交室にて受難特別祈禱會開催、牧師の説教、三國夫人の奬勵其他のお話がある

△教會役員會—二十一日夜八時半社交室にて開催

△ハモンド婦人集會—二十二日午後二時より同地ホールにて開催、右閉會後シー・ヂー・アイ・チーの會合がある

△青年會例會—二十三日夜七時半開催

△フレザーミルスの會合—廿四日午前九時よりホールにて教會學校同午後二時より平廣次氏方にて家庭學校がある

△來る二月十九日午後二時半より教會の社交室に於いて婦人會例會開催、赤川夫人の「協力」佐藤夫人の「環境による婦人の使命」と言ふお話がある

寄附一束

故新渡戸博士記念事業基金（左の通り寄附があつ

△フェヤビュー語學校少女會三弗△日本大學生倶樂部三十弗△日系市民協會五弗△アクメキャナリー五弗△テラノバ同志會五弗△チマイナス地方自治會五弗△ウオーノック、ラスキン、アルビオン農會十弗△日蓮宗教會三三弗△庄司幸次郎十弗

△副會長、關夫人△幹事、及川夫人△會計、齋藤夫人△教育部長、内田夫人△社交部長、戸田夫人△研究部長、春原夫人

△家庭集會—今晩七時半よりフレザーミルスの芳賀氏方にて開催

△地方講演會—明土曜午後七時半よりボートヘネーのローナーミッション、翌十八日午後三時よりストロベリヒルのホールにて赤川牧師の講演がある

△日曜の教會（十八日）朝九時半より日曜學校、同十一時より禮拜説△教會に於て牧師の『人生の惱みと基督の態度』と題する説教がある

△婦人會例會—十八日午後二時より教會社交室にて開催

△特別祈禱會—二十一日水曜夜七時半より社交室にて受難特別祈禱會開催、牧師の説教、三國夫人の奬勵其他のお話がある

△教會役員會—二十一日夜八時半社交室にて開催

△ハモンド婦人集會—二十二日午後二時より同地ホールにて開催、右閉會後シー・ヂー・アイ・チーの會合がある

△青年會例會—二十三日夜七時半開催

△フレザーミルスの會合—廿四日午前九時よりホールにて教會學校同午後二時より平廣次氏方にて家庭學校がある

△來る二月十九日午後二時半より教會の社交室に於いて婦人會例會開催、赤川夫人の「協力」佐藤夫人の「環境による婦人の使命」と言ふお話がある

寄附一束

故新渡戸博士記念事業基金（左の通り寄附があつ

△フェヤビュー語學校少女會三弗△日本大學生倶樂部三十弗△日系市民協會五弗△アクメキャナリー五弗△テラノバ同志會五弗△チマイナス地方自治會五弗△ウオーノック、ラスキン、アルビオン農會十弗△日蓮宗教會三三弗△庄司幸次郎十弗

紙は

すべての經驗を以て美しく完全に責任を以て安價に致します

後に亜り悪しき個所出來たる場合は無料にてなをします

慢性病最適應症

鍼灸按摩術

薪炭販賣

時節柄大勉強にて御注文に應じます

金、土大安賣

二月十六日、十七日

ミルク（大）	一鑵	九
（小）	二鑵	一〇
ピーナッバター	一斤	三五
ポテト	廿五斤入	三八
マチス（四百本入）	三箱	二七
トイレット紙（大）	四個	二四
カレー粉	一本	一八
ハネー	一瓶	一〇
ビー	一鑵	五〇
ローストビーフ	一鑵	一〇
トメト	一斤	一六
龜甲せんべい	二鑵	三五
ウナギ	一把	三
十ウドン	一打	八
玉子（特大）	一斤	八
バター	一斤	五
プロニ	一個	四
ブレッド（土曜日のみ）	特價	

種物

良い品を常に安くお願する

同胞唯一のグロセテリヤ

松宮食料品店

パウエル街二〇五

電話シー三五九七

春！

あなたに嬉びと健康を贈る

中將湯

冷え症に惱める御婦人へ

▼手足や腰が水をかけられるやうに冷え、頭痛、めまひがし時々顔がかつと逆てつて、どうも體の調子の悪い方は婦人疾患の徴候です

それには中將湯の愛用がまづ第一です！

健やかに・晴やかに——美顔長壽の秘訣はこれ！

中將湯主効——足腰冷込、頭痛めまひ、下腹痛み、〇〇不順、〇〇病、ヒステリー、こしけ、産前産後、神經衰弱、痛氣感冒

蓄膿症・肥厚性鼻炎・鼻茸に

鼻病

手輕で簡單な

湊式吸癒療法

▼極めて簡單な新發明の吸入器で、藥液を鼻腔の奥深く送りこみ、病的變化を漸次治癒に導くやう考案された新療法であります

▼吸入器はポケットに入れて何處にでも持つて歩け、煙草一本吸ふと同じ位の手軽さで仕事をしながらでも出來、治療に特別の時間を要しません

▼藥液はドクター湊氏が多年苦心研究の結果完成したもので、殺菌力と共に消炎作用を有して居り連續使用しても何等副作用ありません

こんな人は試みられよ

一、鼻汁の澤山流れ出る人
一、鼻がつまつて困る人
一、物の香の分からぬ人
一、年中頭痛持ちの人
一、鼻の中の常に乾く人
一、物覺えが悪くなつた人

鼻病の内服藥　木村の蓄膿藥　二、二〇

湊式吸癒器と併用しますと一層効果があります

湊式吸癒器

六十日分藥液付

定價　四弗五十仙

晩市パウエル街三三一

フィルム　現像　藥品　化粧品　燒付　邦樂レコード　引伸

新見商會

電話ダグラス三一一二