大陸日報

TAIRIKU NIPPO
(THE CONTINENTAL DAILY NEWS)
PUBLISHED BY
TAIRIKU NIPPO SHA LTD.
215 & 215 CORDOVA ST. E.
VANCOUVER, B.C.

本紙定價前金一ヶ月七拾五仙
郵送料共壹弗貳拾五仙
大陸日報社
賛成會社
大陸日報社
社長 山崎寧
晩香坂市東カドバ街二一五
電話 ダグラス五五三三

紙はり（東カドバ街二六一 防蟲防湿 壁紙特ペー）
バーハンガー 小林
電話 ダグラス四六六九アール

◆東亞より◆ 日本の國際的動向（下）

嘯波生

何故にアメリカ艦隊は太平洋に集中するのだ、日本國は寧ろ之れを不穏機に思ふてゐる。アメリカは日本と手を搦つて支那を開發し、支那を文化的に向上さすべきでないか。最近の日米衝突が新聞紙上に見るが如くに和やかであつたとしたら、日本國は驚を奪まない。

◆

憚るをやめて言ふならば、近來の日本は餘りに東洋を代表して傲慢（ヴーロッパ）に攻められてゐる。ヨーロッパ（英國）といつた方の動きに、何事にも世界第一を以て任ずる英國が、この虐められ過きてゐる日本と協力してアジア十億の生民を救ふことになれば、世界の平和は保たれる。然うなれば然らずんばを恐れざるを得ないではないか。

◆

インドの王族や王族、カストやカスト、宗教と宗教の間に多年英國が割して來たところの先ず分離して後に統治する政策を、英國は今や日本と支那との間に試してゐる、之れが成功することは、アジア各地を支配し、やがて更らに全世界を支配するものであるかも知れない。米國は充分に現實を顧慮すべきである。

◆

米國と英國とに關する日本との交渉を以上の如くに述べた記者は最後に特に、加奈陀について附言する必要を感ふ。加奈陀はいふまでもなく、今日において英國である。何故、その立場は地理的に考へねばならぬものも多い。日本國民は無論に加奈陀國民との親善を欲する。それは何なる場合において英國民を敵視しない日本國民においての親米論は、或る見方において、實に、また一つの日親親善論である。（終り）

東京特電

馮玉祥抗日の裏に ロシアの魔手

共産軍より百万元の資金取得

親滿軍五倍の敵に圍る

〔第一報〕共産軍——多倫の親滿李仲軍は馮玉祥抗日軍の五倍の敵に圍まれて十日遂に多倫を放棄した、馮玉祥の背後にはソビエット・ロシアの暗躍あり、共産軍より百萬元の資金を得て居り、馮玉軍では滿洲國境沿線特別の防禦を厳重にしてゐる

〔第二報〕本日陸軍省に達した報告によれば、多倫方面は八日以來馮玉祥の猛襲で李仲軍は遂に多倫放棄の已むなきに至り、李軍は赤峰又は熱河方面に退却するの已むなき狀態にあり、關東軍では今後馮の動向如何では熱河の治安に重大影響ある點に鑑み方面の事態を厳視して待機の态勢を執つてゐる

露の琴平丸拿捕事件

日本船に違法なき事判明す

〔第一報〕琴平丸釋放に關してペトロパブロフスクの尾形領事は其の後もソ側代表と折衝中であるが、十三日外務省報告によれば、ソ側代表は琴丸に面せる際、徒らに漁船を拘留せしめるは遺憾を感ずるが故に、琴平丸の領海侵入の違法は別に裁判に附する事として、その間保釈金さへ納入すれば船体漁具を釋放する旨を述べた、これに對し尾形領事は（一）若し取調べた結果琴平丸が三浦以外にわつた事が判明した場合には保釈金放還の要（二）拘留によつて生じた一切の損害賠償の責に任ずべき事の二條件を出した、右に對し表だソ側の回答に接せざるも目下善後策を協議中である

〔第二報〕琴平丸問題につき尾形領事とロシア側代表ナホークとは乗組員や船舶武丸、入船丸につき調査の結果、琴平丸の拿捕された所はセッポン岬を去る十海里の航海中であり領海侵入でない事が判明した、結ロシア側は釋放する樣

北鐵讓渡交渉

外務省が斡旋に努む

第五次會商は明日開かる

東京目新聞の報道するところによると、北鐵讓渡十日間の休會中に、重光大使、東郷局長、天羽情報部長、廣田駐蘇大使等は滿洲國、ソビエット側と第五次折衝の結果、両者とも北鐵譲渡の問題を考慮して居る事が判明したので、外務當局は、廣田駐蘇大使等は滿洲國の代表者と共に、北鐵譲渡の問題を考慮して所有權問題の解決を一挙せしめんとの意向で、第五次會商は明日午後三時に開催する筈である。

なお、ソビエット側は、北鐵譲渡の問題は既存條約上に現はれた過去の權利移轉に關する史的事實を記錄に無明に留む（二）價格問題は本年度露北鐵入札に極められた一ルーブル世二錢五厘見當の國際ルーブル比率を採用してソビエット側が二億五千萬金ルーブルを拋棄し、大体一億、最低八千萬圓の間で譲歩するなら、滿洲國に公債を発行する意味となつたが、第五次會商は明日午後三時に開催されるが、外務局は明日午後二時次官会議で明確されるが、外務當局は解決の見通しは大概す

荒木陸相へ最高勲章

南米ペルー共和國から

南米ペルー共和國では今回荒木陸相に對し同國最高のソルデ・ペルー勲章を贈與する事になり、駐日代理公使レニベックは十三日正午陸相官邸に赴き荒木陸相に該勲章を傳達した

英の綿業者が

我が印棉不買に對抗す

我綿業者の印棉不買を決議し、印棉の前途重視される折柄、在ロンドン松山商務官發電によると、十二日マンチエスター商業會議所ジャッソン委員長は印棉調査委員會席上「研究の結果印棉の需要增加の確信を得た、何等かの市場助成機關を設置し機械の改良を加へば、ランカシヤの印棉買力は增加しやう」と力說し注目されて居る

上半期の綿布輸出高

紡績聯合會調査によれば本年上半期綿布輸出高は十億三千五百十二萬半ヤード、昨年後半期より一億八千二百六十三萬半ヤード減少し、昨年上半期より二億二千五萬半ヤード增加、對支輸出は一億六千三百九十四萬半ヤードで、昨年後半期は一億六千三百七十萬半ヤードであつた

日本は濠洲の得意先

羊毛の大部分を輸入する

大日本毛織物組合濠洲ブリスベーン代理店よりの報告によると、今期濠洲産出の羊毛は次の諸國によつて買入れられた——日本六十九萬三千俵、フランス六十四萬二千俵、英國五十四萬俵、ドイツ三十萬二千俵、ベルギー十萬一千俵、イタリー十三萬三千俵、米國三萬三千俵、自國三十二萬八千俵、ロシア三千俵

法學部潰滅か

殘留教授連の結束問し

〔第一報〕松井新京大總長も各教授の意外に強硬なのに匙を投げ法學部全殘留組教授の辭表申達を決意し、法學部の一時閉鎖は今や不可避となつた、松井總長は今明日中東上し文部省に正式に殘留組教授の辭表を申達すると共に、法學部再組織につき文部當局と協議を遂げる事になつた、尚は再組織の方針なるものは非常時の故を以て名譽教授織田萬博士の歸朝を促し、同氏を主力として行はれる模樣である

〔第二報〕免官視れの法學部教授は今朝までに全部辭任を申出でこれが爲め松井新總長は近く上京し文部省に申達すべく、京大法學部は愈潰滅か

滿洲國顧問が出發す

滿洲國政府顧問エドワーズ氏は本日午後横濱出帆の淺間丸で米國經由英國に赴くが、同氏は滿洲國親善使節として滿洲國に對する歐米諸國の諒解を一掃せしめると共に、國家の基礎漸く固まつつある滿洲國の近況を說明せんとするもので、滿英一ケ年にして再び滿洲國に歸る筈

デ杯戰で濠洲が一勝

ウインブルドン特電——デビス杯爭奪庭球歐洲ゾーン決勝戰初日に於て濠洲のクロッフォードが英國のオースチンを破つて一勝

露國マターンを援助

モスコー特電——マターンの後援者側ではマターンの飛行繼續に關しソ政府にマターンをソビエート飛行機に乘せてアラスカのノーム迄飛んで貰ひたい、ノームから米國機で飛行を繼續させると要請、ソ側では右報請を入れパロフスクにあるソ國飛行士にアナディル到着の上はマターンを同乘せしめノームまで飛行せよと命じた

Chantecler CIGARETTE PAPERS

此特製のうすくて強いシガレット卷紙は普通の紙と値段に變りはありません

糊付で樂に早くお卷きになるにはシャンテクラーを御使用あれ

大きな自動組合せブックが五仙

The Yokohama Specie Bank
822 3rd Ave., Seattle
Phone Elli. 3575 P.O. Box 1917

●資本金 壹億圓
●積立金 壹億壹千九百七十五万圓

横濱正金銀行
シアトル支店

○郵便送金—無手數料ニテ日本内地、滿鮮、其他ヘ迅速確實ニ送金致シマス
○普通送金—送金手形或ハ電信爲替ハ世界各地向御取組申シマス
○圓米貨定期爲替手形—利息、六ヶ月以上年三分七厘
○米貨定期預金—弊行桑港支店ニ御預以上年三分七厘
○六ヶ月以上年三分五厘デ弊店御取次ノ日ヨリ御附シマス
○定期預金證書又ハ定期爲替手形ヲ擔保トシテ貸出金ハ御便宜取計致シマスカラ御相談下サイ
○定期預金
○特別定期貯蓄預金
○十ヶ年書替不要定期貯蓄金
六ヶ月以上年三分
年三分
年三分
月掛貯金

THE SUMITOMO BANK OF SEATTLE
802 3rd Ave., Seattle, Wash.

シアトル住友銀行

米金預金
日本向定期爲替手形六ヶ月以上年三分七厘

THE ROYAL BANK OF CANADA
East End Branch
Vancouver, B. C.

▲預金▲ 總ての銀行取引には當ローヤル銀行とお決め下さる樣御願ひ致します、當行では皆樣に充分滿足を御與へする事が出來ると確信して居ります

▲送金▲ 多數の日本内地銀行と取引して居る當行では日本送金相場を非常に勉強して居ります事は既に皆樣の御承知の事と存じます取引では日本人事務員を雇用して居りますから日本人の手紙では非常に便宜で殊に地方に在住なさる方では邦文の手紙で諸用を達する事が出來ます

▽總資産 七億弗
▽資金及積立金 七千一百萬弗

日本向送金手形、郵便送金は左記のローヤル銀行支店にて御取次致しますから精々御利用下さい
晩香坂 イーストエンド、スチヴストン、ニューウエストミンスター、マーポール、ラドナー、カムバランド、ヴイクトリア等

ローヤル銀行
メーン街及びスチング街角

SUN LIFE OF CANADA

加奈陀サン生命保險會社

一九三一年度末に於ける總保險契約額（純）
參拾億餘弗

一九三一年度末に於ける財産總額
六億餘弗

一九三一年四月一日以後加入の分には滿五ヶ年目に特別配當を支拂ます

日本各地に支店及び代理店あり
300 E. Cordova St., Vancouver, B. C.
電話 ダグラス五五九九及四六九七アール

主任 中野庄輔
代理店 中野保險
古林 伊澤 松村 小林 横島 橋本 大藤 加藤 岡田 小林 末記 幹一郎 成一 宗一郎 次郎 順次郎 三郎 太郎 貞二 英一 之俊

SAVINGS WILL LEAD TO PROSPERITY

金壹弗以上御預入の方には此貯金箱を御貸申上ます

貯蓄預金
當座預金
日本送金
家屋家財火災保險
自動車保險

右確實御便利に御取扱致候間多少に不拘御用命の程願上候

晩香坂市バウエル街三九八
日加合同貯蓄會社
電話ダグラス四〇〇

JAPAN AND CANADA TRUST SAVINGS CO.
P. O. Drawer 130 398 Powell Street
Vancouver, B. C.

コロンビアマッチを御獻用あれ、上等の眞直な木目の木で造られ頭部は固く附着して居ますから外のマッチの樣に飛んでしまふ樣な事はありません、火附が好く充分滿足を得られます
家庭サイズ四百本入
ポケット五十本入
晩市及ヴイクトリア
スミスデビッドソン エンド ライト 會社
SMITH DAVIDSON & WRIGHT, LIMITED

世評の高き
グッドイアータイヤ
其外自動車附屬品一切大賣捌で御用命に應じます
邦人唯一のグッドイアータイヤ特約代理店
晩市アレキサンダー街ゴーア街角
日本オート
電話 ダグラス二八九九

良い品物をお安くお取引は現金で
皆樣の古屋商店
電話シーモア貳九參參
西ヘスティングス街四六

殺蟲劑各種
御撰擇はお好みと御使用途により効力は絶大、何れも定評のある品ばかり

フマキラー殺虫液	二合鑵入	、三五
同	一升鑵入	一、六五
同	半パイント入瓶	、二五
同	一パイント瓶入	、四五
バイフライ液	半ガロン鑵入	一、二五
同	半パイント入	、二五
ネオトンペースト	半ガロン入鑵	一、二五
今津殺虫粉	一斤	、五〇
今津パイ取粉（散布器付）	一斤	、九五
同	半斤	、六五
紋取センコー	一斤	一、二五
手押噴霧器 家庭用	大函	、五〇
		、一五

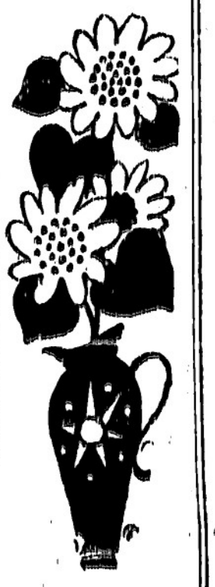

◇新人會作品◇

傷心の娘（下）

川路作夫

ルイ手を乘せた自動車は公園の茂りの中に止まつた。熱は物凄い程かである。ルイは有頂に山田の手を感じた。山田の顔に淫猥な影が增し、刻々波動が高なり呼吸がはづんで來るのをルイは意識した。

× ×

暫らくして木立の間から出た二人のひとみは明力を失つた蒼茫の顏なものであつた。

疲れたらしく大きな欠伸をしながらルイは山田を一寸みかへつて——別つて、こんなものだわ、女性を求めて、淫、女のある物を求めて——

「何考へてゐるの上」

山田が耳もとで囁いたがルイは答へなかつた。ルイはもう一度首を上をみつめた。今は彼の側から一時も早くのがれたい氣持で一杯だつた。早く自分一人になつて自分の心を考へて見たかつた。けれどもルイは一寸も山田を憎みたくはなかつた。みんな自分が惡いのだ、でも私をこんなにさせたのは彼、山野なのだ。——失戀の悲哀、憎惡が蛇のやうに熾烈な勢でルイの胸を焦がすばかりにした。

ルイが歸宅した時、マ、はケッサンで痩せ細つた體を夜着に包んで淋しさうに新聞を見ながら彼女を待つてゐた。

「大變おそいぢやないの？」

ルイが何か云はうとした時、だるさうに時計が一時を打つた。

「ルイ！　何故お前はそんなにマ、を苦しめますの？」

何時にも似ず、涙に入りさうな口ぶりくマ、の聲だつた。

「少しは考へなくては、結婚前ぢやない」

今迄一度も口にした事の無い結婚の一字にルイはハッとしてマ、を見たげた。ぐ涙ぐんだマ、の瞳はやよんでゐた。

その夜ルイは眠れなかつた。

——あたしの青春を、たのしい青春をこんなにまでした山野！　ニクノ！　あたしはどうすればいゝのかしら——

ルイは裂切つた愛人山野の幻影を追つて狂ほしく憤怒に燃えた。

浮け入りさうな白い手をのばしてルイは山田に抱して泣いたウイスキーの壜を取り出し細く喉へ流れ込んだ。苦い、憂鬱な顏をひき歪め、眼から熱い涙がとめどもなく彼女の頬を傳つた。ゴホン、ゴホンと消え入りさうな咳き込んだマ、の咳が隣の室から聞えた。ルイの心臓は鋭い針で突き刺された様にいたんだ。

——マ、はこれ迄に私の事を想つてゐてくれるのだわ、許してねマ、——私は失戀の苦悩を異性と交る事に依つて忘れやうとしてゐるのよ——一瞬でも一秒でも胸の傷を忘れ様と——マ、は何も知らないのよ——

ルイの頭腦に青春のもたらした苦惱を、ダラ〜とフイルムの様に頭つてゐた。——完——

夏の夜雨

森明星

夏の深夜——
小雨の音をきいた。
柳暗な世界に
靜かに降る雨——
私は
それを
ぢつと
耳だけできいた。
私の頭の中は
からつぽだつた。
そして
戰は
死んだ様に
横たはつてゐた。
私は
すべてを忘れて
たゞ耳だけで
ぢつと
夏の深夜——
小雨の音をきいた。

夏

三木研

閑がサアと上つてメープルの中のアスファルトがちか〜と光る昼りの暑い午後

投げた石の描く淡紋——
朗かな微笑み——忘れられないあの乙女のもつ一つの魅力なのだ
ひたくと潮の滿つ音の間に——夏の夜の月は涼しく碎ける

双葉會 俳句募集

創立五周年記念大會

（一）「月」　選者—村上城
（例句）
月出の鹿に持ちよそれたる月かな　法經
手品師の鹿ふぜ出す月かな　金

（二）「蛍」　選者—村上城
（例句）
ふくれたる水の面や桐一葉　桐舟
今落ちし一葉ゐざりぬ風の間　村
蛍籠や一葉落ちたる窓の空　蛍籠
（三）「秋光」　選者—小林芳梁
（例句）
秋光を含む蔦絡の微紅　月斗
水村の兒は秋光に裸かな　斗
秋光や小波の鴨の白木槿　斗

（四）「双葉會」投句相撲　題は漢字せず。

▲各題一人三句限（入花料不要）
▲締切一九三三年八月十日限
▲アドレス「双葉會」
FUTABAKAI
(Ryston 1BR Co.)
Cumberland B.C.
▲外に創立五周年記念祝句を希望
▲當選、各題とも天位——其題の選者短冊一葉——。地、人位——新聞雑誌二ケ月分宛
▲双葉會同人中にて地、人入選の場合は其當選を同人外の次點者に與ること。但し天位賞品は辭退せず。

NEW Ovenized COKE
HAYAMI WOOD & COAL
PHONE SEY. 4121
ニューオプンナイズドコークスは
火力強大で
直ぐ強烈な
熱を起し
平均せる熱を
保ちます
煤も煙もなく
灰も少量です
熱量責任販で不滿足の時は代價返却の保證付です
バウエル街二二三
速水薪炭商會
電話シーモア四二二一

新荷着
地下足袋　婦人用　八五
枕蚊帳　一、二五　一、三五　一、五〇
浴衣地　七五　九五　一、六五
今津ハイ取粉　一鑵　二〇
履心地よきキャンバス靴
水泳着種々取揃へ
大勉強で御願致します
晩市バウエル街三六九
良品廉賣の
前川商店
電話ダグラス九八一

はかるなにき巻かで身自御　もで力體
トツカンイアフスルイウ
る來出足滿で快爽く良味は草煙トツレガシ
すまりなにめ認御を事
そして早く極く樂に奪げるのは此煙草であります
シャンテクラーシガレット巻紙やチューブを共に御使用になれば
本當に良い煙草です　一袋　十五仙
THAGE MARK
W.D.&H.O.
WILLS'
FINE CUT
CIGARETTE TOBACCO
W.D.&H.O.WILLS
はにトツカンイアフスルイウ
シャンテクラーシガレット紙を御使用なさい

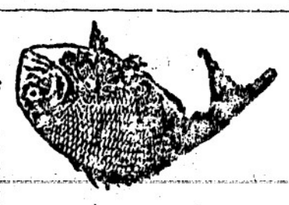
こまぼか
製造販賣
バウエル街參參參
前川魚肉店
電話ダグ三八六
同　三八七
住宅ドグ四七八七アール

マサーチ並に電氣治療
東カドバ街四一二
電話ハイ五六三エル
鈴木開作

相模先傳
傳來名灸
男女諸病切
骨つぎ筋違ひ
小供のカンの灸
晩市バウエル街六一七
電話ハイ三〇六八ワイ
鎌倉

無故障と使用上の經濟的なのはビーシー州内日本人多くのゼネラルモーターツルーツ所有者の一樣に推賞する所であります
其名と商標は世界最大の製造所の正式な取引公認値段であります

CHOP SUEY
ASAHI
TRINITY　1723
大衆的支那御料理
出前迅速丁寧
大衆會歡迎
朝日チャプスイ
晩市バウエル街三五八
電話ツリニチ一七二三

荷物運搬は凡て確實
親切
勉强で
好評な
運送社へ
電話ハイ一五六六
バウエル街四六三

十四日（金曜日より）封切　一週間
諸君を魅了せねば止まない新進スター連出演
ウイリアム・バウエル最近の傑作　ジョーン・ブロンデル助演
『ローヤーマン』
戀愛を追ひ快樂を求めて世界有數の辯護士を中心として
婦人達の不安と心配
ヘレン・ヴインソン、クレアドッド
シーラ・トリー、アラン・ダインハート
デビッド・ランドー、アレン・ヂエンキンス　登場
△喜劇△イーソップ滑稽畫△メトロニウス
△魔のカーペット△風景畫
無料駐車　ウッドワード・グラーヂ
晝間　十五仙　夜間六時より　廿五仙　子供十仙
西ヘスチングス街　キャロル街近く
ビーコン劇場

Fuji Chop Suey
近代味覺に
美味しいお料理
設備とサービスの完全を期し安價を以て各位の御滿足を得べく努力いたして居ります　ゼヒ　どうぞ——
皆樂の社交場　南京料理
出前迅速ツリニチ四八二二
富士

N.Y.K.
1404 - 4th Ave., Seattle, Wn.
郵船案内
（船名）　（入港）　（出帆）
平安丸　七月廿二日
氷川丸　七月三十日　八月十一日
日枝丸　八月十三日　八月廿六日
横濱迄參等和食　六十弗
（當日正午出帆）
愈々波靜な北方航路の季節に成りました
郵船の新船は三隻共既に改善の實績を擧げて非常の御好評を受けて居ります、今後共一層の御愛用をお願ひ申し上げます
日本郵船會社シアトル支店
代理店　晩市　B. W. Greer & Son Ltd.
　　美市　Great Northern Railway

内外食料品
晩市バウエル街二二〇〇
岩本商店
電話ハイランド三六九八

金物類は一切大勉強
にて御用命に應じます何卒お引立を願ひます
ビーシー金物店
晩市バウエル街二二二〇
電話ダグラス五五三六

御買物は新装のユニオンへ
蓬萊茶　一斤　三十五仙
小あち煎魚　一斤　三十仙
龜節　一斤　七十仙
伊豆節　一斤　九十五仙
氷砂糖　二斤　五十五仙
得利多數顧客本位
晩市バウエル街四六九
ユニオン魚店
電話ハイ三三五二三六

醫士林弼臣廣告
專門　挫骨、打撲傷、斬傷、脳物、筋痛、るいれき、痔漏、火傷、脫腸、血便、殊に打撲關節の痛み等は如何なる重症と雖根治し猶接骨の技術に就ては既に日本人各位御熟知の事に候
東ペンダー街九二一　電話シーモア三六二七

急厳（生後一年四ヶ月）儀去る五月上旬頃より左耳後に小供に珍らしい大きい腫物が出來治癒に困難してゐましたが廣濟堂林弼臣博士の優秀な手術の結果、僅々三週間で全治致しましたので喜びの餘り紙上を以て同士に深く感謝いたします
メーン街一八〇一　近藤庄平

今回ステヴストン日本人各位の御便宜と御經濟を考へまして接骨、挫骨、筋違其他一般外科治療御希望の方は秋本金物店迄御申込下されば何時にても同店まで旅費無料にて出張し晩市と同様の費用にて治療に應じますから同店まで御申込下さい
醫士　林弼臣

婦人家庭

柔かな照明と匂ひ
巴里人の寢室
寢室は人生の休息所
『緑の木蔭』を描く設備
深尾須磨子

寢室は私どもが人生の約半分を過ごす場所であり、しかも休息をモットーとしてるところであるのに果出来ないがちなのはどういふわけでせうか。

もつとも、近頃は大分モダン至人達の間には問題視されて寢室でも、美しいパジャマを愛用されることが流行のやうではありますけれど、それは僅んの一部の人達であつて、一般的には、寢る所なぞどうでもいゝ、寢室なぞ洗ひざらしの浴衣でいゝのだと心得てる人が、真摯なる奥様方の中にもまだまだ多山あるやうです。

よつて深尾須磨子女史にフランスの寢室、わちらの婦人方が寢室に對してどういふ風心を持つて生活してるかを、紹介までに伺ひました

× × ×

フランスのやうな生活を享受する國では、勿論、寢室の設備に對して從來から工夫されて來てます。けれど、近年特にモダーンな奥さんやお嬢さん達が非常に注意し出してまゐりました。それも世間に對して誇しいものがあるやうに思ひます。私の知つてるあちらの婦人は「照明」といふすばらしい寢室を本年出版した位でした、この中には勿論寢室の照明についても詳細に述べてあつたやうですが、不幸にして、私はその本がわずかに高價なので手に入れずにしまひましたが……

◆

寢室の中の照明加減は明るく清出しがいとも、これが一般の流行でした、如何にも電燈をつけずしたといつたのは淫猥です、花園の中から出て來るか、或はまた緑の樹蔭からでももれて來るかと思はれるやうな設備が愛されてゐます寢室の圓明に取りつけられて、ガラスがどんな色にでもとりかへられるやうになつて、またガラスでなければ絹の布などかぶせてあるといつた趣向も見かけました

◆

色は總て緑とか、藤とかの淡いのや、薔薇色などが人の精神を映げます

だから寢室の色は、特別の場合とか場所とかは別ですけれど、一般に眞面目な家庭の寢室は、あまり鮮烈な色彩を用ひません。で、概して、淡色系統で統一したのが用ひられてゐます。例へば壁も、窓かけも、寢室カバーも、カーペットも乳白色とか、或は淡紅色とかいつたやうに……これなら隨分氣持のいゝものです。天井は一般に白が流行です

◆

次に匂ひですけれど日本では床まつ香水などを使ふ人がありますが、寢室の匂ひは生理的にみて非常にむづかしいのです。鮮烈な匂ひは、睡眠を妨げることになりますから、もし匂ひを使ふなら、自然の花から風に吹かれて來る匂ひが理想的です

カルナバル・ド・ベニスのオーデコロン位を、微吹きで寢るのまはりに振りかけ置く位がせきの山でせう。また、寢室の窓前に少しばかりの匂ひを放射させて置くことは、寢室の空氣を非常に清淨にする効果があります

◆

寢巻は、日本於てもこの頃パジャマが用ひられるやうですけどあちらには、パジャマの他かにソードリといふ派手な寢巻があります。男女ともに、どても華やかなのを着ます。けれど、決して着て寢るのではないのです。床に入る前に顔を手入れしたり、髪をくしけづつたり、またカトルフルール（四つの花）といふ煎じ薬を飲むときなぞほんの瞬間に着てるのです。

この煎じ薬は蓮提樹とハッカとオレンヂとカモッレと四つの花が入つてるのです。これを男女ともに飲みますが特に婦人はよく用ひます。これを飲んでねると朝までグッスリと眠れるのです。

十錢白銅貨のペテン
孝行娘死の償罪裏面
係員も乙女心に同情の涙

盜みの罪を死を以て謝まつた東京荒川區尾久町一〇ノ一五一一宮島只吉二女きく（七）の哀れな死は同女が一家四人を十七歳の細腕に養つてゐた孝行娘だつたゞけに街の同情を買つてゐるが、取調べに當つた尾久署員も、盜みの罪は罪としても、死をもつて罪を償つた乙女心の可憐な心情には同情の涙を注いでゐる

◆

きくは昨年十二月附近の山井嘉藏次の世話で、永峰セルロイド工場に女工として雇はれ、今年二月から事務所の女給仕をやつてゐた、月給三十八錢が一家四人の生活の糧で、娘盛りを着衣の親母わかの（七）母と（一）のためにさゝげ、孝行娘の評判が高かつた、所が一家の生活苦は遂に彼女をして罪に陷れてしまつたらしい

◆

事務の引出にいれてある十錢、二十錢の小錢がなくなるといふ評判がパッと立つて、事務員達は遂にこの罪の小偽を捕へてやらうと苦肉の仕かけをやつた、十錢白銅にやりで傷をつけ、犯人の現はれるのを待つてゐると、意外にもこの仕かけ十錢が工場前の菓子屋から現はれた、しかしその使ひ手は孝行娘のきくだつたのだ

◆

この事實が判つて工場長の渡邊四郎は六月二十四日同女を呼びつけ解雇を申し渡したが、罪にをのゝく彼女はこの事を兩親に打明ける事は出來なかつた、母のとんがこの解雇を心配して世話人の山井方に事情を聞きに行くと言ひ出したので、彼女は母より一歩先に出て山井方を訪れ「兩親にだけはこの不始末を話して頂きたくない」と泣いて訴へ「これから生れ變つて兩親や祖母を養つて行く」と山井方を辭し再び兩親に顔を合せず荒川筋に投身、死の謝罪を遂げたものである

なほ中年以上の婦人は、桃色の寢巻を着ると、若く見えるものです。

妾よう言はんわ
彼氏讀むべからず

ムカシは初夏のセルがトノガタをなやましましたが、今はアッパッパなるものが、トノガタをなやましてをります。けれども今のなやまし方は「うちの奴、またしてもアレだ、せめて夕方だけぐらゐ洗濯てゐのを着てほしい」

× ×

ミッギなんてものは少しもエロぢやあネエとタンカを切つた男がありました。するてゐと、彼女が彼氏のまへで、ミッギを脱いとまつたんです。ところが彼氏おもむろに云つたです「一糸をまとはなかつたるてエロぢやネエ」

× ×

洗濯の下はくれなゐにすべきか或はまたみづいろにすべきか？とさる名流夫人間で問題となつたです。お若いところはくれなゐ論中年をこはみづいろ論。之は火を睹るよりあきらか。處で御高年は「なんにもシない方が……」

× ×

婦人洋服全盛に、相當なる紳士連が集まつてカイ議を開きズロースとホーゼの相違、シュミーズは下着で、ブラウスが上でと説明されたが、説明だけでは名前と現物とがひつゝかゝず「君、ノンズロースといふのが一番よく判るね」

× ×

ノー・ズロースが今日の如く喧傳されないころ、さるカフエにそれ者ありと聞き當時の尖端運がワンサと押かけた、そして件の女が肉襦袢の上に明石チヂミを引つかけセイ〳〵透かして見せるのに堪能したとは、ニシキ不足

日本のスケッチ――あやめの咲く日比谷

六弗
二九、四、四〇―一二
然り 間違なく事實です
此値段は決して印刷屋の誤植ではありません
以前皆様は好い加減な品を此倍額も出して買はれて居ましたが
今日は有名な全的保證付
シュパーツイストコードの
パスファインダーツレッド
グッドイヤータイヤーが上記の値段で得られます
グリシング、オイリングは親切丁寧　修繕は完全にして
大勉強　ストアレージカーは月五弗
晩市ゴーア街アレキサンダー街角
日本オート
電話ダグラス二八九九
一ケ年保證付 バタリー 特價 六弗
尚はバタリーチヤーヂは七十五仙宛で致します
ゼネレーター特價提供 ポート用として最も完全なもの 特價 五弗

薪炭
マーリン
薪炭會社
電話ハイ五六〇五
住宅ハイ一一四八エル

和洋雜貨食料品卸小賣
晩市パウエル街七六七
近江屋商店
電話ハイ一一三六

和洋雜貨食料品
漁船金具一切
ポートエレントン郵區二七
亀田商店
P. O. Box 27
Port Essington, B. C.

薪炭
POWELL WOOD
ドンライハ 3927
1555 Powell Street
パウエル街一三五五

上等薪炭
電話ハイ三九一七
夜間ハイ一四四四アール

TYEE WOOD & COAL LTD
電話ハイ一三八三
夜間ハイランド六一六七
パウエル街一二九七
タイー薪炭商會

英國ニューカッスル選出の手腕家で大臣を曾て歴任した自由党党首ローズベリー卿（中央）がウッドボーン（右）ボストン市市長やサンバイ（左）ライター（編輯）に代りて本紙を歴訪する所

けふ此の頃の日本の不景氣を語る

『青年窮すれば赤となり少女窮すれば最後のものを』

日本の不景氣物語（在京）確波生

こんな標題を掲げると「不景氣なんか吹っ飛ばせ」といふ人があるかも知れない。そんなのがあるとも、多いことを望むのであるが、心の底に不景氣であつて見れば、不景氣の話をすることが自然的でもあり、警鐘にもなり、勝利の勝鬨ともならぬに限らぬ。本洋を囲つて、この大和民族の今日の頭を多く占領する問題は、一体北米の不景氣と日本の不景氣とは、何方が酷いのだらうといふ事であるかも知れない。此の見方にいつて、難ながら、女子のところ、不景氣の時は景氣の好い話よりも多くの人心を強く動かすものがあるであらう。今日の不景氣に、そんなことはどうでもよいと思ふ人もあるであらうが、獨身者も相当多いこと、思ふ。

◇

大きな変動の流れ、株式市場の商況、金融状況といふやうなことは、本文の目的でない。極めて卑近な、國民の生活を兵糧としての不景氣を試みるのが筆者の目的である。唯一の標準として行つておきたいことは、失業者の氾濫、就職難、自殺論である。そして此の社會情勢から赤が発つて行くと云ふことである

◇

景氣は言ひかけたといつても、失業者は殖えるばかりである。勿論、めて少なく見積つてゐる内務省調査の明査によるも五十萬はある、といふ、本文の記者は少くも百五十萬の失業者はある、そしてその失業者の家族を平均三人と見て、無論大人もあるものもあらうが、獨身者も相当多いこと、思ふ。

◇

「インフレ」の生活費を得る由なきものが四百五十萬人ある譯である。この標定で行くと日本本土の人口を六千五百萬人と見て約七分が食ふに困つてゐるといふことが算盤に出るのである

◇

けふ此の頃の日本の不景氣はどんなものか、所謂「景氣」は只一部分のものなのか、常識の不景氣とは何方が深刻なのか、本社東京支社の山本碩渡氏が左の通信を寄越して來た——

◇

大阪の失業者は殖えるばかりである。内務省調査の明査によるも五十萬はある、といふ、本文の記者は少くも百五十萬の失業者はある、そしてその失業者の家族を平均三人と見て、無論大人もあるものもあらうが、獨身者も相当多いこと、思ふ。

◇

今日の不景氣に、そんなことはどうでもよいと思ふ人もあるであらうが、獨身者も相当多いこと、思ふ。

◇

或は、それは多過ぎる、そんなにあつたら所謂乞食街に充つる情景でなければならぬではないかと言ふ人があらう。が、そこに日本の家族制度や隣保共助の美風の救援がある。兄が失業してゐれば弟が就職難ならば兄の家で食はして貰くといふ風であり、或は新郎が失業すれば新婦の里から助けて貰ふといふ風で、何どか彼どか凌いで行つてゐるものが多いのである

◇

最も多いのは都會で失業した男女が郷里に歸つて父兄の厄介になつてゐる者である、官邊の調査は此等のものを歸農の一欄にあつさり納めて失業の部に入れない。だからその統計に依れば失業者は少いのである、實際は官邊の發表の三倍以上を見てよいといふのが、識者の意見の一致するところである。斯樣な實情であるから地方農村民の困り方は目の當てられない生糸が騰つて繭の値が出たから農村でも久しぶりに愁眉を開いたなどの新聞記事もあるが、一寸やそつとの金は肥料代の溜りに取られて了つて何にも殘らない。

◇

就職難は相變らず悩い

校出の就職難は相變らず悩い

二割、三割が普通で、それも父業を嗣いだものを就職者と數へての事であるから、實際の悩めさはお話にならない、而かも大學を出たものが四十五圓、五十圓といふのだから、而して補給は遥々として百圓になるのは容易でないのだから氣の毒である、二十八や三十で家内を持つては食はせることも出て來ない

女子に結婚難

中流以上の家の娘は結婚費が五千圓

この情勢は直に女子の上に結婚難として影響する。中流以上の家の娘は少なくも結婚費に五千圓乃至一萬圓を要する、それの半分は現金で持參するのである。そして主の相當に補給するまでは食ひつなぎに充てるのである。斯うなつて來ると娘の親も悩めである。

◇

米と、米でなければ麥でも豆でも、それを嚙か梅干、干魚か菜ツ葉でも生きて行ける日本人に、食ふにも困るもの〻殖えて行く結果は、三年五年の後が怖ろしい位である。治摩の不景氣に比べれば、

◇

中流以下のものに真似られるものでない、そこで職業婦人、職業婦人の顔をした醜業婦人等々が殖える「青年窮すれば赤となり、少女窮すれば最後のものを食ふ」といふのが日本現代の方程式といつても過言でないではないか

◇

米國の産業復興計畫の一つとして海軍の大擴張案があり、軍縮會議決裂を見越して各國の軍備競爭が再び出現しさうな形勢となつて來た矢先き、米國海軍の全勢力を太平洋上に集中する新計畫が發表されたので又復日米開戰説が、

擡頭し來るであらうと豫想されたが果して七月號のアウトルック誌では早くも「平和の爲の次回大戰」と題しマーチン、サムマースの筆になる日米戰爭物語りが長々と掲載されてある、更にリーアル・アメリカ誌八月號には「日米果して戰ふか」と題しローエル・リムバス氏が極めてセンセーショナルな筆法で寫眞入り入ページに亘る長文を掲げてゐる、アウトルック誌の筆者サムマース氏はかつて支那に從軍記者として赴き

米誌に現れた『日米戰爭』物がたり

『日米戰爭』アメリカ誌とアウトルック

「黄腕我がノドを締む」

親しく日本軍の活動を目擊した人

最近充實に充實を重ねた日本の軍備とその實力とを統計的に示し日米開戰の場合を假想して日米兩國の軍力を比較

對照してゐる、これは敵

字上から可成り纏まつた推斷を下してゐる、アメリカ誌の執筆者リムバス氏は米國の豫備將校にて陸海軍誌の元編輯主任で軍事專門家であるが劈頭「黄腕我が咽喉を扼ず」と云ひ、日支事變當時の日本軍の寫眞を掲げ日米軍艦や軍用飛行機の寫眞を載せて對照しマニラ全市の寫眞の上に日本飛行機を飛ばせて『日本が第一に狙ふ所』と説明し、桑港やパナマ運河それからホノルルの寫眞を載せ、日本侵略する所——と云つた樣な説明を加へ日米戰爭熱を煽り立てゝゐる

◇

當州の農産物を東洋方面へ販賣する

桑港會社と契約を結ぶ

新西院からの報道によるとフレザー・ヴァレー方面の農業者を中心に創立した太平洋沿岸栽培者協會は今回東洋方面に多數の代理店を持つてゐる桑港のゲッズ兄弟商會と契約を結び農産物は同商會の手を經て今後東洋方面に輸出する事となつた旨一昨日の協會の會合で協會總支配人兼バシフィック・コースト・ターミナル會社支配人クイン氏が發表した

桑港の同會社は日本、支那、マレー聯邦等北は浦鹽から南はシンガポールにかけて幾多の代理店を持つてゐると云ふ事であり是れまでポテート、アニオン、果物青物等毎年幾千噸と云ふ農作物を東洋へ輸出して居り、今回のフレザー・ヴァレー農者團体との契約でも取引量に制限なき樣である、なほ同契約では栽培者協會から買つた加奈陀農産物はフレザー河から東洋方面へ積出す事にしてある由

◇

健康相談所

本年度幹部決定

日本人健康相談所の無料診斷は七月の二ヶ月間は隔週に行はれ今週

◇

協會の會合には日本人及び支那人側の代表者も出席しいづれも太平洋沿岸栽培者協會の趣旨に贊意の態度を示し所屬團体に其の旨を推薦すると表明した、新協會は晩香坡方面へも積極的販賣方法を執る事となり晩市を中心として近郷近在にチェーン・ストーア式に取引店を設ける方針で目下各方面と交渉中ださうである、因に協會の本部は新西院のバシフィック・コースト・ターミナル會社である

本派佛教會便り

一昨日記載の本派佛教會内に加奈陀開教本部設置は確實であるが記念祝賀會の件は未だ役員會に於て決定を見るに至らなかつた

はそれで休む、同所委員會の本年度役員は左の如く互選會で決定

△委員長、兵頭敏子△書記、小宮山文子△會計、重松律子△大晩市結核防止協會代表、下高原信子△衛生教育委員、西川原辰子△ブレーグラウンド委員、ミス・バード△通信書記山本雪子

尚は同所へ山下五十次氏、エリヨット市看護婦より金一弗宛の寄附があつた

青棟の下にて

歩の著しいのに驚いた。同人諸君の中には、第二世の男女の方々も、多いさうだが、語學校を卒業したゞけで、あれだけの文藝作品をものするには、並大抵の努力ではあるまい。

◇

移民地氣分を振ひ切らない、我々の社會では、凡そ文藝方面に縁遠い環境の中にあつて、狹い体驗と、詩趣に遠い生活の中から、かうした諸君の精進される事は、メーブル・アート倶樂部の加藤君其他の新人諸君と同じく、在留同胞社會の藝術方面の花畑として推奬を惜しまないものだ。

◇

晩香坡の我が同胞社會にも、其昔は文學青年も、多士濟々の觀があつたが、當時白面の書生も今ではもう好いおぢさんになつて居るし、多くは日本へ歸つたもの、死んだもの、時代は變つてゐる。モダーンなそしてスマートな若人諸君の時代となつてゐる

◇

音樂方面ではピアノの鵜本嬢、聲樂の齋田嬢は早や一人前となつた。繪の方面では近藤君あり、黒瀬君は目下フランスに學んでゐるし、他にアートを目掛けて精進してゐる新進が澤山ある。文學の方面では、今度の新人會の作品を見ても非常な進展振りである。

◇

そして同じ文學方面の俳句の隆盛は實に凄いものがある。今や同胞大衆にはなくてはならない文學となつて居る。私共は此殺風景な移民地氣分を振ひ切らぬ同胞社會に、かうして藝術の各方面に、新しい奏と、新しい氣分で眞面目に、頭角を現して來てゐるのを見て非常に喜ぶべき事だと思ふ。

◇

そして私共はかうした、藝術的方面の發展のためには、出來得るだけの援助と協力とを惜しまないものだ。ひとり新人會の人々や、俳句會の方々許りではない。御遠慮なく本紙を使つて頂きたい。又近く私は是等多くの同好諸君と會するの機會を作りたいと思つて居る。

（よりき）

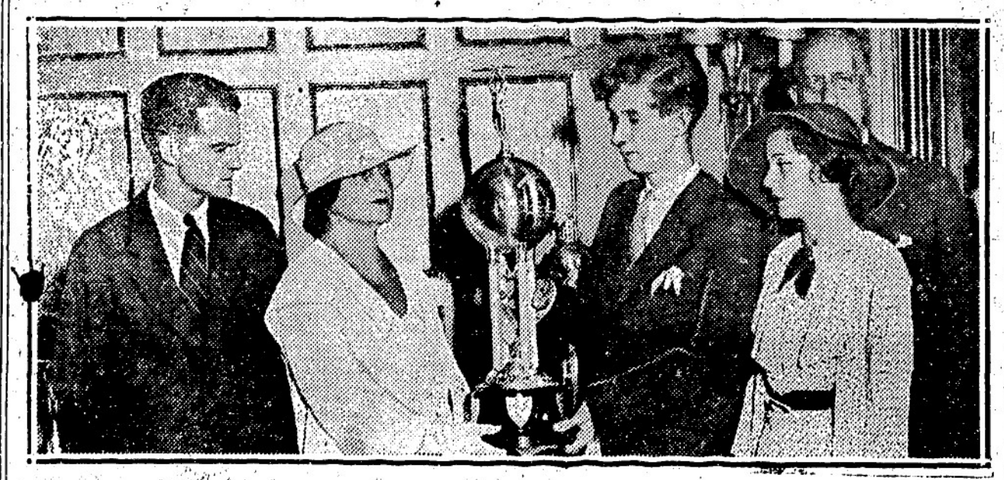

故モエフエツト將軍未亡人がニヨウヨークに於て開催されたる全米モデル飛行機競技大會に優勝せるバツトエフエツト嬢に年に記念優勝杯を授与

日本行汽船切符直接販賣所
日本郵船、シーピーアール、アメリカンライン
▲再渡航證明、寄民官手續、妻子及使用人呼寄手續
▲出生、死亡、婚姻等届書、加奈陀政府出生届手續
▲歸化證にて當國旅券下附及妻子同伴手續、其他一般代理
晩香坡市パウエル街二三五
日本郵船會社
晩香坡船客係
中山義一事務所
電話ドグ三九四　住宅パイ二三〇七アール

災難に備へられよ
不時の事變に備へられよ
世界的最大最信用各保險會社代理店
水原事務所
（各種保險代理）
（日本行船切符販賣）
東ヘスティングス街二〇八
電話シーモア三四四七

船切符販賣代理
領事館及當國政府諸届願書代作
其他法律事務代辯
井手律事務所
パウエル街二三二　電話ダグラス五五七六

日本行汽船切符直接販賣
晩香坡市パウエル街二〇三
寄民官手續再渡航證明
妻子及使用人呼寄手續
諸願届代書一般代理業
竹内事務所
竹内吉
自宅パイ二九二三エル
電話ツリニチー三六三三

産兒○節に
コントラ（ダッチペッサリー）一弗五十仙
併用藥ネオストップ五十仙、一弗
ピンポンキャップ一弗、二弗…ハート美人七十五仙
▲トッカピン三弗、五弗、十弗▲バ×毒、膣洗にベルツ九一弗三弗五弗○サッパリとする夏の化粧品其他藥類は何でも
フイルム販賣
燒付現像
文化商會
時節柄値段は特に大勉强　パウエル街二五〇電話シー四〇八七

魚肉青物類
新江州澤庵、酒粕其他食料品一切
パウエル街三五三　電話ツリニチー五七八四
スター魚肉店

大勉强
晩市パウエル街二六八
天野運送舍
杉山新吉
電話ダグラス三〇五九

Manufacturers Life
夫婦及び共同保險
委細は御照會次第お知らせ致します
マニュファクチャラース生命保險會社
晩市ゴーナ街二〇三電話ダグ二八三
信夫事務所
信夫三郎
小山良敏
駒見鉄吉

●日本行郵便物本局締切日
〔書留は卅分、小包は二時間前〕
〔爲替受付後八時半（土）後一時迄〕
▲七月十五日　ジャパン　前十時
▲同　十五日　クリブランド　前九時

米國大統領に大空軍建設案を進言

民主黨の上院議員が迫る

軍縮會議の成行次第で決定

（東京特電）ワシントン特電——アイオワ州選出民主黨上院議員ケクスンの兩氏は十二日ルーズヴェルト大統領に對し飛行機九百機建設案を進言した、其理由に曰く

「國際復興法に計上された三十三億弗の豫算中更に一億二千萬弗を國防充實に充當し陸軍九百機を新に造すべきである、之により米國軍は一九二六年度豫算計畫に基く飛行機一千八百機の建造を得る事ならう」

ルーズヴェルト大統領は右提案につき考慮中だと云はれてゐるが軍縮會議の成行を見た上で何れとも決定するものと見られてゐる

支那が戰鬪機

三十六臺を米國へ注文

（東京特電）南京政府が米國カーチス飛行機會社より戰鬪機大小の契約を爲したとの報は各方面で注目されて居たが、十二日「ニューヨーク・ヘルド・トリビューン」紙上に於て同社社長ライトは次の如く述べてゐる

「國民政府の注文によりカーチス式戰鬪機三十六臺をバッファロー工場で製作したので數日中に第一回分を引渡す事になつたが、右契約額は百萬弗で三ケ月以内に全部引渡完了の豫定である、支那政府は嘗て二十臺の戰鬪機を入手したが一時に斯かる多數の戰鬪機入手は初めての事だ」

昨日から米國全艦隊

シアトルに集る

（シアトル十三日發）米國大艦隊の戰鬪艦以下四十三隻は豫定より一日早く昨日米國太平洋北の門ピューゼット灣に入港シアトルに到着した、從來は今週中にシアトルに勢揃ひし愈「艦隊週間」は月曜日から一週間に亘り行はれる、加奈陀の軍艦バンクーバー號もスキーナ號も今日中にシアトル（入る筈、殊に米國は從來ピューゼット灣に全艦隊を集中して國防の實を行ひ終つてシアトルに全部入港せるものである

海軍大演習に

侍從武官御差遣

畏き邊は八月の海軍特別大演習に侍從武官を御差遣すると本日晩來、山本海軍大臣海軍少將を聯合艦隊と第四艦隊に差遣される

大塚金之助氏

懲役四年を

本日の公判で求刑さる

（東京特電）元南大教授大塚金之助氏に係る治安維持法違犯事件第一回公判は東京地方裁判所で十三日午前開廷、檢事より控訴事實を陳述の後大塚氏は合計千百圓餘を共產黨大塚化の爲めの資金として供出した事實を認め、次で共產黨に近づくに至つた經路に就ては「追つて檢事に行ふ」と述べ午前十時閉廷

日本海軍の補充計畫成る

五億二千萬圓を要す

新空軍費は一億八千万圓

（東京特電、第一報）海軍省は從來の第二次補充計畫は次の通り發表された

（第二報）ロンドン、ワシントン、ジュネーブ、ベルリン、ローマ、パリ、ハーグ、ブリュッセル、ベルン、ストックホルム、ヘルシングフォルス、ウィーン、ブダペスト、ベオグラード、ソフィア、アテネ、ブカレスト、ワルソー、プラハ、ベルグラード、ブエノスアイレス、ハバナ、ダカール、ニューヨーク、ロサンゼルス、サンフランシスコ、シアトル、ホノルル、ケープタウン、ケープ、ポートエリザベス、ダーバン、ヨハネスブルグ

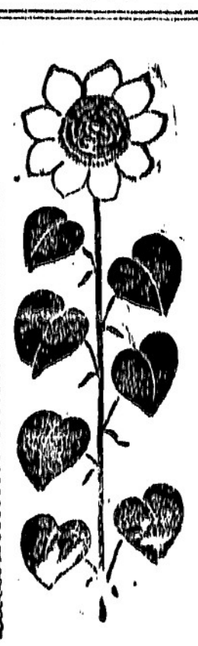

結婚街道 (15)

菊池寛

戀愛の葬送(三)

鐵道工のやうに、ホールを横ぎつて、アッと云ふ間に、ホールを出てしまつた富田に、氣を呑まれたやうに、サリーは、しばら茫然として、ぼう然されてゐたが、にはかに不安になつたらしく、立ち上るど、わわてゝ後を追ふやうにホールを出て行つた。

踊つてゐた須見ルイ子とは、富田がまた、そのあたりに居ることゝのみ、思つてゐた。

須見は、しかし踊りながらも、可なり不安であつた。富田の嫉妬やうに怒りに燃え上つた師を思ひ出すと、このまゝでは、濟まないやうな氣がした。

萬一、ひにでもなつた折の、みぐるしい女の居ないことに氣がついた。急がしくホール内を見廻したが、どこにもゐなかつた。

『踊つたのよ。』

『さうらしいね。』

『到頭わさらめたのよ。敵はないと思つたのよ。懲だわ、これでやう〜せい〜したわ。』

ルイの顔には、勝ちほこつたやうな微笑さへ浮んだ。

『ゆつくり踊りませうね。』

次きのソルッが始まると、ルイ子は眞直ぐに踊り場に出て、子供のやうに手をひろげて、須見に抱かれるのを待つた。

富田が踊つてしまつたのなら、急いで踊ることもないと、須見は思つた。

二人は、つゞけざまに三回ばかり踊つた。二人とも、喉が乾いたので、ホールの片隅の休憩場の卓子へ行つて、ソーダ水を飲むことにした。

二人が、ソーダ水で、わづかに口をうるはしたばかりの時だつた。いつのまに踊つて來たのか、富田と一しよに踊つてゐた女が、急を切らしながら、二人の側に立つて、ゐた。

『あなた方、踊つて下さいませんこと？』

サリーの顔は蒼白で、ひどくぶつきら棒な調子であつた。

須見もルイ子も、怒を解しかねて、ソーダ水のコップを下へ置かうとはしなかつた。

『後生だから、すぐ踊つて下さいませ。』

言葉は、やゝやはらいだが、しかし昂奮した顔は、必死の形相であつた。

『何だつて、そんな事云ふんですの。』

ルイ子は、業腹だつたので、やや険しい聲で云つた。

『富田は、バサンコを取りにパート へ踊つたんですの。それでも貴女がた妹にいらつしやるふつもり？』

『バサンコつて何？』

ルイ子は、その無氣味な言葉の意味を、ぼんやり怪りながらも訊いた。

『お嬢さまは、御存じないでせうピストルの事ですの。』

サリーは、鎧骨の見える胸を、ヒク〜させながら云つた。

◇新作小唄◇

思ひは同じ

妻「ちよつと、起きて頂戴！下に泥棒が入つたらしいわ」

夫はとび起き様、横手をぢん〜どんと字りた。

夫「おい君、何してるんだ？」

妻「金をみつけてるんだ！」

夫「さうか、せつせとみつけてくれ。僕も、も一度、ねどこへ入るが、もし、君みつかつたらすまないけれど、濟をかけてくれないか？」

にくさや不快を思ふと、此處に長居すべきではないと思つたので、ルイ子に

『もう、君も氣が濟んだらうから、これを踊つたら、帰らうか。』

と、さゝやいた。

『もう、三回踊りたいわ。隙分久しぶりなんですもの。』

ルイ子は、急にダンスの興味が湧いて來たらしかつた。

『疲れ味だし、殺風景じやないか。』

『でも、向ふがしつこいのですもの。此位の事しなきや、思ひ切らないのよ。』

そこで、バンドが下つたので、再び踊つて來た。

二人はすぐそこに富田と、そのあつた。

御菓子
もなか其他
バウエル街三五七
鈴木菓子店

月刊雜誌

雜記帳

温かい心の老人と五百錢

新潟縣南魚沼郡大崎村西橋七十七さんといふ老人、細い家計から自分の死後村の子供達に飴を買つてやるつもりで溜へた一錢銅貨五百個を今度同村が經濟更生町村に指定されたので村役場へ寄附した

大工道具一切

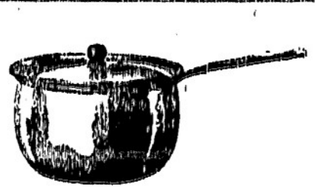

晩市バウエル街三六八
秋山金物店
電話ドグ二三七

事務所 電話ドグラス五五六八
工場 西第四街一六〇八 電話フェア一二〇八
バウエル街二一六
大倉洗濯所

和洋雜貨食料品
東洋商業會社
P.O. Box 46, Port Essington, B.C.
產大橋松次郎

東カドバ街四三八
石原明之助
電話ハイ[illegible]

For eczema and all Skin and Blood Troubles

△エクゼマや病癢皮血液の故障には

△ツルーブラッドは血液を完全に清浄しエクゼマや其他血液の不純より來る諸種皮膚病を治癒します

△バックレースオイントメントを同時に外部より使用すれば効果も亦より迅速に顯はれます

ツルーブラッド オイントメント 一五十仙 弗

最寄りの藥舗で御求め下さい

和洋御菓子
晩市バウエル街二二五
横山菓子店
電話シー六九四一

二十年來日本人諸君の御用を承つて居り充分の經驗と特別の注意を以て御下命に應じます

エスランダス街一二三五
アールベル葬儀社
電話ハイランド一五
Bell Funeral Home

Patterson Boiler Works

視力檢定
眼鏡調製
（スランダス街記念塔前ドミニオン建物内二〇二）
視力專門醫 ノックス・ハンプリー
電話シーモア七六〇三
診察時間 午前九時より午後六時まで

電話シー四五三三
晩香坡市バウエル街三八〇
昭和倶樂部
事務所用 電話ドグラス五五二二

新强力殺虫液
人畜無害
專賣特許
フマキラー
蠅、南京虫、油虫其他害蟲退治
成程よく効くと一度使つた方なら誰方も申されます
晩市ダンレビー街一四三上西旅館内
大下回春堂加奈陀支店
電話ダグラス四七八五アール
發賣本舗 廣島市 大下回春堂本店

日本郵船 C.P.R.
アメリカンライン
日本行船切符
C.P. Express Moneyorder
販賣代理店
横濱正金銀行預金
送金無手數料取扱

米穀雜貨食料品
新西院市
西口商店
電話 電量六一一八八五 自宅九〇九エッキス

▲鶴龜印白味噌 飛切特等 特約一手販賣
晩香坡市バウエル街三三七
蛭崎商店
電話ドグラス九九一

商店主 運送業者 乞注意
輕快で無事 大シリン 車から運搬 順次な二噸ッラック 迄六種の運搬車は總て用途に適し 物運送に個 賴の出來る 無公開の經 濟的ッラック として然 も價格低廉 西ジョージ 街四一八ス トンハウス モーターのショールーム賜會われ

印刷物——は最近破格の廉價で御注文に應してゐる大陸へ!!
上品に御自身の御姓名を印刷した用箋や狀袋は中々に体裁のよいもので御座います
弊社では御趣味や御希望に應じて如何樣にも印刷して値段亦不況時に鑑みまして多少に拘らず本當に御安くして御期待に添ふ積りで居ります
其他名刺、レターヘッド、ステートメント、ビルヘッド、荷札、テケツ、レーベル、商品目錄、サークラー等
何品に限らず大割引値段で御注文に應じます
ドミニオン及ウエスターン セールスブック取次販賣
晩市東カドバ街二二三—二二五
大陸日報社 印刷部
電話 ダグラス 五五參參

肥後特等米 百斤 三、九五 白サトー 十斤 、六九
防長一等米 百斤 三、五五 キング筋 大 一瓩、二一
蓬來米 百斤 三、二五 同 小 二瓩、三〇
日本白味噌 一斤 、一〇 「品質上等保證付お氣に召さぬ時は現金引替に御引取り致します」
晩市製白味噌 一斤 、一〇
市内は電話をお掛け下されば直ぐ配達致します
東スランダス街六四九
米屋商店
電話ハイランド八八九エル
649 Hastings St. E. Vancouver, B.C.
現金で安く買へる店

AMERICAN MAIL LINE AND DOLLAR STEAMSHIP LINES
アメリカンメイル・ダラー汽船會社
日本行 三等 片道 五五弗
船名 クリブランド ジャクリン ゼフアーソン
出帆日 七月十五日 七月廿九日 八月十二日
美府行テケツ無料進呈、美味日本食、各船共日本人料理人給仕があります 美港着地より本船行タキシー及荷物運搬等無料
晩市を出發すれば間に合ひます 出帆日（午前十時半）詳細は左記へ
電話シー九五二八 日本人船客係 高橋保一
バウエル街三九六（ホテルウオールド一〇五番）（不在中はシーモア三七八八）

人間松岡の全貌 森清人著 送料共 一弗十仙
大滿洲國建設錄 駒井德三著 送料共 一弗十仙
一粒の麥 賀川豐彦著 送料共 一弗二十仙
岡辰押切帳 谷孫六著 送料共一弗五十五仙
紅顏美談 佐藤紅綠著 送料共 一弗十仙
S. UCHIDA
内田書籍店
電話シー六七一六
347 Powell Street Vancouver, B.C.

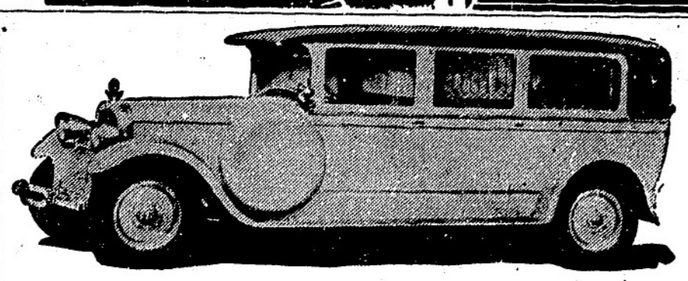

Exclusive Ambulance Service

上等の病院車にて病人の御用命に應じます、附添人は總て老練なる適任者と助手を有してをります
本社は特にアンブランスの御用のみに應じます
セント・ジョン・アムブランス組合
西第十三街五三六
電話フェヤモント八〇

洋服裁縫 クリニング プレス
直し物は特別大勉强にて可仕候
晩市バウエル街三九七
齋藤洋服店
電話シーモア一九三一アール

神力 無双術 擦療治
守屋式 顯熱浸透療法
男女諸病一切
バウエル街三九一第三、四號室
得業士 牛島治療院
電話シーモア五八五一
不在中はドグ四五六三アール

不老回春—最も正しい精性力の補給法
不老の國支那は何を語るか？學理で解かれたニンニク成分
ニンニクで作つたオセロの特効……
オセロはホルモン促進作用隨一の折紙付
强精・胃腸・榮養の三拍奏
オセロ 定價 一、二〇 二、〇〇

革命的新藥の發見
急性慢性〇〇疾にケンゴール
◇九州帝大旭博士—世界に發表
「〇〇病は適當なる銀劑の局所療法によつてその目的を達することを得」
ケンゴールの主成分プラオン銀は製造至難とされし「イヒチオール」銀と殺菌、深達作用に定評ある「コロイド」銀の合成したるもので効力迅速、消炎、殺菌、深達作用に於て他藥の及ばざるものです
急性、慢性、婦人用の三種あります
コロンビアレコード ポリドール
晩市バウエル街三三一
新見商會
電話ダグラス 五五五五

晩市メーン街壹壹貳
電話ダグラス五五五九
ターメー自轉車店
ボーイスカウト諸君オツイシヤルボイスカウトモデルが出た、スカウトのクレスト（緑と赤）付スクンド 其他備品一切付 特價 川九弗五十仙
地方送料無料

快速 横濱へ 神戸へ 長崎へ
何れも太平洋上の巨船です壁の上を走る樣なとは本社船へ乘つて初めて知る事實です
少し位の時化（シケ）では、ビク共致しませんお婦人小供の旅行に特に安全です
出帆 七月十五日・シヤバン 七月廿九日・エシア
帆 八月十二日・カナダ
表 八月廿六日・ルシア
ハポルハ寄港
三等の待遇は特に注意して居ります
船室は各船共最上の場所を選び清潔です 寢臺はスプリング附マットレスです
便 日本食の用意があります
利 各船共日本人が乘組んでをります
少市より同賃金で連絡切符差上ます
今回特に日本人コック二名を乘船致させました、日本人のお客樣には純日本食を差上ます

記錄的快速力

巨船 ジャバン 排水噸三九〇〇〇 總噸數二六〇〇〇
カナダ 排水噸三三〇〇〇 總噸數二二五〇〇
エシア 同 二五二〇〇 同 一六〇〇〇
ロシヤ 同 二五二〇〇 同 一六〇〇〇

詳細は下記へ照會願ひます
加奈陀太平洋汽船會社
SETO MORE
Pacific Passenger Agent
CANADIAN PACIFIC (Ocean Traffic
J. J. FORSTER
Steamship General Passenger Agent
Vancouver, B. C.

新作講談 お江戸裏町

中川雨之助作
荒川芳三郎繪

第五十九回 朝客

糸次は、猪太郎の物語りを、段々聞いてみて驚いた。

その物語りの中へ、俱林之助が現はして來たからである。

糸次は林之助を知つてゐる。別に深い知り合ひといふのではないが、兄金其伴の處で三度出會つて居たことがある、兄金其伴が、いつも林之助の人柄をほめそやして敬愛してゐるので、彼女も又、林之助のことを、年に似合はず、しつかりした人で、決して滅の、悪い癖の少しもない、

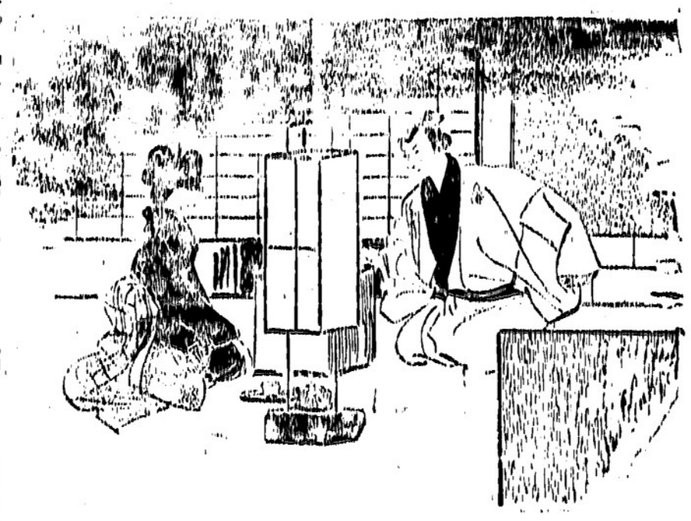

てゐる處へ、弊にも、鶴枝がノシリと戻つて來た。

林之助は、鶴枝を見た刹那、彼でないかと驚いた、そして段々話を聞いてみて、ます〳〵驚いたのであつた。

滅初之助、悪の黒幕荒巻郎、目明し仁藏、其奴等の悪事は潜む其間に、猪太郎の介在してゐるのが裏に一つの不眞實であつた。

再び悪人の陰謀に捲つた少年の心が、その悪人の手先となつて、姉を陥れ出さうとする迄に悪化してしまつたのだらうか……と、そ

「御免なさい」

月日が開いて、漸く嬉めいた女の聲である、林之助は變に思ひながら出て來た。

「あ、糸次殿か……」

糸次の來たもの、林之助には、やはり不眞實の一つであつた。

「なに、懲つた邪でも出來たのではなからうか……？」と、不吉な予感に、先づ胸をうたれた。

座敷へ來ると、挨拶はそこ〳〵にして糸次は切出した。

「林之助さま……あの鶴枝さんは……」といつて、あたりを見廻した。鶴枝の神鬼の手蔵業の悪をみせて、其處の衣桁に掛つてある。

林之助は、なんだか顔のほてるやうな感持がした。

「只今、ちよつと金其伴殿のお宅まで……」

「ぢッ。では無事に戻つて……」

糸次は目をみはつた、猪太郎の話は、まさか出鱈目のやうにも思へなかつたに……と考へた。

「あんたは、昨夜の驚きを御存ぢか……？」

林之助にも糸次の言葉は不眞實であつた。

「ゑ〳〵、知つて居ります」

「どうして……？」

「猪太郎さんに聞きまして……」

「ナニ、猪太郎に……？」

そこで、昨夜の出來事を一ト通り糸次が話しをした。

傾けさまに襲つもの不思議が、林之助の上に襲ひかゝつて來た。

◇

事情は山口藩武士だと信じて敬つてゐた。

その林之助が、女殺大夫の鶴枝と同棲してゐるといふ猪太郎の話が、彼女を、一十驚かした。子供の話しで、男女の仲の關係のことは餘りはつきりと分らないけれども、とにかくそれは、彼女に取つて、初耳であつた。

それは措て置き、猪太郎を連れ戻つた其の翌朝、糸次は猪太郎を家に殘して置いて、只獨り堀の家に林之助を訪ねたのであつた。

猪太郎は「姉さんが心配だから」と、夜つぴて一睡したけれども、其夜中のことで、どう仕やうもなかつた。

林之助の家では、明夜、林之助が、兄金其伴の無念の撃刺を考へ、鶴枝の姿を氣づかつて悩み拔いた。

んなことも考へると、林之助は、悪人でも懲すといふことより、猪太郎を救つてやる方を、寧ろ急がねばならないと思つた。

更に、もう一つの不眞實は、鶴枝を救つて呉れたといふ謎の男であつた。しかし救はれた鶴枝にすらわからないものが、林之助にわかる道理はない。謎は、どこまでも解けない謎であり、不眞實は、どこまでも不眞實であつた。

夜が明けると、鶴枝は、取敢ず昨夜の出來ごとを、金其伴に話して聞かうといふので、花川戸の若旦へ出かけて行つた。

その後へ、糸次が訪ねて來たのである。彼へは初めての彼女。彼つて來た獨特に捉して貰つて、やつとのことで突きとめることが出來た。

藥の調合
公認 パウエル街三九九 電話シー七五〇二
パウエル藥店
ショウを沿岸の共同の藥店
Powell Drug Co.
249 Powell St., Vancouver, B.C.

雜貨食料品
エキスプレス
晩市パウエル街四五三 電話パイ四八九
堀善商店

日本行貨船切符取次仕り候
白人事務所紹介業に通弁
其他代理業一切
パウエル街二四五 電話ドグ五五八八 自宅パイ一三五五エル
濱岸事務所

新吸著劑
アドソルビン =Adsorbin
アドソルビンは消化器疾患に對する吸著療法を行ふ理想的藥劑にして本劑が下痢的疾患に對して偉効あるは云ふに及ばざるも慢性便秘に對しても亦有効なるは一見不思議なる作用にして頗る興味ある事實なり、即ち本劑が腸内容に混じて一定の水分を吸着保持するとき軟便が爲に硬化するは勿論、硬便時に於てもアドソルビンが吸著保持せる水分を放たざるが爲に一程度以上の便硬化を防止するにあり、されば下痢、便秘何れに際しても共に腸内容を適當の硬度に保ち便通を整正すと云へり、又本劑は必要に應じ如何に大量を服用するも副作用なく全く食慾をも減退せず、近來の新藥劑なり
適應症　下痢（急性慢性胃腸炎、腸チフス、腸結核、小兒下痢）便秘、蕁麻疹、鼓腸症、食餌中毒、藥物中毒
寫眞現像、燒付迅速丁寧
誠心誠意
晩香坡市パウエル街二四九
誠心堂
電話シーモア四八八四 249 Powell St. Vancouver.

●高等南京料理
コックは此の道の腕きゝで料理は値段のお口に合ふやう
美味に調理　値段は大々的勉強
晩香坡市パウエル街三八二
新南京樓
電話シーモア七八七五

高等 南京料理
日本人諸君の御來店を歡迎仕候
晩香坡市パウエル街二五二
新北京
電話シー五七七四　同三五一七

男女着類一切
安くて上等の
御移轉は特別勉強
薪石炭販賣
電話ハイランド七六五
名畑運送舍 本宮
住宅電話ハイ六二三九エル
澁谷商店
パウエル街三七四＝三七八 電話ダグ五五二五

パウエル街二四九 電話シー四八八四 自宅ドグ四六七四エキス
石炭販賣
誠心堂内
伊吹運送社

生菓子
カステラ
晩市パウエル街三九二
住よし
電話シー四四七五

助産婦案内
晩市プリンセス街二一五 ユレカルーム三階前一號室
助産婦 高橋喜志子
電話ハイ三四九九エル 不在中はハイ一八八二
パウエル街二〇三
助産婦 田邊よし子
電話ダグラス一六八
パウエル街三一六 ライオンルーム
助産婦 渡邊糸子
電話ダグ四六七二アール

各種ケーキ類
特に日本人向きに調製致します
洋菓子類一切製造
晩市内は多少に拘らず配達します
パウエル街三四二
パウエルベーカリー
布田
電話ダグラス五五三一 自宅マーポール六〇七エル

ゴーア街一三〇
樂々
電話ダグ二七〇六

鋼燒うどん、そば、すし
どんぶり物一切出前致します
パウエル街二五〇
天狗
電話シー三五三八

御手輕御料理
アレキサンダー街三六二
電話ダグラス七二三
吉野

パウエル街三二九
千鳥
電話ドグ五五七八
嶺田玉子

パウエル街三三三
鈴蘭
鈴子
電話ダグラス五五一五

御めし 丼物一切
毎朝七時開店
晩市パウエル街二四三
安値 御めし 目さまし
電話シー五八二四

パウエル街二四四
小澤靴店
電話シー一二二〇

鳥類卵
種々御注文に應じます
晩市ゴーア街二一六
豆腐類
宮崎豆腐店
電話ドグラス四六七三エル

ミシヨンヘネーー
晩香坡市間定期
客自動車
晩市發 午前十時半 午後二時 五時 七時半
ミション發 午前八時 十一時 十分
午後一時 廿分 五時
週末特別乘車賃往復一弗九十五仙

Mission--Haney--Vancouver Stage
晩市アポッツ街四四五ローダス ホテル内 電話シーモア四九七〇
ミッション電話一三七

紙類及文房具卸商
晩市ホーマー街九九六
電話ツリニチー二五三一
COLUMBIA PAPER CO. LTD.

●魚類
●肉類
●青物類
●カマボコ
●和洋食料品
パウエル街二六二
茶木魚店
電話ドグラス五五四二

諸種製材
御入用の節は日本人販賣人山崎又は塚に御面談下さい
新西院
モハーク製材所
Mohawk Lumber Co.
New Westminster, B.C.

和洋雜貨食料品
漁船用具類一切
ネートエレントン郵便三一
岸本商店
P.O. Box 31, Port Essington, B.C.

新荷御案内
お好みの味覺に添ふ
△島原の樂久京漬　一斤　二十仙
△小田原名產の干梅漬　一斤　廿五仙
赤梅漬　同　二十仙
△本場の紅生姜　一斤　二十仙
◇日本南瓜　三斤　廿五仙
◇日本サツマ芋　六斤　廿五仙
良質安價の
香村商店
パウエル街二六九 電話ドグラス九二一

輕快な春のお支度は
常に大勉强中の弊店で
パウエル街三二九 電話ドグ一七四七
宮崎商店

御移轉又は御歸國の際は是非更生の前川へ
時節柄大々勉强
日本行各船切符取次
晩市パウエル街三四四
優良石炭
前川運送舍
電話シーモア七六六四

男女子供靴一切
パウエル街三三八 電話シー八六一九
加藤靴店
住宅 東カドバ街七九一　ハイ九二七エッキス

皆樣御待兼のビクターレコードが參りました
藤山一郎入社第一回作品……目下人氣の焦點
流行唄　僕の青春　藤山一郎
同　柳のかげで　小林千代子
同　赤い花さくら小夜曲　藤山一郎　小林千代子
同　淺草の唄　藤山一郎
同　都やり　市丸
獨唱　亞細亞行進曲　藤原義江
同　討匪行
同　鶯のうた　關屋敏子
同　さんさ時雨
同　濱千鳥　荻野綾子
同　かもめ

ラジオ、蓄音機、レコードは斷然ビクター時代！
HIS MASTER'S VOICE
ビクター會社日本人間唯一特約店
パウエル街三〇一　電話ダグラス五五
クスリ　化粧品
大正堂
みかご運送店……晩坡坡、ステブストン間 電話ステブストン二

海底に埋まる油罐
百餘個引揚ぐ
要港部港務部も擢海作業
老虎尾半島の獵奇譚

船渠擢海作業の成果に極められた奉天ペンキとボイル油は昨日から本格的に引上げ作業を行つた結果

續々 と引揚げられ既に百餘個の多數に上つて來てかくれたる油罐のほとんどは益深められて來たしかも現れたものは既報のボイル油、白ペンキの外バッキングリンに仕上げて來てゐる、これに關し旅順警察の係りは語る

發見 ほんとうに妙ですね、未だ沈めたものといふ者、落し主なんといふ人は屆出がありませんが佐々木の方の引揚は大部出たさうでなほ未だあるらしいです、何れ佐々木からも

正式 に拾屆があるものと思ひますが、その上で規定通り場で一ケ年保管し爾後その落し主や沈め主が出ない場合は當然佐々木が拾物として與へられることゝなるでせう

なほ昨今の引揚具合は何れも海底深く泥中に埋沒されてあるので水中に潜り作業を行ひ逐次引揚げられつつある

つつにつとめた、その際一個も引揚げられなかつた、伊藤組の佐々木吉民は固き信念の下に之を見捨てず敗日前から盛んに本格的作業を續けた、その勞が報いられ昨日にも前記のペンキ、ボイル油グリンやバッキング等が引揚げられたのである、六月十日は天候不順で作業がいくので延んれてゐる

散髮から撥刺りまで
皆僕らの手で
利益金を在滿兵にも贈つた
岡山の小學生散髮屋

本年の散髮はもとより十銭、營業時間は放課後一時から生徒のひげ剃りまで上級生が一手に引受けあとで

入浴 まで出來るといつたれ珍らしくも風ふく女學校の散髮屋がある——岡山縣上道郡光政小學校では近隣の人びとの不要