大陸日報
TAIRIKU NIPPO
(THE CONTINENTAL DAILY NEWS)
PUBLISHED BY,
TAIRIKU NIPPO SHA Ltd.
213 & 215 CORDOVA ST. E.
VANCOUVER, B. C.
發行所 大陸日報社 社長 山崎嘉
晚香坡市東ガード八街二一五
電話ダグラス五五三三
定價 郵送 壹ヶ月 七拾五仙 六ヶ月 四弗貳拾五仙 壹ヶ年 八弗貳拾五仙

ドーグラス特別勉強で致します
紙はり（壁紙）東カドバ街二六一 消防員筋向
（バーハンガー）小林
電話ダグラス四六六九アール

◇時事評論◇

搖がぬ米國の景氣（三）

◇商工業の基調◇

生産の旺盛に伴ひ輸入業部門の活況を呈してゐる、アメリカ國勢局發表によると、六月中のアメリカ鉱物採掘業は六十九萬六千俵で未曾有の多額を示し、昨年八月から本年六月迄の十一ヶ月間累計は五億五十三萬六千俵（既に一九三〇—三一年度及一九三一—三二年度各一ヶ年の消費高を凌駕するに至つた）又紡織六月中の生産額は一九三三乃至三七年の平均生産率に對し一二六パーセントといふ記録的の高率を示し七月に入つては更に増大して十五日までの生産率は一二八になつたといふ、ゴムの消費高も六月には五萬一千三百トンでこれも未曾有の多額、一月から六月までの消費累計は約十八萬二千三百トンとなり昨年同期の十七萬八千トンに比し約四千トンの増加である、生糸はどうか、聞くところによるとアメリカ絹業協會發表の統計では、本年六月中の消費額は五萬三千六百二十七俵で日本糸は四萬六千四百十俵、何れも本年に入つてからの多額を示し昨年十月頃の數量には及ばないが昨年六月に較べると總額に於て一萬六千俵、日本糸に於て一萬俵の増加となつてゐる。

◇

前年度の景況に連れて貨物の輸送が著しく多くなるのは當然である。本年七月十五日を以て終る一週間の鐵道運輸貨車數は六十四萬八千車となり昨年同期の五十萬四千車に比し十四萬四千車の増加を示し昨年十月中旬における一週間貨車の多量となつた。

◇

以上の外アメリカ景氣の改善を語るものには、新聞本務行額の増加、破産者數の減少等の材料がある。コムマーシャル・エンド・フィナンシャル・クロニクル誌の調査によれば、六月中のアメリカの新聞業務行高は五月中の五千九百六十四萬四千ドルから一億二千三百三十四萬三千ドルに激増して十四萬三

今頃が出没の季節

滿洲馬賊物語

勝てば官軍負ければ馬賊

X Y Z

滿洲の馬賊か？馬賊の滿洲か？鬼に角滿洲には馬賊が到る處に出沒してゐる。殊にアカシヤの花が咲いて、その むせる様な薫りが行人の氣分を春らしく朗かに浮立たせる初夏頃から、續いて萬里の曠野に高粱がすくすくと伸び始め、果ては人馬の丈を沒する六、七、八月の頃にかけて、名物「滿洲馬賊の活動」となる。滿洲よりの便りによると、吉林沿線は勿論松花江流域地方にも出沒して、盛んに荒し廻つてゐるとの事であるから、今後益々馬賊を極めるであらうことは、想像に難くない。

◇

一体滿洲は勿論、支那といふ處は、昔から馬賊が棲息した土地である。理由は種々あらうが、現年の内亂、騒亂、軍閥政治者の苛斂誅求により、農民の增大、洪水、凶作等の天災による貧民の塗炭の苦、かうした社會狀態や社會施設の缺陷から、刈つても むしつても無盡蔵の如く根強く跳梁を極めてゐるものである。だから「馬賊の滅ぶ横行の多寡は支那混亂のバロメーターである」と極言されるのも諒解される譯であらう。

◇

然し乍ら一概に馬賊といつても千差萬別であつて、義勇軍なぞと稱する政治的色彩をもつてゐるものもあれば、大刀會、紅槍會なぞ、宗教的色彩をもつて、一定の地域に根居し、附近のみで活動してゐるものもある。また松花江流域なぞに巣食ひ、航行する船舶を襲つて人質をとつたり、財物を强奪したりする河賊もいふべきものがある。さうかと思ふと、良民が生活難から、集團を作つて他の部落を襲撃するなぞといふ土匪もある。

◇

かうした千差萬別の數多くの馬賊の中でも、滿洲馬賊は在來その性質が猛烈、剛毅、神速を極めたもので、殺戮、掠奪、放火、強姦、拉致、人質、身代金要求、暴行、脅迫、威嚇、恐喝、ありとあらゆる惡事を敢行して、一度目を付けられた獲物は、わが身を犠牲にしても、必ず目的を達する迄は、どこまでも執拗に追ひ廻す。

◇

滿洲馬賊の中、漢民族は「北狹」と呼ぶが、滿洲では「司匪」または「馬賊」といふ。一般には また「赤鬚子（ホンホウズ）」と呼んでゐる。赤い鬚の意味である。清朝末期の頃である。北滿侵略を企圖し、あつたロシア軍隊が、北滿一帯に亘つて掠奪、暴行の限りをつくしたことからロシア人を憎んで、赤鬚子！と呼んだといふ說もあるが、これは明瞭ひらしい。即ち滿洲には今でもだが、奥地に入ると一ヶ村月に出る様な大部落は殆んどない。また部落の數も極い。そこで十里、二十里と離れてゐても、お互に何處の何兵衛さんといふ様に顔見知りが多く、馬賊となつて、ある部落を襲撃するのに、顔に墨を塗つたり、髭を赤く染めたりして、殊更獨猛な襲撃して出ける處から來たものであるともいはれてゐる。

◇

滿洲馬賊前までは馬賊の數も多かつたが、昨年から今年にかけてわが關東軍の大々的討伐によつて、馬賊の大刀會、紅槍會等の土匪團は徹底的に壓滅された結果、今日では小集團の馬賊のみとなつたが、なほ數萬に上るといはれてゐる。馬賊前は田舍方面には共産馬賊の横行甚だしく、善良な朝鮮人民家を襲撃して手古ずらしたものである。また松花江流域も土匪の活躍地方で、來滿人バーマー氏紳士の大亂闘を襲撃し、バーマー氏は殺された上三千人の使用人を農耕から放逐し、たゞ一人夏季休暇でバーマー氏の許へ遊びに來てゐた北京ロックフェラー病院のホワード博士まで人質に浚はれて重大な國際問題を惹起した事件があつた。

◇

また黑龍江省といふ處は省の東部から東北部にかけて森林地帶をなし、且交通の不便な處から、こゝを中心に無數の徒が何時とはなしに集團をなして、阿片栽培をする傍、土匪を商賣にしてゐるもので、更に女都合を拵へ東支鐵道から武器彈薬を去留に手に入れることが出來る關係から、こゝの土匪は可なり勢力があつた。馬占山なぞもそのお膝で、文字一字讀めなくとも、あれまでに有名となつたのも故あるかなといはれる。

◇

頭目は殆んど男であるが、時には女頭目があたりする。ハルビン吉林との中間にある五常附近にあた馬賊の頭目は、一枝花といふ女頭目であつた。彼女は元良家の娘であつたが、その性質が奸悪なる政者の爲めに無實の罪に落され たのを憤慨して官憲に反抗し、土匪の群に投じて復讐を誓ひ、終には二千人からの部下を持つまでに出世して、附近村落を荒し廻り官憲を手古ずらすこと再三でなかつたが、彈薬を仕入れる爲め良家の子女を襲つて町へ出た處を捕へられ、銃彈の洗禮を受け華やかな一生を散らしたと傳へられてゐる。

御自身で御巻きになる方には
本當に良いシガレット煙草です
金色バーヂニア産細刻み
シャンテクラーシガレット巻紙又はチューブは特に御滿足を得られます
ウイルス細刻にはシャンテクラーシガレット紙を御便用なさいませ

先づ健康
先づハブ茶
小罐 四十仙
大罐 七十五仙
ハブ茶に依り
盛夏も
お健やかに
晩市パウエル街三六九
良品廉賣の
前川商店
電話ダグラス九八一

NEW Ovenized COKE
HAYAMI WOOD & COAL
PHONE SEY. 4121
ニューオブンナイズドコークスは
火力强大で
直ぐ强烈な
熱を起し
平均せる熱を
保ちます
煤も煙もなく
灰も少量です
然も價格低廉で不滿足の時は代價返却の保證付です
パウエル街二一三
速水薪炭商會
電話シーモア四二二一

かまぼこ
製造販賣
パウエル街六四四
前川魚肉店
電話ダグ三八六三八七
同
住宅ドグ四七八七アール

パウエル街二一六
大倉洗濯所
事務所 電話ドグラス五五六八
工場 西第四街一六〇一
電話フェア一一〇二

和洋雜貨食料品
東洋商業會社
P.O. Box 46, Port Essington, B.C.
主任 大橋松次郎

東カドバ街四三八
醫士 石原明之助
電話ハイ壹壹壹

東カドバ街四一二
マサーヂ並に電氣治療
鈴木開作
電話ハイ五六三二

二十年來日本人諸君の御用を承つて居り充分の經驗と特別の注意を以て御下命に應じます
東ヘスティングス街一二三五
エアールスベル葬儀社
電話ハイランド一五
Bell Funeral Home

CHOP SUEY
ASAHI
TRINITY 1723
大衆的な御料理
出前送迎丁寧
大宴會歓迎
朝日 チャプスイ
晩市パウエル街三五八
電話ツリニティー一七二三

荷物運搬は凡て確實
税切
勉强で好評な
忠
運送社へ
電話ハイ一五六六
パウエル街九六三

八月廿五日より一週間日延べ
先週大好評を博した
魔術界の巨人 レーモンド
の舞臺實演は大好評を博し更に一週間日延べして「エヂプトの奇蹟」を實演！
觀衆もツッとする人間の胴體を眞二つに切る魔術等！
映畫『戀に賭けるな』
ルイス・エーアース主演の戀愛篇
其他ボビー・ジョンスのゴルフ映畫、ビーコン時事ニュース
コメデーカッーン等々
今回に限り午前十一時より六時迄廿五仙
午後六時以後卅五仙均一 小供は何時でも十仙
▲注意—十七日木曜から同伴婦人無料は中止いたします
西ヘスティングス街 キャロル街近く
ビーコン劇場

S. UCHIDA
人間松岡の全貌 森清人著 送料共 一弗十仙
大滿洲國建設錄 駒井德三著 送料共 一弗十仙
一粒の麥 賀川豐彦著 送料共 一弗二十仙
岡辰押切帳 谷孫六著 送料共 一弗五十五仙
紅顔美談 佐藤紅緑著 送料共 一弗十仙
内田書籍店
電話シー六七一六
547 Powell Street
Vancouver, B. C.

N.Y.K.
1404 - 4th Ave., Seattle. Wn.
郵船案内
（船名） （入港） （出帆）
平安丸 九月九日
氷川丸 九月十八日 九月三十日
日枝丸 十月二日 十月十四日
横濱迄參等和食 六十弗
（當日正午出帆）
船は國土の延長です
母國の船—貴様の船—を御愛用下さい
近代的なる諸般の設備、優秀なる航海技術並に親切なる奉仕を誇る當社船を御利用下さい
日本郵船會社シアトル支店
代理店 晩市 B. W. Greer & Son Ltd.
市外 Great Northern Railway

内外食料品
晩香坂市パウエル街一二〇〇
岩本商店
電話ハイランド三六九八

金物類は一切大勉强
にて御用命に應じます何卒お引立を願ひます
ビーシー金物店
晩香坂市メイン街二〇八
電話ダグラス五五三六

安くて良い品物は何でも賣る『ユニオン』
ホーキ
プリサウズ粉石鹼 一號 七十仙
驢ピーナツ 二號 六十五仙
レモンバーダ 三號 五十五仙
半 瓶 四號 四十五仙
同 三斤 二十七仙
同 一斤 十五仙
同 二十五仙
薄利多賣 晩市パウエル街四六九
顧客本位 ユニオン魚店
電話ハイランド三三五二三三六

醫士 林弼臣 廣告
專門 挫骨、打撲傷、斬傷、腫物、筋痛、るいれき、瘻漏、火傷、脱腸、血便、殊に打撲傷節の痛み等は如何なる重症と雖根治し猶接骨の技術に就ては既に日本人各位御熟知の事に候
東ベンダー街九二一 電話シーモア三六二七

息巖（生後一年四ヶ月）儀去る五月上旬頃より左耳後に小供に珍らしい大きい腫物が出來治癒に困難してゐましたが廣濟堂林弼臣博士の優秀な手術の結果、僅々三週間で全治致しましたので喜びの餘り紙上を以て同士に深く感謝いたします
メーン街一八〇一 近藤庄平

今回ステヴストン日本人各位の御便宜と御經濟を考へまして接骨、挫骨、筋違其他一般外科治療御希望の方は秋本金物店迄御申込下されば何時にても同店まで旅費無料にて出張し晩市と同様の費用にて治療に應じますから同店まで御申込下さい
醫士 林弼臣

婦人家庭

マブタの米國婦人——一生涯の感激

——人の情けに泣かされた話——

安部磯雄

不圖した事から恩をうけて、自分の一生涯の感激となつた人の事を忘れしよう。自分がアメリカに遊學したのは、明治二十四年で、二十八年には歸つて來た。所で初めの目的は宗教問題と社會問題とつたにアメリカでは研究が保守的で滿足出來ない。どうしてもドイツに行つて勉強したいのだが、之は當時の自分には大變な冒險であつた。併し、自分は學校の成績もよかつたし、教師の仕事をうけてゐるといふことにも自信があつたので、どこに角相談してみようと思つて、卒業の二、三ケ月前に、校長に自分の意志を傳へた。

◇

當時の日本では、宗教に限らずすべてがドイツ流で、將來宗教運動をやるにもドイツ思想を知つておく事が基非必要であると考へられた。で、この事を話すと、校長も自分の意見に贊成で、自分の立場に同情をよせて頂いた。それに丁度幸ひなことには、その校長はアメリカに歸化してゐられたが、元來ドイツの人だつたといふ事である。それで自分のドイツ行きにも同情して下さつて、何かいゝ方法を考へるからしばらく待て、とのことである。

◇

それから二週間程してからだとある老夫人で、相當の資産家なのであるが。」といふことに、自分はまず〳〵感激を覺えた。

◇

それ以後自分はその老夫人に一度も心目にかゝつた事もなく、——卒業の時、演說した事があるから、先方では自分の顏を御存じかも知れないが、——全云つたわけで、今日まで心名前も聞いてゐない。とにかくかうして、顏も名も知らない人の援助でドイツ行きが實現し、おかげで問題も解決することが出來た。學校はベルリン大學へ通つたが、問題の解決は學校へ行つたゝめよりも、むしろ讀書のおかげである。ドイツで良い書物を得て、それを專心熟讀したすえ、やつと、かねて疑問にしてゐた事を解き得たわけだ。

（次號に續く）

◉ゲーリッグの新レコード

紐育ヤンキーの名二塁手ルー・ゲーリッグは去る十日を以て連續盜塁のレコードを破つた、同人は一九二五年五月五日ヤンキース軍に加入してから今日迄一回のゲームにも缺かさず出場し、パレット・スコットが作つたレコードを見事打ち破つたのであつた

の研究であつたのだが、それにはアメリカで勉強しても更にドイツ迄行かねばならうしても解決出來ない問題が生じた。殊に宗教問題の研究は、アメリカの研究は一體に保守的なので、獨逸でやらなければ駄目であつた。

◇

だが、自分には充分の學費がない。アメリカでは宗教學校へ行つたが、それ以外に方法がなかつた。何故といつて、之は、丁度日本の師範學校と同樣で、月額九、貳拾の費用も一切支給してくれるので旅費さへ出來れば後は要らなかつたわけだ。それに日曜毎にいろいろの仕事をしたり、後には講演に頼まれて報酬が入つたりしたので、小使には不自由しなかつた。

◇

この學校には前後三年あつて、二年に卒業したが、その以前から自分に問題となつてゐたのはドイツへ渡る事であつた。前にもこの卒業生の例會を七月廿二日夜峰月氏宅にて開く、八、九、十、三ケ月は農繁期に付休會し次回より幹事は廻りとする樣決定す先づ課題の成績發表後簡單にて苦吟二時間各選者の選を終へて後賞品を贈られ峰月氏夫人の御心盡しの茶菓を頂き乍ら俳談淺談に時を移し歸途に就いたのが午前一時であつた

青葉會句稿（一）

オカナガン・センターより

課題　白靴　五選　高點順　珍太

青葉會の例會を七月廿二日夜峰月氏宅にて開く、八、九、十、三ケ月は農繁期に付休會し次回より幹事は廻りとする樣決定す先づ課題の成績發表後簡單にて苦吟二時間各選者の選を終へて後賞品を贈られ峰月氏夫人の御心盡しの茶菓を頂き乍ら俳談淺談に時を移し歸途に就いたのが午前一時であつた

白靴や里に稀なるモダーン振　峰月
スタートを切る凛々しさや靴白き　孤舟
日和よき町の人出や靴白き　秋月
木の白靴並ぶ芝の上　楽子
白靴に虫のしぶきやナイヤガラ　冬園坊
白靴や殊更目立つ主人顏　孤舟
白靴の草踏みにじるゴルフ哉　珍太
銀ぶらや電燈に浮く靴白き　春雨
老て未だ白靴欲しき若さ哉　洞貝
白靴やジャズに更行くカフエの灯　北斗
白靴に礫傳ひ行く濤の花　楽子
白靴やゴルフリンクに今朝の晴　清湖
白靴の子や泣き歸る俄雨　峰月
白靴や慳く行交ふ夕の町　竹嵐
學校のテニス試合や靴白き　あやめ
白靴の飛交ふテニスコート哉　竹嵐
園遊會白靴染みぬ草の色　春雨
白靴の後姿や母心　秋月
白靴の目の暮るゝ頃歸りけり　珍太
白靴や床踏み鳴らす觀覽席　あやめ
白靴の氣遣ひ行くや埃道　北斗
白靴の綾織るテニスコート哉　○女
白靴の腕組んで行く散歩哉　
新調の白靴嬉し子のはしやぎ

訪日滿洲女子ボスツーア使節一行三十餘名は八月四日午前九時半牛込若松町の陸軍傷病兵院を訪れ病床に兵士の慰問をなし花束を贈り親しく慰問した少女達の手から花束を受取る一行の中の一——寫眞

YOU HAVE TO SEE IT TO BELIEVE IT

Most folks won't believe that they can get a fully-guaranteed Goodyear Tire, made with Supertwist Cords, for as little as $6.50.
But it's a fact!
And what a tire it is!
Come in and see your size.
Seeing is believing.

實地を見なければ
信ずる事が出來ないかも知れません
グッドイヤーの全的保證付
シュパーツイストコードのタイヤーが
僅か六弗五十仙から
購められるといふ事は
然しわれが事實です
御來店の上御實見下さい

グリシング、オイリングは親切丁寧
大勉强　ストアレージカーは月五弗　修繕は完全にして

晩市ゴーア街アレキサンダー街角
日本オート
電話ダグラス二八九九

一ケ年保證付　バタリー　特價　六　弗
尙はバタリーチャーヂは七十五仙宛で致します

ゼネレーター特價提供　ボート用として最も完全なもの　特價　五弗

薪炭
マーリン
薪炭會社
電話ハイ五六〇五
住宅ハイ一一四八エル

和洋雜貨食料品卸小賣
晩市バウエル街七六七
近江屋商店
電話ハイ一一三六

和洋雜貨食料品
漁船金具一切
ポートエシントン郵二七
龜田商店
P. O. Box 27
Port Essington, B. C.

炭薪
POWELL WOOD
ドンライハ 3927
555 Powell Street
バウエル街一三五五

上等薪炭
電話ハイ三九二七
夜間ハイ一四四四アール

TYEE WOOD & COAL LTD
電話ハイ一三八三
夜間ハイランド六一六
バウエル街二九七
タイー薪炭商會

暑い体育ダンスの講習

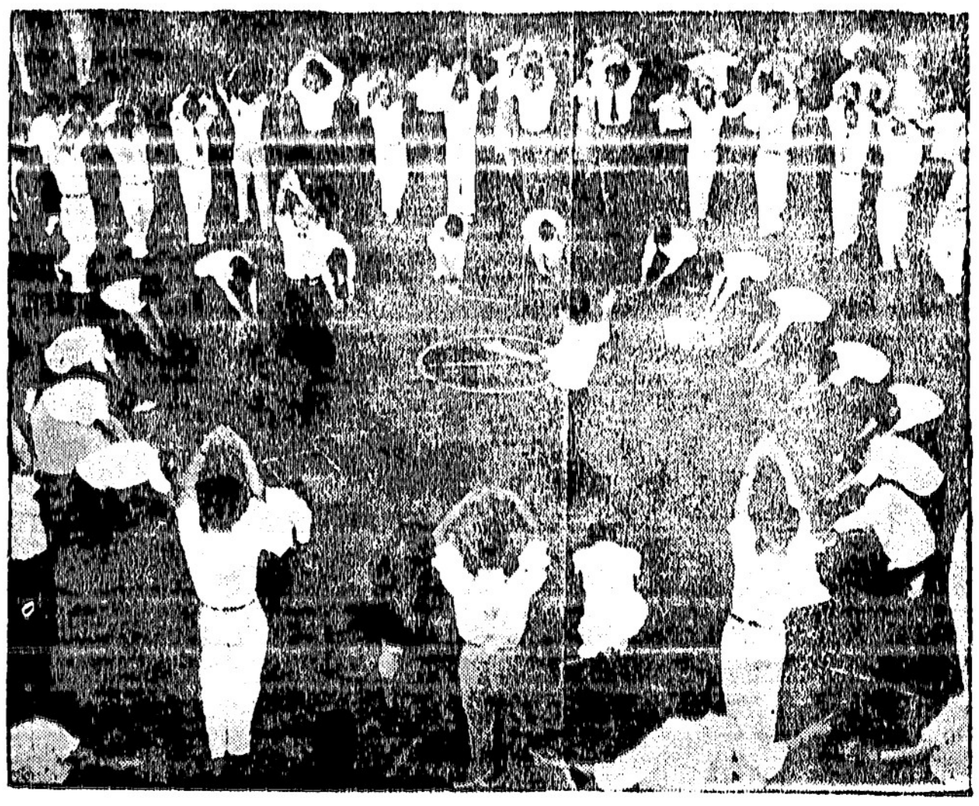

ピアノのメロディーに合せてダンスの講習を行つて居る――タンゴやトロットのソシアル・ダンスではない、体育ダンスだ！

安賃銀がのさばる
ビーシー州の勞働界
不都合極まる雇主等に對し
州勞働省が痛烈なる警告を發す

ビー・シー州の勞働界は銀が餘りに安過ぎるため、勞働者の生活程度が非常に低下し、憐れむべき狀態にあるとて一昨十廿日ビクトリアの勞働省はその勞働年報に於つて各種事業界の雇主達に對して非常な警告を發した、同省はアダム・ベル次官が書いたものであるが「一週間の勞働十九弗以下のものが實に二萬四百三十一名もある、しかも勞働時間は平均に見て延長されてゐる」――と云つてゐる――

銀行は次の如くである

「當州都市に於て業者がたかつてゐるため雇主は以前に押して自分等の勝手な條件の下に人を使へる狀態にあり、或る一部の實業家は、使用人をキャンプに住ませ、支拂賃銀ゲ仕度にならぬやうな不合理な式料乃至食費を取り上げてゐる、而して生活費が上つてゐるから云ふ理由で賃銀を引下てゐるに於てをやである、何よりも先ず勞働者の購買力を增進させる必要があるに拘らず現在の狀態は、決して購買力を助けやうとするものでなく、從つて自然の生産過剰に陷つてゐる、要は品物を作り過ぎる事でなく、品物を下シノ〜買ふやうに勞働者の賃銀を好くしてやることである」――なほ曰く、

「現下の改善期に何等かの積極方法の實を擧げぬ限ては現在の當州の賃銀狀態はどうなつてゐるか、銀行は次の警告を揚げてゐる、而して生活費が上つてゐるから、最早政力と云ふものはよく統制すれば非常な人類への恩恵を齎すものだが、今のやうなやり方を續けると云ふ事は現代人の智力に大汚點を殘すものである、惡意ある雇主を無くするやうに産業安定に進むのが全生産業者の目標であらねばならぬ、勞働は商品ではなくなつてゐる、そして

或る雇主の不都合
指摘さる

ぬるから云ふ理由で賃銀を引下てゐるに於てをやである、何よりも先ず勞働者の購買力を增進させる必要があるに拘らず現在の狀態は、決して購買力を助けやうとするものでなく、從つて自然の生産過剰に陷つてゐる、要は品物を作り過ぎる事でなく、品物を下シノ〜買ふやうに勞働者の賃銀を好くしてやることである」――なほ曰く、

「現下の改善期に何等かの積極方法の實を擧げぬ限ては現在の當州の賃銀狀態はどうなつてゐるか、銀行は次の警告を揚げてゐる、而して生活費が上つてゐるから、最早政力と云ふものはよく統制すれば非常な人類への恩恵を齎すものだが、今のやうなやり方を續けると云ふ事は現代人の智力に大汚點を殘すものである、惡意ある雇主を無くするやうに産業安定に進むのが全生産業者の目標であらねばならぬ、勞働は商品ではなくなつてゐる、そして

正當なる勞働組合は
過去三年間に勞資協調の最善方法を見出す爲め資本家側と協力し得る意志を茲に表示して來てゐる

◇

働き時間は殖え
給料は下がる
一年間に二割五分減
日本人就働者二五九七人

（一）政府の限られた調査範圍では日本人勞働者で一週給料十九弗以下のもの昨年は二萬四百三十一名にして是を例に比較すると

一九三一年	一六、一六四人	二、五九七
一九三〇年	七、二五三	一、七三五
一九二九年	五、五九二	一、五一七
一九二八年	四、三九一	一、四八八

で今年が一番多いと云ふ事になりその中でも三千四百六十四人は一週十二弗以下の給料である

（二）一週十九弗以下の二萬四百三十一人の中

（イ）一週十八弗九十九仙から十八弗迄のもの　二五七四人
（ロ）十七弗九十九仙から十七弗までのもの　二三一八人
（ハ）十六弗九十九仙から十六弗までのもの　二七五四人
（ニ）十五弗九十九仙から十五弗までのもの　三一五九人
（ホ）十四弗九十九仙から十四弗までのもの　二二〇四人
（ヘ）十三弗九十九仙から十三弗までのもの　一八〇九人
（ト）十二弗九十九仙から十二弗までのもの　二一四五人

なお報告によると昨年は衣服仕立職人を除いた外の職業は何もかも給料が下つてゐる、即ち勞働者の一週平均の賃銀は

昨年	二十三弗六十二仙
一昨年	二十六弗、十七仙
一九三〇年	二十六弗六十四仙
一九二九年	二十八弗六十四仙
一九二八年	二十九弗、二十仙

即ち歐洲大戰終結後に於て昨年が最も安かつた事になる、ビー・シー州の一年中の賃銀總額から見ると一年間に實に二割五分も減つて居る

昨年	一億二百九十五萬弗
一昨年	一億三千百九十四萬弗
一九二九年（好景氣時代）	一億四千五百十二萬弗

即ち昨年より三千萬弗も少なく、四年前よりは四千萬弗も少い

◇

勞働時間は却て增加してゐる、一週間の平均就働時間は

昨年	四十七時間六九
一昨年	四十七時間三七
二九年	四十八時間二五

猶は婦人最低賃銀法違犯で雇主から徵收した科料は二千八百四十弗であつた

各國勞働者
ビー・シー州産業界に就働してゐる勞働者は州政府調査報告によるもの――

英國人	二八、一九六人
加奈陀生れ	二一、一四八
北歐人	五、二四〇
支那人	三、二七〇
日本人	二、五九七
伊太利人	一、七三五
中歐人	一、五一七
米國人	一、四八八

關東一帶を中心に
日本の大旱
旱害水田二十三万町歩
政府は五百万圓投げ出か

（本日着、東京特電）千葉、茨城、林省で調査中であつたが豫想外に縣を中心とせる關東一圓外全國二十數府縣に亘る旱魃被害程度は農歩、大正十三年被害面積は二十三萬町歩を遙に凌駕す、被害程度別は左の如し

植付不能	二二〇八町歩
收穫皆無	二八三一町歩
收穫二四九七六町歩	七割以上減
五割以上七割未滿減收	四五一二一町歩
五割未滿減收	一四二九九六町歩
合計	二三八〇三三町歩

即ち五分作以下の被害は九萬五千町歩に達してゐる、府縣別では千葉縣三六八四一、宮城縣二三六八一、茨城縣二一九四三の順序である、之に對し農林省では

（一）政府米の貸下げ

（二）諸水利事業の起業像備金支出、低利資金各二百五十萬圓

事業費總額五百萬圓の應急對策確立し、大藏省に交渉中だが之を機會に應急施設だけでなく根本的の對策を講ずる事となつた

海軍公判で問題の
古賀中尉手記
牧野内大臣を殺さない事に對する非難に刺戟

（本日着、横須賀特電）五・一五事件の海軍側公判は本二十八日午前九時五分開廷、古賀中尉等十名の被告に對する實調べを以て全部終了を告げ、愈證據調べに入つたが三上中尉は冒頭補足陳述を要求し「井上日昭は事件の首魁でもなければ又指導者でもない、主從關係もない全被告で首魁である他人に引きづられる樣な追從者は革新運動に參加する丈けの資格がない」と述べ次で古賀中尉が公判第三日目に於て述べた心境は「古賀の弱い人間の半面を表現したもので全被告の眞意ではない」と述べ「我等は國家を思ふが故に過去三年間疑惑に包まれて來た、ロンドン會議の眞相を明かにし、將來斯かる失敗を繰返す事のなき樣百年の計を樹てる爲め或程度までの

犧牲は
忍び、我々の念願する精神を御酌み下さる樣切望する、ロンドン條約はまだ暗澹たる疑惑に包まれて清算されない、醜惡な歷史である」と述べ次で古賀中尉の手記が問題となるや古賀中尉「之れを書いた動機は計畫の餌饌、牧野内府を殺らなかつた事に對する非難に刺戟されたものであるが大角海相が議會で諦み上げ芝居がかつた事をしたと聞いて憤慨し、且つ自分は其後考へた末何が何やら判らなくなつたので木端微塵に破つてしまつた」と語り黑岩、山岸等も發言を要求しロンドン條約の失敗を述べ、一九三五年の國防危險線に言及し、海軍部内尚公判は午後も引續き行はれた

「手のひら」より灸以上の靈熱を
放射して不思議に難病をなほす
古今無比の
靈熱浸透療法
神經痛、喘息、肋膜、リユウマチス、腎臟、婦人病、胃腸、結膜、肩コリ、ルイレキ、皮膚病、ボーコーカタル、胃癌、子〇癌、癲癇、ヒステリー、脊髓、中風

右施術を左記の場所にて開始し一般患者の治療に應じますから難病に苦しまれる方は一度靈約を試みられん事を願ひます

靈熱浸透療法發祖　守尾先生直傳
靈熱浸透療法所
得業士　吉田嘉市
晩市メーン街二二七（電話シーモア五六三）

日本行汽船切符直接販賣所
日本郵船、シービーアール、アメリカンライン
▲再渡航證明、移民官手續、妻子及使用人呼寄手續
▲出生、死亡、婚姻等届書、加奈陀政府出生届手續
▲締化證にて當國旅券下附及妻子同伴手續、其他一般代理
晩香坡市バウエル街二三五
日本郵船會社
晩香坡船客係
中山義一事務所
電話ドグ三九四　住宅パイ三二〇七アール

保險
火災、生命、自動車、盜難、窓硝子
海上等の保險に關する一切の事務を確實に取扱ひます
商事取引仲介業
日本行船切符販賣
水原代理事務所
東ヘスチングス街二〇八
電話シーモア三四四七

船切符販賣代理
領事館及當國政府諸届願書代作
其他法律事務代辯
井手律事務所
バウエル街二三一　電話ダグラス五五七六

日本行汽船切符直接販賣
移民官手續、妻子及使用人呼寄手續、諸願届代書一般代理業
晩香坡市バウエル街二〇三
竹内事務所
竹内　吉嶺
電話ツリニチー三六三三　自宅パイ二九二三エル

日本から新しい藥と化粧品が澤山着しました
△アッサリと夏のお化粧にレートメリー＝ウラナ水白粉
明色美顏水＝マスター水白粉
△アレ止め目やけに…レートフード＝美顏ユーマー△大好評の化粧水（ヘチマコロン＝ベルツ水＝美顏水
◇とくだみ草（五十仙）マムシの薄荷（五十仙）胃腸病にエキス錠（二弗五十仙）
フイルム販賣　燒付　現像
文化商會
バウエル街二五〇電話シー四〇八七

魚肉青物類
新江州澤庵、酒粕　其他食料品一切
バウエル街三五三　電話ツリニチー五七八四
スター魚肉店

大勉强
晩市バウエル街二六八
天野運送舍
杉山新吉
電話ダグラス三〇五九

Manufacturers Life
夫婦及び共同保險
委細は御照會次第お知らせ致します
マニュファクチャラース生命保險會社
晩市ゴーア街二〇三　電話ダグ二八三
信夫事務所
信夫三郎　小山良藏　關見健吉

太平洋を挾んで何故の大海軍建造か

太平洋に暗雲を呼ぶものとして バンフの會議で氣を揉む

脅迫觀念を懷かしめる 狀態にある

（バンフ二十八日發電）太平洋を挾んで日支大國が大海軍建造に進み、且つ太平洋上に何等か平和の太平洋上に暗雲を呼ぶものとして十年目の最後の太平洋會議晩餐會席上でニッヴィーランド主催代表スチュアートが前記を指摘した、曰く、

「軍艦建造の大目的は何の爲めか、事實突破未前に其の來るべき脅威を考慮して置くべきである、予は何も思想論者では無い、何等かの解決法を發見せねば今に恐ろしい結果を生ずるであらうと思惟する點からすれば予は觀念論者かも知れない、併しローロッパに比べすれば我等は幸福なる果してゐるやうであり、樂觀的にも思へるが、太平洋を挾んで大國が大海軍建設の競爭を見るとき、大隊の大演習が行はれるのを見る時、予は之等が何故の爲かを自問自答したくなるのだ、諸君は製粉工場を建てるに、運輸しなくなるであらう、現在平和機關と言ふものは確立されてゐない、而して事情は油斷の出來ない今に何か起りそうだといふ狀態にある

議の一議長は十年、二十年乃至は五十年内に何事かあると言つてゐたやうだ」

◇

スチュアートは女性曰く

「ローロッパは今煮えくり返るルツボだ、太平洋の事情も不安此上もない事態にはあるが、ローロッパに比較すればさう騷がでもない、この際會議は戰爭でも起るやうな事態に就て充分研究の機會を作り度くべきである」

バンフに於ける太平洋會議は本日夕刻別れ

日支兩國代表がコツソリ會商

滿洲問題を中心に平和問題に就いて

（バンフ廿八日發電）ユナイチッド・プレスの報ずる所に依ると、滿洲問題に關して日支代表は何等かの解決點を見出すべく非公式に會議を重ねた模樣である、勿論兩國代表は何等協定決定の權能を與へられてゐるものではないが、兩國代表は太平洋會議から姿を消し別室に於てしきりに問題に關する折衝を重ねつゝあつたものゝ如くであつた、會議の內容に就て聞く所によると、問題は日本側提唱になる太平洋關係國の平和條約協定及び調停に關する會議開催案を根據として論議されたものと見られる、日本代表側は斯くの如き會議は日本政府も同意する可能性があると漏らして居り、支那主席代表

胡適は、支那政府としても右會議開催案は贊成だと思はれるが唯だ一ケ所、條約規定の中に太平洋諸國の領土保全の確認の一項を加へて呉れば異存はないだらうと話したらしい

新聞には お氣の毒と

新渡戸博士語る

太平洋會議で滿洲問題を中心に日支代表の大論戰を豫期されてゐた新聞關係者に對して新渡戸博士は

「我らは滿洲事件に依つて起つた傷の治療を議するのが眞の目的であつて論ずる必要もない、既にジュネヴァで幾度も試みた揚句であり今更我等が此處で繰返す必要もあるまい」

上田博士出晩

太平洋會議日本代表、東京商大教授法學博士上田貞二郎氏は今朝出晩、本日レアトル へ行き沿岸視察後日本へ歸る筈

外相內田康哉伯辭任說傳はる

手の指が震へて不便

但し首相は辭任を否定 後も絕對に辭めぬ」云々

（本日着、東京特電）內田外相辭任說が傳へられてゐるが齋藤首相は左の如く否定す

「內田外相が自分の所へ來たのは箱根で靜養中閣議に出られぬといふ挨拶だけで、辭表を提出した譯ではない、手の指が震へて不便だと云ふだけの事で鐘京

（第二報）內田外相は二十六日家族同伴箱根大涌谷の別莊に赴き月末迄靜養する事になつたが、同日夕刻同別莊で左の如く話つた

「自分は滿洲事變發生以來直接

横濱で齋藤首相と安達けふ會見

今更ながら擧國一致 こは感慨無量と語る

（本日着、東京特電）齋藤首相は横濱よりの歸途本日午前八時横濱本牧の八聖殿に安達國民同盟總裁を訪問し政民兩總裁との會見經過を報告し國同でも擧國一致の精神を以て支援されたしと希望を述べた、安達氏は

「非常時局打開の爲めの擧國一致の具體案をお持ちであるか」と質し、齋藤首相は

「まだないが今後作る」と答へた所、安達氏は

「私見を述べると一昨年予の提唱當時反對した政民兩黨が關係を出し擧國一致の形式を執るのは感慨無量だ、非常時激化し對外關係も經濟會議決裂後は英國植民地で壓迫を受けてゐる、この勢ひでは一九三六年を待たずして難局に面す、從つて擧國一致は贊成だが政黨領袖が黨略のため假裝的擧國一致せんとするは國民大衆の擯斥する所以だ、ついては單明直截、一大英斷を以て大國策を樹立出來ねば輕率に政府の方針に同意を表せぬ、玆に國民同盟の政策政綱の印刷物あり御一覽を乞ん」

と述べた所齋藤首相は印刷物を拜見すると云ひ、安達氏より選擧法改正を以て思想善導に有効とするらしいが今春の內務省案では希望に副へまい、比例代表制も不正行爲の防止出來ぬと述べ入時四十分會見終り首相は歸京した

今朝當地に立寄つた近衛公の令弟

「義江も來ましたか」とゴルフの談に興ず

（本日着、東京特電）齋藤首相は今朝當地へ入港の平安丸では貴族院議長近衛文麿公の令弟で交響管絃樂の指揮者として知られた近衛秀麿子爵が立寄つた、往訪の記者に語る

「米國各地を見學して歐洲へ渡りますが主として音樂方面の研究です、尤も外務省からも色々賴まれて居ります、來年のお正月頃には當地から歸ります、實は兄さん（近衛公）の息子がバンフの太平洋會議へ來る筈だつたから、バンフへ行つてゴルフでも遊ばうと思つて居たが、來て傍で石井領事が「先日もショウネ

ないのでバンフ行は中止した

德川公使も

滿洲見物を濟まし次の此の平安丸（十月十六日着晩）で當地へ歸つて來られる事になつて居る」

◇

藤原義江が先日當地へ來た事をお話しすると

「あゝそうでしたか、藤原は度々ゴルフのスコーアを送つて來る、大分上達したらしいが本當か知らん」

犬を避る爲め

奧村氏負傷

週末から昨日にかけて自動車事故多く合計死者一名、負傷者九名を出したが一昨日午後六時四十分バウエル街三三二奧村事務所の奧村繁彥氏は自動車でアダナック街二千番地に差し掛つた際、突然犬が飛び出した爲め之を避けんとして運轉を過り側の高く積み上げた土に衝突、窓ガラスで頭部に擦過傷を負つたが幸ひ輕傷で濟み市立病院で手當を受けて歸宅した

スキナ便り

豫想以上不漁

◇スキーナは既報の如く大不漁で出晩の船賃のみキャナリーより支出を受けつゝある人も相當ある中には自分のボートで歸途のギャソリン代にも支障を來しコーホ漁に從事しつゝある漁者も少からずあると聞く

◇サカイの不漁は豫想以上だがコーホは去る廿日開始され一尾三十三仙、ハンパック四仙、チャム五仙を支拂ひ幸ひ比較的好漁で廿三日迄のハイボートは二百五六十尾を水揚げして居る

▼營業案內▼

▲蛭崎商店では學校明始、共進會等を控へ、夏物の整理大賣出しを來る水曜から次週火曜まで行ふが特に需要勝迫る寢具類の大奉仕安賣をする（明日廣告欄參照）

▲ホーションフォルスの田熊正己氏は故弟新藏氏香奠返しの保永角治氏五弗▲ボートリンスの保永角治氏は息女田鶴子出產記念として金二弗何れも福岡海外協會支部へ寄附

新小説

情炎の都市

(2)

北村小松(作)

寄宿舎(二)

笑ひ聲や、さゝやきや、何となく生氣に滿ちたゞよめきの中に夕食が終つて、松山先生が、再びしかつめらしい顔で一同を見渡してテーブルの上へ一つ鳴らすと、娘達はまた一瞬、鳴りをしづめて風になびいた若草の樣に一斉に頭を下げた。

「……では皆さん、あんまりさわいで遊ばないでそろそろ試驗の御準備でもなさい！」

松山先生は、さういつて食堂を出て行つてしまつた。——そのあとから例音盤の三樣先生が、ピッコを引きながら——(三樣先生は亦人功の時分母が乳母車をひつくりかへしたのでピッコになつたのださうである)出て行つてしまつた。

あとにはすつかり解放された樣な、若い娘達のピチピチした會話がゴッチャになつて波打つた。

「ねえ！早くかたづけて！面白いものを發見するんだから……」

靜子が、食盤達が出て行つてしまつたのを見ゞやけると下級生達に食堂のドアを閉めさせて當番の人達にさゝやいた。

「朝木さんがいいレコードを今日は發見するんだから……昔でまた踊りませう？」

「ブッポー！」

「理人」達三人をのぞいて、皆は嬉しさうに拍手した。それからワッとばかり當番の人達に手つだつて卓の上を片づけると、その卓をすつかり窓際の方へかたよせはじめた。

「三浦さん！先生に見つかつたら大變だわよ！」

蓄音機にレコードをかけて、ハンドルをまはしてゐる靜子に五年生の理人がさゝやいた。

「いいわ！叱られたつて！」

「叱られるわけないわ。學校でだつて體育ダンスをやつてるんですもの……」

秋子が、理由にならない樣な理由を云つて口をとがらして見せた。

「……ライブオルガンの美音歌だの、神父樣の英語の御祈祷だの聞いてる暇があるもんかね……」

「でもこの前だつてこゝで活動やつた時、ダンスの場面が出て來たら、あのフィルム止しちやつたぢやないの！」

「あんなのイミないわ。ちや、まるでこの蓄音機、寶の持ちくされになつてしまふわ」

誰かゞ大きな聲で笑つた。そして大勢が手をたゝいた。

で、理人は、ぽつと頬を赤らめたまゝ、それつきり黙つて窓ぎはへ行つて佇れて行く遠い海の方を眺め出した。

金く、この蓄音機が送つて來られるまでは、食後、食堂で遊ぶ遊びといへば、手帖だの、お蒲團だのをかつぎ出して來て、ストームだといつては、それをおかつぱの下級生達にひつかぶせて、その中に何人捕つてゐるかわてつこをしたり、おどなしい所で椅子とりをしたりしたものだつた。

が、去年のクリスマスに、この蓄音機が送られて來てから靜子はかりでなく、こつそりとそれを踊りの方へ利用しようといふ連中が集まつて來たのだつた。

で、この前の外出日に朝木秋子はこつそりと、ルディ・ヴァレーのドリームローズをもち込んで今日の機會をねらつてゐたのである。

「まあ、すてき！」

甘いルディの聲が流れ出すと娘達はすつかり有頂天になつてしまつた。……

御祈祷に近い先生のお話と、お祈りに食傷してゐる若い娘達に、このヂャズはまるで天來の感激だつた。

いつの間にか部屋へ踊つてしまつた下級生達と、部屋の隅つこで默にくつついてゐる理人達をのぞいて三人位の娘がツォックストロットのステップを踏み出したのだ。——まるでそれは仔犬でもが日向の庭で天真爛漫にたはむれ合つてゐる樣な微笑ましい壯觀だつた。

「まあ！」——廣間で女中が驚きあわれた樣な顔を見せたのが最初だつた。次の瞬間廊下へつゞく扉がそーつと開いた。

御菓子
もなか其他
バウエル街三五七
鈴木菓子店
電話シー七九三五

月刊雜誌

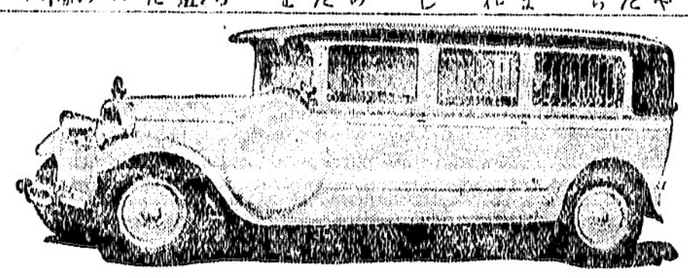
Exclusive Ambulance Service

上等の病院車にて病人の御用命に應じます、附添人は總て老練なる看護婦任者で助手を有してをります本社は特にアンブランスの御用のみに應じます
セント・ジョン・アムブランス組合
四番十三街五三六
電話フェヤモント八〇

神力
無双術
擦療治
宇良式
熱浸透療法
男女諸病一切
バウエル街三九一第三、四號室
得業士牛島治療院
電話シーモア五八五一
不在中はドグ四五六三アール

移店

弊店パウエル街にて營業中は皆樣より多大の御援助を蒙り厚く御禮申上げます、就ては店内漸く手狭を感じますので業務擴張の爲め下記の處に移轉し金物類及トタン細工物一切は新式の機械を以て大勉強にて御用命に應じます
尚共存共榮の趣意により皆樣の御便宜のため從來の取扱品以外の品物をも取揃へ特價にて差上げますから何卒倍當の御同情を以て御來店の程を御願ひ申上ます
晩市メーン街二〇八
ビーシー金物店
電話ダグラス五五三六

ROBERTSON'S PURITY BREAD
ロバートソン
精製ブレードは
人体の建設素で
市場最上のブレードです
最寄りの店で御求めなられるか
ハイランド二二七一へ電話下さい

ハクマイ印
日本米宣傳のため「値下げ販賣」
▲肥後特等白米　百斤　三、九五▲同　五十斤　二、一〇
▲防長一等白米　百斤　三、六〇▲同　五十斤　一、八五
△お買上の後御氣に召さぬ時は直ぐ現金と引替快よく引取り致しまして決して客樣に御損はかけません
△市内は電話をお掛け下されば直ぐ配達致します
現金で安く買へる店
東ステングス街六四九
米屋商店
電話ハイランド八八九エル
649 Hastings St. E Vancouver, B.C.

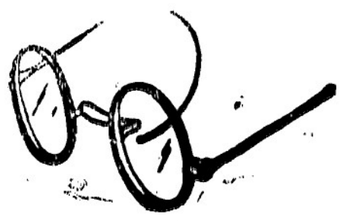
視力検定
眼鏡調製
ステングス街記念塔前
ドミニオン建物内二〇二
視力專門醫　ノックス・ハンブリー
電話シーモア七六〇三
診察時間　午前九時より午後六時まで

電話シー四五三三
昭和倶樂部
晩香坡市バウエル街三八〇
事務所用　電話ドグラス五五二二

和洋御菓子
晩市バウエル街三三五
横山菓子店
電話シー六九四一

汽罐製造及修繕
電氣ウエルディング諸鍛冶仕事
タンク煙筒類見積をいたします
アレキサンダー街七五〇
ハイ九三五夜ケリー七〇五アール
Patterson Boiler Works

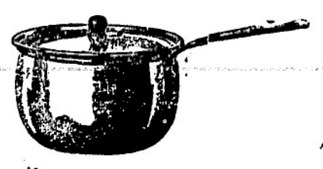
大工道具一切
晩市バウエル街三六八
秋山金物店
電話ドグ二三七

紙類及
文房具卸商
晩市ホーマー街九九六
電話ツリニチー二五三一
COLUMBIA PAPER CO. LTD.

鮮魚、肉、青物
其他食料品一切
バウエル街三九四
ニウフイシマーケット
新魚市場
電話ツリニチー二九九六
夜間ハイ一三八八アール

ミションへネー客自動車
晩香坡市間定期
晩市發　午前十時半　午後二時
ミション發　午前八時　午後一時廿分
週末特別乘車賃往復一弗九十五仙
午後五時　十一時　十分
Mission--Haney--Vancouver Stage
晩市アボッツ街四四五ローダスホテル内
電話シーモア四九七〇
ミション電話一三七

印刷物——は最近破格の廉價で
御注文に應じてゐる大陸へ!!
上品に御自身の御姓名を印刷した
用箋や狀袋は中々に体裁のよいもので御座います
弊社では御趣味や御希望に應じて如何樣にも印刷して値段亦不況時に鑑みまして多少に拘らず本當に御安くして御期待に添ふ積りで居ります
其他名刺、レターヘッド、ステートメント、ビルヘッド、荷札、テケツ、レーベル、商品目錄、サークラー等
何品に限らず大割引値段で御注文に應じます
ドミニオン及ウエスターン
セールスブツク取次販賣
晩市東カドバ街二二三—二二五
大陸日報社
印刷部
電話　ダグラス　五五參參

大工道具一切
晩市バウエル街三六八
秋山金物店
電話ドグ二三七

日本郵船 C.P.R.
アメリカンライン
日本行船切符
C.P. Express Moneyorder
販賣代理店
横濱正金銀行預金
送金無手數料取扱
米精新西院市
和洋食料雜貨
西口商店
電話電話六一—一八八五
自宅九〇九エッキス

新强力殺虫液
人畜無害
專賣特許
フマキラー
蠅、南京虫、油虫其他害蟲退治
成程よく効くと一度使つた方なら誰方も申されます
晩市ダンレビー街一四三上西旅館内
大下回春堂加奈陀支店
電話ダグラス四七八五アール
發賣本舗　廣島市　大下回春堂本店

▲鶴亀印白味噌
飛切特等特約一手販賣
晩香坡市バウエル街三三七
蛭崎商店
電話ドグラス九九一

AMERICAN MAIL LINE
DOLLAR STEAMSHIP LINES
アメリカンメイル・ダラー汽船會社
日本行三等船名　片道　出帆日
クリブランド　五五弗　九月二日
ジャクソン　九月六日
ゼファーソン　九月三十日
美府行テケツ無料進呈、美味日本食、各船共日本人料理人及給仕があります美港着地より本船行タキシー及荷物運搬等無料　出帆日(午前十時半)晩市を出發すれば間に合ひます　詳細は左記へ
電話シー九五二八×　日本人船客係　高橋保一
バウエル街三九六(ホテルウォールド一〇五番)(不在中はシーモア三七八八)

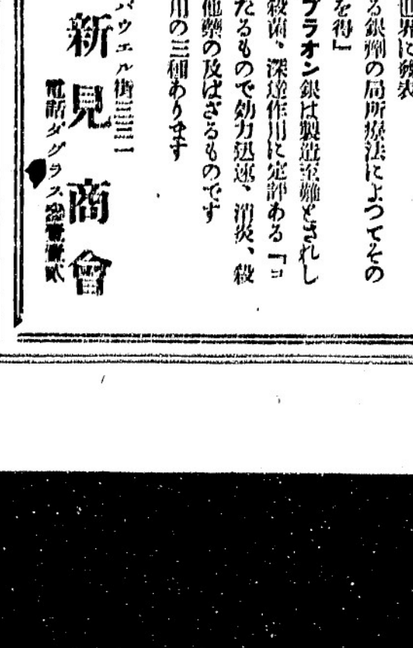

不老回春—最も正しい
精性力の補給法
不老の國支那は何を語るか？學理で解かれたニンニク成分
ニンニクで作つたオセロの特効……
オセロはホルモン促進作用隨一の折紙付
强精・胃腸・滋養の三拍子
オセロ　定價　一二〇　二二〇〇

革命的新藥の發見
急性慢性〇〇病に
ケンゴール
◇九州帝大旭博士—世界に發表
「〇〇病は適當なる銀劑の局所療法によつてその目的を達することを得」
ケンゴールの主成分プラオン銀は製造至難とされし「イヒチオール」銀と殺菌、深達作用に定評ある「コロイド」銀の合成したるもので効力迅速、淋疾、殺菌、深達作用に於て他藥の及ばざるものです
急性、慢性、姉人用の三種あります
コロンビアレコード
ポリドール
晩市バウエル街三三一
新見商會
電話ダグラス五五三六

晩市メーン街壹壹貳
電話ダグラス五五五九
ターメー自轉車店
ボーイスカウト諸君オンイシヤルボーイスカウトモデルが出た、スカウトのクレスト(緑と赤)付
特價　其他佛蘭西
地方送料無料　九九五一十切付

記錄的快速力

CANADIAN PACIFIC
STEAMSHIPS　LIMITED

快速
横濱へ
神戸へ
長崎へ
同じも太平洋上の巨船です他の上を走る樣なことは本社船へ乘つて初めて知る事實です
少し位の時化(シケ)ではビク共致しません
安全
婦人小供の旅行に特に安全です
出帆
八月廿六日ルシヤ
九月九日シヤパン
九月廿三日エシヤ
帆
十月七日トカナダ
ハホノルル寄港
便利
三等の待遇は特に注意して居ります
船室は各船共最上の場所を選び清潔です
寢臺はスプリング附マットレスです
日本食の用意があります
各船共日本人が乘組んでをります
少市より同賃金で速給切符發上ます
今回特に日本人コック二名を乘船致かせました
客樣には日本人の紳士日本食を發上ます

巨船
ジャパン　排水噸三九〇〇〇　總噸數二六〇〇〇
カナダ　排水噸三三〇〇〇　總噸數二二五〇〇
エシア　同　二五二〇〇　同　一六〇〇〇
ロシヤ　同　二五二〇〇　同　一六〇〇〇

詳細は下記へ照會願ひます
加奈陀太平洋汽船會社
SETO MORE
Pacific Passenger Agent
CANADIAN PACIFIC (Ocean Traffic
J. J. FORSTER
Steamship General Passenger Agent
Vancouver, B. C.

新作講談 お江戸裏町

中川雨之助作
荒川芳三郎編

想像

（第九十八回）

あくる朝、深川靈巖寺の橋端を通りかゝつたものが、何心なく橋の中を見ると、深溝の間から棒状物がみえる。

よく見ると、それが、人間の死體であつたのでびつくりした。脈や、それから大きくなつて人々が脈けつける。

死體を引揚げてみると、首が無い、首無し死體に果まる人間の好奇心は、昔も今も変りは無かつた。

「靈巖寺の首無死體」の噂は、忽ち四方に廣がつて行つた。

それが、鳥の助の死體であることは言ふまでも無い。

詳しいはつて、此方は日明しに、十手を預かつてゐる者の慣式で、藏である。鳥の助が來る約束になつてゐたので、外出もせず昨日一日、死體のそばに寄り、前かゞみ日待ちを決した。ところが、日が暮てもやつて來ない。たゞ〳〵四刻近くまで待たされた揚句「花園」へ行つて間ひ合せてみると、

「來て居たけれど、ッと今の先」

聞つたばかり。糸次さんに目は腫けたが、どういふものか顔をみせず、ひとりで一杯飲んで歸つて行つた」といふことであつた。

仕方無しに仁藏は引返して來て寝てしまつた。

すると今朝、若い者が駆け込んで來て、

「靈巖寺の本堂に、首無し死體が浮いてゐた」との報しを。

それを聞くと、仁藏はすぐに家を出た。

「鳥の助の死體を、さかんに検つた。結局、その想像は、何處へ落付いたであらう？

「下手人は金兵衛に相違ない！」

遂に彼は断定したのである。

「自分の秘密を知つた奴、活かして置いては妨げ……」

と、金兵衛は自身手を下したものとより考へられなかつた。さうなると、唯一の目撃人である鳥の助を失つたのは残念だが、此際、どんなにしても、金兵衛は、自分の手で仕抽つてしまはなければならないと考へた。

彼は早速、與力玉腰襲人に會ふべく、南奉行所へ出かけた。

丁度折よく玉腰は與力詰所に居合せたが、仁藏の顔をみると、玉腰の方から撃をかけた。

「靈巖寺の首無し死體の一件で

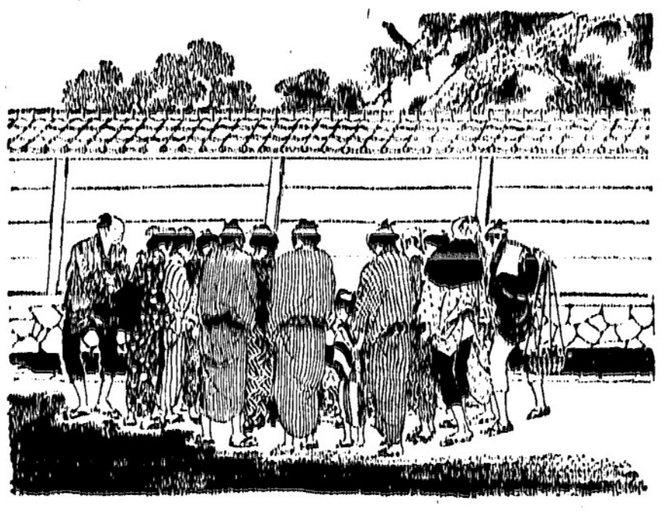

あらう。どうだ見當はついたか」

「イヘ。實は、その事で、ちよいと耳に入れたいことがございまして……」

「さうか、それは御苦勞」と玉腰は、居合せた下役の者を追ひやつて、あとは二人きりの對面ひとなつた。

「其那、喜んでゐくんなさい。いつかゝ當しのあつた、業平金五郎の所在がわかりました。そして、それが、今度の首無し死體に關係があるのでございます」

意外の言葉に玉腰は、自ら膝の進むを知らなかつた。

日本行直航切符取次仕り候
雜貨食料品
エキスプレス
晩市バウエル街四五三
電話ハイ四八九　堀善商店

洋服裁縫 クリニング プレス
直し物は特別大勉强にて可仕候
晩市バウエル街三九七
齋藤洋服店
電話シーモア一九三一ール

藥の調合
バウエル街三一九
公認 パウエル藥店
電話シー七五〇二
ショウヒ省綿の共同の藥店
Powell Drug Co.
58 Powell St., Vancouver, B.C.

新吸著劑
アドソルビン =Adsorbin
アドソルビンは消化器疾患に對する吸著療法を行ふ理想的藥劑にして本劑が下痢的疾患に對して偉効あるは云ふに及ばざるも慢性便秘に對しても亦有効なるは一見不思議なる作用にして頗る興味ある事實なり、即ち本劑が腸内容に混じて一定の水分を吸着保持するとき軟便が爲に硬化するは勿論、硬便時に於てもアドソルビンが吸著保持せる水分を放たざるが爲に一程度以上の便硬化を防止するにあり、されば下痢、便秘何れに際しても共に腸内容を適當の硬度に保ち便通を整正すと云へり、又本劑は必要に應じ如何に大量を服用するも副作用なく全く食慾をも減退せず、近來の新藥劑なり
適應症　下痢（急性慢性胃腸炎、腸チフス、腸結核、小兒下痢）便秘、遺痲痹、鼓腸症、食餌中毒、藥物中毒
寫眞現像、燒付 迅速丁寧
晩香坡市バウエル街二四九
誠心誠意 誠心堂
電話シーモア四八八四
249 Powell St. Vancouver.

バウエル街二四九
電話シー四八八四
自宅ドグ四六七四エキス
石炭販賣 誠心堂
伊吹運送社

◉高等南京料理
コックは此の道の腕きゝで料理は貴樣のお口に合ふやう
美味に調理　値段は大々的勉强
晩香坡市バウエル街三八二
新南京樓
電話シーモア七八七五

高等 南京料理
日本人諸君の御來店を歡迎仕候
晩香坡市バウエル街二五二
新北京
電話シー五七七四　同三五一七

男女着類一切
澁谷商店
バウエル街三七四＝三七八　電話ダグ五五二五

皆樣の名畑運送社
薪石炭販賣
バウエル街四七七（福島牛乳店二階）
宮本
電話ハイランド六一三九エル

生菓子
カステラ
晩市バウエル街三九二
住よし
電話シー四四七五

助産婦案内
バウエル街二〇三
助産婦 田邊よし子
電話ダグラス一六八

バウエル街三一八
ライオンルーム
助産婦 渡邊糸子
電話ダグ四六七二ールー

各種ケーキ類
特に日本人向きに調製致します
洋菓子類一切製造
晩市内は多少に拘らず配達します
バウエル街三四二
パウエルベーカリー
電話ダグラス五五三一
自宅マーポール六〇七エル
田邊

バウエル街二四四
小澤靴店
電話シー一二二〇

バウエル街二二九
千鳥
電話ドグ五五七八
線田玉子

ゴーア街一三〇
樂々
電話ダグ二七〇六

鍋燒うどん、とは、すし
どんぶり物一切出前致します
バウエル街二五〇
天狗
電話シー三五三八

御手輕
御料理
アレキサンダー街三六二
電話ダグラス七二三
吉野

バウエル街三三三
鈴蘭
鈴子
電話ダグラス五五一

御めし 丼物一切
毎朝七時開店
晩市バウエル街二四三
安御めし値 目さまし
電話シー五八二四

安い御飯は
バウエル街二五一
一ぷくで

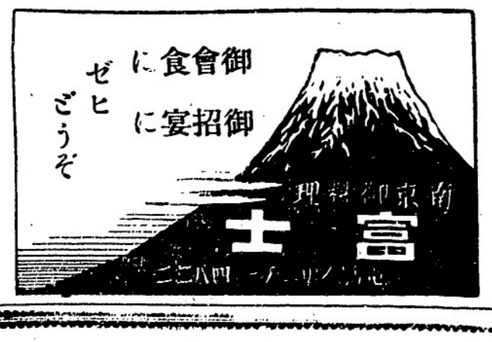

御會食に
御招宴に
ゼヒ
どうぞ

鳥類卵
豆腐類
種々御注文に應じます
晩市ゴーア街二一六
宮崎豆腐店
電話ドグラス四六七三エル

諸種製材
御入用の節は日本人販賣人
山崎又は塚に御面談下さい
新西院
モハーク製材所
Mohawk Lumber Co.
New Westminster, B.C.

◉魚類
◉肉類
◉青物類
◉カマボコ
◉和洋食料品
バウエル街二六二
茶木魚店
電話ドグラス五五四二

和洋雜貨食料品
漁船用具類一切
ポートエレントン郵便三一
岸本商店
P.O. Box 31
Port Essington, B.C.

新荷御案内
◇是れは珍らしい
新數の子（日本）　一斤　三十五仙
◇是れは新鮮な
櫻干鰯　二斤　四十五仙
◇是れは安くて滋養が多い
干海苔（小判）（丸梅）　一帖　二十仙
トロ、昆布（特選）　一斤　二十仙
金山寺味噌（同）　同　十五仙
品質の選良
價格の低廉
香村商店
バウエル街二六九　電話ドグラス九二一

輕快な春のお支度は
常に大勉强中の弊店で
バウエル街三二九
電話ドグ一七四七
宮崎商店

御移轉又は御歸國の際は是非更生の前川へ
時節柄大々勉强
日本行各船切符取次
晩市バウエル街三四四
優良石炭
前川運送舍
電話シーモア七六六四

男女子供靴一切
バウエル街三三八
電話シー八六一九
加藤靴店
住宅東カドバ街七九一
ハイ九二七エッキス

ピクニックに御旅行に……
寫眞機の携帶をお忘れなく……
▽イーストマン コダック
▽獨逸製ツアイスアイコン　各種
現像燒付　迅速丁寧
一歩進んだ新しい眼藥
スマイル Smile
美眼には……スマイルは近代化學の生んだ素晴らしい美眼藥です、之を用ひれば醜い眼の惱みは一掃され、ウットリ見惚れる瞳が得られます
健眼に……スマイルは眼を美しくするばかりでなく、シミを拭ます、眼の疲れを癒し、恐ろしい眼病の豫防と治療にもその効果を以て大評判を受けて居ります
ラジオ、蓄音機、レコード
は斷然ビクター時代！
ビクター會社日本人間唯一特約店
バウエル街三〇一　電話ダグラス五五
クスリ　化粧品
みかど運送店……晩坡坡、スタブストン間
電話スタブストン二
大正堂

東京特電

北洋漁業不振

亂獲の結果と見て

日露協同委員會設置案起る

北洋漁業は日露間の不成約のため昨年は全く出漁出來ずに終つたが今年は露國側の出漁は不成約のため協同委員會を組織して居るが組合長樺山資紀氏の奔走により樺太漁業者の贊成を得て北鐵交渉に來朝中のカズロフスキーと會談の内意を漏らした故、近く樺山氏より出漁の申出があるものと見らる

洮兒河增水して氾濫

一面泥海と化し鐵道浸水

大増水の洮兒河は一帶は幅二十哩の水川となり增水氾濫の勢ひ凄く沿岸一面泥海と化し洮齊線の洮南以北北洮安迄で全く水に浸し去り未だ減水せず、鐵道のため水流減は刻々增大し爲めに洮南以北の貨物取扱は中止され乘客及び小荷物の取扱ひは特に驛給を取つて居る現場風浪高く驛給陸艘、サチハル行乘客驛給復歸の見込は當分なき爲めハルビン經由を執りつゝあり

學生が盲動す

抗日救國會に操らる

大実報電——大連方面の學校にある抗日救國人學生が排日運動に反対し抗日救國會本部より資金を受けて暗躍し、當局側の目を欺き東邊道三万餘圓等に滿人に無理強に支那仕込みの宣傳をしたものの多數の見込み、然も教師が休暇明けで授業するに當り、救國會本部提出の爲め東邊道計代の統一を『良民』打ちの實況と題し滿鐵の資料として載め『無』帰するものもあり當局は大連警察

旅順地下に金貨埋藏

その發掘許可を露人申込む

ハルビン特電——二十七日午前十時白系露人アチキロフは森島總領事を訪問し日露戰爭旅順陷落の直前露西亞當局は旅順基所に千二百萬ルーブルの金貨を埋藏した其の地點を知つて居るから發掘許可を與へ度いと申出たが總領事は先きに日本人岡津某に發掘權を許可した事實があつたが敗名の日本人介在し互にゴタ〜〜居り、發掘不能の狀態にある事判明したので森島領事も盡力を約し右露人は大喜びで旅順に乘込む山

伊達伯の令弟滿洲へ

伊達伯の令弟滿洲へ

伊達の殿様伊達興宗伯の令弟武君は學習院在學時代から傳書鳩に趣味を持ち卒業後は陸軍の軍用鳩調査會に入り研究を續けたが今度滿洲國軍政部顧問多田少將の肝入りで滿洲國入りを決意し愈來る九月十日頃渡滿する事になつた

夢の國ニッポンは近代的國家だ

日本人は大變親切

今朝寄港の米三少年語る

今朝入港の平安丸で觀光局蘇集論文に當選し日本各地及び滿、鮮各地を觀光した米國の三少年が元氣一杯したが、ムッツリ屋のブラッドリ君(十一)文學者志望のウィリアム君(十一)お嬢さんの樣に優しいストロムクイス君はニコ〜〜と大喜びで交々語る

アイオワ州立大學の新聞科助教授ミッチエル・チャンレー氏に引連れられ去月七月十四日郵船日枝丸で横濱に到着上陸し、日本では東京、横濱を見てスッカリ驚いた、國を出る時は貧弱な日本紹介の本を讀んだだけで夢の國を思つて行つたのに米國の大都市と少しも違はないモダンな市街を見て一見は百聞に如かずと言ふ、感心した、又日本の學生諸君が到る所で米國の國旗を振り翳しながら歡迎して呉れたのには涙が出ました。」すると一行統率者チャンレー君が傍から『眞の日米親善はこゝから生れると思ひました、若い人々の心からの握手、これが日米國交の將來を益親密にして呉れると感じました』と附け加へた

◇

『僕達は日本へ行つて東京、横濱を見てスッカリ驚いた、國を出る時は貧弱な日本紹介の本を讀んだだけで夢の國を思つて行つたのに米國の大都市と少しも違はないモダンな市街を見て一見は百聞に如かずと言ふ、感心した、又日本の學生諸君が到る所で米國の國旗を振り翳しながら歡迎して呉れたのには涙が出ました。』すると一行統率者チャンレー君が傍から『眞の日米親善はこゝから生れると思ひました、若い人々の心からの握手、これが日米國交の將來を益親密にして呉れると感じました』と附け加へた

◇

彼等一行は東京、日光、鎌倉を初め各名所を見物、朝鮮に渡つてからは大連、奉天、新京と見學したチャンレー君が語る『滿洲は我々の想像を裏切つて日本の保護下にとてもよくなつてゐますね、滿鐵沿道で守備隊が厳めしく護つて居るのは何だか戰時氣分になつたが其他の所は非常に平和で新興の氣が滿ちて居つた、特に新京は目覺ましい發展振りを見せて居つた』と語り五週間の日本滯在で受けた日本の印象を一言で盡すと『日本國民は非常に親切で、ウォンダフル』でビューテーの國として近代的な

各地佛教會盆會大成功

◇フェアビューボンボン盆會　昨日午前十時半一同墓參石黑開教使の讀經法話及代表者遺族有志の燒香、日校生讃佛歌合唱、森會長所感を述べて式を終る、午後二時より同會堂で森助五郎氏司會し先亡者追弔法要を執行し同地女子青年藤井春江氏、婦人會江畑タツ夫人、佛教青年會若林德造、處女會西崎初枝孃等各代表者及遺族有志一同の燒香として弔辭、石黑開教使の說教、讃佛歌等ありて閉式、同日午後八時より同地會堂で岩永先生指導の舞踊大會あり、手原喜一郎氏司會の下に十數番のプログラムを演出、當夜滿場立錐の餘地無く大成功で一同岩永先生に感謝してゐる、因

西洋化しつゝある國だと思ひます東京や横濱は世界のモダン市だ」と感心して居つた

◇西二街盆會　昨日午後七時より同會堂に於て小西佐一氏司會、開教使讀經中に佛教會代表小堀安吉氏、婦人會江畑タツ夫人、佛教青年會若林德造、處女會西崎初枝孃等各代表者及遺族一同の燒香あり次に手原喜一郎氏佛教會代表として弔辭、石黑開教使の說教、讃佛歌等ありて閉式、同日午後八時より同地會堂で岩永先生指導の舞踊大會あり、手原喜一郎氏司會の下に十數番のプログラムを演出、當夜滿場立錐の餘地無く大成功で一同岩永先生に感謝してゐる、因

オチレ

火曜日の夜放送

▲晩香坡プログラム

ビー・シー・レンジャース七時、子供の時間七時、四十五分放送八時半以上

一〇一〇キロ局・加奈陀放送局プログラム六時、ダンス音樂パンフ・ホテルより九時、コンサート管絃樂十時半以上一一〇〇キロ局

▲米國側プログラム

フィル・ハリス管絃樂八時（六八〇キロ局）バラライカ管絃樂八時、アンソン・ウイーキ管絃樂十時十五分、ダンス音樂十一時以上九二〇、六四〇、九七〇キロ各局、ダンス音樂七時半より九時半迄及び十時以上六一〇九四〇、一一三〇キロ各局

に同夜革財布を二つ忘れてあり同會保管

支那古代外用

皮膚病神効藥

濕疹皮膚病、瘡、胎毒、爛足、足のたゞれ〜等其他の皮膚病に持効あり北米大陸にても此藥の使用者現に數万以上を數へられ晩市にても各デパートメントに賣つて居ります

晩市本店　李天助藥舗

日本人持約販賣店

バウエル街三九九店

靈熱浸透治療並にマッサージ

不思議に男女諸難病を治す療法御電話下されば何時でも參ります

東カドバ街五六六裏

三村治療院

電話ハイランド一三八六エル

ターミナルリーグ爭奪戰（第二回）

西原の奮戰で朝日軍が勝つ

大好投した上、殊勲の一打

延長戰十回の熱狂戰

3 — 4

一昨夜は朝日對オイルの第二回戰、こゝで朝日は惨ぐ樣に敗退すれば形勢は極めて不利に陥る大事なゲームだけあつて日本人觀衆運の力の入れやうも言つたら物凄いものゲーム開始の一時間前から一塁側に陣取り下駄に花が咲く

「今夜は朝日は右に喰ひ付いても勝たなきゃイケねぇぞ、何なんか商賣も餘々手につかねぇ樣だ上」

と喝け込の日本人ファン

「俺なんか朝々ヘネーから仕事を仕舞つてトックに近所のファンと共んでやつて來るんだ朝起きるのがッライが其の位の價値は朝日が勝ちやスッ飛んで了ふ上」

と言は嘆く、斯くて

球家

の群れは七時半に一三塁側のスタンドを埋め尽る合開始のベルが球場に響渡る入時十五分には四千を越える大觀衆——例によつて雀鳴グリーンがスタコラとダイヤモンド中央に馳せつけ電光にイトも鮮かに輝く眞をツルリ撫でゝ

「朝日バッテリー、客席、オイル軍コンドン弟、ピット」

と宣すれば「オイ頑張れ上」の聲援八方から飛び

熱狂

裡にオ軍先攻で火蓋を切る、勝負は熱狂興奮、拍手の一斉射撃で終始スタンドは黄色の線り返る樣な白熱的グ朝起きるのがッライが其の位の價値は朝日が勝ちやスッ飛んで了ふ上」

と言は嘆く、斯くて

◇…日本人の大聲

八回裏前川の二塁打に對し、球審が打者ファルを宣に一塁へ追ひ返したので日本人ファン憤慨ウォーノ〜大聲を立てグリーン審判の試合除告も丸で聞ゑず唯だ判手だけ脱いで金魚の樣に口をパクノ〜、表情が光るばかりッデオ放送も大聲で全部消されてバッエル街のラヂオ放送も唯だウォーノ〜と獅子の吠ゑ聲に似た放送ばかりで黒山の樣に集つた人々「チエッ今夜は女試合ぢやない、野試合だ」

と言は嘆く、斯くて

球場の群れは七時半に一三塁側のスタンドを埋め尽る合開始のベルが球場に響渡る入時十五分には四千を越える大觀衆——例によつて雀鳴グリーンがスタコラとダイヤモンド中央に馳せつけ電光にイトも鮮かに輝く眞をツルリ撫でゝ

「朝日バッテリー、客席、オイル軍コンドン弟、ピット」

と宣すれば「オイ頑張れ上」の聲援八方から飛び

熱狂

裡にオ軍先攻で火蓋を切る、勝負は熱狂興奮、拍手の一斉射撃で終始スタンドは黄色の線り返る樣な白熱的グ朝起きるのがッライが其の位の價値は朝日が勝ちやスッ飛んで了ふ上」

と言は嘆く、斯くて

口火

をやつて危機を脱し回裏一死後中村、足永が四球で續け樣に出塁、竹の三ゴロで二塁に進み、宮井の打つた投手ゴロは不規則なバウンドを見せて投手ソンゾルする間に中村塁、

めける樣なダブ・プレ

をやつて危機を脱し回裏一死後中村、足永が四球で續け樣に出塁、竹の三ゴロで二塁に進み、宮井の打つた投手ゴロは不規則なバウンドを見せて投手ソンゾルする間に中村塁、

点を先取され一方コンドン弟も兄貴に劣らぬ速球で朝日の各打者を悩ませ一回裏、田中が左前に快打したのみ、二回表一死で二走者を出したが、モザーの三ゴロで田中スパゃく三塁にタッチ、一投

足永三不間に挟まれ危く三塁で生きたが其の審判にオ軍文句をつけて大揉め、後援續かず同回を終り三回表に入るやオ軍は客球とピットの二塁打で一点を挙げ朝日の陣は沈鬱氣味、續くモーレーの三遊

間ゴロを

身を挺して止めるの美技を演じて得點を喰ひ止めたが四回表二安打を叩かれて遂に投手板を西原に譲る

西原の大活躍

久しぶりに現れた西原巨軀を利用して力一杯に猛球を連投し三ゴロで見事なダブル・プレーとなり危機を脱した上、球威に鋭さ加はりオ軍の打者を片ッ端から討ち取り最後までに許した安投は僅かに二本と言ふ今までにない好打を續け惜くも八回表ウィケットの左前安打、バントと左飛で三進、コンドンの遊ゴロを山村失して一點を奪はれた、一方朝日は

幸運

に見放されたゲームを續け五回一死後、宮井遊失で生き山村四球、白石のバントで二、三進、田中も四球で二死滿塁、安居衆望を擔つてボックスに立ち左翼に痛打なしファウと歡聲上がれば左翼手前走、地上スレ〜の所で好捕されて朝日フアン切歯扼腕——更に六回にも二死後に山村四球、快足を飛ばして二盗すれば捕手二塁に悪投する間に三進白石イキナリ三遊間にゴヒをヒッ叩けばモザー遊撃手が挺身素手で摑んで刺すと言ふ大美技を演じてオ軍の堅陣ビクとも動揺せずファン悄氣返つて居ると俄然形勢は逆轉——即ち八回裏、田中ヒット、安居四球、福井バント、悪投で命を拾ひ

無死

の極に達し前川（中村の代打）のバント捕手に止まり田中本塁に憤死したが前川刺されんとする間に安居生還、前川も命を拾ひ是永のバントで福井還つて同點に漕ぎつけ前川三塁にあり西原も四球でなほチャンスに惠まれたが宮井中飛に倒れ三對三のまゝ補回戰に入る、十回表三者凡退、裏に安居四球、福井二盗凡退、すれば遂に弟に代つてコンドン兄が投手に立ち

剛球

を投じて前川を三振に討ち取れば安居最後の切札を出して猛然三塁盗をやつて見事成功、所が是永もバントを仕損じて三振、朝日ファン地團駄踏む、續く西原ボックスに立てば放送子シャベる

「西原は前回三振と四球、此の一撃が勝敗の分れ目とも言へる大事な所、果して安打するか、コンドンの剛球に舐められるか遂に二ストライキ・ツー・ボール何うも三振クサいですぞ、コンドン悠々投球のモーション、アッ投げました、凄い球……アッ西原力一杯ヒッ叩きました、ヒット、ヒット、右中間ヒット安居生還、遂に貴重な一點を擧げて日本人ファン文字通り狂氣亂舞」

斯くて朝日の一勝で勝負は一對一の互角の形勢となつた、兩軍のスコア左の通り

オ軍　一〇一〇〇〇〇一〇〇＝三
朝日　〇一〇〇〇〇〇二〇一＝四

オイル軍

三塁中捕左投一右遊右
マバウ……
ンイッピ……
キンイッモ……
ハケコ……
タンレ……
タッロ……
イトンザ……
ドッシ……
ンドッモ……
ンンイ……

得點	打數
0	3
1	4
1	5
0	4
0	5
6	4
0	4
0	2
1	4
1	2
0	0
9	36

朝日軍

安打	得點	打數	
0	0	3	遊左三捕一中右投二投中
0	0	3	……
0	2	4	山田安福中是菅宗西前
0	0	3	村石中居井村永戸原川
0	0	2	……
0	0	1	……
0	0	0	……
1	1	3	……
0	0	2	……
1	0	0	……
7	4	33	

子ツトの裏より

△名譽の殊勲者は何と言つても救援投手として四回以後オ軍の強打者を完封した上、最後に鮮かなヒットを飛ばして決勝の一點を擧げた西原である、同投手は永らく休場したのに制球力滿點、ブレーキの大きな得意のドロップ、アンダー・スローの妙技を織り混ぜて餘裕綽々たる所を見せ今後の朝日は一段と投手團に強味を增した△投手交代の時機も遲きに失した觀もあるがアレで先づ好く、餘りに朝日が非運の爲め斯くも苦戰したものでヒタ押しに押し續けて居た、朝日が勝つのは當然と言つて好い

今夜朝日戰ふ

今夜朝日は入時十五分よりオイルと第三回戰を行ふ、第四回戰は水曜日にある

紙はり

壁落ちを完全に塗り埋め粘度强し良質の糊を用ゐ凡て調和よく多年の經驗を以て美しく完全に責任を以て安價に致します

名畑靴店の大々的セールス及び共進會

學校開始と共進會が間近くなりましたので弊店ではお子供用並に各種靴の大々的セールスを致ます此の機會に早々御用意の程をお勸め申します

お子供の通學用靴

	正價	特價
▽サイズ八より十半	一、七五	一、四五
	二、一〇	一、七五
	二、六五	二、二〇
	三、二〇	二、六〇
▽サイズ十一より十三半	二、〇〇	一、六五
	二、三五	二、〇〇
	二、八五	二、四〇
	三、六五	三、一五
▽同　一より五半	二、三五	一、九〇
	二、八五	二、三五
	三、二〇	二、六五

女子用

▽サイズ八より十半	一、三五	一、九五
	一、八五	一、五〇
十一より二	一、五〇	一、七五
	二、二五	一、〇〇
	二、四五	一、七〇
		一、九五

男子仕事靴

	二、九五	二、二五（バンコソール及皮ソール）
	三、五〇	二、九五
	三、九五	三、二五

尚は小供用ランニング靴は原價にて御用命に應じます

此の外在品は大割引致します

晩香坡市バウエル街三五六

名畑靴店

電話ダグラス五五三〇