Vol. 28 No 8020 Tuesday, September, 26 1933 TAIRIKU NIPPO

昭和八年九月廿六日（火曜日）第八千二十號

大陸日報

TAIRIKU NIPPO
(THE CONTINENTAL DAILY NEWS)
PUBLISHED BY,
TAIRIKU NIPPO SHA Ltd.
213 & 215 CORDOVA ST. E.
VANCOUVER B. C.

本紙定價 壹ヶ月七拾五仙 六ヶ月四弗貳拾五仙 壹年八弗貳拾五仙
發行所 株式會社 大陸日報社 電話バンクーバー五五三三 東京カドバ街二六一 電話バンクーバー四六六九アール

紙はり（東京カドバ街二六一 防禦線筋向 電話バンクーバー四六六九アール）小林

◇東亞だより◇

極東問題と日米關係（二）

法學博士 大山卯次郎

現に、關東軍に關する日支關係が、今日の如くなり、東洋平和に多大の影響を與へつつあるのは、實に米國と國際聯盟との誤つた政策の結果に外ならないのみならず、禁酒（禁酒）法の成立、國際聯盟の成立、支那に於ける米國の抗議とが、切角の成立せんとせる支那の對日統一を妨碍せしめ、以前に倍する排日運動を激成しつゝあり、と云へば過言ではない。

◇

（三）米國が日本に對して餘りに猜疑心を抱いすることは遺憾である。これには十分の理由があるとは云はれないが、米國が我國に對し極端な武力を以て脅威をふるふ政策は、果然的に誤つてゐる。勿論我邦はこれを以て米國が日本に對し戰爭を行するものとは思はないが、察するところ、米國はそれにより不戰勝利の利益を求め、戰はずして勝つたと同樣の効果を收め樣とするものと思はれるし、我國に對する外交的ゼスチュアーに武力を以ぜんとすることは、無用の世外に何の益もないことである。何となれば三國干渉の昔なれば、兎も角も、今日は最早や我が國が國際的に孤立からである。それに付き最近の新聞紙は盛んに米國の軍備擴張熱を報じてゐるが、米國自ら自分の金を浪費する樣なことをするのであるからそれがロンドン條約の範圍内に於てせられる以上差支ない樣なものではあるが、面かも最も悔しき事は、我國の自下の時局に於て、然も不況の今日不況の口實にこの浪費をやへてすることは、平和の先驅、平和の主唱者を以て任ずる米國政府の態度としては決して賛成とは云はれない。（續く）

東京特電

北鐵ソ聯要人の驚くべき不正

ドシゴく機關車を露領に搬出

更に兩驛長を逮捕

〔第一報〕ハルビン特電——偽國された北鐵ソ聯要人イナ、マンナユリー、ボグロニチナヤ驛長下五名は取調べ終了せ、拘留處分に附す事となつた、御陽長ブロニチナヤ驛長は動搖し二十四日に前驛國際列車の發車命令をして消失つて數日間逃る

〔第二報〕同上——北鐵内部の不正事件に對し遂に滿國主權の發動を見るに至り、�α局機務所長等五名の逮捕されたマンナユリー驛長アブリメンコ及びボグロニチナヤ驛長カトイリンの四名は二十四日逮捕され厳重な取調べを受けつゝある

〔第三報〕同上——今回召喚された北鐵ソ聯要人に對する嫌疑は、東支鐵道の不法搬出並びにソ聯政府に對する關係の五名は北鐵の管理局課により機關車七十九臺を搬出するに際し機關車輸送に關する一切の手續を不法に時日なかつた事の確證が擧げられてゐる

〔第四報〕大連特電——鐵路破壞に關し滿鐵は北鐵に對し二十三日ハルビン事務所經由、北鐵代表に反駁書を提出し滿鐵の同路破壞は一方的横暴であるを強調した

日印の初會商

印度の痛い所をチクリ

〔第一報〕シムラ特電——二十五日の第一次日印會商で廣田代表はインドの日本に對する差別待遇に就ての遺憾を表し、英國が日印通商條約を其の儘存續せられんとする事を強調した。これに對しインド側ノイス代表は「差別待遇は遺憾に思ふ所である、今日はボンベイ長官が缺席の爲め是れ以上言ふ事が出來ないのは殘念であるが、閣下の御意思は充分ボンベイ長官に傳へる」と答へ會議は二十分で第一日は簡單に散會した

〔第二報〕同上——第一次會議で廣田代表より「日印條約締結に當インド側が關稅引上げや會議の前迄に日本に對する樣な行動をせざる樣保證されたし」と要求したが、これを拒否せば會議は後回答を留保し、英本國に照會した樣で、聞くて今後本國政府と打合せの爲め會議を氷山かん、二十日の第二次會議にはボンベイ長官出席すべく日本側から印度不當待遇問題を要求し、本格的交渉を開始せん

〔第三報〕同上——二十五日の第一次會議内容は二十七日の會議の終るまで双方より一切發表をしないやうインド側より申出でがあつた爲めコンミュニケ發表をなかつた、インド側の眞意不明だが同日の會議でインドは最も痛い點を突かれたので其の發表を拒ではないかと見られてゐる、尤も廣田は成國の修正に附して現行條約の存續を要求したが、是れはインドの自主權に關する事でインド政府としては是れに同意する得ず日本の眞意を疑ふ樣な發言に相當々惑した樣

京都共産黨の總檢擧

本日配達解禁——京都市議戒と滿川問題移議の最中擴大せんとする京都共産黨は六月二十日八十四名總檢擧され十五名起訴さる主なる者は同志社教授長谷部文雄、同松岡義和

現下の緊急事

國民の不安を一掃

齋藤首相以下各閣僚が協議

國民の不安一掃に關しては齋藤首相以下國策樹立に対行して是れが對策を考究するに非ざれば、折角確立された國策を遂行し得ないと言ふので、過般來より〜協議中だつたが、二十六日の閣議で滿州國承認の國策を樹立して遂行する事は勿論必要であるが、現下の世相不安なるに鑑み、この國民の不安を一掃する方策確立が何よりの緊急事であると推議し、大角海相、荒木陸相より「國々行確立するものあるも是は好く統制され、何等の不安なし」と詳說し、次に鳩山文相より學生層の近狀に就き、小山法相より言論の重要と最近の言論機關の論調及び檢察當局調査の國民思想の動向に關し報告し是れが對策に關し協議の結果、事は刻下の急務だから閣僚協力一致、國民不安一掃の方策を樹て〜之が實行に盡瘁を盡す事に決定した

露滿國境協定委員會

國境紛糾を防ぐため設定か

新京特電——最近滿ソ間に國境侵入頻發するゆゑ滿洲國では國境線の不確實が原因となし外交部より近く國境協定委員會設定方をソ聯側に提議となつた、即ち滿洲國、外蒙、ソ聯三國々境は奉露協定で既に確立されてゐるが標識の不備の爲め曖昧なので右委員會で國境線の再確認を爲さんとするもので過去三回滿洲國の提案に對しソ聯側で拒否したが今度は是非とも應諾さす筈

支那購入米棉を買ふ

資金を抗日に使用せずば

廣田外相は對支好を重視し米棉麥借款の日本人買付けに好意を有し支那がそれで得た資金を抗日に使はず產業復興に用ゐるならば、支那の利益となる事ゆゑ積極的支持を惜まぬとの意嚮を有してゐる

ライヒマンのお節介

宋子文と共に今月末北上

二十五日陸軍省に達したる情報によれば宋子文は河北省に於ける財政の狀況を視察の爲め本月末北上する事になり此際ライヒマンを伴ひ行政財政に關する改革案を樹てしめ且つ外交方面に關しても同人の援助を期待し以て歐米と聯絡に資せしむる豫定であると

延びる魔手を

防がんとする支那

支那新聞省は近來國内の不安に乘じソビエット聯邦の勢力が物凄い勢ひを以て侵入し、英國また其の魔手を延ばし、今や第二の外蒙たらんとする傾向であるに鑑み、南京政府は最に外交部長羅文幹を同地に派遣したが、同氏よりの報告あつた爲めか、今回更に吳鼎昌を同省駐劄特派員に、またタシケント駐在總領事には廣錄を任命、近く現地に赴かしめ同方面の警戒に當らしむることゝなつたと

米日爲替二十八弗臺

ニューヨーク特電——二十五日の當地米日爲替相場は二十八弗丁度ならず、紐育ポンヤリ

謹啓、秋冷之候各位愈々御多祥の段慶賀の至りに存ます
陳者過去數年間世界未曾有の大不況にも不拘世界に名高き當加奈陀サン生命保險會社と、弊所とを、信用し奮つて御契約下されし爲、吾社の加奈陀西部四州最大多額勸誘員として過去壹ヶ年間
（加奈陀西部四州マッコレーグラブ）
（自一九三二年七月 至一九三三年七月）
副會長
中野庄輔
の名譽を保ち得ました事は各位御援助の賜と深謝致ます
何卒今後共倍舊の御援助と、御鞭撻の程を、事務員一同と共に幾重にも御願ひ申上ます
加奈陀サン生命保險會社代理店
一九三三年九月一日
加奈陀サン保險加入者在加同胞
各位
中野保險事務所
事務員一同

▲預金▼ 總ての銀行取引には當ローヤル銀行とお決め下さる樣御願ひ致します、當行では貴樣に充分滿足を御與へする事が出來ると確信して居ります

▲送金▼ 多數の日本内地銀行と取引して居る當行では日本送金相場を非常に勉強して居ります事は既に貴樣の御承知の事と存じます當行では日本人事務員を雇用して居りますから日本人の取引には非常に便宜で殊に地方に在住なさる方では邦文の手紙で諸用を達する事が出來ます

資產 七億弗
資金及積立金 七千一百萬弗

▽▽總資產 七億弗
資金及積立金 七千一百萬弗

ローヤル銀行 メーン街及びスチング街角

The Yokohama Specie Bank
822 3rd Ave. Seattle
Phone Elli. 3575 P.O. Box 1917

●資本金 壹億圓
●積立金 壹億二千壹百二十五万圓

横濱正金銀行 シアトル支店

○郷里送金—無手數料ニテ日本内地、滿鮮、其他ヘ迅速且ツ確實ニ送致シマス
○普通送金—送金手形或ハ電信爲替ハ世界各地向取組ミマス
○米國貨定期預金—六ヶ月以上年三分
○圓貨定期預金—六ヶ月以上年三分七厘
○定期爲替手形—利息、六ヶ月以上年三分
○擔保貸出—ノ御便宜ヲ計ラヒマスカラ御遠慮ナク御相談下サイ

THE SUMITOMO BANK OF SEATTLE
802 3rd Ave., Seattle, Wash.

シアトル住友銀行

米金預金 定期預金 六ヶ月以上年三分
特別定期貯蓄預金（十ヶ年書替不要）年三分
月掛貯金 年三分
日本向定期爲替手形六ヶ月以上年三分七厘

日本向送金手形、郷里送金は左記のローヤル銀行支店にて御取次致しますから精々御利用下さい
晩香坡 イーストエンド、ステヴストン、ニューウエストミンスター、マーポール、ラドナー、カムバランド、ヴイクトリア等

THE ROYAL BANK OF CANADA
East End Branch
Vancouver, B. C.

Chantecler CIGARETTE PAPERS

シャンテクラーシガレットペーパー

シャンテクラーシガレットペーパーを使用するに限ります、シガレットを御自身で御卷きになる誰方にも是が一番よいと御高評を得て値段も他と違はないのですからシャンテクラシガレット紙をお試用下さい
自動組合せ式 大包 五仙

SAVINGS WILL LEAD TO PROSPERITY

金壹弗以上御預入の方には此貯金箱を御貸申上ます

貯蓄預金
當座預金
日本送金
家屋家財火災保險
自動車保險

右確實御便利に御取扱致候間多少に不拘御用命の程願上候

晩香坡市バウエル街三九八
日加合同貯蓄會社
電話ダクラス四〇〇

JAPAN AND CANADA TRUST SAVINGS CO.
P. O. Drawer 130 398 Powell Street
Vancouver, B. C.

コロンビアマッチを御試用あれ、上等の眞直な木目の木で造られ頭部は固く附着して居ますから外のマッチの樣に飛んでしまふ樣な事はありません、火附が好く充分滿足を得られます
家庭ポケットサイズ 四百本入 五十本入
晩市及ヴイクトリア
スミスデビッドソン エンド ライト 會社
SMITH DAVIDSON & WRIGHT, LIMITED

世評の高き グッドイアータイヤ
其外自動車附屬品一切大勉强で御用命に應じます
邦人唯一のグッドイアータイヤ特約代理店
晩市アレキサンダー街ゴーア街角
日本オート
電話ダグラス二八九九

良い品をお安く
貴樣の 古屋商店
電話シーモア貳九參參
西ヘスチングス街四六

關西で一番評判のよい
マルキン醬油
入目が多く 値段が安く 一斗一升入
それで味ひは 天下一品
景品付 現金 一弗九十五仙

關東醬油界の王
一番名前の知られた優等醬油
キッコーマン醬油 九升入 景品付 現金 一弗九十仙

名前より實質で賣れる
マルツル醬油 九升入 現金 一弗三十仙

實話小說 『香港』の女（三）

安藤盛

「これで君の好きな食物を幾分か買つて來なさい。」

河北は朝食をすませると、かう言つて來たまへ。」

つぎ込んで、十數枚の紙幣を渡した。それは朝になつて氣がついたのだが、自分にしても放浪者だのに、このうへ、若い混血兒の娘を連れ歩くことは、忍びがたい二つ重ねの苦痛を感じた。」

と考へれば、生來の癖の獨りをかけたことが惜しまれるといふのにあつた——二十弗を渡せばそのまゝ、彩鳳は出て行つて歸つて來ることはないし、自分は三日

◇政界噂噂◇

廣東の來井氏、この間不良兒の噂ばかりを敢行してゐる事實は立の著面環境へ視察に出かけた。

ひゞく感心して、同じような歸のない見らせと二階に乘つて遊んだりして、深く情しして出掛けた。

さうして一刻間かになつて、前のついでにはこのことが出る。

「不良者は、角一種のひみがあるが世間がいふし、實は我儘も暗い兒童のことを想像して行つたが、なうして解々として戲る、さも、實に明るい笑ひを見らの顏に見た、不良者は天眞で、無邪氣で、正直で、そして金錢に頭がいゝ」

とばかり、兒童をほめるのやら、かこつけて自動車をゐるのやらなる注意を手近なもんだ。

日中に香港をあとに、再び戻地へ入つて行かうと決心したからであつた。

◇

「まあ、三十弗——ほんたうに下さるの、安、明後から御馳走になりつゞけてゐるのに、まあ——ぼく、買ひますわ、買つて差ますわ、遠慮くてなンないの上」

彩鳳は踊るやうにして、もう、一階を下りて行つた。河北はホッとした氣分になつて、旅宿ちの支度にかゝ[illegible]ため、電話口へ出かけて行つた。部屋の鍵をぴんと下ろして。

◇

容は割く高く晴れ、淡い太陽の光が、公園近くの椰子並木に流れてゐた。

河北は幾度もゐたので、ゆつくり散歩して、夕方、自分の下宿の方へ歸つて行つた。街の曲り角のところのレストランへ入つて、夕食を注文した。

また、しばらくはうまい料理を食べないと思ふと、何でも食つて見たい氣がした。

◇

レストランを出たときは、もう、街の夕闇に灯がゆれてゐた。

「あなた。」

誰れか呼びとめる聲がした。河北は自分でないと思ふと、さつさと大股に歩くと、いきなりやはらかな手で、手首にとりすがつて來た。

「誰れだ？」

河北はびつくりした。

◇

可愛らしい白人の少女がニッコリと笑ふ、笑んでゐた。

「あなた。」

「あ？」

「覺え？」

「覺え？」

河北は大きく眼をみはつた。街のレストーウインドウの光りに浮ぶ彩鳳は、安物ではあるが身体にぴつたりと嵌まつてゐた。

◇

「あ、美雜貨へも行つたわ。これ受取りよ、買物の——お腹がすいちやつたので、お多福だけ食べたわ、五十仙よ。いけなさせんか知やいけない。」

彩鳳は一弗三十仙のつり錢と買物の受取證を河北へ渡した。買物をすませたのは、下宿を出るとすぐだつたが、歸つて見ると指導すすもうにして、一日、門口に立つ茶を食はなかつたと云つた。

◇

「君はあのまゝ、歸つて來ないものと思つてゐた。」

「あなたが洋服を買つて來いと仰有つた——化粧はしろと仰有らなかつたけれど、安、そんなわるい女ぢやありませんわ。あなたの御家へ歸つて來てはいけなかつたの？　安、行くところもないし、こんな、服を着て、木の下に泥まみれになりたくもありませんわ。」

けれど——けれど、歸つていけないと仰しやるなら、安、行かなければなりませんわ。あなたは、外の男のやうに、安の體に指一本かけずにならなかつた。それを思ふとすまない氣がします。御馳走になつて、泊めていたゞき、服まで新しいの——」

◇

彩鳳は「氣に云つて、ふつとうなだれ、唇を噛みしめる。泥の中にもがいてゐても、彩鳳の心の中には純潔ものがあつた。河北は何ぞなしに心ひかれて來る。女と男といふものをはなれて、たゞ、お互が放浪者であるといふ共通點からであつた。

明日はどうにかならう。せめて自分の香港出發まで、温かな寢床を與へてやりたかつた。

◇

「一緒に歸らう——」

「の、泊めてくださる。——歸つていゝと仰しやるの？」

「君は濕服し、ベッドへころがるのだよ。今朝のやうに床に寢ちやいけない。」

「安、何でもないわ。雨の降る石の上にさへ坐れてるンですもの——」

そして、指先で頬を押さへた。うなだれた顏は若い、皮膚はうすく見えて痛々しかつた。

——續く——

NEW Ovenized COKE
HAYAMI WOOD & COAL
PHONE SEY. 4121
ニューオブンナイズドコークスは
火力強大で
直ぐ強烈な
熱を起し
平均せる熱を
保ちます
煤も煙もなく
灰も少量です
然も價格低廉で不滿足の時は代價返却の保證付です
パウエル街二二三
速水薪炭商會
電話シーモア四二三一

新荷着
●鰹鹽辛　一斤　二五
●イカ鹽辛　同　二五
●明きカマス　同　二五
●丸十鯖　同　二五
●新茄子鹽漬　同　一〇
●麥茶　斗樽　二、二五
●麥煎粉　一斤　一五
●ほまれ漬　一袋　一〇
●御殿漬　二鐵　四五
●鯖照燒　一鐵　一五
養命酒　一、二〇　三、〇〇　四、〇〇
ごりっこの　一瓶　七五
日本六工道具鉋、ノミ、鋸、砥石等前金御注文は特に値引いたします
晩市パウエル街三六九
良品廉賣の
前川商店
電話ダグラス九八一

日本郵船 C. P. R. アメリカンライン
日本行船切符
C.P. Express Moneyorder
販賣代理店
銀行預金 正金無利子
送金無手數料取扱
和洋食料雜貨
米精
新西陵市
西口商店
電話 電話六一一一八八五
自宅九〇九エッキス

AMERICAN MAIL LINE
DOLLAR STEAMSHIP LINES
日本行 片道 五五弗
三等
船名　出帆日
ゼファーリン　九月三十日
グラント　十月十四日
クリブランド　十月廿八日
美味行サケッ無料進呈、美味日本食、各船共日本人料理人及給仕がゐます美港着地より本船行タキシー及荷物運搬等無料　出帆日（午前十時半）
晩市を出發すれば間に合ひます　詳細は左記へ
電話シーモア九五二八×　日本人船客係　高橋保一
パウエル街三九六（ホテルウォールド一〇五番）
（不在中はシーモア三七八八）

HAYAMI WOOD & COAL
PHONE SEY. 4121
ニューオブンナイズドコークスは
火力強大で
直ぐ強烈な
熱を起し
平均せる熱を
保ちます
煤も煙もなく
灰も少量です
然も價格低廉で不滿足の時は代價返却の保證付です
パウエル街二二三
速水薪炭商會
電話シーモア四二三一

Exclusive Ambulance Service
上等の病院車にて病人の御用命に應じます附添人は總て老練なる適任者と助手を有してをります
本社は特にアングランスの御用のみに應じます
セント・ジョン・アムブランス組合
西第十三街五三六
電話フェヤモント八〇
二十年來日本人諸君の御用を承つて居り充分の經驗と特別の注意を以て御下命に應じます
東ヘスティングス街一二三五
エスアールベル葬儀社
電話パイランド一五
Bell Funeral Home
ミッションヘネー客自動車
晩香坡市間定期
晩市發　午前十時半　午後二時半
ミッション發　午前八時　午後五時
午後一時廿分　五時十分　七時半
週末特別乘車賃往復一弗九十五仙
Mission--Haney--Vancouver Stage
晩市アポッツ街四四五ロータスホテル内
電話シーモア四九七〇
ミッション電話一三七

紙類及文房具卸商
晩市ホーマー街九九六
電話ツリニチー二五三一
COLUMBIA PAPER CO. LTD.

For eczema & Skin and Blood Troubles
▲エクゼマや病膚皮血液の故障には
△ツルーブラッドは血液を完全に清淨しエクゼマや其他皮膚病を治癒します
△諸種の血液の不純より來る種々の病を治癒します
△バックレーズオインメントを同時に外部より使用すれば効果も亦より迅速に顯はれます
ツルーブラッド　一弗
オインメント　五十仙
最寄りの藥舗でお購めください

汽罐製造及修繕
電氣ウエルディング諸鍛冶仕事
タンク煙筒類見積をいたします
アレキサンダー街七五〇
パイ九三五夜ケリー一七〇五アール
Patterson Boiler Works

CHOP SUEY
ASAHI
TRINITY　1723
大衆的支那御料理
出前迅速丁寧
大宴會歡迎
朝日チャプスイ
晩市パウエル街三五八
電話ツリニチー一七二三

商物運搬は凡て確實
親切
勉強で好評な
忠運送社へ
電話パイ一五六六
パウエル街四六三

世三年度式狂燥音樂最大未曾有音樂映畫
『キング オブ ジャズ』全部着色フィルム
ジョン・ボールス、ビング・クロスビー
ポール・ホワイトマン及その樂隊
ディニー・ラング、ディネット・ロッフ
其他名優ダンサー多數登演
最新大歡迎を受けつゝある
ソング九曲
（ソング・オブ・ゼー・ダウン）（ボールド・モンターレー）
（エベンチ・イン・ゼー・パーク）
及ディ（ヨウディ・ガーシウイン）
（ラブ・ソデー・イン・ブルー）
其他空前絕後ともいふべき此映畫を見逃す勿れ
午前十一時より一時迄十五仙、一時から六時　廿五仙　以後卅五仙
無料駐車
西ヘスティングス街
キャロル街近く
ビーコン劇場

S. UCHIDA
347 Powell Street
Vancouver, B. C.
人間松岡の全貌　森清人著　送料共　一弗十仙
大滿洲國建設錄　駒井德三著　送料共　一弗十仙
一粒の麥　賀川豐彥著　送料共　一弗二十仙
岡辰押切帳　谷孫六著　送料共　一弗五十五仙
紅顏美談　佐藤紅綠著　送料共　一弗十仙
内田書籍店
電話シー六七一六

N.Y.K.
1404 4th Ave., Seattle, Wa.
郵船案内
（船名）　（入港）　（出帆）
氷川丸　九月三十日
日枝丸　十月二日　十月十四日
平安丸　十月十六日　十月廿八日
横濱迄等和食　六十弗
（當日正午出帆）
船は國土の延長です
母國の船—貴樣の船—を御愛用下さい
近代的なる諸般の設備、優秀なる航海技術並に親切なる奉仕を誇る當社船を御利用下さい
日本郵船會社シアトル支店
代理店　晩市　B. W. Greer & Son Ltd.
美市　Great Northern Railway

内外食料品
晩香坡市パウエル街二二〇〇
岩本商店
電話パイランド三六九八

金物類は一切大勉強
にて御用命に應じます何卒お引立を願ひます
ビーシー金物店
晩香坡市メイン街二〇八
電話ダグラス五五三六

安くて良い品物は何でも賣る『ユニオン』
ストーブパイプ　六吋　十五仙
エルボー　同　廿五仙
ジャンバー　同　十五仙
漬物鹽　五十斤　特價
酒粕　四斤　廿五仙
アップル（バーノン產）　八斤　廿五仙
カーヒー（特別グラインド）　一斤　廿五仙
薄利多賣　晩市パウエル街四六九
顧客本位　ユニオン魚店
電話パイ三三五—三三六

醫士林弼臣廣告
專門　挫骨、打撲傷、斬傷、腫物、筋痛、るいれき、痔漏、火傷、脫腸、血便、殊に打撲關節の痛み等は如何なる重症と雖根治し猶接骨の技術に就ては既に日本人各位御熟知の事に候
東ペンダー街九二　電話シーモア三六二七

息巖（生後一年四ヶ月）儀去る五月上旬頃より左耳後に小供に珍らしい大きい腫物が出來治癒に困難してゐましたが廣濟堂林弼臣博士の優秀な手術の結果、僅々三週間で全治致しましたので喜びの餘り紙上を以て同士に深く感謝いたします
メーン街一八〇一　近藤庄平

今回ステヴストン日本人各位の御便宜と御經濟を考へまして接骨、挫骨、筋違其他一般外科治療御希望の方は秋本金物店迄御申込下されば何時にても同店まで旅費無料にて出張し晩市と同樣の費用にて治療に應じますから同店まで御申込下さい
醫士林弼臣

婦人家庭

パリー女の禮讃する日本のキモノ

大阪三越裁斷師のマグリット・ウエバー夫人

日本人のキモノかゝ～よいところがあります。夏のきもの大嫌よろしい、だが暑いところがある。外國人が着たらなか～美しいところ、暑いところがパッキリわかりませう。氣をつけて、よくわたしの服裝をならんなさい。なんとよく似合ふでせう？みなさんのなかで『キモノは國産品』ではありません？――わたしは素晴らしいインターナショナル女裝になると思ひます。わたしは日本のパリジェンヌです、これまで日本へ來たこともなく、今までは日本キモノを着たことはなかつたのです。

◇

まつたく今度日本着物を着て、初めのものです、とゆはん、下着、帶、紐、白襟、げた、なにとても珍らしいものに、胸をわくわくさせながら――感安が異性にもつてゆきつけてからひました。どうがわたしの上に顔を赤らめて着せてもらひました。他人のレディメードが、外國人のわたしにピッタリ合ふといふのに『ワンダフル』と叫びました、ピッタリ合ふといふのに

◇

日本キモノは美しい、お年寄りは、しかし方はその美しさで、淚ぐれば淚を流す容色をひきたゝせねばなりません、それだのに私の知つてゐる日本の奥さんは『年をとつてゐますから柄は小さくするのよ』

◇

わたしの足にオーダーして作つた足袋を履ダンスもみやげに持つて日本とサヨナラします。

◇

日本キモノは美しい、お年寄りは、しかし方はその美しさで、淚ぐれば淚を流す容色をひきたゝせねばなりません、それだのに私の知つてゐる日本の奥さんは『年をとつてゐますから柄は小さくするのよ』

◇

どおつしやいます、婦國から來た人には大まかな、どつしりした線を、いろ～と感徳的に組合せたらどうでせう。

◇

編の流行といふよりは色彩に流行があるらしいですが、これは尤も話です。この點パリの婦人達も、自分の身に應じた色を選びます、たゞし黑とか茶といふ色は落着いていゝ色ですが、朗かさを必要とするムスメさんに沈み勝ちな黑はどうかと思ひます、その時期その雰圍氣によつて『どんな色が引立つだらうか』と考へて、キモノを作るといふことにしたらよろしい。

◇

首の美しさを出すために抜き衫するのは大變よろしい。洋服は首の美しいところを誇張するのに苦心します、イヴニングになつたら背中の線まで『どうしたら、キレイになるのだらう？』と、いろ～こゝろをくだきます。日本でムスメさんは襟をピッタリ首にくつゝけますね、アレはいかんです――つまらんことです。あれは京都のレディのように首を十分出すのがよいです。夏なぞ涼しくて、とても素敵ぢやありませんか？

◇

帶はわたしにはわからぬものです、なぜ大きなコブを尻にのせねばならんですか？お尻がピョコンと出るのがみにくいですか？それならわかります、しかし幾重にも腹をまくのは不經濟になるデス、といつて、日本キモノからあのエレガントな帶をのぞいたら羽を失つた蝶のようです。さみしくてしようがありませんから偉い衣裳の改良者があつて、もつとアッサリと結べる帶を發明して下さい。わたしパリへ帶の上等を持ち歸つて『一体だれに結んでもらひませうか』いまから心配の種になつてゐるのです。

◇

夜會に、遊びにキモノはいゝけれど仕事着には洋服がよろしいではありませんか、簡單で、スマートで、便利ですから……わたしはキモノを捨てるのはいけないことだと思ひますが、洋服を併せて着たらもつと日本人の仕事の能率をあげます（私が裁斷師だからいふぢやありません）

◇

男子のキモノは、わたしどうしてもわからない『私の夫に日本の男のキモノを買つてやる』といふ氣になれません。ユカタだけなら辛抱しますが、羽織を着て、お尻に、しつぱのようにだらりと帶の端を下げてゐる人を見ると、その方の活動力を信ずることができなくなります。

第四ブルックリン市で擧行された全米庭球複戰の優勝者ジョージ・ロット（シカゴ）とレスター・ステッフェン（ロサンゼルス）が同地庭球倶樂部會長より祝辭を受けてゐる所

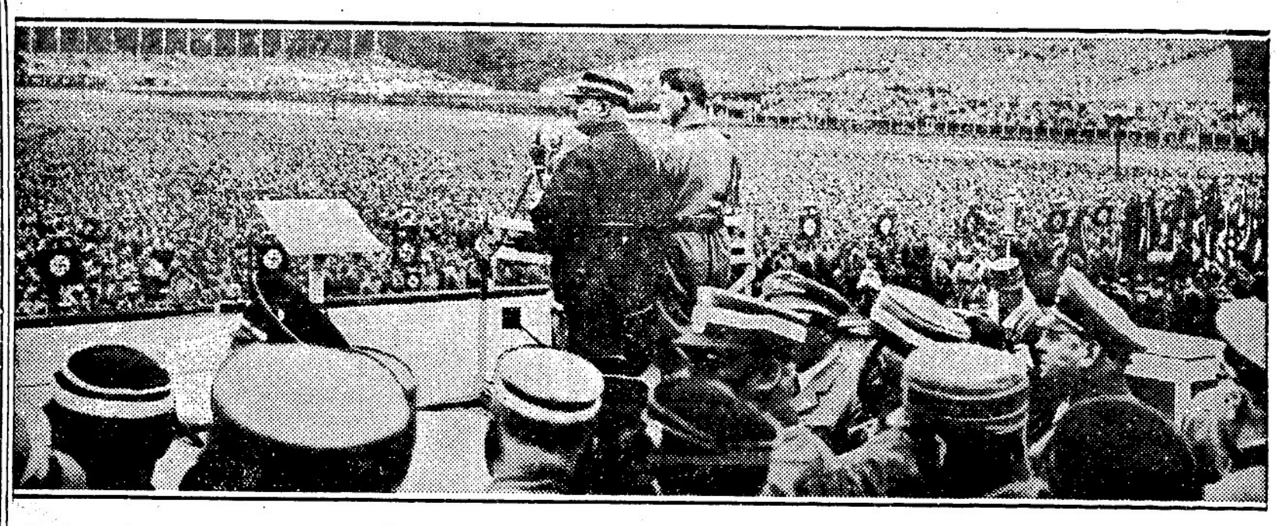

ドイツの獨逸首相ヒトラーがナチスの大會で人の海に向つて大演説をしてゐる所

河畔句會稿（二）

フレザーミルスより

題花畑　皮竹選

（人）ボートムデー　路野
花畑や劍路地を遠の山　同上
（地）同　同上
鮮やに路の花畑に入りにけり　孤村
（人）同　孤村
花畑やわれこれぞ月の窓に寄る　泡舟
霧遠ツクレーキ　泡舟
花園の隅に積まれる煙草葉　佳作（選者）
花畑やあちこち殘る蚊の赤　的々
訪ひぬ田で來る主や花畑　スークレーキ　浪水
蟋蟀のいつか來て鳴く花畑　同
歸り來てむかし懷かし花畑　ボート（ネー　若人
色綾に眼るや花園の柿名工合　孤村
花畑の風色織る搖れ燈籠　鄙陽　春曉
花畑にさはやかの朝の日射しかな　清兒
花畑の乙ひにしづみ入る陽かな　若兒
花畑や搖れ殘る陽の風色ぶ　ケローナ　露野
花畑露の干る間の朝手入れ　孤村
揚げて灯に見る夜の花畑　泉野
花畑に來て居るらしき鶏の聲　サルバン　金盃
水まいて涼し海香の花壇かな　同　八枝
花畑兒ぜはる朝の心かな　七草に秋美しき花畑　露野
白目の花畑に立つ佳人かな　孤村
摘みきつた空の丸みや花畑　孤村
花畑や月にそよげる何ンの花　孤村
花畑や神靜かなる田舍驛　若兒
そよ風に匂ひ滲るや花畑　若兒
花畑の咲き揃ふたる眺はしさ　露野
花畑や露しつとりと香の滿ちて　孤村
カーペット敷きし谷間の花畑　作蔵
晩香坡　亦人
蟬終へてそぞろ歩きや花畑　亦人
汗車音ゲり歩廊に沿ひて花畑　スークレーキ　漁舟
種取りとダッグを附けけり花畑　美佐緒
まつはれば蝶も友なり花畑　鮫子
花畑も荒れたるまゝの空家かな　汲花
花畑に對ひて椅子を据ゑにけり　初子
花畑や去來の人の足止む　初子
花畑に人影見ぬ朝かな　鮫子
花畑や入る陽の空の色流す　初子
花畑につくねんとして蹲居かな　初子
花畑や坂の眺き込む異人の娘　初子
花畑や前下りなる海のへり　清水
朝夕に親しみ深し花畑　清水
それ～のたしなみ色や花畑　登米男
花畑や開の窓邊にかはり來る　登米男
花畑に風ありて日の暮れ樣や　登米男
侘びし身の花畑に來て明るさや　芳女
花畑や切る冷やかな鋏音　美輝子
二階なる人と語るや花畑　美輝子
花畑の日燒けおぢさん花に似ず　梅蔭
眺口すんで朝の花畑見惚れ停つ　梅蔭
花畑の入陽に映ゑし床儿かな　皮骨
晴れ續く陽・色競ふ花畑　皮骨
噴水の虹に色增す花壇かな　皮骨
（選者吟）
雪溪やこゝに四季なし花畑

題画

◎本映畫は畏れ多くも聖上陛下を銀幕近くに拜し奉る事の出來得る難有き國寶映畫である、尙は皇族十二殿下が前後二回に亘りて台覽の光榮を賜はる

◎血湧き肉躍る日滿支の紛糾事件は洋の東西を問はず見逃がす事の出來ない實戰映畫である

◎朝日新聞社が利益を度外視しての報國熱誠の結晶

◎來れ愛國愛民の諸氏　この映畫は實に千載一遇の好機會である、是非御來觀の程を……

他に

歌舞伎……中山七里（日本トーキー映畫超特作）

原作者　大衆文壇の雄
長谷川伸先生の傑作

◎生粹の江戸ッ子哥兒川並の政吉、强きを挫き弱きを助く男の中の男、この俠骨兒の半生を物語る其場面を見よ……

◎來る九月廿七日（水曜日）午後六時より八時
八時より十時　十時より十二時迄三回に亘り

スター活動寫眞館に於て開演

入場料　大人　七十五仙
小供　二十五仙

主催　日本トーキー映畫興行會社
後援　晩市有志者

◎見よ！光榮ある台覽の日支實戰（トーキー）
東京大阪　朝日新聞社實

輝く皇軍
擧國一致戰線銃後
陸海空三軍共同上海總攻撃

東京特電

五・一五事件の民間側公判開廷さる

大川周明博士以下被告二十名揃ひの紋附を着流して入廷す

（第一報）五・一五事件民間側被告人は本二十六日午前九時から東京地方裁判所で開廷、殺人予備罪に問はれる大川周明博士以下二十名揃ひの紋附を着流して入廷す

（第二報）五・一五事件の第一回公判は本二十六日午前九時から東京地方裁判所で開廷、殺人予備罪に問はれる大川周明博士以下二十名揃ひの紋附を着流して入廷す

（第三報）木内檢事の起訴事實を述べたのち、被告人の人定に次で大川周明博士の訊問に移り、裁判長は弊理の上、敷千通を提出し、大川周明、西田税、三上卓、中村義明、村山格之進、中村武雄、古賀清志、山岸宏、黒沢孝三、本間憲一郎は被告人席に立ちあがるや傳へられ穴蔵黙然、殺人は微笑して門前に押かけ警官が厳重に警戒して居る——定刻檢事以下の人定に次で被告三上卓代の答辯に係る揃ひの紋附を着流し裁判長は指名後、殺人並に同未遂、殺人予備、殺人教唆、殺人教唆予備の審理するや明瞭を告げ

（第四報）五・一五事件の第一回公判は本二十六日午前九時から東京地方裁判所で開廷、殺人予備罪に問はれる大川周明博士以下二十名揃ひの紋附を着流して入廷す

（第五報）五・一五事件の被告側被告に対し午前九時より東京地方裁判所で開廷、殺人予備罪に問はれる大川周明博士以下二十名揃ひの紋附を着流して入廷す

（第六報）五・一五事件の第一回公判は本二十六日午前九時から東京地方裁判所で開廷、殺人予備罪に問はれる大川周明博士以下二十名揃ひの紋附を着流して入廷す

大公判であり審理は異常なる緊張裡に開始された

◇

人は神經性な表白を顔をして大正元年一高退後茨城縣で農場經營を試み昭和六年郷里を開くに至つた經過を説明し

「自分は幼年より強情我慢強かつた、其の半面に曲つた事が大嫌ひで情に脆い」

と性格を述べ

「高校時代に蓋い人間とは出世する事でなく独學を捨てた聖國濟世の人格者だと信ずるに至つた」

と高校を捨て土に歸り農民の首領となつた經路を壮語し喝せば満廷騒然となる、次いで農民の生活を述べ

「資本主義末期の現象として農村疲弊し、小作爭議は頻發し是を救ふには國家改造の外なしと信ずるに致つた」

と陳述し三時五十五分閉廷

橘孝三郎陳述

農村疲弊を救ふには國家改造の外なしと

海軍々令部長の名稱を改正し

いよ〳〵十月一日から『軍令部總長』と呼ぶ

（東京特電）海軍省公表によれば海軍々令部の改正を行ひ公布の上十月一日實施の豫定、軍令部法改正は従來の組織に見て統帥と軍政の関係を明確なし國防用兵計畫の完璧を期する為め今回海軍々令部長官、要港部司令官、鎮守府司令長官、艦隊司令官、艦隊令長官、要港部司令官は作戰計畫に関し軍令部總長の指揮を受くと定められる、以上の改正で従來論議あつた兵力量など處理法も愈〳〵明確に規定され用兵も一層圓滑となる帝國海軍の任務達成上貢献大なりと信ぜられる、即ち現在の伏見海軍々令部長宮は軍令部總長宮とお呼びされるわけである

陸軍被告に青い獄衣を着せる

陸軍側被告は二十八日中に司法省より正式通知して二十九日豊多摩刑務所へ移される筈、面會交通とも完全に扱ひ獄衣も赤でなく青の獄衣を與ふ

休業銀行に二十億弗を

ルーズ大統領が投げ出す

（ワシントン廿五日發）全米銀行休業以來再開不能の不良銀行に對し政府は聯邦準備銀行と協議中であつたがルーズヴエルト大統領はこれら休業銀行の預金者に對して預金拂戻し案を作成し近く發表實施することになつた、同案は間接的のインフレを意味し、殊に休業銀行が西南部諸州に多く、その結果棉花栽培の農家に影響するところ大にして政府では二十億弗を提供する像定で、準備銀行をして未開銀行の整理に當らしむる一方同案に關聯せしめて農産物の價格つり上げを計畫してゐる、さらにこれに附帯する案として棉花の生産制限について政府がバンドあたり十仙程度の補償をなすこと〻決定せる如くにして大いに期待されてゐる

紀州ミカン不評判

取戻しの猛運動起る

（大阪通信）滿洲國へ昨年度中に和歌山縣から輸出された柑橘は四十五萬箇、朝鮮へは二十四萬箇、合せて約三百二十萬箇で、全國總輸出量の六割を占めてゐる、しかしこの紀州ミカンの生命線である滿洲國では同縣からの出荷品のうち既報の如く昨夜當港入港中の郵船氷川丸船上では石井領事招待のレセプションが催されたが來會者はテーラー市長をはじめ白人有力者三百名、日本人有志十數名あつたが非常に盛大であつた、五時過ぎから先づ日本紹介の映畫あり、六時富士チャプスイで開催される

氷川丸船上で石井領事夫妻招待會

日白人三百名が出席して日本紹介映畫も上映

時過ぎからハデッキで二宅ルビー嬢のダンス、齋田愛子嬢の獨唱、仲メリー嬢のピアノがあり、楽しい船上の日本ナイトと云ふ形で白人間も滿足の体であつた、なほ日本人招待會は既報の通り三十日夜

『春雨』や『カツポレ』昨夜民謡會で褒らる

但し第一等はスエデン二等はフインランドへ

の三井信子、村木笑子、吉田政江三嬢が出演して「かつぱれ」「春雨」「梅にも春」を踊つたが審査の結果第一等はスウエーデン人の民謡舞踊、第二等はフインランドの夫れが當選、出席のテーラー市長から記念賞杯が授與された、日本以下各國はいづれも褒狀を貰つたがスウエーデンとフインランドのものは第一に大衆的で個性があり、如何なる子供でもすぐ眞似が出來て通俗的だと云ふ點が買はれたわけである、競演は昨夜八時半から始まつて二十餘國の代表的ものが次ぎ〳〵と出演され、終つたのは夜半見物人は二千を突破した

インデアンはベビーをこの通りに包んでしまひます——最近オレゴン州土人キャンプで危急の際に使用した時の寫眞

日本人街で怪我人三名

何れも白人

昨日日本人街方面で三百人の大怪我人を出した、同日午後五時頃ゴアとアレキサンダー街角で住所不定の歸還兵ファンランが血に塗れて人事不省に陥つて居り同夜八時頃バウエル街三六六の前で同じく歸還兵トムソンが街路に倒れて居り、兩名とも市立病院に收容されたが頭蓋骨挫骨の疑ひあり重傷、階段から轉げ落ちたと言つて居るが其の外西プロードウエーのマクフィーも午後五時頃メーン街とアレキサンダー街角で負傷、何れも酔つて居た爲めらしい

鶴澤師匠送別義太夫大會

今夕六時から

義太夫師匠鶴澤勝次郎丈が近く歸國する事となり勝樂會のお名殘義太夫大會を今夕六時よりダンレビー街の日本人キャソリック教會堂で開催する、入場無料で多數の來聽を希望すると

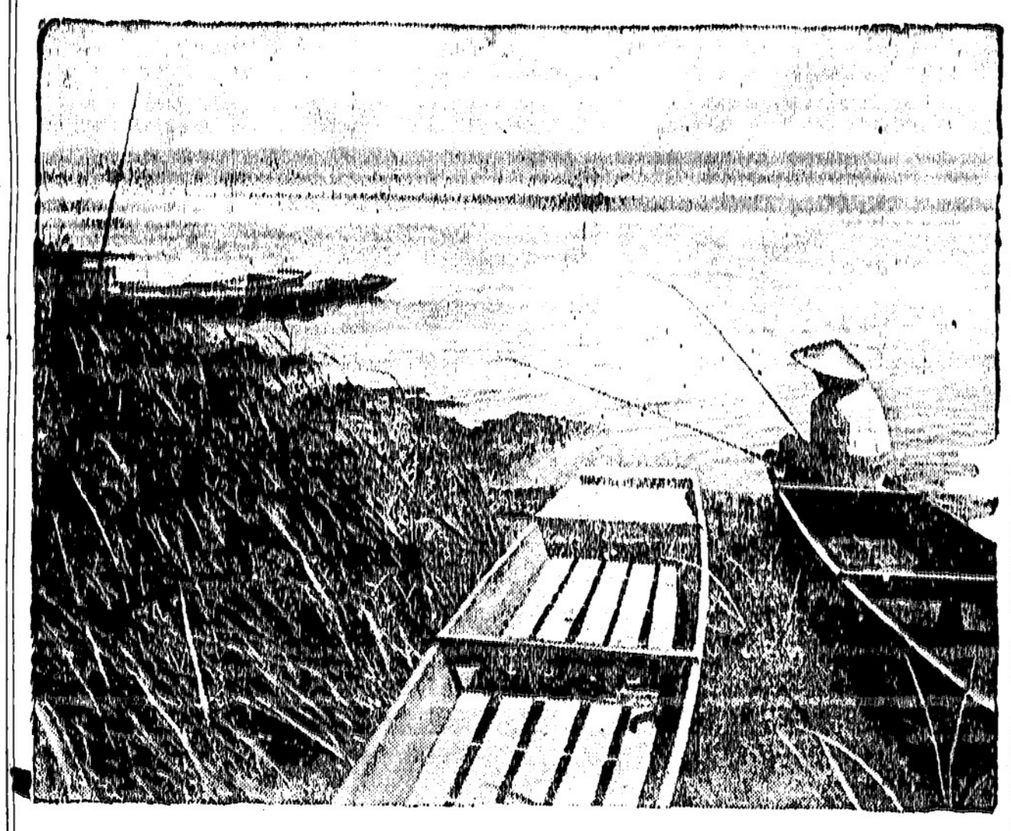

……行樂の秋迎ふる愛鈎家を誘ふ鶴川邊……

青棟の下にて

大阪毎日新聞社の覓命により私は一昨夜の便船で、州立ビクトリアの市立病院に病臥中の、新渡戸博士のお見舞に行つた。ビクトリアの街は何時迄も繁然として物靜かな町だ。遊見本社通信氏の自動車で、オークベー近くのジユビリー病院に、午前十時過ぎ出掛けた。

◇

オーク・ツリーの森に囲まれたジユビリー病院は、外觀に於ては大阪の市立病院に及びもつかない。建物と云ひ、周圍の手入れなどを見ても、田舎病院らしい所がある。然し中に入つて一度看護婦達の應對振りに接すると、それは非常に親切で丁寧だ、好感を與へて呉れる。此のあたり英國式なのかも知れない。私は先づ博士がかうした親切な人々によつて看護されて居ると思つて一安心した

◇

博士の病室は三階だ。博士付きの看護婦　來意を告げると、「今朝は除りお氣分がよくないから係り醫師のお許しがないといけない」

との事で私達は別室で係醫ベレー氏の來診を待つてゐた。

◇

十一時過ぎベレー醫師が見え、診察が濟んでから、私達に別室で色々と博士の容態を訴して呉れた「博士の御病氣は非常に重いと言ふ譯ではないが、御老体の事ではあり、非常に衰弱されてゐるので決して油斷は出來ない、日本の國士のため私は私のベストを盡して居る」と同醫師の話である。

◇

ベレー醫師の許しを得、同氏に連れられて博士の病室に入ると、博士は丁度看護婦からスープをとつて居られる所であつた。私の顔を見ると、私から一語も發しない前から、とても人懐しさうに温顔に笑みさへたゝへて、手招きで傍へ〳〵と言はれるのである。

◇

私が大阪毎日のお見舞をお傳へすると、非常に喜ばれ、日支間係はどうか、日露問題は惡化しないか、五・一五事件の判決はと、ベレー醫師の「除りお話になつてはいけない」と言ふ注意もそつちのけで日本の事を聞かれるのである

そして最後に「米國の經濟的大革命時に豫定の通りニューヨークへ行けないのが殘念だ」と目を閉ぢて嘆じられるのだ。

◇

私はベレー醫師に早く出よとの意味で引張られるまゝに「一日も早く御全快なさる樣に」と申上げて名殘惜しさうな博士のひゞくやつれたお顔に、胸の熱くなる思ひで別れを告げ病室から出た。私達は秋の弱い陽が赤々と照つてゐる病院の森を淋しくかへりみながら黙々とオークベイの博士夫人のホテルへ向つた。

——（よりき）

日本行汽船切符直接販賣所
日本郵船、シーピーアール、アメリカンライン
▲再渡航證明、移民官手續、妻子及使用人呼寄手續
▲出生、死亡、婚姻等届書、加奈陀政府出生届手續
▲歸化證にて當國旅券下附及妻子同伴手續、其他一般代理
日本郵船會社晩香坡船客係　晩香坡市バウエル街二三五　中山義一事務所　電話ドグ三九四　住宅ハイ二二〇七アール

保險（火災、生命、自動車、盜難、窓硝子海上等の保險に關する一切の事務を確實に取扱ひます）
〔商事取引仲介業〕〔日本行船切符販賣〕
水原事務所　〔代理〕東へスタングス街二〇八　電話シーモア三四四七

船切符販賣代理
領事館及當國政府諸届願書代作其他法律事務代辯
井手律事務所　バウエル街二三一　電話ダグラス五五七六

日本行汽船切符直接販賣
移民官手續、晩香坡市バウエル街二〇三
妻子及使用人呼寄手續、再渡航證明
諸願届代書一般代理業　竹内事務所　竹内藤吉
電話ツリニチー三六三三　自宅ハイ二九二三エル

日本から新しい藥こ化粧品が澤山着しました
△アッサリと夏のお化粧にレートメリー＝ウチナ水白粉
明色美顔水＝マスター水白粉
△アレ止め日やけに……レートフード＝美顔ユーマー△大好評の化粧水（ヘチマコロン＝ベルツ水＝美顔水
○ぐくたみ草（五十仙）マムシの薄汁（五十仙）胃腸病にエキス錠（二弗五十仙）
パウエル街二五〇電話シー四〇八七
フイルム販賣　燒付　現像
文化商會

魚肉青物類
新江州澤庵、酒粕　其他食料品一切
パウエル街三五三　電話ツリニチー五七八四
自宅電話ハイ二七一八エル
スター魚肉店

大勉強
晩市バウエル街二六八
天野運送舍　杉山新吉
電話ダグラス三〇五九

Manufacturers Life
夫婦及び共同保險
委細は御照會次第お知らせ致します
マニュファクチャラース生命保險會社
晩市ゴーア街二〇三電話ダグ二八三
信夫事務所　信夫三郎　小山貞藏　鷲見健吉

●日本行汽船豐橋丸　船名　出發　着
氷川丸　ファーソン　九月三十日　九月三十日
●シーピーアール（船）ビクトリア行　發　前十時半　後六時半　着　前七時半　後十時半
シアトル行　發　前十時半　後十二時半
●ユニオンペー及コモックス行　後二、四、六、火木土バウエル河經由　水曜　後八時
▲ウエスト、コースト行（毎月）十日廿日末日後十二時發翌十一
プリンスルパート行（火曜）後八時
アラート及イングルバート行（火曜）後八時
阜港及ナース河行　金曜　後九時
●シーエヌ列車（東部行）發　前八時　後六、時四五　後十時
前十時十四五　後十時半　後五時半
●シーピー列車（東部行）後二時四五
●新西院市場
▲卵＝エキストラ　同フアースト　同ブレツト
▲野菜＝ピーツ　ペパー、青、オカナガン
▲果物＝アップル　ブラックベリー　ペーヤ
▲生肉＝牛肉　豚
▲九月三十日　氷川丸　前十時　同　三十日　ゼフアーソン　前九時
○日本行郵便物本局締切日（書留は卅分、小包は二時間前爲替受付後八時半（土）後一時迄

弘前師團も待機し北支の形勢重大化す

通牒を無視して居る方振武軍に我が軍は一撃を加へんとす

（第一報）新京特電——方振武の方振武の軍隊が萬里長城例の懷柔、順義方面に進出し反乗行動を開始したが、外務省では支那側が開戦中の國際聯盟及び英米各側に反日的宣傳を爲し我國を陥れんとする恐れあるので、本日松平以下在外大公使と伊藤帝國事務局次長に對し次の如き日本の態度を大朗する訓電を發し興味なきやう既得させた

（一）方振武軍外軍に對する日本軍は飽迄も戦線不拡大の方針で進む

（二）馮玉祥の方振武と云ふのは下野後、張家口からチチハルに放浪したが河北の際、河北省より放逐された馮玉祥の方振武の軍隊が萬里長城に侵入してゐるに對し師團軍は撤退要求の最後通牒を出したが、是に對して方振武軍よりは何等の回答もなく、我軍は既に攻撃を始ちんとす、既に弘前第八師團の主力は常にあり、命令一下之を殲滅せんとしてある

日本軍の最後通牒既に期限來る

懷柔侵入の方振武軍兵力は約六千の少數

（第二報）新京特電——方振武軍萬一に備へ（基部隊を不少みまでに〇〇方面に集結させるやう命令を發化の爲め師団軍は既に基き反撃軍の出やう如何では既に廿六日主部隊を通に懷柔撤退を要求した、方振武が言せねば既に廿五日部隊を見せず師團軍は既に廿四日より行動を起し方は我方は未だ戦力なく師團軍が既に廿五日懷柔に向いたが其の大部分は懷柔で戦力なく師團軍が既に撤退せず撤退せんと見てる

（第三報）上海——懷柔にあつた方振武軍は師團軍の命令により廿四日より行動を起し方は我方は未だ戦力なく師團軍が既に廿五日懷柔に向いたが其の大部分は懷柔で戦力なく師團軍が既に撤退せず撤退せんと見てる

◇

（第四報）非武裝城に侵入した反撃軍（の日本側の後援隊）は日中に期限切れるが正午までには師團軍は反撃行動に出ずに師團軍とは反撃行動に出るとの意想を明す

◇

（第五報）馮玉祥の方振武が火消しの緩衝物として物

晩香坡消防のマスコット

何んで風變りなマスコットではないか——晩香坡消防隊のポメー君が火消しの緩衝物として物もわらうにクリいスカンク（左方に乗せ、いとも優雅よく是れから出て行かうとしてゐる所

聯盟に我國を誣告の恐れあり

日本の態度

國際聯盟の前途絶望視される

日支紛争の處理方に失敗した事實に照し

（東京特電）ジェネヴア特電——第十四回國際聯盟總會は二十五日午前十時半からノールウェー代表モウインケン氏議長の下に開會されたが、議長は聯盟が日支紛争に失敗した點を述べ聯盟の前途に絶望的な言辞を漏らした、即ち氏の言明したる所次の通り

「聯盟が極東に於ける事態の好轉を図るに失敗した今日に鑑み諸人は聯盟が世界の注目裡に其の地歩を堅固ならしむる事は豫想出來ない」

理事會に對す

日本の態度

七日の聯盟脱退方針に基いて代表者を派遣せず、政治的には全くの絶縁狀態となつてゐるが今期の理事會は對支技術協力委員會を任命せんとするを初めとし、機會を見て日支紛争處理經過の報告を求めんとする等相當警戒を要するものある爲め、既にイタリーから聯盟常國事務局次長伊藤述史氏並にベルギー大使並横山參事官を特派し聯盟の動靜を監視せしめる事となつたが、今回更に一般軍縮會議に常國全權佐藤ベルギー大使をジェネヴアに急行せしめる事となり佐藤大使は二十四日ブラッセル出發二十六日中にジェネヴア到着豫定大使は側面的監視の任に當る筈

高橋藏相歸京

去る七月上旬以來約二ヶ月間葉山別荘に靜養中であつた高橋老藏相は和服にパナマ帽の軽裝で七日自動車で同地發途中秋色をめでながら赤坂の本邸に元氣で歸つた——寫眞は自邸に着いた高橋藏相

明夜スター座で日本のトーキー映畫

有名な『日支實戰畫』と歌舞伎の『中山七里』

既報の如くいよ〜明夜六時からメーン街のスター座で日本トーキー映畫興行社主催、當地有志後援の下に日本のトーキー寫眞が上映されるが、入時と十時都合三回映す筈

◇

此の度の實戰映畫は從來の無聲と異り砲煙、叫聲は我が軍の神速熱烈な戦闘行爲と相俟つて觀るものをして血湧き肉躍るの感あらしめるもので實に珍らしい寫眞である尚は歌舞伎劇『中山七里』も最近急速に進歩して來た日本トーキーの超作品で、歌舞伎芝居實演を觀るのと何等差がないらしい、日本トーキー興行會社は多大な關税其他利益を無視しての犧牲を忍んで大方同胞諸士の觀覽に供すと言ふので前景氣は素晴らしいさうである

◉盗難　先週末メーン街五一六の機械製作に手間取り遅れた、日本最初の事ゆゑ期待し成功を祈つて居る

『もつと早く實現の筈だつたが中だが協會の小森常務理事は左の如く語る

紐育株取引所移轉か

家賃給料等で二億弗の損

（ニューヨーク廿五日發）貧乏なニューヨークの財政を救ふために市當局は目下株式取引税と取引員の所得税を課せんとしてゐるに對し、ニューヨーク取引所側では反對の猛運動最中で、若し市が斷行すれば取引所を向ひ側のニウジャーシーに移すとまでイキマイてゐるが、是れに關しニウジャーシーの市長は大要『當市こそ取引所敷地として最適でございます』といふ長文

小川ルームで廿弗其他物品を盗まれたがマクリロリ巡査によりインチアンのマルコム・チアリーが犯人として捕へられた

不安狀態で株はガタ落

金株は一舉に數十仙下落す

財界の不安、米國側の復興法にからまる行詰り狀態等で株式界は昨日一舉に暴落、晩香坡取引所では金山株が五、六十仙もガタ落ち、バイオニア株は土曜日に比して六十五仙轉落して十一弗七十五仙、ブラローンは廿五仙安の十二弗、カリブー株も三弗九十仙となつたトロントに於ける鑛山株も低落、ニウヨーク株界の大不安に陥つた

の狀態を正式に取引所へ出したので流石のニウヨーク兒達も驚いてゐるが今の儘の情勢ではそれも笑ひ事ではなくなるかも知れぬ有樣である、若し移轉するとせば家賃や庭員の給料等年二億弗の損害をニウヨーク市は受ける事になる、

ビーシー大學新學期始まる

新入學三百名

ビーシー大學の新學期は昨日から始まり新入學生は約三百名、日本人も其うちに加はつて居るが昨日迄の總登錄學生數は千四百五十八名で昨年の千五百九十六名より百三十八名少い

フレザー河昨今の漁狀

セーン網は今週かぎり

フレザー河の鮭漁は先週は多少良好であつたが今週に入つて今の所餘り取れない、今年初めて許可されたフレザー河口南方のバース・セーン鮭漁は種々問題を起してゐるが愈金曜日朝限りで新漁區の分は閉漁となる筈である、尚マザウエル漁業官の話に所によるとフランスへの鮭鱒詰輸出割當決定から當州のハンバイキやドッグ・サモンの捌け口に非常な恩惠を與へるものだと云ふことだ、晩香坡島西海岸にはビルチャード魚群が見に一部で好漁中だが天候惡く出漁が思ふ樣に出來ない狀態である

◉電話變更　メーン街の河合時計店電話は今回シーモア一二九〇アールに變更

▲大橋市次郎氏は亡妻の忌明として金三弗フェヤビウ佛教會に寄附

◉中野保險　時候見舞廣告は第一面參照

今明日の天氣豫報

東南風、曇り寒し雨

（昨日最高五八度、最低四四度）

晩市日本人タキシー
ミカド　タキシー
ドグラス二八二八
名畑　タキシー
ハイランド七六五
オービー　タキシー
シーモア三九三八
ショワ　タキシー
シーモア三五二八
高田　タキシー
ドグラス八三六
ヤマ　タキシー
シーモア一四一四
ダグラス　九五
オーケータキシ
西第二街一六七七
電話〜エビュ八一三三エル

ステブストン漁業關係ホール
靈熱浸透治療院
東海林市藏

小資本で
寒さ知らずに生活の安定が得られる
ルーミング投賣
賃百五十弗　十八室　賃廿五弗
此外廿八、卅六、四十室等何れも新式家賃安く格外の捨値で御相談に應ず

グロセリー及フルーツ店
場所最上等電車待角、賣上月千五百弗内外
インベントリ又特別相談に應ず
賃　二千弗
同　九百五十弗
同　七百五十弗
同　六百弗

右は確實に生活の保證が出來る有利な好い買物

英文手紙諸願届契約書作製
秘民官手續白人交渉事務通譯
日本行船切符取次販賣
公認　宮垣事務所
パウエル街二六一
電話　シーモア六〇二九五五ワイ

シンガーミシン
をお求めになるときは
日本人間に唯一つしかないミシン店「鶴田商會」から御買ひなさい
信用無き人には會社から店を出させて呉れません
▲くだらない廣告にだまされず直接當店へ御相談下さい、お電話あり次第お伺ひ致します
▲眞面目な商人から御買ひにならないとラブルの時すぐ間に合ひません

シンガーミシン會社
日本人部
代理店　鶴田商會
主任　鶴田收藏
パウエル街三九三
電話シーモア一九三一エル
自宅パイ二八六五アール

確かなチャンス
最新式ルーミング上等の場所
室數四十二、新フアニチアー
丁寧且つ迅速に調製御注文次第お届け致します
オートマチックオイルバーナー
レント七十五弗
賣價千五百五十弗　ダームス相談

アパートメント賣物
室數　三十九
價格　五百弗

花束、花輪
結婚及葬式用花束、花輪類安價
晩市ユー街二〇二一—二三
（西第四街とユー街角）
イーノー花屋
佐々木菊三郎
電話ベビユー七八八一

最新式住宅
六室　セミバンガロー
エブリシングアップツーデート
捨賣　千二百五十弗ダームス相談

◇フルーツ店捨賣
電車道コーナ
價格　六百七十五弗

◇グロサリー店
價格　千七百弗　有望無類
土地家屋賣登記公證
對白人交渉通辯代書
晩市パウエル街參參貳
公認　奥村事務所
電話シー二八參貳
パイ三〇六三アール

日本人公認醫
下高原醫院
ドクトル　下高原幸藏
ドクトル　上高原廣
パウエル街メートン街角
事務所　自宅ノ
エヤビウ西十街壹貳四五
事務所ダグ五五五五
同　自宅ベビユー二四〇六
電話
不在中は高原商會へ

だるま
穂初
電話シーモア三〇七九
御料理

◇時節柄見金生活をモットーとしてタキシ料金現金にて支拂ひの客樣方へは電氣ホヤ引換券を進呈致します

晩市日本人タキシー
ミカド　タキシー
ドグラス二八二八
名畑　タキシー
ハイランド七六五
オービー　タキシー
シーモア三九三八
ショワ　タキシー
シーモア三五二八
高田　タキシー
ドグラス八三六
ヤマ　タキシー
シーモア一四一四
ダグラス　九五
オーケータキシ
西第二街一六七七
電話〜エビュ八一三三エル

△廿七日　午前五、四〇　後一、五〇
水曜日　午後六、五〇　後十、二〇

テレビジョンを日本で放送す

十一月から濱松市の高工に放送局を設置

（東京特電）愈日本では姿が寫るテレビジョンを放送する事になつた——日本放送協會は早稲田大學教授山本忠興博士、濱松高等工業學校教授高柳健次郎兩博士のテレビジョン研究に多額の補助を出して發明に助成してゐたが、高柳博士の研究有望となつたので今回逓信省へテレビジョン放送に關し申請してゐたが、實驗放送の認可あり、準備を進めた結果十一月より濱松高工にテレビジョン放送局を設置し放送開始の運びとなつた放送用機械は目下東京某社で製作

小林大將の妹が米國で女教員

ロサンゼルス昭和學園の小野寺育子さん

非常時日本の海軍を率ゆる聯合艦隊司令長官、小林躋造大將の實の妹さんが米國ロサンゼルスで日本人學校の先生をやつてゐる、まア珍らしいと云へば珍らしい話であるが同市ボイルハイトのマシュース街と第三街角の小野寺正榮氏夫人育子さんがそれだ、郷里廣島縣の女學校卒業後東京お茶の水女高師を出て福岡師範や東京女高師等に教鞭を執つた人、今は昭和學園とシエラマデラ土曜學園の先生として第二世の日本語教育に盡してゐる

◇

先般、ロサンゼルスに來た練習艦隊八雲艦長新見政一大佐は義弟に當る、といふのは育子夫人の妹さんの夫君が、新見大佐「この間メキシコ公使館に赴任の途、立寄られた大熊大佐にも頼んで、兄は私達の近況を尋ねてくれました「非常時の聯合艦隊を率ゐる以上、家族や近親の私信は一切やるな、ハガキで郷家に尋ねよ」と大任を拜した折申して來ましたが矢張り貧乏してゐる私達が氣にかゝると見ます」と夫人は語つて居た

◇

小野寺夫人の令弟、即ち小林提督の弟さんは第二艦隊の參謀兄弟揃つて皇國の護りの爲めに活動してゐる譯で、太平洋の浪ともすれば荒れんとする昨今、司令長官の胸に去來する影は、幼時より一番可愛がつた十遠ひの妹、育子さんの面影に違ひない

新小說

情炎の都市

(20)

北村小松(作)

心の拍車(三)

母も、靜子の考へを、はつきりと聞いてしまふのが一面では怖い樣に、これもまた、それ以上刺戟せずに、面をふせ氣味に、食事をすゝめた。

空は、夕燒けがしてゐる樣子。

——あけはなした、裏の間から、南の方の空に、あかね色の雲の斷片が見ゆる。

——ついさつき、伯父の別莊からの帰り路には、伯父の世話になつたらと、自分からすゝめた母であつたが、さつきまでそれを頑にこばんでゐた靜子が、急に、伯父の世話になる氣になつたのかと思ふと、さすがにやるせないよりなさを、自分の心に感ぜずにはゐられない樣子だつた。

「それで、いつ伺つて見るの？——靜ちやん——」

母は、手としてゐたお茶碗を卓の上におくと、氣になる樣にさう問ひかけた。

「あたし、これから、すぐ行かうと思ふの……」

「これからすぐ？——父？」

母は、むしろびつくりした樣だつた。

「も少し、時間をおいてから行つたらどう？——もう少し、伯父樣が、今日の事を考へて下さる時間をおいてから行つたら——」

「ぢゃ——」

靜子は、それも、なるほど、さうだと考へた。——母は、靜子がうなづくのを見るとホッとした樣にカットグラスについである、冷い水を飲んだ。

「御馳走樣……」

やがて、さういつて食事を終ると、靜子はすぐ大きなアルミニュームの心盆に食器をかたづけはじめた。

「いいのよ、靜ちやん……」

「でも、ねゐやを帰しちやつたんだし……」

靜子はさういつて卓の上の食器を茶碗手の方へ運んで行つた。

母も、そのあとの、殘つた小ものを手にして靜子の後から勝手にいつた。

靜子はもう部屋のながしのセトの鉢に食器を入れて、ザンザン水を流し込んでゐたが、母がやつて來るのをふりかへつて見るとはつきりといつた。

「母さん、私、やつぱり、これから伯父さんの所へ行つて來るわ」

靜子が、暫つてから、淋しい夕食の卓についた時、靜子は、ふと決心したやうに、然し母の顏を見るのが怖い樣な樣子で、おかゴのつく茶碗の入れ物を見つめたまゝいつた。

「伯父さんの所へ？」

お母さんは明かに驚いたやうだつた。おだやかに運んでゐた箸を口もとにとめて、目を見はつて、靜子の顏を見つめた。

「——伯父さんのお世話になる氣になつたの？」

——それはむしろ怨しげな母の聲だつた。——今まで、もしやと思つてゐた事が、目前に現れた時の樣な、母の表情だつた。

「あたし、とにかくも一べん、伯父さんの所へ行つて來ていゝでせう？」

靜子は、更に、いひづらさうにさういつてからやつと、母の方を見上げた。

「そりや、あたし、決して止めはしないけれど——あなたは父、急に、何を考へ出したの？」

「——」

靜子は、それに答へずに、ポツリポツリと食事をすゝめた。

◇新作小唄◇

過去より現在

嫉妬「あたしのお父さん、若い時分にすつかりお金をこしらへたのよ。どうしてそのお金をこしらへたか知つてます、あなた」

彼（嫉妬の戀人）「知らんですね」

嫉妬「でも、僕が知り度いと思ふのは、今でもそのお金、父さんが持つてゐらつしやるかどうかツてことですがね」

戰術

戰線視察のストライヤ男爵に曰く

「塹壕中戰ノ一は戰線に戰線にのぼらず」

◇夏、陽氣のセイでもあらうが何所の公園も逢ひびき大繁昌とあるが、御仙開に洩れず早稻田の江戸川公園も連々の繁昌ぶりで、例によつて大探偵では先般來この逢ひびき組撃退に努めてはゐるものゝ、逐へども絶えぬのにすつかり參つた同署では苦心の結果發明（？）したのが蓄音らしい妙案

◇……つまり逢ひびきの最も多い時間を見計らつて刑事が公園の樹上にひそんで下界の樣子を窺ふ、とも知らず彼と彼女が猛烈な場面を展開したらトタンに樹上から飛び下りて引つ捕へる、猛烈ならぬ場合は「こヘン！」と咳拂ひで追ッ拂ふといふ寸法

× × ×

◇……佐野、鍋山兩巨頭の轉向がちまたに大きな波紋を投げかけた、去月十日朝、夫の轉向に疑ひを持つて市ケ谷刑務所に駆けつけた鍋山の妻森井うた子さん

◇……いきなり鍋山に向つて「共産主義を捨てたのは本心か？」とつめよつた、まさか！と思つた、恐ろしい言葉が夫の唇をついて出た、瞬間うた子さんの顏は强いショックと侮蔑にゆがんだ

◇……あなたが再び娑婆に出て來てもう決して……決して一緒にはなりませんゾ——勝手にしろい！ 鍋山の言葉も荒かつた——主義と愛情は別物か？

雜記帳

精撰した金色バーヂニアリーフの細刻み
シャンテクレーカレット紙又はチューブでお卷きになるには理想的です
清涼な快い芳香 御自身で御卷きになる方には
本當に良いシガレット煙草です 袋一十五仙
ボーカーハンドをお求め下さい
TRADE MARK W.D.& H.O. WILLS' FINE CUT CIGARETTE TOBACCO W.D.& H.O.WILLS
ウイルスル細刻にはシャンテクレーシガレット紙を御使用なさい

御菓子 もなか其他
バウエル街三五七
鈴木菓子店
電話シー七九三五

月刊雜誌

バウエル街二四四
小澤靴店
電話シー一二二〇

神力 無双術 擦療治
守屋式 虛熱浸透療法
男女諸病一切
バウエル街三九一 第三、四號室
得業士 牛島治療院
電話シーモア五八五一
不在中はドグ四五六三アール

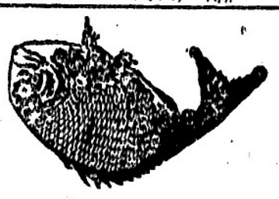

バウエル街三六三
前川魚肉店
電話ダグ三八六 同 三八七
住宅ドグ四七八七アール
こぼまか
製造販賣

曉市バウエル街三六八
秋山金物店
電話ドグ二三七
大工道具一切

洋和雜貨食料品
漁船金具一切
ポートエシントン郵二七
龜田商店
P.O. Box 27
Port Essington, B.C.

洋和雜貨食料品
東洋商業會社
P.O. Box 46, Port Essington, B.C.
主宰 大橋松次郎

東カドバ街四三八
鮮魚、肉、青物
其他食料品一切
石原明之助
電話ハイ壹壹壹

バウエル街三九四
ニウフイシマーケット
新魚市場
電話ツリニチ一二九九六
夜間ハイ一三八八アール

薪炭
マーリン
薪炭會社
電話ハイ五六〇五
住宅ハイ一一四八アール

和洋雜貨食料品卸小賣
曉市バウエル街七六七
近江屋商店
電話ハイ一一三六

和洋御菓子
曉市バウエル街二三五
横山菓子店
電話シー六九四一

炭薪
POWELL WOOD
ドンライハ 3927
1555 Powell Street
バウエル街一三五五

上質 薪炭
電話ハイ三九二七
夜間ハイ一四四四アール

TYEE WOOD & COAL LTD
タイー薪炭商會
電話ハイ一二八三
夜間ハイランド六一六七
バウエル街一二九七

ハクマイ印 日本米宣傳のため「値下げ販賣」
▲肥後特等白米・百斤 三、九五▲同 五十斤 二、一〇
▲防長一等白米 百斤 三、六〇▲同 五十斤 一、八五
△お買上の後御氣に召さぬ時は直ぐ現金と引替快よく引取り致しまして決してお客樣に御損はかけません
△市内は電話をお掛け下されば直ぐ配達致します
現金で安く買へる店
東ヘスティングス街六四九
米屋商店
電話ハイランド八八九アール
649 Hastings St. E. Vancouver, B.C.

新强力殺虫液
人畜無害
專賣特許
フマキラー
蠅、南京虫、油虫其他害蟲退治
成程よく効くと一度使つた方なら誰方も申されます
晩市ダンレビー街一四三 上西旅館內
大下回春堂加奈陀支店
電話ダグラス四七八五アール
發賣本舗 廣島市 大下回春堂本店

▲鶴龜印白味噌飛切特等特約一手販賣
曉香坂市バウエル街三三七
蛭崎商店
電話ドグラス九九一

視力檢定
眼鏡調製
ヘステングス街記念塔前
ドミニオン建物內二〇二
視力專門醫 ノツクス・ハンフリー
電話シーモア七六〇三
診察時間 午前九時より午後六時まで

電話シー四五三三
曉香坂市バウエル街三八〇
昭和倶樂部
事務所用 電話ドグラス五五二三

バウエル街二二六
大倉洗濯所
事務所 電話ドグラス五五六八
工場 西第四街一六〇八 電話フェア一二〇

マサーヂ並に電氣治療
東カドバ街四一二
鈴木開作
電話ハイ五六三二

ROBERTSON'S PURITY BREAD
ロバートソン
精製ブレードは
人体の建設素で
市場最上のブレードです
最寄りの店で御求めなられるか
ハイランド二一七一へ電話下さい

曉市メーン街壹壹貳
電話ダグラス五五五九
ターメー自轉車店
新學期と是非御來店お買上の程を
イージ月拂御相談
學校用ノートブック
六十頁ブラタス入
二冊 五仙

コロムビアレコード
Columbia
名曲揃ひの優秀レコード
△流行唄
港の雨 浮草の唄 松平晃 ミスコロムビア
酒は涙か…… 私此頃…… 藤山一郎 淡谷のり子
戀でゝころ 去りゆく影 長谷川一郎 關種子
山は招く 野分の頃 中野忠晴 關種子
流浪の唄 戻り舟 谷本美子 佐藤行洋
續流行歌謠曲集 コロンビア文藝部
嘆きの夜曲 赤い唇 關種子 淡谷のり子
△浪花節
本能寺 一枚 本能寺 酒井雲
△俚謠
野分の頃 大島節 森田屋力
粹なコロムビアの流行唄
肉聲其まゝ
雜音皆無
コロンビアレコード ポリドール
晩市バウエル街三三一
新見商會
電話ダグラス壹壹貳

快速 横濱へ 神戸へ 長崎へ
記錄的快速力
CANADIAN PACIFIC STEAMSHIPS LIMITED
安全
可成も太平洋上の巨船です 濤の上を走る濤だけは本社船へ乘つて初めて知る事實です
少し位の時化（シケ）ではビク共致しません 婦人小供の旅行に特に安全です
出帆
九月廿三日エシア
十月七日トカナダ
十月廿一日ルシア
十月四日。シヤパン
表
はホノルル寄港
便利
船室は各船最上の場所を選ひ清潔です 廣臺はスプリング附マトレスです
日本食の用意があります
各船共日本人が乘組んでをります
三等の待遇は特に注意して居ります
少市より同賃金で連絡切符差上ます
今回特に日本人コック二名を乘船致させました、お客樣には純日本食を差上ます
互船
ジヤパン 排水噸三九〇〇〇 總噸數二六〇〇〇
カナダ 排水噸三三三〇〇 總噸數二二五〇〇
エシア 同 二五二〇〇 同 一六八〇〇
ロシヤ 同 二五二〇〇 同 一六八〇〇
詳細は下記へ照會願ひます
加奈陀太平洋汽船會社
J. J. FORSTER
Steamship General Passenger Agent
Vancouver, B. C.
SETO MORE
Pacific Passenger Agent
CANADIAN PACIFIC (Ocean Traffic

新作講談　お江戸裏町

中川雨之助作
荒川芳三郎編

離心

（第廿二回）

「いゝえ、何處へも行きはしません。ッと其處まで――あの、お理夫さまへお詣に――」と、鶴枝が慌てて、シドロモドロの、嘘の嘘である。

「左也、偽りを言ふか！」

面上から、押殺さる林之助の厳かな聲。その厳かさに射すくめられて、鶴枝の心は、昨日いてしまふ。

「理夫へ詣するものが、本所小梅川十軒の宅へ急つたは、何故だ！」

「ッ！」といふと、鶴枝は、驚きの目を瞠つた。作り言い訳に、顔の色は、まるで死んだやう。戦慄が、肌の底から込み上げて来る。

「それぱかりか、銀を連れて、仁蔵どもに何處へ行つた。それを言へ。サア――」

「黙れ！」と、恐怖に恐怖が重なつて来る。言葉が顫ふて、ものを言うにも、鶴枝は口がきけなかつた。

「左也――本行所へ行つた」

ピシ、ピシ言へならう。仁蔵知れたやうな紙がした。水のやうに冷たさが、サアーッと、彼の全身に廻つた。

「あれ！あなた！何處へ？」

鶴枝が、あはてゝ、刀の鐺にすがつた時、林之助は、物も言はずスックと立ち上つてゐたのである。

「拘者は、拘者ひとりのことを、自身で始末する。それで宜いのだ放せ！」

グッと引かれた鐺を、狼狽、鶴枝の手は離さなかつた。

「私を、連てゝ、あなたは、行つてくれしまひなさるのですか？」

恐むと言ふよりは、寧ろ、恐れおのゝく鶴枝の聲であつた。

「拘者が乗てるのでない、そちが乗てさせるやうに仕向けたのだ。拘者の愛する鶴枝は、人に背き人間の道を、踏みはづすやうな、そんな人非人では無かつた筈だ。自分から離れて行く男の気持ちを、鶴枝は、ハッキリと見た。居間竹刀にザックリと、頭から斬り下げられたほど、鋭い愛想づかしであつた。

林之助を助けたさに、命がけの危い橋を渡つたのが、却つて、林之助の愛想づかしを招いては、自分の掘つた穴へ、自分が落ちたと同じことである。

その、思ひがけない結果が、彼女を激しく狂はせ、そして恐しませた。

無人に去られては、男の力も柱の解けるやうに、たちまち砕けて行く彼女であつた。

「あなた――あたしの心が迷ひでした。堪してください。ゆるして！」

わが脚下に、ガバと打伏して、泣き沈む鶴枝の、ずゝり泣きの涙は、誰にも想へぬことだつた。

でも、林之助を助けたいばかりの一心が、彼女の勇気を、また奮へて呉れるのであつた。

「いゝえ、何かのそれは間違ひです。わたしは、何處へも――」

「ゴ、ッ、言ふな左也！」

一喝して林之助、ハタと鶴枝を睨みつける。

不義にも、今、彼女に対して持つてゐる愛の気持ちは、勝男も、全く消えてゐた。それのみか、一層、憐れるほどのできない憎しみが、この心を刺つた。今までの心の弱

藥の調合
公認　パウエル街三九九
パウエル藥店
電話シー七五〇二
ショウ岩橋の共同の藥店
Powell Drug Co.
69 Powell St. Vancouver, B.C.

雜貨食料品
エキスプレス
晩市パウエル街四五三
電話ハイ四八九
堀善商店

日本行商組合取次仕り候
洋服裁縫
プレス　クリーニング
色物は特別大勉にて可仕候
晩市パウエル街三九七
齊藤洋服店
電話シーモア一九三一

皆様の名畑運送社
パウエル街四七七（福島牛乳店二階）
薪石炭販賣
電話ハイランド六二三九
宮本エル

高等南京料理
日本人諸君の御來店を歡迎仕候
晩香坂市パウエル街二五二
新北京
電話シー五七七四　同三五一七

男女着類一切
澁谷商店
パウエル街三七四―三七八　電話ダグ五五二五

●高等南京料理
コックは此の道の腕さへで料理は貴様のお口に合ふやう
美味に調理　値段は大々的勉強
晩香坂市パウエル街三八二
新南京樓
電話シーモア七八七五

寫眞現像、燒付迅速丁寧
晩香坂市パウエル街二四九
誠心堂
誠心誠意
電話シーモア四八八四
249 Powell St. Vancouver.

パウエル街二四九
電話シー四八八四
自宅ドグ四六七四エキス
石炭販賣　誠心堂内
伊吹運送社

膽石痛によくきく　横田せんじ藥　定價　七弗
本劑は世にありふれた一夜造りの藥劑ではない、本劑は十數年間學理と實驗に多大なる苦心をなし同病絶滅の信念と確信とを以て完成したるものなるが故に其効力の偉大なる事は何人も驚かないものはない、夫れ程よく効いて身體に何等の害はないから安心して服用する事が出來る
本劑を一週間服用すれば如何なる難症も躍進的に輕快し其の功力の確實なる事が充分に判明する、同病にて御困りの方は至急御服用下さい
主効――膽石痛、腎臓炎、水腫症、尿道炎

ロイマチス神經痛に　**アトフアン**　二弗二十五仙
本劑は劇烈なる疼痛を鎮靜する作用と治癒功果の迅速さに於てロイマチス神經痛劑中第一の稱がある即ちアトフアンの少量を服用すれば三十分の短時間を以て既に尿酸の排泄を見、十二時間持續することが證明されてゐる、從つて其治療に當つては一時的鎮痛劑を用ふる事なくアトフアンに依る治療が最も有効安全なり

生菓子
カステラ
晩市パウエル街三九二
住よし
電話シー四四七五

助産婦案内
パウエル街二〇三
助産婦　田邊よし子
電話ダグラス一六八

パウエル街三一六
ライオンルーム
助産婦　渡邊糸子
電話ダグ四六七二アール

各種ケーキ類
特に日本人向きに調製致します
洋菓子類一切製造
晩市内は多少に拘らず配達します
パウエル街三四二
パウエルベーカリー
電話ダグラス五五三一
自宅マーポール六〇七エル

御料理
壽兒太樓
パウエル街二六六
電話シーモア三〇七九

パウエル街二二九
千鳥
電話ドグ五五七八
緑田玉子

ゴーア街一一一〇
樂々
電話ダグ二七〇六

鋼燒うどん、そば、すし
どんぶり物一切出前致します
パウエル街二五〇
天狗
電話シー三五三八

御手輕
御料理
アレキサンダー街三六二
電話ダグラス七二三
吉野

パウエル街二二二二
鈴蘭
鈴子
電話シーモア一九一四

御めし　井物一切
毎朝七時開店
晩市パウエル街二四三
安い御飯は
御めし　目さまし
電話シー五八二四

安い御飯は
パウエル街二五一
一ぷくで

御會食に
御招宴に
ゼヒどうぞ
南京料理
富士

會席御料理
パウエル街三二二
金太郎
電話シー二〇〇三

●魚類
●肉類
●青物類
●カマボコ
●和洋食料品
パウエル街二六二
茶木魚店
電話ドグラス五五四二

和洋雜貨食料品
漁船用具類一切
ポートエシントン郵區三一
岸本商店
P. O. Box 31
Port Essington, B. C.

諸種製材
御入用の節は日本人販賣人
山崎又は家に御面談下さい
新西院
モハーク製材所
Mohawk Lumber Co.
New Westminster, B. C.

國語讀本と自修書を
御用意下さいませ、特に
安く御願致します
◎讀本
△尋一…尋四　一冊八仙
△尋五…高二　同九仙
◎自修書（小學生の讀方）
△尋三…高二　同廿七仙
◎自修書（小形）
△尋三…尋六　同九仙
◎其他文房具も取揃へて居ります
香村商店
パウエル街二六九　電話ドグラス九二一

秋から冬のお支度は
常に大勉強中の弊店で
パウエル街三二九
電話ドグ一七四七
宮崎商店

御移轉又は御歸國の際は是非更生の前川へ
時節柄大々勉強
日本行各船切符取次
晩市パウエル街三四四
優良石炭
前川運送舍
電話シーモア七六六四

男女子供靴一切
パウエル街三三八
電話シー八六一九
加藤靴店
住宅西東カドバ街七九一　ハイ九二七エッキス

ビクター最近
人氣レコード
島の娘
涙の渡り鳥
僕の青春
鮭三里
ジャズ―島の娘、涙の渡り鳥
HIS MASTER'S VOICE
クスリ　化粧品
パウエル街三〇一　電話ダグラス五五
大正堂
みかご運送店……晩坂坂、スタブストン間
電話スタブストン二

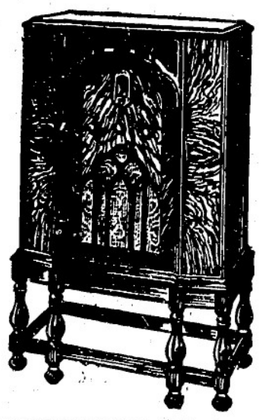
大島おけさ
燃へる御神火
黄昏の戀路
旅笠しぐれ

ニューヨークでミス・ソリーダ・トマスがルーミングハウスから追ひ出された際ルームは滅茶々々に壊され只この人形だけ御覧の通り殘してあつた

鐵窓を結ぶ愛の絆
獄中結婚物語
赤の闘士田中と小宮山ひで
東西隔て、獄中結婚

闇にある赤の闘士――彼女が真赤に結ばれた愛の絆の前ちがた此度東に遠く離れた獄舎と獄舎を繋いで厳然と正式に結婚の手續きを取らうとする前代未聞奈良刑務所中の出来ばやりの日本共産党史に新しい一頁をつくらせた

花婿

は昭和五年二月全國一斉検挙を喰つてきたので、同女は人間としての立場から、次第立つて赤い熱の月下氷人となることを決ひ、直にひでの實父長野縣別在久根崎入村大字畑の農業小宮山友勝氏に相談したところ

名案

家の父友勝氏は家内の関係もあり直接清玄の妻として入籍することは詳しく嫌いが、他に適當な方法がありさへすれば――と親心の仮涙みの苦哀を訴へて來た、そこでみつさんはいつそ一思ひにひでを丹波家の養女として貰ひ受け、その上で清玄と正式に夫婦はすることゝし、ひでは丹波家の養女として入籍するのはからひでさる六月廿六日大上海刑務所（丹波家の養女として入籍し、ひでは正式に正式結婚の前程として丹波姓を名乗ることゝなつた

清玄

の母は二月事件の前年、一人息子の彼が地下運動に潜つたことを悲しんで遂に自殺を遂げ今は天涯孤独の身で、郷里北海道にある不動産は亡父の親友勝さんの明で二月事件に連坐して府特高課に検挙され一昨年大阪刑務所に入獄し、昨年大阪地方裁判所で六年の刑を言渡され未決通算六百五十日差引いて今後四年餘りで出所するが、清玄は近く東京地方裁判所で像審終結をつげ公判に附せられることゝなつてゐるいづれにもせよ清玄の像審終結次第結婚届をすることになつてゐる二人の結婚は同棲を超越して「赤い魂の結婚」として話題の種たるべきもの

所内で病死した當時の關西學院學生沢村欣次郎（當時廿八年）が清玄と思想上の友人であつたところから清玄、ひでらを紹介し一味の隠れ家を提供したもので、ひでがさる七月十一日宮津刑務所へ移されるまで約二年間大阪刑務所入所中世話をしてゐた關係から今回自ら仲介の勞をとつたものである

ひで

はさる六月大阪地方裁判所で六年の刑を言渡され未決通算六百五十日差引いて今後四年餘りで出所するが、清玄は近く東京地方裁判所で像審終結をつげ公判に附せられることゝなつてゐる

天平豪華の夢
大和文化をしのぶ大伽藍
掘出された智識寺

大阪府中河内郡下村大字大平寺附近いつたいの地下から最近大建物の破片、瓦片などが續々と發掘され、住吉同地附近にあつたといふ大伽藍智識寺址ではないかといはれてゐたが、大阪社寺課では府史蹟調査委員山下太郎氏（八尾市教諭）を同地方に特派し三ケ條にわたつて調査したところ、この智識寺は一千一百餘年前大平時代に建立され塔内九萬平、大阪四天王寺（塔内三萬平）の實に三倍に及ぶ大伽藍であつたことが判明した、在りし日の智識寺は輝かしい輪奥の美を天平、平安の兩時代五百有餘年に誇つてゐたが、江戸時代には廢墟と化したものであるが、その掌配置については未だ確証が得られなかつた、ところが山下氏はこの附近いつたいの字名がいづれも伽堂、堂前、庫裏坊、金鐘堂、堂庭、寺庭、西塔、中門、大門などと寺院に因むばかりか、その配置が整然としてゐることにヒントを得、試みに伽堂地内を限なく探査、發掘してみると果せるかな地下から高さ約二尺長さ三尺の礎石數個が現れた、同様堂前地内、西塔地内からもそれ〴〵の礎石とみられるものが整列して現れまた附近には複瓣蓮花文様入瓦が多數發掘されたのでこゝに智識寺は現今の石神社（堅下村大字大平寺を中心に約五町四方にわたる廣

景氣のバロメータ
新京の『花街』
ほろ酔ひ人生種々相

新京の女景氣が最も華やかに反映してゐるのは花柳界だが事變前僅かに百九名だつた藝妓ガールが、現在では何と三倍強の三百五十八名に増加し、これが今年の七月一樣に繰り出した花代かちよつと二十萬圓、去年の四月から今年の四月まで一年間の總計が三百萬圓に上つたといふから物すごい、人氣が荒いせゐで稼ぎも荒いが、こゝ一年間に、落籍されたり、借金を拂つて素人になつたのが百六十七名といふから、丁度新京の藝妓の半數が入れ替つたわけだ、除隊前の兵隊さんと夫婦約束して、手際よく除隊と共に晴れて夫婦になつた藝妓もあれば、銀高でお給金のべら棒に良い滿鐵の日系官吏に落籍されたのも十指にあまる

◇

三絃の音締に金の撥きが聞ゐるさうだ、と景氣のいゝ新京の花柳界にあこがれて内地から家の子朗黨を引ぜして來た樓主などが、借りる家がなく、一月も抱妓と共に宿屋住まひをして、果ては時への路銀も盡きて、樓主と抱妓が仲よく藝妓屋へ身賣りしたり、錦州や熱河へ落ちて行く、といつたやうな景氣倒れの哀話もあれば、樺太や北海道から流れ來た藝妓などお座敷へ出て三日目には落籍されて丸まげ姿でオデン屋の女將にをさまつてゐたといふスピーディな美談もある

◇

從來新京の花柳界といふと附屬地だけの料理屋を指したものだが、膨れ行く邦人には、事變前までは立入御法度だつた城内（支那人街）にまで〴〵進出して遷れた支那料理の強い日本酒にジン〴〵頭を痛めながら『追分節』が怒鳴られる程度のものだが、支那街へ侵入し始めた、現在領事館管内にある料理屋が三十三軒、八十八名の藝妓と百人の酌婦を擁して一ケ月約五萬圓平均の花代をあげてゐるといふから豪勢だ

◇

もつとも附屬地の料理店は、事變前からあつた家が増築したり、人口増加を見込んで手廻しよくやすい古家屋を改築したものが多いが城内の料理屋は附屬地からハミ出した邦人を目標に處女地を開拓したものだから、藝妓も樓主も名ばかりのものはかり、疊の上で破れ三味線がキイ〴〵ときしんで防腐劑の強い日本酒にジン〴〵頭を痛めながら『追分節』が泣き『草津節』が怒鳴られる程度のものだが人氣ばかり荒くて日本ムスメに似た新京人はこゝに、さゝやかなノスタルジヤを感じて滿足してゐる

◇

事變前にはほとんど日本人をあげなかつた附屬地の平康里（支那妓館）は、いま國都新京をおとづれる日本人のすべてが、一度はうかがつて獵奇をあさる遊び場になつた、西瓜の種子や南瓜の種子を嚙ぢつて一時間一圓也の安價な遊興費で、支那美人の一顰一笑を見て來る、言葉が通じないのを歎じなくてもいゝ、彼女達は誰に教はつたか『コンバンワ』の挨拶だの『酒は涙か溜息か』だの、流行歌まで歌つて聞かせて呉れようといふものだ

紙はり

落手完全に滑り埋め粘度強し全部の糊を用ゐ凡て調和よく完全に責任を以て安價に致します後に悔り惜しき個所出來たる場合は無料にてなをします

機關銃オートバイ
警官の新選組
海岸線と山村地方の警戒に
滿洲の沙河口警察署

大なる境内を擁し天平時代特有の豪華な大伽藍を誇つてゐたものであることが判明した、府ではこの調査に基き附近の主要地區を選定して史蹟として指定する手續をとることゝなつた

滿洲大博覽會に當つて全署員を挙げて警戒に當り、遂に最後まで事故を發生せしめなかつた沙河口警察署の活躍に對しては博覽會關係者はもとより一般市民よりも深く感謝されてゐるが、博覽會に加へるに競馬、星ケ浦海水浴場等夏季大連の最大の盛り場警戒に當ると同時に、更に延長數里に亘る海岸線など危大な山村地區の警戒にも當らねばならなかつた沙河口署ではつぐつぐ署員の手不足を感じ、種々研究の結果手不足をおぎなふ便法として警官特科隊を組織することゝなり、板津警務主任の手によつて八月三十日大體の人選を終つた、右は警官の新選組とも稱すべきもので機關銃班、長銃拳銃班、オートバイ班傳書鳩班、警察犬班を加へて組織したもので、普段は通常の勤務についてゐるが、一度事件が突發するや、命令一下各班直に各機能を發揮して一大活躍を開始するものである、從來大連への海賊、馬賊の潜入或ひに强刀犯人の潜伏は殆ど星ケ浦、三春柳、盆溝方面であつたが、今後この種犯人の捜査逮捕に當つてはこの新選組が獨特の活躍をするものと期待されてゐる、なほ右特科新選組は警務に直屬してゐるが右の如き組織を編制したのは滿洲に於て最初の試みである

雜報

昨日から
舞踊講習會
岩永氏指導

岩永師指導の舞踊講習會は昨日から開會、來月六日まで毎晩七時カドバ會館で催される筈

△講習科目は左の三十餘種

柳の雨、ヒバク、君が代、越奏曲、島の娘（以上特別希望者のみ）歌カルタ、椿、牛の鳴く方へ、龍狭小唄、寶舟、丘を越へて、雨降りお月、花嫁人形、日和傘、ベースボール・ダンス、道中双六、月の沙漠、静かな日、宵待草、月見草、砂山

△これより以下重に兒童向のもの月夜の兎、兎の電報、團栗コロ〴〵、赤トンボ、進軍、雪兎、アシタ、雀の子、足柄山、カラスモウモノ父サン

其の他歌劇數種、誰でも入會出來るが但し講習料一弗、二人一弗五十仙、講習の仕上げは十月七日日本人ホールで本派佛教會幼稚園資金募集演藝會に出演する筈

聖公會便り

△女子青年會　今夕七時半教會で本月の女青例會を開く

△中週祈禱會　水曜晩八時聖書研究を兼ねて祈禱會がある

△婦人修養會　金曜日は聖ミカエルの日に當るので教區婦人補助會では聖パウロ教會で午前十時半の聖餐式に初まつて一日中静日修養の會を持つ日本人會員の出席希望

オヂレ

明主な夜の放送

▲晩香坡プログラム　音樂七時・時事七時半・一〇キロ局、一放送八時半・一時一〇キロ局、一時間は貴方と御一緒に六時、管絃樂七時、バイオリン獨奏九時十五分、コンサート管絃樂十時以上一一〇キロ局

▲米國側プログラム　ナショナル・レヂオ・フォーラム七時半、フイシャース管絃樂九時半、アンソン・ウイーキ管絃樂十時十五分、アンバセドル・ホテル管絃樂十一時以上九二〇、九七〇、六四〇、六八〇キロ各局、ドン・ノーバスが唄ひます七時半、タンス音樂ハ時半より以上六一〇、九四〇、一一三〇キロ各局

支那古代外用
皮膚病神効藥
濕疹膿瘡、胎毒、瘰癧、足（足のたい）等其他の皮膚病に特効あり北米大陸にても此藥の使用者現に數万以上を數へられ晩市にても各デパートメントに賣つて居ります
晩市本店　LUDLOW ST
李天助藥舗
日本人特約販賣店
ウエルル藥店
バウエル街三九九

靈熱浸透治療
並に
マッサージ
不思議に男女諸難病を治す療法御電話下されば何時でも參ります
東カドバ街五六六裏
三村治療院
電話ハイランド一三八六エル

學校始めにぜひ！
最高級のセエフア萬年筆を
書きよくて　丈夫なペンをお持ち下さい
良いペンを持たずして良い字は書けません、
よい字が書けないと勉强するのがいやになります
良いペンは勉强の第一要件です
セエーフアペンをお持ちになれば
大へん樂に勉强する事が出來ます
一度セエーフアインクを　お使ひになつた方は必ずこのインクをお賞めになります
色合ひのよいのとインクの出のよい事他に類がありません　一瓶　一五仙　二五仙
PEN Skrip THE SUCCESSOR TO INK
Skrip
Reg. U. S. Pat. Off.

秋風吹く頃
女性の
婦人病の原因は氣候の變り目に不注意から
重大時期
夏の薄物から急に冷々とした此頃の氣候には誰しも身體に異狀を感じます、それは寒冷に對する抗力の少いためですから病弱の方は勿論健康な方も一度血液の循環を良くし体内を温むる婦人藥をお飲みになる必要があります

婦人良樂
喜谷
實母散
三日分一週間分
二週間分
中將湯
保命湯
ビホー
さふらん酒
フイルム
現像
燒付
引伸
晩市バウエル街三三一
新見商會
電話ダグ　ス三一一二