Vol. 28 No 8066 Tuesday, November, 21 1933 TAIRIKU NIPPO 昭和八年十一月廿一日（火曜日）第八千六十六號

大陸日報

TAIRIKU NIPPO
(THE CONTINENTAL DAILY NEWS)
PUBLISHED BY
TAIRIKU NIPPO SHA LTD.
213 & 215 CORDOVA ST. E.
VANCOUVER, B.C.

本紙定價（前金）
郵送料共
六ヶ月 壹弗七拾五仙
四ヶ月 壹弗貳拾五仙
壹ヶ月 貳拾五仙

發行所 大陸日報社
社長 山崎巍
晩香坡東カドバンクーバー街二一五番地
電話 ダ五五三三

紙はり（東ステングス街二四一 電話シーモア八八七五ワイ）小林

バウエル三九六（ホテルクオルド一〇四號室）久永鍼灸療院 電話シーモア三七八八

特別勉強 越田太一 電話シーモア三五二八 運送 社

◇特別寄稿◇

外交と國防に就て（三）

光外務大臣 芳澤謙吉（談）

これに就て、日本人は滿洲で、殖産を進ふる國民である事は疑ふものもある。なる程その疑ひはあるかも知れないが、この活動を進むといふことは見に角日本人の發展であると思ふ。日本が明治維新以來今日まで僅々六十六年間に世界の大國となり、世界の大國に伍して立つことが出來た所以のものは、つまりこの日本の國民性が與つて力があるのである。この點は日本國民の最も誇賞すべき美點であつて、又大いに自ら省みなければならない點であると思ふ。

◇

日本國民は過去に於て武力によつて抑へられてゐた德川幕府時代に於ても、海外發展を盛んにやつたものである。德川幕府にしても和蘭にしても、鎖國主義にしても、いづれも皆非常に國粋的のやかましい時代であつたにもかゝはらず、兎に角海外に進出して色々なことをやつてゐる。又今日支那に於ては日本の對支貿易は色々な妨害に遭つてゐる。殊に滿洲事變以來然りである。そこで日本の工業品は、今まで進出してゐなかつた世界各國に新しい天地を開拓し、或はアフリカに行き、その他今日まで行かなかつた地方にドシ〳〵進出するようになつた。それがため、又到る所排貨運動を強くされて非常に困つてゐるといふような狀況である。しかしこれは偏に日本の國民性の發露であつて、私は非常に日本國民といふものは頼もしい國民であると思ふのである。

◇

日本國民は御新政來、上下一致して先づ內政を固め、憲法の制度を改革し、就中色々な法制を設けて立憲政体といふものが出來た。立憲政体といふのは只ふまでもなく、各個人の能力を發揮し、民權を暢達して上下一致して國政に與るといふ政体である。これによつて非常に日本の國力の發展といふものは出來たのである。（續く）

東京特電

福建の獨立運動に抗日的の色彩

我外務當局重大視し

非友誼的行動あれば斷乎

權益居留民保護する旨聲明

〔第一報〕外務省電によれば福建民の福州入りは未だ確報なきも、陳友仁、黃紹雄等の要人は既に續々到着し福建獨立運動は漸次進捗しつゝあるが右に關し我が外務當局は此の運動が相當大なるものあるに鑑み日本帝國外和、重光次官、桑島亞細亞局長等首腦部參集し重大の推移に善處するため對策を協議した結果即日有吉公使其の他在支日本官憲に次の如き訓電を發した——「當國政府としては問題の福建獨立が成功しても支那內政には依然として不干涉主義を堅持し事態の成行きを靜觀する方針である、然し乍ら非友誼的抑壓行動を執るにあつては必要手段を講ずる用意あり、從つて新政府が關稅自主權確立とか不平等條約撤廢を名とし在留邦人の生命財產を脅かせば是れが排除に適當なる措置を講ず、尙他方に第三國の政治的軍事的策動あれば斷乎不割讓の決意公表の趣旨により無關心たり得ず」

〔第二報〕廣田外相は福建獨立の新運動が多分に共產的抗日的色彩あるので重大視し（一）支那の內亂は不干涉が（二）在留邦人の生命財產の現地保護するやう福州總領事、閩江領事以下出先官憲に訓電した

〔附記〕支那福建省は豪洲の對岸に當る我國と重要關係あり過般も共產黨の暴擧で一時同省福州が危險に陷り我駐支艦が出動し居留民の保護に當つた

陸海軍兩大學卒業式

天皇陛下には廿七日海軍大學、廿九日の陸軍大學卒業式に行幸遊ばされる御旨發された

海軍側が憤慨

海相が藏相に抗議

火繩銃と新式銃を引例して

〔第一報〕海軍省當局は軍縮問題に對しては大藏省が軍縮切下げ其他の名目により海軍の削減を計るに至つたので海軍部內は憤慨し大角海相は先づ財政當局前に午前九時四十五分藏省に出向き藏相を訪問、海軍側は第二次補充計畫、艦船改裝費、航空隊增設等の一億三千萬圓程度の復活要求を蹴し千九百三十五年度以前の計畫へての準備を始へる必要を力說した——（一）第二次補充計畫は一々削除されてゐるが、是れは絕對に必要である（二）軍艦の改造費は絕對に必要である（三）航空隊の增設も絕對に必要のものであるとてこの三項目の復活を極力主張し其の結果本方針は見事一致したが問題は程度にあり未だ充分諒解の域に達せず今後數回の折衝に待つほかなつたが特に海相は次細銃と新式銃を引例して單刀直入に藏相に迫り藏相は大いに困惑し、憲法、要綱三十分にして解散したが海相の對藏相は頗る強硬であるから藏相の態度如何によつては相當の曲折を見るべく前途を注目されてゐる

國の力以上の無理は

絕對不可と高橋藏相語る

〔第二報〕海相と會見後高橋藏相は語る——「國力以上に無理するは絕對不可で國力の點を考慮して臭くは中分はない、世界各國は不況の底から回復に努めてゐるが此の際日本が國力の衰へるやうではいけない」

鐵相が奔走す

大藏と海軍和解の爲め

〔第三報〕三十藏相が二十日午後高橋藏相の意中を瞥して齋藤首相を訪問したが、此の結果更らに再度藏相と會見するなどあわたゞしい働きぶりを見せた事は各省の要求高潮しつゝある折柄頗る注目されてゐるが、右は明年度豫算中の最難關と目される國防費で、とりわけ海軍豫算につき事務當局間の折衝に就ては容易に打開の色が見ゑざるため鈴に財政に通ずる藏相が積極的解決の奔走に入つたもので、藏相は齋藤首相と會見の際、藏相の意圖としては明年度豫算に關しては原則的に絕對に各省の復活要求を認めざる方針なる旨傳へ、特に尤大な海軍側の復活要求を認むる時は本豫算査定に對し財政建直しの根本方針に立脚して苦心の末漸く整ひつゝある藏人を以て藏出を所ふ經常費の半額は全く破れる結果となりこの點からしても財政當局としては承認し難いものである旨を傳へたが、首相としても海軍出身であるだけに海軍側の要求にも無理からぬ點は多々認めてゐる譯であるが、國家財政の大局より見て藏相の態度に全幅の信賴をかける旨藏相の方針に贊意を表した爲め鐵相は首相のこの意圖を齎し更らに藏相に報告し、鈴に藏相と首相の意見は完全に一致を見た譯で、只此の結果に關して海軍當局が如何なる態度に出づるかゞ問題として殘される

滿鐵改造期は

陸軍中央部で未決定

關東軍特務部の滿鐵改造案に對しては益々各方面に反對の聲が起つてゐるが右に對して陸軍中央部は次の如き態度を執つてゐる——（一）滿鐵改造案に就ては目下關東軍特務部と滿鐵當事者との間に改造案の作製につき協議を進めてゐるが未だ何等最後案が決定し中央部に提出されるか豫想が出來ぬ（二）併し滿鐵監督機關の改正に就ては關東軍司令官が滿洲國から依囑された鐵道の經營を滿鐵に委任してゐる以上、其の監督權に關し勅令又は法律を以て明確に規定し置くべきである、以上の點につき陸軍中央部では大体關東軍特務部と同樣の改革意嚮を有してゐるが唯だ其の時機に就ては必ずしも出先當局と意見が一致して居らず中央部でも拓務省から滿鐵改革案が陸軍側に送附されて居り、陸軍側の意嚮も傳へてあるので近く中央部に於て陸軍、拓務の兩當局の間に協議が始められる事になつてゐるが陸軍中央部では特務部の改造案に就ては相當反對が熾烈であるため滿鐵機構全般に亘る根本的改革を直に斷行するやうやは今後關東軍特務部と滿鐵當事者の間に決定した改造案の提出されるを待つて決定する方針である、從つて其の改革を勅令によつて行ふ程度に止めるか又は法律により更に條約を改正して根本的改革を行ふかに就て首腦部の意嚮は未だ決定を見るに至つてゐない

マルコーニ侯京都へ

來朝し天皇陛下を受けつゝある無電の父マルコーニ侯夫妻は本日午後一時東京驛發京都に向つた

米日爲替三十一弗臺

ニューヨーク特電——廿日の當地米日爲替は十九仙高の卅一弗六仙氣配客着かず

御禮

謹啓、秋冷之候各位愈々御多祥の段慶賀の至りに存ます
陳者過去數年間世界未曾有の大不況にも不拘世界に名高き當加奈陀サン生命保險會社と、弊所とを、信用し審つて御契約下されし爲、吾社の加奈陀西部四州最大多額勸誘員として過去壹ヶ年間
（加奈陀西部四州マッコレークラブ）副會長（自一九三二年七月 至一九三三年七月）

中野庄輔
の名譽を保ち得ました事は各位御援助の賜と深謝致ます
何卒今後共倍舊の御援助と、御鞭撻の程を、事務員一同と共に幾重にも御願ひ申上ます
加奈陀サン生命保險會社代理店
一九三三年九月一日 中野保險事務所 員一同
加奈陀サン保險加入者在加同胞 各位

THE ROYAL BANK OF CANADA
East End Branch
Vancouver, B. C.
▲預金▲ 總ての銀行取引は當ローヤル銀行と決め下さる樣御願ひ致します
▲送金▲ 多數の日本內地銀行と取引して居る當行では日本送金相場を非常に勉强して居ります事は既に皆樣の御承知の事と存じます當行では日本人事務員を雇用して居ますから日本人の取引には非常に便宜で殊に地方に在住なさる方では邦文の手紙で諸用を達する事が出來ます
▽總資產 七億弗
▽資金及積立金 七千一百萬弗
ローヤル銀行 メーン街及びヘスチング街角

THE SUMITOMO BANK OF SEATTLE
802 3rd Ave., Seattle, Wash.
日本向送金手形、郷里送金は左記のローヤル銀行支店にて御取次致しますから精々御利用下さい
晩香坡イーストエンド、ステヴストン、ニューウエストミンスター、マーボール、ラドナー、カムバランド、ヴィクトリア等
シアトル住友銀行
米金預金 定期預金 六ヶ月以上年三分 特別定期（十ヶ年書替不要）年三分 貯蓄預金 年三分 月掛貯金 年三分
日本向定期爲替手形六ヶ月以上年三分七厘

The Yokohama Specie Bank
822 3rd Ave., Seattle
Phone Elli. 3575 P.O. Box 1917
●資本金 壹億圓
●積立金 壹億二千壹百二十五万圓
横濱正金銀行 シアトル支店
○郷里送金—無手數料ニテ日本內地、滿鮮、其他ヘ迅速且ツ確實ニ送金致シマス
○普通送金—送金手形或ハ電信爲替ハ世界各地向取組ミマス
○圓貨定期爲替手形—利息、六ヶ月以上年三分七厘
○米貨定期預金—桑港支店ニ御取次致シマス利息ハ六ヶ月以上年三分デ弊店御取次ノ日ヨリ附ケマス
定期預金證書又ハ定期爲替手形ヲ擔保トシテ貸出ノ御便宜ヲ取計ラヒマスカラ御遠慮ナク御相談下サイ

Chantecler CIGARETTE PAPERS
シャンテクラーシガレット紙
賢明なる喫煙家は常に皆シャンテクラーシガレット紙を使用して居ます
樂に卷けて体裁よいからであります
糊付自動組合ブック御試用下さい
シャンテクラーシガレット紙 自動式 大包 五仙
Chantecler PURE RICE PAPER

SAVINGS WILL LEAD TO PROSPERITY
金壹弗以上御預入の方には此貯金箱を御貸申上ます

右確實御便利に御取扱致候間
多少に不拘御用命の程願上候
晩香坡市バウエル街三九八
日加貯蓄會社 電話ダクラス四〇〇
貯蓄預金
當座預金
日本送金
家屋家財火災保險
自動車保險
JAPAN AND CANADA TRUST SAVINGS CO.
P. O. Drawer 130 398 Powell Street
Vancouver, B. C.

コロンビアマッチを御試用あれ、上等の眞直な木目の木で造られ頭部は固く附着して居ますから外のマッチの樣に飛んでしまふ樣なことはありません、火附が好く充分滿足を得られます
家庭サイズ四百本入 ボックット五十本入
晩市及ヴィクトリア
スミスデビッドソン エンド ライト會社
SMITH DAVIDSON & WRIGHT, LIMITED

世評の高き グッドイアータイヤ
其外自動車附屬品一切大勉强で御用命に應じます
邦人唯一のグッドイアータイヤ特約代理店
晩市アレキサンダー街ゴーア街角
日本オート 電話ダグラス二八九九

お待ち兼ねの
新米入白米大賣出し
お、其芳香 その光澤 その味ひ 特に各產地の特長を集めた調合米
斷然優秀なる精米技術には 益々皆樣の御需要を增して居ります
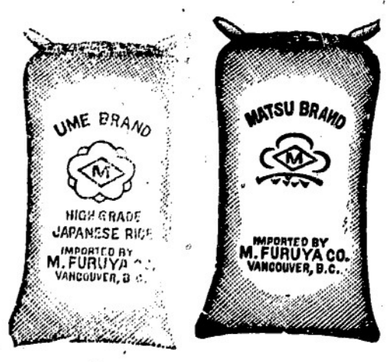

松 白米 正百斤入 四、三五
梅 白米 正百斤入 四、一〇
前金の場合は百斤につき三十仙引
良い品をお安く
皆樣の 古屋商店
電話シーモア貳九參參〇
西ヘスチングス街四六

双葉會創立五周年 記念俳句大會（一）

コモクッス區地方より

（同上）　蘇山
股引に著せばきの山男
股引や重ね縫ひした腰頭
（同上）　水泡
大原公や股引姿の野良仕事
（一點）　巷水
股引に身固め向ふ鞍木山
（同上）　清泉
股引や身なりも軽き山男
股引や下僕が朝の庭掃除
（同上）　百合
股引にすんがりとした大工哉
（同上）　蘇山
股引の刎もみ落す蟹哉
もゝひきや法被身軽き包丁夫
（同上）　蘇山
もゝ引の仕立おろしや柚の香が

成績表

双葉會内字讃込　桐一葉　扇人選句數

秋光　一八四　八八
双葉會　一五八　四〇
桐一葉　一九四　八七
扇　一九八　五三

秋光

彈日園芳翠選

佳作（到著順）

晩市　綾子
秋光にあけびとる子のもすそ哉
オシアンフォル　美津朗
秋光や水邊をめぐる風の色
秋光や草木がほのと持つ淋れ
晩市　松峯
秋光の涌る明りや池の面
秋光を集めて田の流れ哉
コールハースト　一笑
秋光を浄めて清き湖面哉
秋光に寂色漂ふ野山哉
オシアンフォル　北星
秋光やはつきり見ゆる田の面色
晩市　吟月
秋光や池の小鴨を渡の打ち
フレザーミルス　的々
山野みな彩られけり秋光色
ケローナ　峰月
秋光や庭木を渡る風の冷
秋光や稲穂で行く風の道
オシアンフォル　田作
秋光や稲穂を渡る風の筋
ボートアリス　湘南
秋光や捨舟殘る濱淋し
ブリタニヤ　星水
秋光や土新しき裏の畑
秋光る愛鳥を洗ふ小川かな
オシアンフォル　三平井
秋光やほゝれ色づく畑つもの
ウッドフアイバー　梅川
秋光の朝影すめる大他かな
秋光や冷ある湖の水の色
サルバン　井旬
秋光に漂ふ稲の匂ひかな
ボートアルバニ　翠柳
實り行く野面貴重や秋の色
ソレザーミルス　若兎
秋光や谷間の木々も淸さす
ウッドフアイバー　玉星
秋光やひとゝき丘の薄日射し
草の穂や秋の光りのありどころ
ボートムデー　狐村
穂に穂にふりしく秋の光り哉
晩市　雲春
秋光や空に悠々たる一つ
ブリタニヤ　松翠
秋光に魚干す濱の親子かな
アボツフホード　桃村
秋光やもゝゝヲヂオの整深める
水の音も響く貴殿や秋光る
ローズデール　宵波
秋光や穂草を渡る風の冷
オカナガン　月女
秋光や夕陽きらめく湖の面
秋光や野末すはゆき富士の山

AMERICAN MAIL LINE
DOLLAR STEAMSHIP LINES

アメリカンメイル・ダラー汽船會社
一本行　三等道中　片道　五弗
船名　ゼアーリン　グラン　クリブランド
出帆日　十一月廿五日　十二月九日　十二月廿三日
美府行チケット無料進呈、美味日本食、各船共日本人料理人及給仕がります　美港着地より本船行タキシー及荷物運搬等無料　出帆日（午前十時半）
晩市を出發すれば間に合ひます　詳細は左記へ
電話シー九五二八×　日本人船客係　高橋保一
バウエル街三九六（ホテルウォールド一〇五番）
（不在中はシーモア三七八八）

▲鶴龜印白味噌特約一手販賣
晩香坡市バウエル街三三七
蛭崎商店
電話ドグラス九九一

アップルの大安賣
デリーシヤス　アップル
一箱　一弗三十五仙
六斤　二十五仙
同　上等
一箱　一弗七十五仙
何れもオカナガンから參つたばかりの新しい美味しい品です
何卒品切にならぬ中御下命を願ひます
良品廉賣の　前川商店
晩市バウエル街三六九
電話ダグラス九八一

日本郵船　P. R.
アメリカンライン
日本行船切符
C.J. Express Moneyorder
販賣代理店
物價實正金銀行預金
送金無手數料取扱
精米　新西院市
和洋食料雜貨
西口商店
電話　晩市六一一一八八五
自宅九〇九エッキス

マサーチ並に電氣治療
東カドバ街四一二
電話ハイ五六三二エル
鈴木開作

パウエル街二一六
大倉洗濯所
事務所　電話ドグラス五五六八
工場　西第四街　電話フエア一二〇〇

東カドバ街四三八
石原明之助
電話ハイ壹壹壹

リユマチス、神經痛、心臟病、皮膚病、痔、婦人病、其他にて御困難の方は晩市日本人間にて今回初めてのスチームバス付電氣治療法をお試みあれ
パウエル街五四六
原田寅八
電話ハイ三五三六アール

御禮廣告
日本人諸氏の御同情と御引立により當商會代理人柳澤元仁氏は過去數ケ月を通して全加奈陀シンガポール代理人中最高位の成績を擧げ候段深くお禮申上候今後も相變らず是非同氏を御引立て御愛顧の程願上候
シンガーミシン會社支配人
チー・エス・バーカー

ミシンヘネー客自動車
晩香坡市間定期
晩市發　午前十時半　午後二時　五時
ミション發　午前八時　十一時　七時半　十分
午後一時半　五分一時　九十五仙
週末特別乘車賃往復一弗
Mission--Haney--Vancouver Stage

紙類及文房具商
晩市ホーマー街九九六
電話ツリニチー二五三一
COLUMBIA PAPER CO. LTD.

汽罐製造及修繕
電氣ウエルデング諸鍛冶仕事
タンク壜筒類見積をいたします
アレキサンダー街七五〇
ハイ九三五夜ケリー七〇五アール
Patterson Boiler Works

生菓子
カステラ
晩市バウエル街三九二
住よし

お手近でお安く……
お子供連れで御覽遊ばされ、面白く最も安値で日本人諸君を第一なお客として最も歓迎する……
メーン街　スター劇場
木、金、土（十六、十七、十八日）
『テス オブ ストーム カンツリ』
チャールス・ファレル、ジェネット・ゲーナー主演
一度見れば再び見たくなる厭かない大特作映畫

内外食料品
晩香坡市バウエル街一二〇〇
岩本商店
電話ハイランド三六九八

金物類は一切大勉強
にて御用命に應じます何卒お引立を願ひます
ビーシー金物店
晩香坡市メイン街二〇八
電話ダグラス五五三六

安くて良い品物は何でも『ユニオン』
アップルの大特價
デレシヤス　百十五個紙包入　一弗
百五十　百五十個紙包入　一弗
ウエルシー　一弗
ユニオン特賣鹽鮭　ステプス大一尾
トン産　一弗
晩市バウエル街四六九
薄利多賣　顧客本位
ユニオン魚店
電話ハイ三三五三三六

醫士　林弼臣　廣告
專門　挫骨、打撲傷、斬傷、腫物、筋痛、るいれき、痔漏、火傷、脱臓、血便、殊に打撲關節の痛み等は如何なる重症と雖根治し猶接骨の技術に就ては既に日本人各位御熟知の事に候
東ベンダー街九二二　電話シーモア三六二七

慈嚴（生後一年四ヶ月）儀去る五月上旬頃より左耳後に小供に珍らしい大きい腫物が出來治癒に困難してゐましたが廣濟堂林弼臣博士の優秀な手術の結果、僅々三週間で全治致しましたので喜びの餘り紙上を以て同士に深く感謝いたします
メーン街一八〇一　近藤庄平

今回ステヴストン日本人各位の御便宜と御經濟を考へまして接骨、挫骨、筋違其他一般外科治療御希望の方は秋本金物店迄御申込下されば何時にても同店まで旅費無料にて出張し晩市と同様の費用にて治療に應じますから同店まで御申込下さい
醫士　林弼臣

N.Y.K.
1404 - 4th Ave., Seattle, W.
郵船案内
（船名）　（入港）　（出帆）
日枝丸　十一月廿五日　十二月七日
平安丸　十二月十一日　十二月廿三日
氷川丸　十二月廿六日　一月六日
横濱迄等和食　六十弗
（當日正午出帆）
船は國土の延長です
母國の船―皆様の船―を御愛用下さい
近代的なる諸般の設備、優秀なる航海技術並に親切なる奉仕を誇る當社船を御利用下さい
日本郵船會社シアトル支店
代理店　晩市　B. W. Greer & Son Ltd.
樂市　Great Northern Railway

昭和九年　當用日記博文館
大形背革　一、二〇〇
同上製　一、〇〇〇
中形背革　八〇
同上製　六五〇
中形半圓　四〇
小形上製　四〇
家庭日記　六五〇
英文日記　七〇
懷中日記　二五
御壽賀　一五五
同　一〇〇
同　一〇〇
同　五
送料
内田書籍店
電話シー六七一六
347 Powell Street Vancouver, B. C.
S. UCHIDA

金曜日から一週間
喜劇の王様
△ロスコー・エテス君來る
其の他バック・クレートン、デビー・ジャミソン・トリオや
サニー・ラモント、サリー・トーマス等
超選りぬきの藝人ばかり舞臺に出演
映畫『我等が行先』
艶麗コンスタンス・カミングス嬢の近來の傑作映畫
週日　十一時半から十五仙及廿五仙
六時まで廿五仙　以後廿五仙、四十仙
土曜及祭日　十一時半から六時まで廿五仙以後四十仙
無料駐車　西へスチングス街
キャロル街次く　ウッドワード・グラーデ
ビーコン劇場

倚物運搬は凡て確實
親切
勉強で
好評な
忠運送社へ
電話ハイ一五六六
バウエル街四六三

CHOP SUEY
ASAHI
TRINITY　1723
大衆的支那御料理
開前勉強デ事
大衆會歓迎
朝日　チャプスイ
晩市　バウエル街三五八
電話ドリニチー一七二三

婦人家庭

モダン新婚風景
拳闘人の家庭
人も羨む結婚行進曲
寶塚の名花一輪が今は賢妻

三笠艦隊の若き所長三谷樓太郎君といつても御存知あるまいが、一九三二年のバンタム級全日本拳闘選手權保持者といへば、拳闘ファンなら知る人ぞ知る、いや、これより寶塚の名花一輪紅千鶴嬢を妻に迎へて目下愛の新行進曲を奏でたボクサー・ボーイといへば、誰しもつて、あゝ、さうか、と肯くもう一ぺん美しがるだろう、大阪江之子島の新居に月や雪・月やレヴューの花形の新婚ぞうゝの夢を驚かせる

◇

——わら、いらつしやいませ出てゐた女性こそ、かつては宝塚をちらばめた宝塚歌劇の紅千鶴さんが、眩い脚光を浴びて妖精のように踊り狂つた紅千鶴さんが、ちやない、白いエプロンに東髪、手には箒をもつて現れたのなつたわ、洗濯から掃除、お食事みなするのよ、でも嬉しいわ

◇

——こいつ一ぺんに憑りましたエッイと思ひますよ、昔は意地張りで、あの、つまり——その戀愛時代には僕が散々困らされたものだが、それが結婚すると大違ひするこを従順になりましてね

——この人つたら結婚するとすぐエラ相に、おい！なんていふのよ、女つて結婚したら弱いわね

◇

——ところで、そのそも～の馴れ染めといふのは？

——そらこいつが僕の試合を見に來たのですよ、中央公會堂の第一回拳闘戦で、その時、僕は相手を一回一分三十六秒でノック・アウトしました、その後僕は七回戦に出ました、その後僕は七回戦に出ました、最後に選手權をとつたので拳闘をぶつつり止めました

——そらうちが七回とも見に行つたげよつて勝つたのよ

——そんなことあるものか

——うちが見に行つてゐなかつたら負けてたわ

——馬鹿！

◇

——いやもうそのへんで——ねど、奥さん、御夫君が試合でかつとパンチを入れられたらハラ～なさいましたかね

——そら自分、明かれたように痛うおましたわ

——わつ成るほど、ところで三谷君は奥さんの舞臺でどれがお好きでした

——さあ『サルタンバンク』のルイズや『お蝶夫人』の蝶々さん、蝶々さんの花嫁姿がすつかり氣に入つて……

——てねッ！

——私はやつぱり『ミス上海』の舞臺が忘れられませんわ、この人が初めて見に來てくれたのですもの

——おや～

◇

——その時私がカゼをひいて舞臺を休んだらほらあの人形を送つてきてくれました、手紙をつけて

——あの文句いつたげませうか

——いや、もうそれにはおよびません——でも二人の結婚にはひどい妨害がありましたね、よく聞つてきたと思ひますよ——で、このごろでも昔のように仲よく出かけられますか

◇

——いや滅多に、結婚してから知て何だか氣がさして二人で歩けませんね、それに、あの實は——いひにくいなア、お前いへよ！

——アラわたし

——ね？一体何です

——赤ン坊が生れるんだよ

——あらまあ、どうしよう、でも來年よ、來年の春ごろよ

賞觀の菊
約束がある
花壇樣式（二）
大菊の陳列順序
東京重陽會員　酒井榮氏

この中管及び細管の花型は關西地方において殊に發達し、花型の整然に重きをおき、花容のみだれを極度に嫌つたゝめ、從つて巨大輪物は花容がみだれやすい關係上花輪は小さくとも、花型整然たるものを取つたゝめ、大菊の名にふさわしからぬ中輪が珍重されるに至つたのであるが、花型の整然たるは勿論、花輪も十二分に大なる事を望むものである

◇

次に長管咲といふ花型がある これは東京重陽會で分類した花型であつて、花容は前記後物に比較して整然ではないが、花從巨大嘗に二尺に達する花もあつて、この花の發達を希ひ同時に審査の關係上分けたのである、この外に針咲と云ふのがあるが之は細管と合番されてゐる

◇

次に大摑み咲である、之も長管咲同樣同會によつて分類されたものであるが、此の花は東北地方殊に宮森縣八方面の產出である、その花型は走瀑あくまで太く力强く摑み狂ふので、其の雄大なる點は萬人に愛好される處である

◇

御承知の如く東北地方は寒氣早く關東地方が秋晴の時すでに菊花壇は雪につゝまれてゐる有樣で、をとつてやうやく花を保護する次第であるため、中京型又は京阪型の比較的晩咲のデリケートな花型では十二分の開花をみる事は出來なく、又一つには刺繍の如き京阪型の如き美しさよりも素朴な木彫の如き荒削りの所謂東北人獨特の氣分の現れた大摑み咲が彼地方人の趣味に適し獨特の發達をなしたものと見てよいであらう

◇

關西地方における花芯の露出を極度に嫌ふに對して東北地方にあつては花瓣の間より花芯の隱見するのを愛するが如きも面白き地方色の現れである、以上は大菊についての大体であるが、現在吾々の希望は花輪の巨大と花型の整然であつて、この條件は厚物において比較的たやすく得られるため厚物には優秀花が多く現れるのである

歷然たる證據があるあが

八戸豊造

變つた職業
靴下直し
少女や婦人で

日本にも當地にもまだ靴下直しといふ職業はないやうです。——しかし、パリや、ロンドンには、靴下直しも立派な職業です。往來に面したショーウインドウの中に、直した靴下と、穴のあいた靴下の見本がかざつてあります。さうして十五六歳から二十歳位の女の人が一生懸命女の長い靴下をつゞつてゐます。

◇

靴下といつても、絹の上等の女靴下は、一足十圓も二十圓もするのですから、破れたからといつてすぐ捨てゝしまふわけにゆきません素人がつゞり合はせたのではみつともなくて二度と穿いて歩く事が出來ませんが、この靴下直しの手にわたせば、ほとんど、新しいのとわからないほど巧妙に修繕してくれるのです。

◇

パリやロンドンの靴下直しは、立派な職業婦人であり、技術家です又港へゆきますと、どこの港にも靴下直しがあります。香港や上海のやうな支那の港にも、ちやんと、支那人の女が靴下直しになつてゐます。しかしこれは、男手のない水夫達の靴下を直しにくるのです

◇

船が港につくと、

——靴下直しませう。

——靴下直させて下さい。

といひながら、船室から船室を歩きます。勿論、こんな靴下直しは一足直して一錢か二錢です。洋服生活が盛んになつてくれば、今にこんな職業も日本に出來て、結構やつてゆけるやうになると思ひます。又當地でも斯うした職業を初めたらきつと商賣になると思ひます。

驚くべき廉價＝本當です

うして左の特點を持つグッドイヤータイヤーが御手に入るのです

シュパーツイストコード

均衡のとれた構造　全的保證付

御厄介なツラブル許り多く危險な古いタイヤーを捨てゝ此廉價賣出しを御利用下さい

グリシング、オイリングは親切丁寧　修繕は完全にして大勉强　ストアレージカーは月五弗

晚市ゴーア街アレキサンダー街角

日本オート

電話ダグラス二八九九

一ケ年保證付　バタリー　特價六弗
尙ほバタリーチャーヂは七十五仙宛で致します

ゼネレーター特價提供　ボート用として最も完全なもの　特價五弗

東京特電

日本軍監視とは笑止千萬なる言ひ分

往年のシベリア出兵問題に米露が勝手な解釋を下だす

（第一報）今回の米露承認の條件はロシアが仲介第三國の資格にして日つ露代表である、就中城も主眼すべきは、ロシアが一九一八年の米國のシベリア出兵による損害賠償請求權一切を撤廢した點にあるが、其の理由概ね日出大使よりの外務省への情報によれば、我國シベリア出兵全日して侵略的不法行爲なるが如き不想起せしむる事柄の行はるべからざる重要なる內容を有する旨明した、即ち（一）リトビノフは國家回復成立の十七日ソレントンの新聞協會會合の席上ロシアが米國のシベリア出兵に基ける一切の損害賠償請求權を撤廢した理由は自分が國務省を訪問した際米國の出兵は露國として感謝すべき行爲であつた事を視して承認した果たりと述べた、而して同地の新聞は米國の出兵はボルシェビヤーと戰ふ爲めでなく、ロシアの領土を保護し、日本軍を監視する爲めであるものと解釋する旨を明かに日本の出兵に對する一切の損害賠償請求權を撤廢した理由は自分が國務省を訪問した際米國の出兵は露國として感謝すべき行爲であつた事を視して承認した果たりと述べた、而して同地の新聞は米國の出兵はボルシェビヤーと戰ふ爲めでなく、ロシアの領土を保護し、日本軍を監視する爲めであるものと解釋する旨を明かに日本の出兵に對する一切の損害賠償請求權を撤廢した理由は自分が國務省を訪問した際米國の出兵は露國として感謝すべき行爲であつた事を視して承認した

出兵

（二）換言すれば日本のシベリア出兵は反革命の武力干渉なるが故にロシアは日本の出兵による損害賠償請求權は撤廢せずとの意味を暗に表明せるものと見られる而してロシアと米國との間に信用國務間の交渉が個合成立してもの日本は芳澤カラハンの日露共不侵條約によつて無意義の遺憾條約の立場より當然是れに抗議する事となる譯であるがリトビノフの言葉は日本の抗議を防止せんとする意圖に出たもので外務當局はリトビノフの言葉は出ヲ意かならず且つ日露共不侵協定の明文を婉曲に拒否したものとして成行き大觀されて居る

（第二報）我が識道省では現に在東京ロシア通商部よりの露國內に於ける鐵道一律五倍値下げする旨の通告に接したが、是れは歐亞連絡上の運賃の全体的改正を必要とするので識道省では直にロシア識道部に對し値下の理由を問ひ合はせたが、未だ何等の回答なく、尚ほ識道省は今回の値下げは一時的のものだらうと云はれてゐる

日本船に對し

不快な

ロシア側行爲

高橋機や望遠鏡に封印を施す

（第二報）我が識道省では現に在東京ロシア通商部よりの露國內に於ける鐵道一律五倍値下げする旨の通告に接したが、是れは歐亞連絡上の運賃の全体的改正を必要とするので識道省では直にロシア識道部に對し値下の理由を問ひ合はせたが、未だ何等の回答なく、尚ほ識道省は今回の値下げは一時的のものだらうと云はれてゐる

眞僞

封印

（第二報）我が識道省では現に在東京ロシア通商部よりの露國內に於ける鐵道一律五倍値下げする旨の通告に接したが、是れは歐亞連絡上の運賃の全体的改正を必要とするので識道省では直にロシア識道部に對し値下の理由を問ひ合はせたが、未だ何等の回答なく、尚ほ識道省は今回の値下げは一時的のものだらうと云はれてゐる

眞僞

封印

（第二報）我が識道省では現に在東京ロシア通商部よりの露國內に於ける鐵道一律五倍値下げする旨の通告に接したが、是れは歐亞連絡上の運賃の全体的改正を必要とするので識道省では直にロシア識道部に對し値下の理由を問ひ合はせたが、未だ何等の回答なく、尚ほ識道省は今回の値下げは一時的のものだらうと云はれてゐる

眞僞

封印

ビーシー政府の金庫は空ッぽ

チェッキも替らぬ狀態

晩市への十一万弗保留

ビー・シー州政府の大藏省金庫は政治の負債は一億五千九百萬弗と發表したのに事實は一億六千六百九十八萬弗も多く且つ百九十八萬弗の金は八百萬弗しか無く、明かに日本の出兵を妨害する武力行爲の前兆を示唆する事柄であり、ビクトリア（の一萬一千弗も支拂（す當分保留の已むなき狀態にあるが昨日新大藏大臣は悲くべき事實を發表した

◇

第一、前大藏大臣ジョンスは當州政治の負債は一億五千九百萬弗だと發表したのに事實は一億六千六百九十八萬弗も多く且つ百九十八萬弗の金は八百萬弗しか無く、明かに日本の出兵を妨害する武力行爲の前兆を示唆する事柄であり、ビクトリア（の一萬一千弗も支拂（す當分保留の已むなき狀態にあるが昨日新大藏大臣は悲くべき事實を發表した

◇

銀行のアカウントは十一月十五日現在で僅か二十六萬二千弗のクレヂットを有する有樣で政府がチェッキを書いても駄目なのは十一月十五日現在で三十一萬五千弗をカバーせねばならぬのに充分でないからだとある、斯う云ふ有樣で金が足りぬ、殆んど食ひ散らされた同胞の娘さんを誘拐しかけた記事があつた。其他二世嬢に限らず若い細君なども比島人の甘言に乘つて不義の子を宿したり、駆落したりしてゐるものもある。

◇

日本でも不良外人學生と云へば多く比島人だ、彼等は女にかけては天才と見ゐる、最も比島人に引つかゝるのは多く日本婦人だげだが、然し何か日本人の男子の持つてゐないものを持つて居るのかも知れない。それにしても日本女性の定見のない事だ。こゝにも日本の教育の破端の現れがある。

◇

尤もアメリカや布哇などの二世嬢が比島人と間違を起すのは、日本の夫れとは全然違つた意味がある。それは言ふまでもなく年頃の二世嬢に日本人で結婚の相手がない事と、あつてもそれ等の男性は見向いて呉れない事だ。これは一つは一世達が愛する娘達を誤つた事で二世嬢の罪ではあるまい。

◇

當地の情態はアメリカの在留同胞のそれ程急迫してはゐないが、今にして一世達が目覺めて萬全の處置を講じて置かないと、後日悔いても及ばないであらう。米國の二世問題は凡て當地でも結局繰返す事となる運命がある。

◇

米國で本年一月から六月迄の犯罪數を調査したところ、十九歳の少年が最高で、次が十八歳であつたさうだ。此の差は僅か十パーセントであるが、十九歳の方は同じ犯罪でも相當重大性を帶びて居る例へば放火、殺人、暴打、窃盜などが比較にならない程十九歳の方が多くて、十八歳の方には割合無邪氣なものが多かつたとの事だ。

◇

當地の二世は多く十八、九歳から廿五、六歳迄が中堅であるから、前記の意味から言つて一番危險期にあると言つてよからう。此點世の一世達は留意して、既設の社會施設に許り頼らず、此際根本的なそして最も情味的な施設の必要はあるまいか、子を持つ親として痛感してゐる事である。

——（よりき）

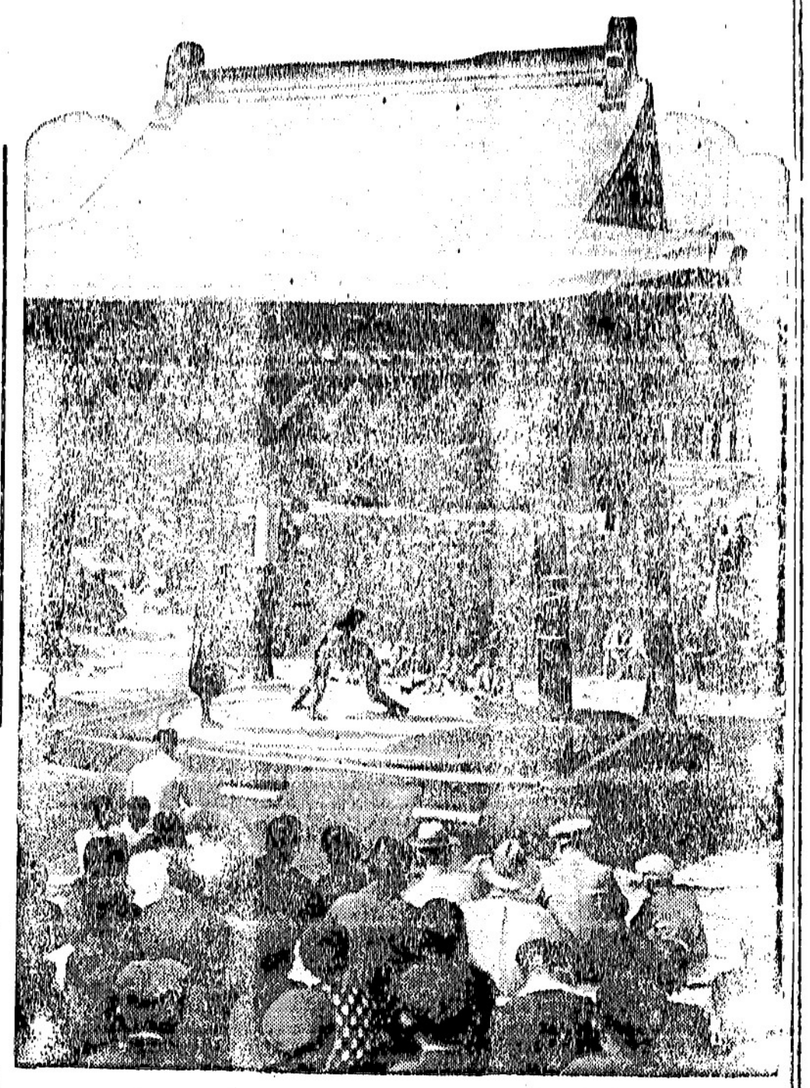

（神宮競技三日目の學童對抗撲相）

晩香坡市内でタキシー戰か

最低料金が制定されねば

斷然火蓋を切る噂

昨今晩香坡市ではタキシ業者間で料金切崩しの所謂タキシ戰が勃發するとの噂が專ら傳へられてゐるが是は、若し市會で先日意見聽取會まで開催した例のタキシ料金最低率制定を斷行せぬ場合は獨立タキシ業者協會で斷然大會社を向ふに廻して一戰爭やるかも知れぬと傳へられて居るもので市會も驚いて來る金曜日朝急遽臨時市會を召集し對策を講ずることになつた、テーラー市長は昨日次の如く語つた

「ドウしてを此の際最低標準料金を市法によつて決定實施せねばならぬ、即ち此のまゝで放任して置くと大會社が勝手な料金で小規模の同業者を同業界から驅逐することになるからだ、市會で若し最低料金率法を通過せねばタキシ戰爭がかつ始まるとの風說があるはやであり最も賢明な方法は同法を實施することだ、軽氣球（米國フェアトン二十一日發）昨朝輕氣球に乘つてアクロンを離陸した米國海軍士官セットル及びフォードネー少佐は上空十一哩まで達し昨夜無事當地に着陸した、約五萬八千呎まで上つたものでビッカール教授の五萬三千百呎よりは高かつたが世界記錄よりは四千呎も低かつた、空

だ、競爭が始まつて損をするのは結局小規模の同業者とタキシドライバーであらう」

因に先日の聽取會では料金を市內半哩以內を最低二十五仙、一哩の四分ノ三增す毎に十仙增しとするかドウかで非常な議論があつたものである

十一哩の

上空に達す

米國の輕氣球

昨夜無事着陸

（米國フェアトン二十一日發）昨朝輕氣球に乘つてアクロンを離陸した米國海軍士官セットル及びフォードネー少佐は上空十一哩まで達し昨夜無事當地に着陸した、約五萬八千呎まで上つたものでビッカール教授の五萬三千百呎よりは高かつたが世界記錄よりは四千呎も低かつた、空

鈴木政友會總裁は十月二十九日福島市に開催の東北大會出席の爲め上野驛發、各顧問、總務等十餘名同行出發した——寫眞は車中における鈴木總裁と同車の松毛代議士

時的のものだらうと云はれてゐる

徳川公加奈陀經由

歸朝の豫定

歐洲巡遊中の徳川家達公は去る二日英國皇帝陛下に謁見、ロンドンで英國赤十字首腦部と會見後渡米し明年十月東京で開催される萬國赤十字會議に米國側の參加を要請米國より加奈陀に入りオタワで合息の加奈陀公使家正氏及び公使の令嬢等と面會後歸朝の豫定である

中にあること八時間と四十三分、勿論金屬製のゴンドラに乘つてやつたものだある

密航少年身は宙に迷ふ

高重政人君

（桑港通信）ハワイから桑港へ密航しシカゴ大博覽會見物の壯擧を敢行しやうとして大膽にも汽車に飛び乘ゝ墨ルイスまで辿りついた所を押へられた密航少年の高重政人（一四）は同地感化院に收容されてゐるが原則として感化院では長期の收容は困ると云ひ出し、同少年をハワイから密航させたダラー汽船も面倒な規約があるとかで受けつけず今の所身柄引取人も出て來ず宙に迷つてゐる有樣だ

電車で辷つて損害一千弗

電鐵が敗ける

電車內で辷つて怪我をした當市のミセス・インスレーと云ふ婦人は電車のフローアが油か何かで辷りつてくなつてゐる爲め怪我をし永久的一部不具となつたとてビー・シー電鐵を訴へたが昨日當地スプイム・コートで勝訴となり電鐵會社は損害一千弗を原告に支拂ふべしと言渡された

英語教授

英語持に貴方の實用會話讀方作文發音に就いて十年日本人の方に教授してゐます土曜日の外午後及夜間教授一週三回月三弗五十仙一週二回月二弗七十五仙プロビンス建物內三一〇號室

THE MIDDLETON SCHOOL of ENGLISH

日本行汽船切符直接販賣所
日本郵船、シービーアール、アメリカンライン
▲再渡航證明、移民官手續、妻子及使用人呼寄手續
▲出生、死亡、婚姻等届書、加奈陀政府出生届手續
▲歸化證にて當國旅券下附及妻子同伴手續、其他一般代辯
晩香坡市バウエル街二三五
日本郵船會社晩香坡船客係
中山義一事務所
電話ドグ三九四　住宅ハイ二二〇七アール

保險（火災、生命、自動車、盜難、窓硝子海上等の保險に關する一切の事務を確實に取扱ひます）
商事取引仲介業
日本行船切符販賣
水原事務所
晩香坡市代理
東（スタングス街二〇八
電話　シーモア三四四七

船切符販賣代理
領事館及當國政府諸届願書代作
其他法律事務代辯
井手律事務所
バウエル街二三一　電話ダグラス五五七六

日本行汽船切符直接販賣
移民官手續戸籍渡航證明妻子及使用人呼寄手續諸願届代書一般代理業
晩香坡市東カドバ街二六一（警察署前）
竹內事務所
竹內傳吉
電話シー一二二四　自宅ハイ二九一三エル

御藥とお化粧品は弊店で
△かぜ藥に……ソアトシン錠五十仙△實効散、キナビリン其他
△胃腸病に……中山胃腸藥……オセロ……文研の胚芽（一弗五十仙）
△活顯水……ドリコノ……肝油ドロップス洋葡萄
ヘチマクリーム（四十五仙）香水……「月の女」一弗は品質、香共天下一
バウエル街二五〇電話シー四〇八七
ワクマン特約店
市內は直に配達致します
文化商會

魚肉青物類
新江州澤庵、酒粕他食料品一切
バウエル街三五三　電話ツリニチー五七八四
自宅電話ハイ二七一八エル
スター魚肉店

大勉強
晩市バウエル街二六八
天野運送舍
杉山新吉
電話ダグラス三〇五九

Manufacturers Life
夫婦及び共同保險
委細は御照會次第お知らせ致します
マニュファクチャラース生命保險會社
晩市ゴーア街二〇三電話ダグ二八三
信夫事務所
信夫三郎　小山真藏　鶴見魁吉

●日本行郵便物本局締切日
▲書留は卅分、小包は二時間前
（爲替受付後八時半（土）後一時迄
▲十二月廿五日　ゼファーソン　前九時
▲十二月一日　カナダ　前十時

東京特電

短刀を持つた怪漢、若槻男へ飛び掛かる

今朝七時過ぎ上野驛の騒ぎ

犯人は拳闘家の野口進と判明

若槻の私邸へも一壯漢飛込む

（第一報）若槻民政黨總裁は今朝の民政黨北陸大會に出席し二十一日午前七時上野驛着歸京したが、改札口を出て階段を降り自動車に乗らんとした刹那、突如、凶漢が短刀を振つて襲撃に出で、一時騒然となつたが、直ちに警官が基を取押へ、總裁は危く難を免れその儘、一旦帰宅し、午前八時四十分上野驛発の列車に乗込んだ。犯人は拳闘家野口進と判明した。

（第二報）若槻總裁が歸邸するや本日午前七時半短刀所持の一壯漢が面會を強要し、應接の者を振切りて駆け上り、遂に内室に乱入した、有はた、犯人の死刑は拳闘家野口進と判明した、若槻男は「心境は朗かで云ふことも無いが朗かでない事もなく、生死は天に任せてゐる、一命は拳闘家に捧げて居る」と平常の通り語つた、午前九時五分東京駅発で伊豆温泉へ行つた、一説に田園調布方面へ向つたとも伝へられる。

（第三報）其の後判明せる所によると野口は一貫して一切の黙秘を通し、一切の知識のものが出現せぬかぎり、沈黙を通すものと思はれる。

◇

（第四報）若槻總裁を襲撃した野口進の既往は、殺人、切腹の犯罪者で、獄中で自殺を図り、獄吏に発見されて、一命を取留めたものである。

（第五報）野口進は十二時頃、獄より出獄、側されて取調べ中だが十月八日神戸から上京中十一月六日

若槻男次郎男へ切腹の勸告狀

ロンドン軍縮條約に關して

背後に第二血盟團か

佐郷屋の死刑に憤慨

若槻をうらむ

背後

（第六報）愛國社主若山愛之助は次の通り語る

「野口も松井も元同人だが野口は四五年前拳闘家に轉向し、松井は幸に獨立劇隊に入り愛國社同人だつた者は一等飛行士二十名、二等飛行士十名、合計三十名であるが其の中には成績優秀な女流飛行家一名

野口と松井を語る

佐郷屋留雄の公判延で著名の松井春雄と曾ひ佐郷屋が死刑になつたのは可哀相だ、ロンドン條約に端を發して居る若槻男に切腹を勸告し合ひその後若槻男の北陸大會より歸るの全上野驛に擁し次行せんとし野口は拳闘家松井は三挺の短刀を出意した上、今朝七時十五分上野驛に來、野口は若槻男が改札口を出て自動車に向ふ途中勸告書と短刀を以て若槻男に切腹を勸告しやうと當時の模様を語る

若槻

野口等は暗殺の意志なし

行動迫罪處分か

（第七報）若槻男を襲つた兇漢野口進は拳闘家では有名なウエルター級選手で、兵庫縣御影の嘉納塾出身で、大日本拳闘協會に屬し試合で上京する外常に御影の嘉納道場にあつたが最近甲子園の拳闘大會に英國艦隊の選手ユーインとの試合で肋骨を傷けられ其後上京加療中であつたものだが、リング上の彼は闘志に燃えてゐた猪、武者、像て粗暴の行爲が屢々あり傷害罪で前科を有してゐる男だが何が彼をして若槻狙撃に向はしめたか、その動機並に背後關係に就ては目下の所取調中、野口は奉書に認めた勸告狀を所持してた

◇

（第八報）若槻民政黨總裁を脅かした野口進及び松井春雄の取調べに關して松井の兄秀雄夫婦は警視廳に、野口の同僚數名は上野署に參考人として

召喚

され兩名の犯行の前

（東京特電）ヤツ鎌倉といふ場合を參加させんとして銓衡中である

イザ鎌倉となれば女飛行士まで

機關銃を取つて立つ

民間飛行士の空中戰法訓習

（第一報）昨日から三週間横須賀航空隊で民間飛行士に空の非常時訓練を開始し、空中戰法を訓練して第二空軍の援助をする事となつた、參加の井上日召、德富蘇峰氏其他の證人申請を却下し次回迄に論告求刑する事となつて零時半閉廷した

五・一五事件民間の求刑

十一月廿日

五・一五事件民間側公判は本日午前九時開廷、裁判長は辯護士より

畑井新喜司氏

南洋へ出發

日本學術振興會では南洋パラメに生物學研究所を設置する爲め十二月七日頃東北帝大教授理學博士畑井新喜司氏を派遣する決定、右研究所は熱帯地方の動植物を研究するもので期待されて居る

（附記）畑井博士は今夏六月晩香坡に於ける太平洋學術會議の日本代表團長として來晩した事がある

米國富豪から四百萬圓寄附

定例閣議は本日午前十時から首相官邸に開會、閣僚全部出席、小山法相より大阪のゴー・ストップ事件が圓滿解決した旨報告、山本内相より米國のロックフェラーから俾生施設改善のため四百萬圓の寄附あつたので内務省にて建設々備委員を作つたと報告、十一時四十分散會した

明治神宮例大祭學生の參拜

明治神宮では十一月一日より三日迄例大祭を擧行、一日は鎮座記念祭が執行され都下男女學生を初め一般參拜者で賑ひを呈した——寫は男女學生の參拜

日本人漁者に對し注意發せらる

昭和九年二月十五日までに

漁鑑要求が是非必要

これまで日本人漁者はライセンスを所持者であれば毎年其筋（アプリケーションを出さずとも四月頃には漁業鑑札者名簿（リスト）に名前が載つて發表されてゐるもので、初めて

漁業

鑑札を下附して貰ふ人だけが要求書を出す事になつて居たが、今回マザウエル漁業長官から突然第二區に於ける日系漁者にして從來ギル・ネット漁業鑑札を持つて居てなは來年度のライセンスを要求する者は、來年度の有權者名簿作製の爲め昭和九年二月十五日を期限として漁業鑑札要求申請書アプリケーション）提出の必要があるとスキーナ漁者協會へ通知して來た、假令毎年漁業に從事してゐても若し此の期限内に願書を

提出

せねば次年度のライセンス獲得の意志なきものと認められ、ライセンスは順次他の有權者に分與すると云ふのである、スキーナ協會晩市支部ではこんな具合だから當方面に在留する者は此期限内に遅れぬやう是非支部まで届け出でられたしと言つてゐる、尚本人出頭で歸化證を持參せねばならぬ由

鹿のワナで御難

日本人が十弗の科料

ピット・メドーの早川氏は鹿が出て來て苺畑を荒し廻るので鹿のワナをかけてあつたが近所の犬や牛が懸つたので喧しくなり遂に昨日科料十弗に處せられた、早川氏は苺畑防禦上仕方なくワナをかけたものである事を主張したが裁判では無斷でワナをかけることは何れにしても違法だとして科料に處したのである由、苺畑を荒すやうな鹿はライセンスを取つて撃ち殺せばよいと云ふ事を仄めかして居た

鳴撃ちに行き過つて獵銃が發火し

ステヴストン橋本倉之助氏長男が不幸死を遂ぐ

ステヴストンの橋本倉之助氏長男一男君（十五）は去る土曜日夜フレザー河口スカッチ・キャナリー方面へ鴨撃ちに行き、ドウしたハヅミからか獵銃が過つて不意に發火し彈丸は左脚と左手を傷けたのでスカッチ・キャナリーの日本人達に援けられて自宅へ送り直に同地醫師の應急手當を受けたが、其後容態悪しくなり當地市立病院に移したが遂に昨日午後三時四十五分不歸の客となつた

ヘレン漁中止の噂さ

平均三千噸

晩香坡島のヘレン漁は日本人キャンプは二千五百噸から約三千噸漁獲してゐるがモ少し取れゝば漁を中止するかも知れぬとの噂もあるらしい

明日から日本ミカン

當地に着荷

日本蜜柑の期節に入つて晩香坡へは明日着のカナダ號で先づ初荷四萬箱到着、續いて土曜日の日枝丸では十二萬箱、來る廿八日にはグラント號で十六萬箱、十二月四日にはロシア號にて十萬箱來着する今年加奈陀へは五十六萬箱（二十八萬バンドル）來る筈で、四十萬箱は當地から加奈陀東部へ送られ

氷上ハキー

晩香坡が敗戰

本年度シーズン開幕の當地職業氷上ハキー競技は昨夜アリナに於て擧行されたがキャルガリー軍を迎へて戰つた晩香坡ライオン軍は三對一で負けた

◉目枝丸入港期　郵船日枝丸は來る廿五日（土曜日）早朝當港に入港する豫定、當地上陸客は一等三名、二等六、三等二十、シアトル上陸客は一等五、二等四、三等十六名、約二千噸の貨物と九百梱のシルクが當港にて陸揚げされる、右貨物のうちには約千五百噸の日本ミカンが含まれてゐる

◉盗難　先週末アレキサンダー街三二〇の野田爲雄君は留守中コソ泥に入られ洋服一着、現金十一弗を盗まれた

▼營業案内▲

▲ニウフィッシュ・マーケットのスペシアルは月と共に好評を博して來たが今週も色々と大特價で賣出してゐる

漁者に急告

今回漁業長官の通告に依り第二區に於ける日系漁者にして從來ギルネット漁業鑑札を有し尚次年度の有權者名簿整理（作製）の爲め來る昭和九年二月十五日を期限とし漁鑑要求申請書提出の必要あるを以て當地方に在留する者は其間に遅れざる樣晩市協會支部まで届け出でらるべし、若し其期限を失したる者は次年度の漁鑑獲得の意志なきと認め順次他の有權者に分與すべし、但し本人出頭にて歸化證持參の事

十一月十九日

スキナ漁者協會晩市支部

謹啓　小生儀先般以來病氣入院中は一方ならぬ御厚情に預り千萬忝なく御礼申上候、就ては一々參堂御禮可申上の處此段乍略儀紙上を以て厚く御禮申述べ候

十一月廿一日

石坂佐工一

辱知諸君

花束、花輪

結婚及葬式用花束、花輪類安價丁寧且つ迅速に調製御注文次第お届け致します

晩市ユーニ街二〇二—二三（西第四街とユー街角）

イーノー花屋

電話ベビユー七八八一

長男儀不慮の傷害を蒙り入院加療中の處藥石効なく昨廿日午後四時半死去致候間段々前辱知諸君に謹告仕候也

昭和八年十一月廿一日

ステブストン

父　橋本倉之助

母　同

故四喜美子儀本日葬儀の際は御多忙中遠路態々御參列被下御厚情の段謹んで御禮可申上の處有奉深謝下御々手越御禮可申上の處有奉深謝一雜中御尊名伺ひ有之度なれども計難き儀ながら以紙上御挨拶申上候

十一月廿日

父　竹川喜一郎

母　政能

兄　シナ

姉　靜江

同　弼生子

同　孝明

弟　林藏

親戚代表　萩野寅吉

友人　青木米一

同

ミシン刺繍
速成科　普通科
ドレス裁斷法
速成科　普通科
習得御希望の方は教授上の都合がありますから一日も早くお申込下さい次週より教授を開始致します
シンガー裁縫學院
主任　山本雪子
電話ハイ三一六一
地方の御希望の方には寄宿の便もございます

日本人公認醫
下高原醫院
ドクトル　下高原幸優
ドクトル　上高原廣
事務所パウエル街メーン街角
自宅ノヤビウ西十街壹貳四五
電話　事務所ダグ五五五五
同　自宅ベビユー二四〇六
不在中は高原商會へ

内田醫院
ドクトル　内田又三郎
事務所パウエル街四三九
電話　ハイランド二九三三
住宅　ハイ三九四四アール

確かなチャンス
最新式ルーミング上等の場所室數四十二、新フアニチアー
オートマチックオイルバーナー
レント　七十五弗
賣價千五百五十弗　ターム ス相談

アパートメント賣物
室數　三十九
價格　五百弗

最新式住宅
六室　セミバンガロー
エブリシングアップツーデート
捨賣　千二百五十弗タームス相談

◇フルーツ店捨賣
電車道コーナ
價格　六百七十五弗

◇グロサリー店
價格　千七百弗　有望無類
土地家屋賣買登記公證
對白人交渉通辯代書
晩市パウエル街壹參貳
公認　奥村事務所
電話　シー二八壹貳
ハイ三〇六三アール

ミンガーミシン
をお求めになる方は
日本人間に唯一しかないミシン店（鶴田商會）に御用命下さい
▲當店及取次販賣人からお求め下さつた方にはミシン刺繍を特別に無料で教授いたします
▲何事も躊躇せず當商會へ御相談下さい——電話あり次第お伺ひいたします

シンガーミシン會社
日本人部代理店
鶴田商會
主任　鶴田收藏
バウエル街三九三一
電話シーモア一九三一
自宅ハイ二八六五アール

並プレス業
東へスチング街七八二
取次販賣人
刺繍飾師
山本雪子
ヴアーノン街四〇四

日本人漁者に對し注意發せらる
昭和九年二月十五日までに
漁鑑要求が是非必要
シンガー裁縫學院
主任　山本雪子
電話ハイ三一六一
地方の御希望の方には寄宿の便もございます

日本人公認醫
下高原醫院
ドクトル　下高原幸優
ドクトル　上高原廣
事務所パウエル街メーン街角
自宅ノヤビウ西十街壹貳四五
電話　事務所ダグ五五五五
同　自宅ベビユー二四〇六
不在中は高原商會へ

内田醫院
ドクトル　内田又三郎
事務所パウエル街四三九
電話　ハイランド二九三三
住宅　ハイ三九四四アール

確かなチャンス
最新式ルーミング上等の場所室數四十二、新フアニチアー
オートマチックオイルバーナー
レント　七十五弗
賣價千五百五十弗　ターム ス相談

アパートメント賣物
室數　三十九
價格　五百弗

最新式住宅
六室　セミバンガロー
エブリシングアップツーデート
捨賣　千二百五十弗タームス相談

◇フルーツ店捨賣
電車道コーナ
價格　六百七十五弗

◇グロサリー店
價格　千七百弗　有望無類
土地家屋賣買登記公證
對白人交渉通辯代書
晩市パウエル街壹參貳
公認　奥村事務所
電話　シー二八壹貳
ハイ三〇六三アール

ミンガーミシン
をお求めになる方は
日本人間に唯一しかないミシン店（鶴田商會）に御用命下さい
▲當店及取次販賣人からお求め下さつた方にはミシン刺繍を特別に無料で教授いたします
▲何事も躊躇せず當商會へ御相談下さい——電話あり次第お伺ひいたします

シンガーミシン會社
日本人部代理店
鶴田商會
主任　鶴田收藏
バウエル街三九三一
電話シーモア一九三一
自宅ハイ二八六五アール

並プレス業
東へスチング街七八二
取次販賣人
刺繍飾師
山本雪子
ヴアーノン街四〇四

小資本で
寒さ知らずに生活の安定が得られる
ルーミング投賣
價百五十弗　十八室　賃廿五弗
此外廿八、卅六、四十室等何れも新式家具安く格外の捨値で御相談に應ず

グロセリー及フルーツ店
場所最上等電車待角、賣上月千五百弗内外
インベントリ又特別相談に應ず
價　二千弗
同　九百五十弗
同　七百五十弗
同　六百弗
右は確實に生活の保證が出來る有利な好い買物

◉英文手紙諸願屆契約書作製
◉官民官手續白人交渉事務通辯
◉日本行船切符取次販賣
バウエル街二六一
公認　濱垣事務所
電話　シーモア六〇二九
ハイ　五五五ワイ

靈熱浸透治療院
スラブストン漁者團体ホール
東海林市藏

晩市日本人タキシー
ミカド タキシー
ドグラス二八二八
名　畑 タキシー
ハイランド七六五
オービー タキシー
シーモア三九三八
ショワ タキシー
シーモア三五二八
高　田 タキシー
ドグラス八三六
ヤ　マ タキシー
シーモア一四一四
ダグラス　九五
オーケータキシ
西第二街一六七七
電話ベビユ八一三三エル

新小説　情炎の都市（72）

北村小松（作）

春（三）

——横町では、一台の自動車が止まつてゐて、その傍に、横町を出る角手に走つて來た自動車にぶつつかつたらしく、バンパーで制つ脚でもやられたのか、顔をしかめた淺黄が、腰をすげて、脚をさすり、車の傍をあけて、一人の若いグレーのスプリングコートをつけた娘がびつくりしたように、自分のり出してゐた所だつた。運轉手も、すつかり驚いたように、運轉手をぬいで、淺黄のしかめつ面をのぞき込んでゐるのだつた。

「やア——かまひませんよ——僕が、あわてゝゐたんですから——どにかく、行きませう——乘つちやひませう！」

こつちの角に、例の婦人が、立つてゐるのを見ると、淺黄は、脚引に、びつくりしてゐる娘を、車の中に押し込んで、自分も、ひつこをひらがら、車に乘り込むと、自分で、ピシンと扉をしめて運轉手にいつた。

「いゝから、やつてくれ給へ！」運轉手は、とたんに、驚然とした顔つきをしたが、車の中の娘がちよつと、窓を覗べたまゝで

「行つて頂戴！」

といつたので、わたふたと、運轉手にのり込むと、ブレーキ外してクラッチを動つた。

運轉手は、大分、あわてゝゐたと見えて、ブーッとエンヂンをふかすと、ガクンと車を出して、どういふつもりか、

「どうも申すみません」

と、いひながら、カーブを切つた。

——横町の角にたつて、不敵な顔をして、車の窓の中の淺黄の方に手をふつた婦人の姿が遠くなつて行くと、淺黄は、ふと、我に帰つたように、急に、車手をとると、傍に腰つて座つてゐる見知らぬ娘に、すつかり感謝した上うな顔で、わやまつた。

「どうも、どんでもない失敗しました。僕は、とても嫌な奴につかまつたんで、逃げるのに苦中だつたものですから——」

「いゝの——」

娘は、笑、落ちついた調子でさういつて笑つた。

「それよりも御怪我は？」

「いゝの——ちよいと脚をすりむいたけです——」

「まあ——脚に傷をお持ちになつちや大變ですわねゝ——」

「ゐる？」

淺黄は、この、ロマンチックな一樂に、むしろあきれた顔で、はじめて、マジマジと、傍の娘を見返つた。

が、娘は、そん在一樂をいふには、似つかはしくない端正な容姿で、ほがらかさうに笑つてゐるだけだつた。

「兄、冗談ぢやありませんー——僕は、そんなトンボで逃げたんぢやありません！」

淺黄の言葉は、とてもムキだつた。

「あら、あたしだつて、そんなつもりぢやないんですけど、つい、ふだん目が悪いもんだからあんなしやれが、出ちやつたんです——」

御兄なさいね」

娘は、さういつて、さもいたづらッ兒らしく笑つた。

雜記帳

犬より強い鹿

桐生公園で子供達が、馴染の鹿三頭の柵のなかに一頭の猛犬が入り込んだので牡の鹿の唯一の武器である角を振廻して數時間大格闘をした後猛犬を追ひ拂つたが、角を金網に引つかけ外傷のため脚炎を起して死亡した

鼠に殺さる

群馬市ヒウチダ町料亭鈴井方女中山浦はなさん（三〇）が去月十一日分娩した嬰兒を廿三日夜奥厠に隠かしておいた處大鼠に咽喉管を食ひ破られて死亡した

◇新作小噺◇

これむや殘るて

旅は道連れ、あるフランス人が一人のスコットランド人と、偶然同じ車に乘合せたと思召せ。フランス人は人も知る酒好き大國民である。

「つかぬことを伺ふやうですがわなたがたスコットランドの人は、我々の想像もできない程しまつやなさうですが、本當ですかな？」

スコットランド人は黙力をゆすりあげて、はげしく音を傍に振つた。

「そんなことがあるもんですか我れ〜を知らん連中がそんな馬鹿げた事を云ふんですよ。我々はたゞ、程度を越ぬところで我慢をしてゐるといふ良風を守つてゐるだけのことです。」

「な、なアるほど。たとへば煙草がのみたい。さういふ時にはどうしますな？」

「さういふ時には、煙草をのんである人の傍に坐つて不要になつた煙を吸ひ込むことにしてゐます。」

「な、なアる程。して、たとへば何か旨いものを食べたいといふやうな時には？」

「さういふ時には、立派なレストランの薬所の入口に立つて、ヒッと肉の燒けるのを眺め、匂ひを嗅ぎながらパンをかじることにしてゐます。なに、結構、それで腹一杯になりますよ。」

「へ〜ほ。」

フランス人は感に堪へたやうな面持をつたが、急に何か非常な事實に直面したと見ゐて、

「時に、その、何ですな、女が戀しいと思ふやうな時には、どうします？」

この問ひに、スコットランド人は徐ろにポケットから袋をとりだし、五六本の金鍵をつまんで見せて、

「これを嗅ぎます。」

御菓子もなか其他
バウエル街三五七
鈴木菓子店
電話シー七九三五

月刊雜誌

御手卷には何故最上物を御使用になる
ウイルス細刻紙巻煙草
金色バーブニア巻細刻み
シャンククリー巻煙草紙やナユージを
お使用になれば本當に巻に巻けます
本當によい紙巻煙草です

常にウイルスル細刻煙草と共にチャンチャクシガレット紙を御使用あれ

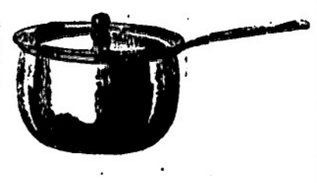

大工道具一切
曉市バウエル街三六八
秋山金物店
電話ドグ二三七

こまぼか
製造販賣
バウエル街
前川魚肉店
電話ダグ三八六
同　三八七
住宅ドグ四七八七アール

バウエル街二四四
小澤靴店
電話シー一三二〇

神力無双術擦療治
守屋式驅熱浸透療法
男女諸病一切
バウエル街三九一第三、四號室
得業士牛島治療院
電話シーモア五八五一
不在中はドグ四五六三アール

洋和雜貨食料品
漁船金具一切
ボートエンヂントン部品
亀田商店
P.O. Box 27
Port Essington, B.C.

洋和雜貨食料品
東洋商業會社
P.O. Box 46, Port Essington, B.C.
主宰　大橋松次郎

今週スペシアル
漢付數の子　一斤　二十仙
落花かき餅　同　廿五仙
トイレット紙　特大四ツ　廿五仙
ピーナッバター　一斤　九仙
花王石鹸　三個　廿五仙
黒ヘレン　四斤　十仙
コロンピヤジャミ四斤鑵　四三仙
ニロフイシマーケット
新魚市場
電話ツリニチ一二九九六
夜間ハイ一三八八アール

薪炭
マーリン
薪炭會社
電話ハイ五六〇五
住宅ハイ一一四八エル

和洋雜貨食料品卸小賣
曉市バウエル街七六七
近江屋商店
電話ハイ一一三六

和洋御菓子
曉市バウエル街二三五
横山菓子店
電話シー六九四一

炭薪
POWELL WOOD
ドンライハ 3927
555 Powell Street
バウエル街一三五五

上等薪炭
TYEE WOOD & COAL LTD
電話ハイ一二八二
夜間ハイランド六一六七
バウエル街一二九七
タイー薪炭商會

肥後特等白米　百斤　三、八五
防長特等白米　百斤　三、五〇
日本白味噌　一斗　一四、七五
同上　詰替　一斤　一、一〇
曉香坡製味噌　大四、五〇　中二、二〇　小一、二五
同　同　同　亀甲萬醬油　大二、六〇　小一、四〇
△お買上の後御氣に召さぬ時は直ぐ現金と引替快よく引取り致しまして決してお客樣に御損はかけません
△市内は電話をお掛け下されば直ぐ配達致します
現金で安く買へる店
東ヘスティングス街六四九
米屋商店
電話ハイランド八八九エル
649 Hastings St. E. Vancouver, B.

ハヤミのコールを
ハヤミのコールは品質が良いと評判です
配達は迅速、電話にて御注文下さい
曉香坡市バウエル街二一三
速水薪炭
電話シーモア四一貳壹
住宅ハイ五三六二ソイ

▲薪、石炭
コムマーシャル街埠頭
ターミナル薪炭會社
電話ハイランド五四四三
夜間ハイランド八六二三エル

視力檢定
眼鏡調製
ヘスティングス街記念塔前
ドミニオン建物内二〇二
視力專門醫　ノックス・ハンプリー
電話シーモア七六〇三
診察時間　午前九時より午後六時まで

電話シー四五三三
曉香坡市バウエル街三八〇
昭和倶樂部
事務所用　電話ドグラス五五二二

曉香坡市バウエル街二五三
ビーシー魚店
電話ダグ二七八八　夜間シー三五三八

私は只今左記の場所で美容術に從事して居ります……
パーマネント・ウエーブや其の他美容術一切最新の設備と方法で最も親切丁寧に致しますから電話ハイランド七一一ワイ又はシーモア六七九三にジユンと御呼び出しの上御相談下さい
西ジョージヤ街七〇九
マ平井美容院
Miss Ange Hirai M.S.C.

快速　横濱へ　神戸へ　長崎へ
記錄的快速力
CANADIAN PACIFIC STEAMSHIPS LIMITED
安全
同れも太平洋上の巨船ですが、船の上を走る樂だとは本の社船へ乘つて初めて知る樂實です
少し位の時化（シケ）ではビク共致しません、婦人小供の旅行に特に安全です
便利
三等の待遇は特に注意して居ります
船室は各船共最上の場所を選ひ清潔です
髮はスプリング附マットレスです
日本食の用意があります
各船共日本人が乘組んでをります
沙市より同貨金で連絡切符差上ます
今回特に日本人コック二名を乘船致させました、日本人のお客樣には純日本食を差上ます
出帆
十三月二日ヒカナダ
十二月十六日ルシア
十二月卅日。シヤバン
一月十一日エシア
ばホノルル寄港
巨船
ジヤバン　排水噸三九〇〇〇　總噸數二六〇〇〇
カナダ　排水噸三二三〇〇　總噸數二二五〇〇
エシア　同　二五二〇〇　同　一六八〇〇
ロシヤ　同　二五二〇〇　同　一六八〇〇
詳細は下記へ御問合ひ願ひます
加奈陀太平洋汽船會社
SETO MORE
Pacific Passenger Agent
CANADIAN PACIFIC (Ocean Traffic
J. J. FORSTER
Steamship General Passenger Agent
Vancouver, B. C.

冬來る
シー・シー・エムスケートがすつかり揃ました是非御覽下さい
電球大勉强にてお願ひします
二階貸したし　自宅
バウエル六一七
曉市メーン街壹壹貳
電話ダグラス五五九
ターメー自轉車店

流行の尖端
新流行唄レコード!!
菊地寛原作（キング所載）
未來花の唄　渡邊光子
千夜子の唄　丸山和歌子
影を慕ひて　藤山一郎
日本橋から　關種子
波路を越えて　松平晃
碧も姿も　渡邊光子
僕等の太平洋　中野忠晴
海ゆく君に　淡谷のり子
思ひは一つ　ミス・コロンビヤ
港はなれて　松平晃
戀のさみだれ　渡邊光子
山へ行かうよ　中野忠晴
はんとにそうなら　小梅
旅がらす　中野忠晴
◇ダンスミユーヂツク
花嫁人形　フロリダダンスホール
乙女心
酒は涙か影を慕ひて　同
◇落語　戰線の金吾樓　柳家金吾樓
曉市バウエル街三三一
コロンピアレコード
新見商會
電話ハイランド六一六六

新作講談 お江戸裏町

中川雨之助作
荒川芳三郎繪

堂内

（前百六十八回の二）

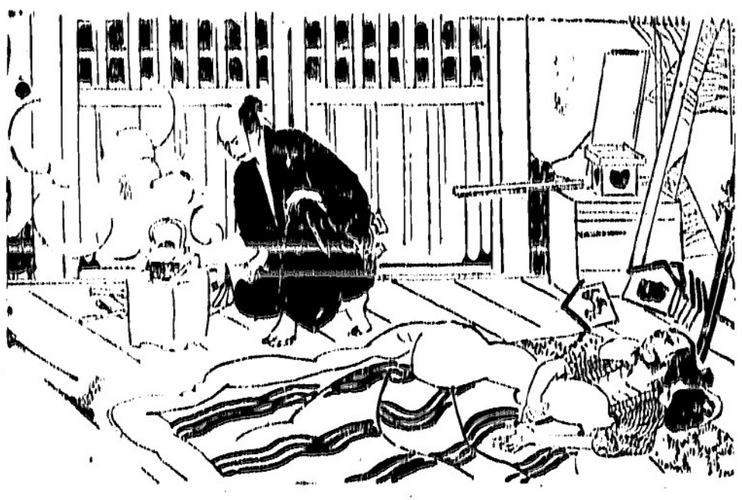

『ま、ま、兄貴、おめえを助けたのが間違いでもあるよ。だがその鼠にも、元の元来金五郎兄貴に戻つて貰はなくちゃあ――』と、仰つはれても、気にかけないで初之助は初めにいたわるのであつた。

主つて人間に濃かな金五郎のことだから、初之助の女房を浮ばね管はない。口では強いことを言つてゐるものゝ、胸の底では命を掛けての今夜の初之助の働きに感心に敵が少ねえのう』

『兄貴の気持は、俺らにも能く分つてゐるんだ。だが、たとへ三日間でも兄貴を救ひ出して盗賊の風に当てなきゃ、男として俺らの意地が立たねえ。マア〳〵不自由だらうが、万事は俺らに任して黙いてくんねえ、キッと兄貴を元の躰にしてみせるから』

さういつて、敵は、金五郎を慰ませた。辛ひ古畳の上ではあるが、勿論蚊帳も夜具も無い。金五郎の着てゐた盗賊の独衣を、風呂敷を、腰のまわりへ解けて蚊を防いでやる。

『この小屋は野中の吹晒しだから蚊になつて金五郎はいつた。

『蚊は居ねえが、蒲團もねえ。夜中の冷込みが、躰に利きやしねえかと、それが心配でならねえ』

『なもに大丈夫だ。御家内のことを思へば、苦しい夢の見られるだけでも極楽だ――だが初之助、手前は、どうしやうといふ考へなのだ』

『三日や三日は、此處に隠れてゐたつて大丈夫だらうから、どうか辛抱してくんねえ。その中に、キッと広い世間へ乗り出し、ゆるく其處で養生をして貰ふから』

『さうか――おや、もう何刻も経つたのだ。どうか悪い思はねえで呉れ』

『はゝゝゝ、水臭いことを言ひなさんな。俺の方から好んでする苦労だやねえか――』

話の中に、夜はだん〳〵と更けて行つた。金五郎は、さすがに疲労が出てとみへ、スヤ〳〵と鼾を立て始めた。

その枕元に坐つた敵、初之助は、夜の明けるまで、殆んどテンジリともしなかつたが、ほの〴〵と、晩の光が狐格子から射し込んで来ると、ソッと脱け出して、何處へ行つたかと思ふと、間もなく鶏の鳴たのに、梅干を添へて持つて来た。

この庚申堂と蜘蛛長屋の勘太の家とは、隔たつてゐるといつても、入谷と浅草で一ト走りだ。鶏は勘太の家で喪させて持つて来たのである。

目をさまして見ると、枕元にポツポと湯気の立つ鶏と梅干とが置いてあつたので、金五郎は驚いた。

『初之助。手前、どうして斯んなものを――？』

『兄貴と相対をしてゐて十日ほど以前に救出になつた鶏の勘太といふ奴があつたでせう――』と、爰で始めて、今度の事に就き、その勘太の、昨の働きを詳しく話をした。

聞き終ると、金五郎は溜息をついて、

『あゝさうだつたか、亦の他人にも、そんな親切な人があるかと思へば、一方にはまた、恩を仇で返す奴もある――』と、鶏肉のことが彼のあたまを、不圧かすめたのであつた。

そして、その夜になると、初之助は又、勘太の世話で、人目につかぬやう夜に乗込み、自分で、蚊帳まで張て、甲斐々々しく世話をするのであつた。

日本行商組合取次仕り候
雑貨食料品
エキスプレス
晩市バウエル街四五三
電話ハイ四八九
堀善商店

洋服新調に
直し物一切迅速廉価
晩市バウエル街三九七
齋藤洋服店
電話シーモア一九三一

薬の調合
公認
パウエル薬店
バウエル街三九九
電話シー七五〇二
ショウ氏特許の共同の薬店
Powell Drug Co.
339 Powell St. Vancouver, B. C.

日本人向きに調製致します
特に日本人向きに調製致します
洋菓子類一切製造
晩市内は多少に拘らず配達します
バウエル街三四二
各種ケーキ類
パウエルベーカリー
電話グラス五五三一
住宅西第七〇街一一九八
自宅マーポール六〇七エール

助産婦案内
バウエル街二〇三
助産婦
田邊よし子
電話グラス一六八

バウエル街三一六
ライオンルーム
助産婦
渡邊糸子
電話グ四六七二アール

高等南京料理
日本人諸君の御來店を歓迎仕候
晩香坂市バウエル街二五二
新北京
電話シー五七七四　同三五一七

●高等南京料理
コックは此の道の腕きゝで料理は貴様のお口に合ふやう
美味に調理　値段は大々的勉強
晩香坂市バウエル街三八二
新南京樓
電話シーモア七八七五

男女着類一切
澁谷商店
バウエル街三七四―三七八　電話グラ五五二五

皆様の名畑運送社
バウエル街四七七（福島牛乳店二階）
薪石炭販賣
電話ハイランド六二三九
宮本エル

バウエル街二〇六
電話ドグ五五七八
千鳥
線田玉子

ヤーア街一二〇
樂々
電話グラ二七〇六

鍋焼うどん、そば、すし
どんぶり物一切出前致します
バウエル街二五〇
天狗
電話シー三五三八

御手軽
御料理
アレキサンダー街三六二
電話グラス七二三
吉野

アレキサンダー街三三六
鈴蘭
鈴子
電話シーモア一九一四

御めし丼物一切
毎朝七時開店
晩市バウエル街二四三
安値
御めし
目さまし
電話シー五八二四

安い御飯は
バウエル街二五一
一ぷくで

御会食に
御招宴に
ゼヒ
どうぞ
南京料理
富士
電話シー四八二二

會席御料理
バウエル街三二二
金太郎
電話シー二〇〇三

バウエル街二四九
電話シー四八八四
自宅ドグ四六七四エキス
石炭販賣
誠心堂内
伊吹運送社

誠心誠意
心堂
晩香坂市バウエル街二四九
電話シーモア四八八四
249 Powell St. Vancouver.

新年はがき（狀袋附）
意匠は優美　値段は安價

燒物湯タンポ　一、〇〇
キング湯タンポ（金物製）　一、二五
ラバー湯タンポ　一、五〇
七〇以上

寒さの御用意
冬が愈々骨身にこたへる寒さになりました
懐炉　二五
同灰　五
寝炉六五　同灰一〇

喘息、百日咳、氣管枝加答兒、肺炎等に効果あり
喘息一分間治療器
アストール
九州大學教授醫學博士小野寺直助先生が其治療器の成績を九州醫學大會に發表す
「如何なる激烈なる喘息發作呼吸困難も一分以内に鎮靜消失す」

御料理
舊兒太樓
だるま
バウエル街二六六
電話シーモア三〇七九

美容と魅力の近代化粧品
HIS MASTER'S VOICE
秋の化粧曲!!
タンゴドーラン
クリームも白粉も要らぬ近代的白粉
タンゴドーランで化粧して下さい
これが三十秒間のスピードです
しかも得も云へぬ芳香と自然の美しさと
溌剌たる魅力あつて化粧崩れもいたしません
一般の御婦人には……肌色（ラッセル）
色白いお方には……白色（ホワイト）
色蒼いお方には……淡紅色（ピンク）
白くないお方には……早曉（淡卵色）
色蒼白いお方には……爽健（薄肌色）
色の赤いお方には……新鮮（白緑色）
尖端的な美容には……明朗（薄茶色）
パウエル街三〇一
クスリ　化粧品
大正堂
電話ダグラス五五

みかど運送店……晩坂坂、ステブストン間
電話ステブストン二

諸種製材
御入用の節は日本人販賣人
山崎又は塚に御面談下さい
新西院
モハーク製材所
Mohawk Lumber Co.
New Westminster, B. C.

和洋雑貨食料品
漁船用具類一切
ポートエシントン郵便三一
岸本商店
P. O. Box 31
Port Essington, B. C.

●魚類
●肉類
●青物類
●カマボコ
●和洋食料品
バウエル街二六二
茶木魚店
電話ドグラス五五四二

秋から冬のお支度は
常に大勉強中の弊店で
バウエル街三二九
電話ドグ一七四七
宮崎商店

御移轉又は御歸國の際は是非更生の前川へ
時節柄大々勉強
日本行各船切符取次
晩市バウエル街三四四
優良石炭
前川運送舍
電話シーモア七六六四

男女子供靴一切
バウエル街三三八
電話シー八六一九
加藤靴店
住宅　東カドバ街七九一　ハイ九二七エッキス

新荷御案内
◎新鮮な乾魚類
◇櫻干鰯　二斤　四十五仙
◇丸干鰯　一斤　十五仙
◇煮干鰯　同　二十仙
◇チリメン干魚　同（特價）三十五仙
◇昆布巻　三打　十五仙
品質の保證
安價の定評
香村商店
バウエル街二六九　電話ドグラス九二

長野縣で成功したセロリの栽培

二千町歩見事な出來榮は日本各地で作り始む

ビタミンやナユウヴイスタの名高セロリが日本に移されて有望視されてゐるニュース、そつくりそのまゝ左に紹介するが「花野菜」はモサ、この國のカリフラワーのごと

西洋野菜の三大王「花野菜」「アスパラカス」「セロリ」として西洋料理では味覚のクインとして賞味されてゐる「セロリ」は近年著しく需要を增したが今なほ海外よりの輸入が多く我國では長野縣が氣候土壌で適地であるため本年セロリ栽培

が出來る、市場に出荷できるのは九月下旬から十月始めでろ、品種はゴールデン、セルフ、ソリンテイングがもつともよい、セロリ栽培のコツについて熱心な研究者長野縣農事試驗場園藝部矢田技手は語る

「セロリは種をまいてから發芽するまでなるべく地面を乾かさぬやうに苗床を注意し又

濕氣　が多すぎても根腐れし易いので排水をふこたつてはいけない、洋菜類は日本野菜と違い發育が旺盛であるから畑に定植後は肥料されのしないやうに注意することまた灌水がうまくできるやう畝をつくり地面が白くならぬやう藁をつけ夕方よく灌水することが大切である

病氣　は斑葉病にかゝりやすいから發育中石灰ボルドー液を數回やると宜しい

名醫以上

埼玉縣南埼玉郡蕨村長高藏氏の心嬉さんとし子さんはこの程捻腸をわづらつて明近の醫者に診察してもらつてゐたがよくならないので、東京第大病院に入院しようと自動車で出かけた、病院で診斷を受けたが捻腸の様子がないのでエッキス光線で調べた結果腸癒着を自動車で

迫肥　として硫酸アンモニヤ五貫施肥すれば、繁茂なものとなる

信州　におけるセロリ栽培として東京市場に出荷し獨歩の地位を占め、その栽培をうたはれてゐるが近代人の味覚に投じて需要の増加を期待すれば信州のみならず、他府縣でも栽培して有利な事柴であるため、その栽培を奨励し海外輸入品の駆逐を助待されてゐる

ギヤング横行

助役と給仕を慘殺

岡山縣下村役場を襲つて即死

岡山縣淺口郡大島村助役佐藤元吉氏（四）給仕淺野清秋（一七）が村役場事務室で何者かに撲殺されてゐるのを一日朝八時ごろ出勤した出納係武氏（四）が發見、佐藤氏は右手を柔でられ、ふとんの中で即死　淺野君は庭まで逃げ出て上半身深く刺傷されてゐたが、犯人捜査に全力をあげたが、報によれば小林警察部長は有捜査課長田中、同朝九時五十分岡山縣警察部で急行、岡山檢事局兒玉檢事は自動車で現場に向つた

兇行は午前四時前後に行はれたものらしく原因は詳細不明であるが佐藤助役は十月廿一日夜宿直室で十一時過ぎまで下村書記と碁を打つて就寢したもので他人から恨みを受けるような人物でなく、昨今諸犯金紛失問題であり村役場の金庫にも相當の現金がある見込みで犯人は早上庭前を切斷し宿直室の大金庫を破壊し

現金　を盜んで逃走したもの

隱亡の父子が

腦漿を賣歩く

グロ事件檢擧

埼玉縣南埼玉郡蕨村字戸の崎生川柳、大和撲三ケ村組合立火葬場の隱亡が腦漿をとると云ふ怪聞に越ケ谷署では同火葬場人夫植竹初藏（四）を檢擧取調べると、同人は昭和六年以來數回に亘り

人間　の腦漿が脳病の藥になるからとつてくれと頼まれ半燒けの死體を盜み出し腦漿を摘出して依頼者に渡し謝礼をうけてゐたことを自供、又目下朝鮮羅南歩兵第七十三聯隊に入營中の長男廣藏（二）にも怪しい點があるので同署から羅南憲兵分隊に嘱託歩兵二等兵植竹廣藏をも取調べの結果同人も昨年十一月から本年六月十日同隊に入營するまでの間父初藏の代理で隱亡をやり今年一月火葬を依頼された越ケ谷町石塚某の死體からカルメラ燒の様になつた腦漿をとりこれを同縣大澤町山口某に與へ謝礼をうけてゐたほか一件を自白したとの聽取書が十月廿一日到着したので事件の

全貌　が判明、今春四月の桐生火葬場事件來のグロ事件として越ケ谷署では引續き捜査中であるが取調べの進むに連れ事件は益々擴大するものと見られてゐる

死兒の寫眞抱いて

新淀川に死の道行

戀はかくも果敢なし

悲しみの家に重なる悲劇

二日午後二時すぎ大阪西淀川區新淀川筋阪神國道淀川大橋下附近で花い男女の抱き合心中死體を橋上の通行人が發見、港水上署の屆出た、同署員が同川筋を捜索の結果午後三時ごろ阪神電車淀川鐵橋上流南岸で死體を引あげ檢視したところ、二人は男の帶でかたくゝり合せ死後五日を經てをり女は裏に「昭和七年七月十一日寫二藏」と書いた男兒の寫眞を持つてをり寫眞臺紙にある手日前ミカド寫眞館につき調べたところ「府下中河内郡楠根町字稲田北の町北田さみゐ送り」となつてゐるので同所を訪へば、心中の主は果して前記さみゐさん（二五）で、弟の實藏君（二二）は姉は去る十月廿日夜家出し廿一日大阪から「私は死にます、死んだら線香の一本でも立てて下さい」といふ手紙が來たので早速御厨署德庵駐在所へ捜索方を願ひ出る一方調べたところ關係してゐた大阪旭區放出町メリヤス職工木下巳之助（三）といふ男と行方不明になつてゐることが判りましたが、その男にも妻子があつて夫婦になれないのを悲觀して自殺したものでせうと語つた、なほさみゐさんの家は兄二人が殆ど不具者同樣で實藏君一人が働いてをり、かつ父親は、四國で不慮の死をとげてゐる悲劇の家であるが、持つてゐた子供の寫眞はさみゐと先夫との子ですでに死亡してゐる

年賀狀は

鮮明＝体裁＝價格の諸點に於て御滿足の出來る

大陸印刷部へ!!

平常は如何に音信不通でも一ケ年間の疎遠を謝し無事な事を知らす意味に於て最も簡單で有意義な年賀狀は是非お出し下さい

東カドバ街二一三
電話ダグ五五三三　大陸日報社營業部

雜報

チマイナス記念祝賀會

學童母の會

（チマイナス通信）當地日本婦人會主催の學童母の會は既報の如く今春第一回卒業生の會員全部の上る十二日午後二時より學校ホールに於て創立一周年記念會を催した、先づ會長小林先生の開會の辭に始められ河部、井上、田ノ上、住吉夫人の挨拶あり終いて余興に移れば次登場し解散に代へて茶菓の饗應に左の通り演出した

（ナヤモメとメンドリ）（井上敬）シンセツ（鶴崎義忠）（學一、ナポレオン（河部景）二、（江口保雄）（河部）（河部勉）三、（鶴崎義子）地久節（井上信子）明治節（田ノ上孝子）ビスマルク（田ノ上ヂカ）忘れて協せて（住吉敬子）（三、）（四、）猿の恩返し（田ノ上文子）（五、）猿の恩返し（田ノ上文子）（六、）（七、）猿づれ（吉田憲之）タンポ、の種（住吉美枝子）（八、）猿の恩返し（田原千代子）（九、）四恩（長尾（吉田久米夫）五に慣みましよう（東愛子）スチーブンソン（長澤美恵子）高山彦九郎（西村保美）感心な奴（吉田敏子）（十、）五、（田渡の月（井上勇）明治天皇の御歌（河部和子）（十一、）（十二、）井上貞夫（田部義忠）（十三、）東忠義）

吉等の不思議（鶴崎本千鶴子）（十四、）一、一筋の糸（河部淑子）武藤元伸（西村美代子）陳頁の君が代（鶴崎本ヨシ子）御紋章の由來（東義郎）

之より第二式に移り全學童は母さん達の心盡しの美しく出來せられた上の御馳走を盛んに頂きつゝ可愛らしい獨唱唱歌を聞いた母さん達の心盡しに興を添へれば母さん達も子供達の純情に引入れられて和氣藹々な記憶を辿りつゝ共に明ひ互に十二分の歡喜を盡し午後五時半盛會裡に散會した（十一月十六日）

合同教會便り

△婦人會道會　明水曜日午後二時より十九日昭和記念會前に於て同校歳初の秋の集ひを催す同校は開校日尚は淺きにもかゝわらず諸先生指導の等ろしさと父兄諸氏の熱心なる援助の下に約六十名の兒童を得日々發展へと進みゐる

◇

先づ石川先生の開校以來の經過報告及び挨拶あり一同眞宗ヶ歌、正信偈を拜讀、石川先生の法話結び岡野、福永、枝村諸氏の面白きお伽噺等あり盛會裡に第一式を終り後本派佛教日曜學校約三十五名の生徒の日本舞踊、團栗コロコロ、小川のめだか、手の鳴る方へ、丘を越ゆて、花嫁人形、砂山、日和傘、鳥籠、雨降りお月、あの町この町、歌がるた、椿、道中双六、童話歌劇吾切り雀其の内道中双六は實に可愛い子供の踊で上出來の

慢性病最適應症

減灸、安摩術　講

紙はり

壁落ち全然全に襟り埋め粘度頗し年中の經驗を以て美しく完全に責任を以て安價に致します後に重り悪しき個所出來なる場合は無料にてなをします

薪炭販賣

は時節柄大勉強にて御注文に應じます

秋の集ひ

メープルリツヂ佛教會日曜學校

メープルリツヂ佛教日曜學校は去る十九日昭和記念會前に於て同校歳初の秋の集ひを催す同校は開校

聖公會だより

△母の會役員會　木曜晩七時半母の會役員會を開く

△聖書研究會　木曜晩八時聖歌練習を兼ねて聖書研究がある

△婦人會例會　金曜晩七時半婦人會今月の例會を持ち田中花子先生の感話を聞く

△少女體操組　土曜午後一時半聖ジエムスホールで少女體操あり

△長老と執事の會　明水曜日午後八時からバツエル街教會圖書室で開く

△青年會例會　廿三日（木曜日）午後二時半西第六十八街七四三石渡姉方で開く

△マーボール集會委員會　木曜日午後五時から石渡氏方で開く

△青年會例會　廿三日（木曜日）午後二時半西第六十八街七四三石渡姉方で開く

△マーボール集會委員會　木曜日午後五時から石渡氏方で開く

かぜ（風邪）が流行つて居ります

◎カッド・リバー・オイルの常用は凡ての風邪を豫防する妙藥だと專門醫は推奨して居ります

◎當營局ではビタミン含有量を檢査した各種類のカッド・リバー・オイルが着荷致しました

◎左の諸會社製のカッド・リバー・オイルを特にお勸めいたします

△スクイブス・一〇ジー　一びん七十五仙
ビタミン（エー、ビー）と（デー）を含んで居り、本品は特にお子供さんに理想的であります

△特製ノルウジアン製　一びん　特價四十九仙

△スクイブス製大人用　一びん一弗
ハツカの味付けで飲み易く出來て居ります

△ワンポールス・カツドリバー・エキス　一びん　一弗
鐵劑混成藥です、大人にも小供にも、特に常に冷え性の方々にお勸めする藥です

△スクイブス・エーデクス丸
カツド・リバー・オイルを服用出來ない方には丸藥製をおすゝめいたします

◎ラバ製湯タンポ
一弗二十五仙のもの　特價　六十九仙
一ケ年保證附きです、數に限りがありますからお早く御用命下さい

◎處方箋調劑
日本人街唯一の公認藥店です、
あなたの醫師からの處方箋は何卒本店へお持ち下さい、
最も純な混りものゝない藥で、正確に、然も安價で調劑致します

◇皆さんの藥店は、公認藥劑師の居るパウエル藥店を御選み下さい

晩香坡市パウエル街三九九（日加貯蓄前）
公認　パウエル藥店
電話シーモア七五〇二
POWELL DRUG CO.

オチレ

明主なる夜の放送

▲晩香坡プログラム　ハワイアン音樂八時六〇〇キロ局、エル・ヒルス管絃樂七時半、コモドーア管絃樂十時一〇一〇キロ局、モントリポールより六時、時事放送八時半、バイオリン九時十五分、コンサート管絃樂十時以上一一〇〇キロ局

▲米國側プログラム　ジョン・マコーマック六時半、ハリー・ソスニック管絃樂九時半、ワールズ・タイム同（ケービー・ホー）アンソン・ウイーキ管絃樂十時十五分、ダンス音樂十一時以上六四〇、六八〇、九二〇キロ各局、ダンス音樂八時四十五分より以上六一〇、九四〇、一一三〇キロ各局、常夜八時から九時までの間にイタリー・ラ・スカラ・オペラ・ハウスで歌つてゐたレオラ・タナーがローヘンリンとタンホーザーを歌ひます一〇五〇キロ局

支那古代外用
皮膚病神効藥
濕疹皮膚病、蛔、胎毒、爛足、足のたゞれ等其他の皮膚病に特効あり北米大陸にても此藥の使用者現に數万以上を數へられ晩市にても各デパートメントに賣つて居ります
晩市本店2516 E. Hastings St.
李天助藥舗
日本人持約販賣店
パウエル藥店
パウエル街三九九

靈熱浸透治療
並にマツサージ
不思議に男女諸難病を治す療法御電話下されば何時でも參ります
東カドバ街五六六裏
三村治療院
電話ハイランド一三八六エル