Vol 28 No 8015 Wednesday, September, 20 1933 TAIRIKU NIPPO 昭和八年九月二十日（水曜日）第八千十五號

大陸日報
TAIRIKU NIPPO
(THE CONTINENTAL DAILY NEWS)
PUBLISHED BY
TAIRIKU NIPPO SHA LTD.
213 & 215 CORDOVA ST. E.
VANCOUVER, B. C.
電話 MAIN 八四二五
購讀料 壹ヶ月 貳拾五仙 六ヶ月 貳弗五十仙 一ヶ年 五弗 貳拾五仙
廣告料 大型 一行 八仙 中型 一行 六仙 小型 一行 四仙
社長 山崎鄭
發行所 晩香坡市東カドバ街二一五 電話 TAY 五五三三

紙はり（壁紙貼替ペーパーガー）小林
東カドバ街二六一 消防隣筋向
電話 PAY 四六六九ファール

◇來發す◇

## 極東問題と日米關係（七）

法學博士 大山卯次郎

其の云ふところを約言すれば、滿洲に於ける日本の行動は不戰條約に違反し、これに依り支那の主權を侵し、無主の地を奪ひ、條約上の義務に違反したものでないとの理由を以てこれに關聯したが、彼等の求むるところはとん坊理由でなく、日本の滿洲に於ける權益を擁護し、日本の滿洲に於ける權益を擁護し、日本の滿洲に於ける權益を擁護し

# 海舟の手記（三）

田島淳

東海道、甲州街道、三方にかけて道筋を立ち切るのぢや。道から攻め寄せてくる官軍は、決して其處を攻め入ってくるもうかこどはあるまい。必ず、それ〳〵、前川、相馬、新宿辺で待ち合せて一氣に攻め入り總攻撃をするに違ひない。其の待ち合せてゐる間に官軍を悩ま伏せよう。それ迄は官軍が熱さぬ。双方必死の最後の時で在ければ勝敗は成り立たぬ。況んや、その其勝負は其時なる。なが其時、もしも敵側が不利に終れば——萬一を慮かつて、海舟は、榎本武揚ぬてあるのでわつた。

◇

「して、その御用と仰ゐいまするは？」

榎本武揚は膝を其次の間へ立たせて、改めて問ひをついた。

「そちを見込んでの頼みぢや。」

榎本武揚の頭は、俯下つた。

「此江戸に火を付けてもらひたいのぢや。」

榎本武揚は頭を上げた。

◇

「ヒッ。」

海舟は驚きはねつて、

「ヒ、たゞさう云つた考げでは、わかるまいが、こんな、もしも敵長が、此の江戸に攻め込んでまらは、江戸の人口々に火を付けてもらひたいのぢや。さうして敵の進軍をば立ち切るのぢや。火消しのそこに火付け を頼むも異なものぢやが、さうすれば此の江戸の戰ひも一日で濟んで御府内の者の死人や我人も却つて多いわけぢやこれは御用の三方、阿波、鍋島、櫛の藩者に頼んだが、八幡、小島藩、鐵砲洲の幕臣にも、これから申つ つもりぢ」

◇

「なる程、住田、成川、伊達田にも申付けて、江戸の町はかりでなく茅場、上總の船宿も、傳め集め船宿で町々の者は時を移さず逃がすつもりぢ。一日、火を放つてしまへば御用の者と見た者は容赦無く打ちかつてもよい。敵は江戸の町は不案内ぢや。火の者は江戸の町は不案内ぢや。」

だが、海舟が暫ての間思の層で撫をして直に自ら放棄した主戰論の策に比べれば——これは、たゞ、萬一の場合の防戰策であつた。

◇

「右衛門の方で、また誰か騒つてゐる。」

けふは、これで二十人以上ぢ。廊下に安中が手をついた。

「お留守だと申上げたのでございますが、お聞りになる迄、お待ちしてゐると申して、どうしてもお動きになりません。」

「はふつておけ。」

云ひ終らぬうちに、間近で家の者と言つてゐる聲がする。

「御用。どうしても會ふ。」

供がガクリと開いた。

◇

「幸しからん。何故、居留守なをを使ひなさる。」

「君のやうな人ばかりがきてうるさいからぢ。」

「よしッ。では單に申さう、わしは山岡鐵太郎と云ふ者ぢ。」

さては此男だな。——自分を殺すと、滔々、喋舌しでゐるといふのは此男だな。——と、改めて見やつた。なか〳〵聞かぬ面構へな。

「わしは上様の御名しにあづかつて官軍の總督府迄行く御用を承はつた。それで貴殿の存と寄りを伺ひにまゐつたのぢ。」

妙なことを云ひ出したなと、海舟は思つた。——

◇

「ヒ、。何を考へてゐられるのぢ貴殿は軍事機幾ではござらぬか。何をグッ〳〵と考へてゐられるのぢ。」

其男は詰立つた。

「さやうかな。」

「ヒ、ッ。よしッ。云ふことが無ければよい。御免。」

と、立つて歸りかけた。

「ア、待て。」

「なんぢ。」

「それで何か相談でもすることがあつてきたのか。」

◇

「イ、ヤ。わしは相談は嫌ひぢ。貴殿は軍事機幾ではござらぬか。たゞ其存と寄りを伺ひにまゐつたのぢ。」

「さうか。では、貴公は陣長方に對して、さういふ考へを抱いてゐられるのぢ。」

「陣長も、御門も、無い。幾國一致ぢ。」

「思はず、海舟は息を飲むのぢ。

海舟の其夜の考察である。

——つゞく——


NEW Ovenized COKE

HAYAMI WOOD & COAL
PHONE SEY. 4121

ニュー
オブンナイズド
コークスは
火力強大で
直ぐ強烈な
熱を起し
平均せる熱を
保ちます
煤も煙もなく
灰も少量です
然も價格低廉で不滿足の時は代價返却の保證付です
バウエル街二二三
速水薪炭商會
電話シーモア四二三一

新荷着
江州澤庵　四斗樽
山白玉醤油　九升入　前金特價　二弗六十仙
丸萬醤油　一斗一升入　前金特價　三弗二十五仙
五升五合入　前金特價　一弗七十五仙
晩市バウエル街三六九
良品廉賣の
前川商店
電話ダグラス九八一

日本郵船 C.P.R. アメリカンライン 日本行船切符
C.P. Express Moneyorder 販賣代理店
横濱正金銀行預金 送金無手數料取扱
米精新鮮貨雜食料品
和洋食料
西口商店
電話雷電六一一一八八五 自宅九〇九エッキス

AMERICAN MAIL LINE AND DOLLAR STEAMSHIP LINES
アメリカンメイル・ダラー汽船會社
日本行 三等 片道 五五弗
船名 ゼファーソン グラント クリブランド
出帆日 九月 三十日 十月 十四日 十月 廿八日
美味日本食、各船共日本人料理人及給仕がゐます 美港着地より本船行タクシー及荷物運搬等無料
出帆日午前十時半 詳細は左記へ
晩市を出發すれば間に合ひます
電話シー九五二八 日本人船客係 高橋保一
バウエル街三九六ホテルウォールド一〇五番
（不在中はシーモア三七八八）

上等の病院車にて病人の御用命に應じます、附添人は總て老練なる適任者と助手を有してをります
本社は特にアンブランスの御用のみに應じます
セント・ジョン・アムブランス組合
西第十三街五三六
電話フェヤモント八〇
Exclusive Ambulance Service

ミッションヘネー
晩香坡市間定期客自動車
晩市發 午前十時半 午後二時 五時
ミッション發 午前八時 十一時半 午後一時廿分 五時 七時半
週末特別乘車賃往復一弗九十五仙

エスアール ベル葬儀社
電話ハイランド一五
Bell Funeral Home

二十年來日本人諸君の御用を承つて居り充分の經驗と特別の注意を以て御下命に應じます
東ヘスティングス街一二三五

Mission--Haney--Vancouver Stage
晩市アボッツ街四四五ローダスホテル内 電話シーモア四九七〇
ミッション電話一三七

紙類及文房具商
晩市ホーマー街九九六
電話ツリニチー二五三二
COLUMBIA PAPER CO. LTD.

FOR eczema or Skin and Blood Troubles
▲エクゼマや病膚皮血液の故障には
△ツールブラッドは血液を完全に清淨し其他血液の不純より來る諸種皮膚病を治癒します
△パックレーズオイントメントは同時に外部より使用すれば効果も亦より迅速に顯はれます
ツールブラッド 一弗
オイントメント 五十仙
最寄りの藥舗でお購ひ下さい

汽罐製造及修繕
電氣ウエルディング諸般冶仕事
タンク煙筒類見積をいたします
アレキサンダー街七五〇
ハイ九三五夜ケリー一七〇五アール
Patterson Boiler Works

CHOP SUEY
ASAHI
TRINITY 1723
大衆的支那御料理
出前迅速丁寧
大宴會歡迎
朝日 チャプスイ
晩市バウエル街三五八
電話ツリニチー一七二二

荷物運搬は凡て確實
親切
勉強で好評な
忠
運送社へ
電話ハイ一五六六
バウエル街四六三

ビーコン劇場
ミッション街 キャロル街近く
電話ハイ一五六六
全黑人團レビュー『ゲット ラッキー』
三十五人の歌手、ダンサー喜劇俳優
前ラッキーデー會社のスター、エデー・アンダーソン、アール・ウォーレーと彼ハーレム樂隊
西印度美人連の合唱とダンス
六十分の目まぐろしき程の歡興
深刻な感激的ローマンス映畫
『ベロー ゼー シー』
ラルフ・ベラミー、ヘエー・レー主演
愛人と沈める寶庫を得んため海中の怪物との大亂鬪
其他封切短篇物
午前十一時より一時迄十五仙、一時から六時 廿五仙 以後卅五仙
無料駐車 ウッドワード・グラーチ
西ヘスティングス街

N.Y.K.
1404 4th Ave., Seattle, Wa.
郵船案内
（船名）（入港）（出帆）
氷川丸 九月三十日
日枝丸 十月二日 十月十四日
平安丸 十月十六日 十月廿八日
横濱迄桑等和食 六十弗
（當日正午出帆）
船は國土の延長です
母國の船—皆樣の船—を御愛用下さい
近代的なる諸般の設備、優秀なる航海技術並に親切なる奉仕を誇る當社船を御利用下さい
日本郵船會社シアトル支店
代理店 晩市 桑市 B. W. Greer & Son Ltd. Great Northern Railway

人間松岡の全貌 森清人著 送料共 一弗十仙
大滿洲國建設錄 駒井德三著 送料共 一弗十仙
一粒の麥 賀川豐彦著 送料共 一弗二十仙
岡辰押切帳 谷孫六著 送料共 一弗五十五仙
紅顏美談 佐藤紅綠著 送料共 一弗十仙
二つの特別提供
内田書籍店
電話シー六七一六
347 Powell Street Vancouver, B. C.
S. UCHIDA

内外食料品
晩香坡市バウエル街二二〇〇
岩本商店
電話ハイランド三六九八

金物類は一切大勉強
にて御用命に應じます何卒お引立を願ひます
ビー シー 金物店
晩香坡市メイン街二〇八
電話ダグラス五五三六

安くて良い品物は何でも賣る『ユニオン』ストーブパイプ
エルボー 六吋 十五仙
ジャンバー 同 廿五仙
同 十五仙
漬物鹽 五十片
酒 四片 特價 廿五仙
粕 八片 廿五仙
一片 廿五仙
アップル（パーノン產）
カーヒー（特別グラインド）
薄利多賣 顧客本位
晩市バウエル街四六九
ユニオン魚店
電話ハイ三三五—三三六

醫士 林弼臣 廣告
專門 挫骨、打撲傷、斬傷、腫物、筋痛、るいれき、痔漏、火傷、脫腸、血便、殊に打撲關節の痛み等は如何なる重症と雖根治し猶接骨の技術に就ては既に日本人各位御熟知の事に候
東ペンダー街九二一 電話シーモア三六二七

息巖（生後一年四ヶ月）儀去る五月上旬頃より左耳後に小供に珍らしい大きい腫物が出來治癒に困難してゐましたが廣濟堂林弼臣博士の優秀な手術の結果、僅々三週間で全治致しましたので喜びの餘り紙上を以て同士に深く感謝いたします
メーン街一八〇一 近藤庄平

今回ステヴストン日本人各位の御便宜と御經濟を考へまして接骨、挫骨、筋違其他一般外科治療御希望の方は秋本金物店迄御申込下されば何時にても同店まで旅費無料にて出張し晩市と同樣の費用にて治療に應じますから同店まで御申込下さい
醫士 林弼臣

# 文豪紅葉の殘した小說「金色夜叉」

## モデルに憶測されてゐた 巖谷小波氏の遺稿（一）

見來榮の書いた「紅葉と紅葉」が出たについで「實は今、米國」（昭和二年改造社版）を讀んだ女流作家の（今は憶にない）ホソイト・リリイと云ふ小說を讀んでゐるが、女主人公が金持の所へ走つたので、若い夫公が失戀してゐる。

「この其頃の生活中に、如何しても吹入なければならぬ事は、紅葉、鼎、小波、柳浪の親交組中が、紅葉門下の鏡花、風葉、春葉の三人を加へて、奈良に旅した事である。（其年七月）紅葉が僕の一本に出した「孤の小舟」を讀んで、その小說に、友達仲間が夫婦の夫公を加へて、夫を捨てて出奔したことがあるのを見出して其頃夫婦で貶してゐた小波を加へて、巖谷はいかんよ。熱が無いからいかんよ。貴人が一生賭命に成れ、女は捨てすんだ」と云つたのからして、一とわたり感激して「紅葉は自分の事を其儘に書いた」とか「友人の事をそつくり書いた」と云つて、直感するのを喝破したものだ」とある。

◇

またこれと同じ樣な事が、同著者の「自己中心明治文壇史」（興文館版）にも出てゐるが、蓋し「金色夜叉」問題は、これで大方解されてゐる筈だ。かと思ふと、内田魯庵の「思ひ出す人々」の中にも私の事を書いた次に、やはりこの問題が出てゐて、それには現にその舞臺のモデルは、自分（魯庵）の住居の近所にゐるから、時々その姿を見るにつけても、大いに小波に申訳する（原文略す）と云つた樣な事が出てゐる。而もこれにはその本名まで出てゐるから、正に裏書をした形であつた。

◇

かうなつて來ると私としては、委しくはそれで見てくれと、云つてしまへばすむ話だが、實は右に書いてある、即ち片瀬での紅葉の「と云ふのが、かんじんの本人なる私には、それほど確な記憶がないのだからをかしい。尤も米國女流作家の小說、それからヒントを得て、あの「金色夜叉」を書いたと云ふ事は私も其所に居合せたのだから、水除問題之を確認するが、私のノンキさ加減には、さぞ紅葉もをかしかつたらうと思ふ。

◇

私自身の事件から得てゐやうとは全く當時は氣づかなかつた。

◇

だからその翌年の正月から、讀賣紙上を飾つたあの作品には、毎朝目を剃つて愛讀し、時にはその批評をも試みながら、それが自分をモデファイされてゐるなぞは、夢の裏にゐるのはさ御存と無かつた。

世間では小波氏一と云つて居るが、全部さうでは無く、紅葉自身も出て居るし、父山本利安なども、お宮でも一人を入れてある。

モデルにはしてなく、巖谷モデルだ。貫一式モデルだ。此時代では一人物をモデルとし、一事件を直接する事を、作家の取材の樣にもなつた。

「紅葉は自分の事を其儘に書何ぞ知らん、その今一ツの動機は尾崎紅葉が「をちさん」を金色夜叉の冒頭一のモデルにしたといふのは餘りに有名な話で、貴族院議員を父に持ち、學校では同時も首席の美少年、愛小說の主人公にはもつてこいの人物であつた、父は「をちさん」を政治家にする積りで木浦市國學に預けてゐたが或日嘉の焚火の中へ法律講義のノートをビリ〳〵と引さいて投込んでしまつた「こんな殺風景なものが堪ゐられるかい！」といふのだ。

◇

そして十八年に尾崎紅葉、川上眉山、江見水蔭、大橋乙羽、中村花痩等と硯友社を起し、小波さんも當時は愛小說を書いたといふのだ、ところが政治家を志さなかつたが故に當時巖谷判事が心を燃やした無人の父が「嫁にはやれん」と頑張つたゝめに失戀、そして親友の紅葉に胸の悶みを訴へた、一世の名作「金色夜叉」が獲表されたのはそれから間もなくの事であつた、今は小波亡いて明治文壇の先輩をなした硯友社同人で、生き殘る者は江見水蔭氏一人となつた

巖谷小波氏當時の寫眞

# お伽噺の小父さん 亡き巖谷小波

## 作品二千餘篇、講演三千回 童話の國に五十年

「お伽のをぢさん」「小波のをぢさん」で明治、大正、昭和へかけてお伽噺の昔から著作の今日まで殆んどを一生を子供のために捧げ、子供の世界に生きて來た小波山人巖谷小波氏が、日本の兒童教育に做した功績は今眞云ふまでもなく、長老となり六十年餘三時より四時までの間に評論に於てやリスト教にて告別式を營んだ

◇

小波さんがお伽噺に親しんでから五十餘年、筆を初めてから四十餘年、二十一歳に書いた童話「黃金丸」を處女作にその間に作品二千餘篇、更に童話演劇三千數百回に及ぶといふだけでも世界を通じてこれ程にまで內容の充實した童話は他に例を見なかつたといはれてゐる、四十を過ぎた頃からは會國お伽噺に腕を始め、日本國中をぢさんの未だ足跡を印さなかつたのは琉球と南洋位なものであつた

◇

大正五年淳宮御殿で當時の太子殿下に在しました現上陛下を初め奉り秩父宮殿下、高松宮殿下の御前においはなし申上げた事や、大正十一年當時の皇后陛下から象牙細工の箱を賜はつた事は、氏の生前の榮譽に長く傳へるものであらう

◇

然らばその所謂失戀事件とは、一体どんな事であつたのか。もうかうなつたら、仕方がない。簡單に白狀すると、丁度その頃私には結婚問題が持ちあがつた。そこでその候補者には、「誰か心當りがあるか」と來たから、（父に云はれて）それならあの婦人が欲しいと云ひ出した。その婦人と云ふのは父と多年親交のあつたK先生の末女、その家には曾て半年ほど、私も預けられてゐたので、つまり幼友達でもあつたから、無論見込のあるものと思つてゐた。したがつて紅葉初め友人仲間でも、これは當然出來るものと思つて居つたのだ。（續く）

大日本聯合青年團で全國各地より選んだインテリ青年二十名を以て組織する第二回滿洲產業研究の青年團一行出發に先だち明治神宮、靖國神社を參拜、其れより宮城を遙拜して一路平安を祈つた——寫眞は二重橋前にて萬歲三唱の一行


三日間スペシアル
（來る木、金、土曜　廿一、廿二、廿三日）
△あなたのお金がユニオンでそれだけの價値に使へるかスペシアルセールを見に來て下さい
大量仕入を薄利多賣は必つと「あなたのマネーをセーブ」するでせう

| | |
|---|---|
| 出し煎魚 | 一斤　廿五仙 |
| パインアップル | 二鑵　十六仙 |
| キセスキヤンデー | 一斤　十五仙 |
| メキスキヤンデー | 三斤　四十仙 |
| ワツフルグランチキヤンデー | 一斤　十六仙 |
| 粉石鹼（洗濯用） | 三斤　廿四仙 |
| △漬物鹽 | 五十斤　五十五仙 |
| △ヘヤー | 七斤　二十五仙 |

晩市バウエル街四六九
何でも揃ふ　ユニオン魚店
電話ハイ三三五—三三六

お体にシックリと合ふ樣御一人〳〵の寸法をお計りして特別に仕立てます『洋服』が
一着（三ッ揃ひ）僅か十九弗五十仙
▽仕立の方法　普通の出來合の服とは異つて皆樣御一人〳〵毎に寸法を計りお体にシックリと合ふ樣特別に仕立てるのであります
▽柄と服地　服地の見本二百五十餘種常に弊店に備へてありますから其中から必ずや充分御滿足の柄を御選び下さる事が出來ます
▽スタイルは……十餘種……いつも嶄新……特約の大工場では斯界の專門技師が常に考案し獨創的スタイルを案出して居ります

何故そんなに安く仕立得るか
（イ）所謂『多量製產』であるから……加奈陀全國を通じて營業しつゝある大會社なるが故に多量に原料を安く仕入れてヨリ多く製出しズツト安く賣る事が出來得るのであります
（ロ）最新式工場の設備の下に分業的に取扱ひますから仕事の能力が擧がること
（ハ）弊店では見本の切地だけを備へて置くに止まり、ストツクをネカス必要がありませんから、流行遲れとなる見切品も生せず從つてウスロ錢で御願ひする事が出來ます

日本人向特別仕立の既製
オバコートが十五弗五十仙
東部特約工場から澤山着荷しました
尙可愛いボツチヤンのオバコートも取揃へてあります

急に御入用のお方には
ブルーサーチ既製洋服
三ッ揃一着十九弗五十仙
常にストックとして取揃へて居ります

ケンブリツヂ洋服
東洋人一手特約店
晩香坡市バウエル街二二九
松宮雜貨店

東京特電

# 海軍側の被告ら 最後の信念を吐露す

## 本日の横須賀軍法會議に於て 今は判決の日を待つばかり

五・一五事件軍法會議は本日午前九時開廷、引來傍聴者は全部「特置」の子女子弟の別席に詰め込まれたのち、被告一人宛出廷、本日は第一日目、第一回の公判で第一回の後、再審務官が檢察官の證人を求めたが「無し」と答へ、次に被告の最終的陳述に入り、午前中は「出廷の眼は破るに易く心中の眼は破るに難い、終り」と述べ村山村山少尉は「今や日本は根本的革新を要する時、上は大臣より下は國民まで私心を去り、一切、國運の開拓に邁進せよ」と述べ、最後に上官傳達を正式に申出で、檢察官の抗告すなわち「抗議」の眼目する事になつた

### 陸軍側被告 上告せず

（東京電）陸軍側被告は本日午後三時、第一回公判で第一回軍法會議に上告傳達を正式に申出で、檢察官の抗告すなわち「抗議」の眼目する事になつた

いた取消を要求す」と述べ答辯四十分間。

午後二時開廷され村山少尉は「己びるものは己び到るものは到る、どうせ去らざるは去る日本の大破滅だ」

伊藤少尉は「天命の必然なる世になる、我が現實の姿である」

大蔵少尉は「是れ我が天命と安んじます」

林少尉は「我等に寄せた國民の同情を以て現實日本は更生する」

野口大尉は「何もありません」

「同志の云ふ事は天皇御親政、君臣一如、神國日本の精神に歸す」

と述べ全被告の陳述を終り七月十三日開廷以來二十八日まで無事決審し判決を待つばかりとなつた

# 遂にペナントを巨人軍が握る

## ワシントン軍はモ一息 ヤンキーと七戰半の差

ナショナル・リーグのニューヨークジャイアンツ軍（所謂巨人軍）は昨日リーグ第二位のピッバーグ軍が一戰負けた事により本年度リーグ首席優勝旗を獲る事に確定した即ち巨人軍は本年度の殘戰九戰を全部負けてもリーグ首席に變りはなく、十月三日からの世界野球爭覇戰にナショナル・リーグを代表してアメリカン・リーグの優勝軍と戰ひ得るのである、本日巨人軍と第二位のピッバーグ軍の差は次の如し

| | 勝 | 敗 | 殘戰 |
|---|---|---|---|
| 巨人軍 | 八八 | 五五 | 九 |
| ピッバグ | 八二 | 六五 | 五 |

ピッバーグが殘戰五戰を全部勝つとも駄目となるわけ、巨人軍は一八八八年以來是れでリーグ優勝十三回で大リーグとしての新記録を作つた

◇

アメリカン・リーグの方はワシントン・セネタース軍が一息と云ふ所である即ち本日のリーグ・スタンヂングは左の如くで第二位のヤンキースとの差は七戰半である

| | 勝 | 敗 | 殘戰 |
|---|---|---|---|
| ワシントン | 九五 | 四九 | 八 |
| ヤンキー | 八六 | 五五 | 十一 |

即ちワシントンは殘戰八戰の中二戰勝てばよく、ヤンキーが十一戰の中一戰他のチームに負ければワシントンは一戰勝ちで優勝確實となる

◇

◇當市ラグビーは來る卅日よりシーズンに入るがシニヤ戰參加のエキス・マギー軍には唯一の日本人選手として宇野義雄君が加はつて居る

◇倚加奈陀代表軍選手として渡日、活躍したウイルソン、キャメロン、ニブロ、ベーン四選手は夫々ダブルで火蓋が切られたが布井君は加奈陀の婦人選手横所持者フィーラー嬢と組みロバートソン、デーン組を七—五、六—二にて撃退し幸先よき第一戰に快勝した

# 小笠原群島『父島』に要塞を築くべし

## ロンドン・タイムスが

### 牧師上陸禁止問題を書き立つ

（東京電）九月十五日の「ロンドン・タイムス」紙は東通信として日本が小笠原群島父島に要塞を築く牧師に來た牧師にエスリッドが上陸を禁止された、右島は奏任統治によるものでないが日本が國際法に違反して要塞を築いたとの噂を來すものである、右島は一九三三年のソシントン條約調印後に設置されたとせば同條約違犯と述べてあるが海軍當局は「父島に要塞を設置したのはソシントン條約成立前で夫れ（ロサンゼルス通信）日本デビス・カップ選手權保持者ビクトリア行

◇ミツレロン、ヘネー晩市ッ・ナーピ

◇ビクトリア行

◇ホ村及プリンス、ルバート行

水曜 後八時

◇ウエスト、コースト行（毎月）

◇ユニオンペー及コモックス行

後十二、四、火木土バウエル河經由

◇シーピー及船

◇ピクトリア行

◇レアトル行

◇シー・ピー列車（東部行）

前八時、後二時四五

前六時、後六時四五

前九時、後十時

前十時半、後六時半

前十時半、後十時十五

後五時半、後十時四五

◇朝西院市場

◇野菜＝ピーツ、ペパー、青、オカナガン

◇果物＝アップル、ブラックベリー、ペーヤ

◇生肉＝牛肉、豚肉、ポテト

◇日本行郵便物本局締切日

（書留は卅分、小包は二時間前）

（爲替受付後八時半（土）後一時迄）

◇九月廿三日 エ シ ア 前十時

同 三十日 氷 川 丸 前十時

# 越智大佐のカバン 黒人に盗まる

## 探偵の『第六感』から

### 現金もろとも無事に戻る

（ロサンゼルス通信）墨國駐在武官海軍大佐越智孝平氏が十八日朝エス・ピー停車場前で現金百五十弗旅行小切手千二百五十弗、旅券、船切符、預金帳その他重要書類入れの折鞄を紛失したが丁度一昨日午後一時頃市警察の探偵が偶然南セントラル街の黒ン坊區域巡行中身分不相應な立派なカバンを抱へて行く黒人を發見し、訊問したところ「これは自分のものだ」と頑張るので本署に引致し取調べた

◇

内容の旅券、書類等で日本人の所有物たる事暴露し直に領事館に報告、領事館より新聞社に問合せた結果、無事右カバンは越智大佐の手に戻り「現金が入つてゐたのでまさかこんなに異狀なく返つて來るとは夢にも思ひませんでした」と大喜びであつた、尚大佐は來月二日まで滞羅、淺間丸で歸朝の途に上るとなつたが稅金、値下り、分讓損失等を差引けば結局太田氏の受取高は二十九萬三千五百九十一弗となるだらうと、尚今日まで一箇所土地が五萬八千五百弗で賣られたが相續稅として三萬五千弗を州へ納めた

# 石垣島を暴風が襲ふ

## 家屋全壞千二百に上る

（那覇特電）沖縄縣八重山郡石垣島地方は九月十七日朝から夜にかけて風速五十メートルの大暴風に襲はれ通信及び交通機關は杜絶し海陸とも大損害を蒙つた、十九日午後までに判明せる被害は死者三名負傷者三名、家屋全壞千二百三十九戸、半壞五百五十戸等で石垣町は家屋の大多數が殆んど全滅に瀕し船舶の沈没十七隻、流失十一隻及び農作物の被害は五割以上に上つて居る

# 太田五段に轉込む遺産

## 二十九万餘弗

### 大半が不動産

（シアトル十八日發信）去る一九二九年シアトルの大金持ちバンニング夫人と正式に結婚の手續をしたが、その遺産を譲られてゐたが、その大部分である不動産の賣却は引續く不況に買手少く昨日裁判所に延期方を願ひ出た、市民權を持たぬ太田氏は州法により土地の所有を許されず、唯賣上を現金にしてのみ相續し得ると規定されてゐる、管理人チャプマン氏の談によれば財産額も利子地代等の加算によつて四十八萬九千五百二十九弗となつたが稅金、値下り、分讓損失等を差引けば結局太田氏の受取高は二十九萬三千五百九十一弗となるだらうと、尚今日まで一箇所土地が五萬八千五百弗で賣られたが相續稅として三萬五千弗を州へ納めた

# スポーツ界

## 昨夜の決勝戰は雨天で延期

◇昨夜の朝日對ビー・シー電話戰は破るに難い、終り」

◇倚加奈陀代表軍選手として渡日、活躍したウイルソン、キャメロン、ニブロ、ベーン四選手は夫々ダブルで火蓋が切られたが布井君は加奈陀の婦人選手横所持者フィーラー嬢と組みロバートソン、デーン組を七—五、六—二にて撃退し幸先よき第一戰に快勝した

◇常市ラグビーは來る卅日よりシーズンに入るがシニヤ戰參加のエキス・マギー軍には唯一の日本人選手として宇野義雄君が加はつて居る

◇倚加奈陀代表軍選手として渡日、活躍したウイルソン、キャメロン、ニブロ、ベーン四選手は夫々ダブルで火蓋が切られたが布井君は加奈陀の婦人選手横所持者フィーラー嬢と組みロバートソン、デーン組を七—五、六—二にて撃退し幸先よき第一戰に快勝した

◇夏のスポーツ・シーズン去つて冬期スポーツに入らんとして居るが目下第二世間ではイングリシュ・ラグビー軍組織に就て寄々協議中、多分市リーグ第三デビジョンに加入する筈

◇倚バスケット・ボール軍組織に就ても目下相談中

◇ライングリシュ・ラグビーより加奈陀式ラグビーに轉向

# 青棟の下にて

「滿洲のハルビン市は舊ロマノフ王朝の王女を捜し求めるに最も好個な、然もロマンチックな國際都市である、すべからく獨身者は行くべし、ハルビンへ」と言つた調子の記事がアメリカの新聞に掲載された所が獨奇的な人種の多いアメリカの事だ、早速獨身者のラジ・ハンターも我もとハルビンの米國領事館へ照會の手紙を出したものだ。

◇

然し米國領事館は結婚紹介所では勿論ないので、今、館員一同はこれ等照會の手紙に頭を惱ませてゐる。事實、ハルビンのロシア居留地には露婦人は山の樣に居住してゐるが、ロマノフの王朝の二女は居るか、どうか判らない。新聞に罪な事をするものだが、僅か郵稅五仙位で王女を手に入れやうとするラブ・ハンターもチト蟲がよすぎる話。

◇

支那陝西省眉縣から北平にある中華民國飢饉救濟會への報告によると、同地方は五年來、旱魃と飢饉の結果、女性と云ふ女性は悉く賣買されたと云ふ悲慘な狀態に立ち至つたさうだ。若い乙女は六圓から二十圓、結婚した人妻は値が下つてタッタ四圓と云ふ僅少な身代金だといふ事だ。日本の北陸地方にもかうした悲慘事は昨年あたりあつた事だが、これ程でもなかつたらう。

◇

テンニング氏事竹内大主計が當市に居る事が、今日本で新聞紙上を賑して居るが、最近の東京通信は本日の本紙入面に掲載した通り舊友古島一雄氏などが色々海軍高官連に斡旋して、歸國させやう奔走して居るさうだ。罪は罪としても最早や時効にかゝつて居る事だし、彼れの老先を安樂にしてやらうと言ふ美しい友情のあらはれだ。

◇

同氏もあの事件當時は秀才として將來を嘱望されてゐたのださうだが、そしてあのまゝ無事に職に留まつて居たら海軍部内で一流の人物となつて居つたらうに、人生と云ふものは計り知られないものだ。然し舊友や知己によつて老後の安泰を計つて呉れたら氏も大いに滿足とするであらう。

（よりき）

故 胎中琴子

追悼法會を來る九月二十日午後二時本派加奈陀佛教會に於て相營み可申候に付此段謹告仕候

九月十六日

森井悅治
佐々木武行
加奈陀日本人會
加奈陀大楠會
ネーリー農會
加奈陀胎中後援會
加奈陀柔道有段者會
三重縣人會
高知縣人會
神奈川縣人會
昭和倶樂部
外友人同


「手のひら」より灸以上の靈熱を
放射して不思議に難病をなほす
古今の無比
靈熱浸透療法
神經痛、喘息、肋膜、リユウマチス、腎臟、婦人病、胃腸、蓄膿、肩コリ、ルイレキ、皮膚病、ボーコーカタル、胃癌、子〇癌、癲癇、ヒステリー、脊髓、中風
右施術を左記の場所にて開始し一般患者の治療に應じますから難病に苦しまれる方は一度靈効を試みられん事を願ひます
靈熱浸透療法肇祖 守尾先生直傳
靈熱浸透療法所
得業士 吉田嘉市
晩市メーン街二二七（電話シーモア五六二三）



日本行汽船切符直接販賣所
日本郵船、シーピーアール、アメリカンライン
▲再渡航證明、寡民官手續、妻子及使用人呼寄手續
▲出生、死亡、婚姻等届書、加奈陀政府出生届手續
▲歸化證にて當國旅券下附及妻子同伴手續、其他一般代理
日本郵船會社 晩香坡市バウエル街二三五
晩香坡船客係 中山義一事務所
電話ドグ三九四 住宅ハイ二二〇七アール

保險（火災、生命、自動車、盜難、窓硝子海上等の保險に關する一切の事務を確實に取扱ひます）
水原事務所
（商事取引仲介業）（日本行船切符販賣）
東區代理（ヘスティングス街二〇八）
電話 シーモア三四四七

船切符販賣代理
領事館及當國政府諸届願書代作
其他法律事務代辯
井手律事務所
バウエル街二三一 電話ダグラス五五七六

日本行汽船切符直接販賣
寡民官手續 晩香坡市バウエル街二〇三
妻子及使用人呼寄手續 再渡航證明
諸願届代書 一般代理業 竹内事務所
電話ツリニチー三六三三 自宅ハイ二九二三エル

日本から新しい藥と化粧品が澤山着しました
△アッサリと夏のお化粧にレートメリー＝ウチナ水白粉 明色美顔水＝マスター水白粉
△アレ止め日やけに…レートフード＝美顔ユーマー△大好評の化粧水（ヘチマコロン＝ベルツ水＝美顔水）
◇ひびくねみ草（五十仙）マムシの薄荷（五十仙）胃腸病にエキス錠（二弗五十仙）
バウエル街二五〇電話シー四〇八七
フイルム販賣 焼付 現像
文化商會

魚肉青物類
新江州澤庵、酒粕 其他食料品一切
バウエル街三五三 電話ツリニチー五七八四
自宅電話ハイ二七一八エル
スター魚肉店

大勉強
晩市バウエル街二六八
天野運送舍 杉山 新吉
電話ダグラス三〇五九

Manufacturers Life
夫婦及び共同保險
委細は御照會次第お知らせ致します
マニュファクチャラース生命保險會社
晩市ゴーア街二〇三 電話ダグ二八三
信夫事務所 信夫三郎 小山貞藏 照見俊吉

東京特電

# 議會を抑へる爲め 政府に『獨裁權』附與

## 永井拓相が議會改革意見を提出 大臣には專門家を選定せよ

永井拓相は昨日の閣議席上で議會政治の改革に關する意見を開陳せる事は既報の如くである、何れにせよ斯かる問題を提案する際は一層鞏固な相談の上提案すべきだと不滿を表明す

### 永井拓相語る

十九日夜永井拓相は語る

「今日の閣議で議會制度の改革意見を開陳した事は常日頃自分が主張してゐた一端を述べたに過ぎない、自分としては確固たる意見を抱いてゐるが今まで遠慮を衆すべきときではない、しかし現在相違するに此のまゝに行過するが如きときは議會制度は非常なる危機に瀕する恐れがある、此のときに際し而も政黨内閣の爲し得ざる所かゝる問題を解決する事は齋藤内閣の使命であると考へる、政府の一人としても自分は後藤首相を輔け是が實行に有らゆる努力を傾倒して行く決意である」

### 永井提案に對する批評

民政党――「五・一五事件後議會改革問題が問題たる際に永井の提案には異論ないが言ふは易く行ふは難しで、議員が態度を改めればよい、(二)所謂延長と政府に獨裁權附與とは矛盾せぬか

(三)專門家を選任し議會政治の研究で當局に考へられぬいが議會名簿の延長には一長一短あり、政府に獨裁權附與の如きは政友會――「永井拓相提案は議會の機能を發揮させ同時に政府に獨裁權を附與せんとする矛盾案だ、寸鐵政治の活用には政黨内閣による外ない、政黨が口約實行出來ぬのは樞密院や貴族院が阻止した爲めや是が改善が先決だ、永井提案は時代に阿ねた案だ」と批難す

### 小學校閉鎖か

ナナイモの諸學校は金が足らぬので十月末日から一齊に閉鎖する事になるらしく其の旨文部大臣へ通告する

### 加奈陀の勞働者 一年の總收入

#### 平均が九百二十七弗 人員二百五十六万人

#### 職業婦人は五十二万八千人

滿十七歳以下のものは十一萬六千六百七十二名、其のうち男が七萬六十三名、女が四萬六千六百九名前年の一年間の儲けは二百七十弗後者は二百五十一弗である

### 七十歳以上が二万三千人

#### 五十歳前後が一番高給

七十歳以上のものが二萬三千四百廿四人（中婦人が千九百四十人）その男の平均給料は年七百九十一弗、女三百四十弗、最も多く給料を得て居るのは四十五歳から五十四歳までゞ男が年千二百三弗、女六百九十八弗、即ち平均に見て男は月百弗である

◇

給料のよい仕事は

| | |
|---|---|
| 鐵道機關士 | 年二一九八弗 |
| 鐵道車掌 | 二一三六 |
| 教師 | 一五七六 |
| 電信技師 | 一五〇三 |
| 印刷工 | 一四六〇 |
| 電車運轉手 | 一三三五 |
| 車掌 | 一二九七 |
| 汽車火夫 | 一二三二 |
| ブックキーパー等 | 九一四 |
| 婦人職業では何と云つても此國は | 八四一 |
| 教師が第一番に給料が好い（年平均）九一八弗 | 八三二 |
| 教師 | 八三一 |
| 看護婦 | 六八二 |
| ブックキーパー等 | 六二五 |
| オフィス・クラーク | 五三二 |
| タイピスト | |
| 交換手 | |
| 髮結ひ | |
| ドレスメーカー | |

### 日本兒童の手工品 加奈陀へ出展

#### トロントで開かれる世界兒童作品展に

兒童の手藝品を通じて日加親善をいよ建前から來る九月二十七日トロントで開催される世界兒童手工大會展に日本から種々な小學校生徒の作品が出展される事になり既に右は二三日中にトロントに到着する筈、日本から加奈陀へ送られた手藝品は羽子板其他いろ〳〵の手工作品を含み、東京の帝國教育會を通じて出展するもので、最近の氷川丸にて横濱を積み出した、尋常小學生徒から十九歳迄の兒童の優秀作品を全國から集めたもので、此のボーイス・ワーク・コンフェレンスに出展するのは日本としては今回が最初の事である

右は先年加奈陀を訪問した石井傳一氏等が盡力して、兒童作品を通じ日加兩國間のより好い關係を保たうとするものに他ならないのである

### シーピーの社長

シーピー會社々長ピーチー氏は明夜特別列車で來晩する筈、鐵道ストライキ斷行の危險を控へてゐるので長く滯在せぬ模樣

### タミナル會社 經營者變る

#### ボンドの利子が拂へずに

ゐるバシフィック・コースト・タミナル會社（總財産二百十二萬五千弗）は總計百五十萬弗のボンド所有者に對する利子九萬七千弗が拂へぬ爲め最初の契約により昨日モントリオル・トラスト會社の手に財産が移された、タミナル會社はバシフィック・コースト栽培者協會の爲めその農作物取引をやつてゐるもので、今後の會社經營方針は不變であり支配人も現在のクイン氏を据へ置くことになつてゐると

### 日本舞踊や音樂を紹介

#### ホテル・ジオジアの催しで

世界廿七ケ國民謠及び舞踊競演の國際的催しが明廿一日より四日間ホテル・ジオジアに於て開催される事本紙既報の通りであるが、來る二十二日夜十時十分より同ホテル内アゼック・ボール・ルームに催される「ジャパン・ナイト」のプログラムは左の如く決定した

△ミセス渡邊、吉田加奈枝さんの三味線で三井信子、村木笑子、吉田政枝さん等が振袖姿で踊る

△ミセス渡邊、爲重マサエ孃の三味線、琴の合奏

更に廿三日午後四時からは檀上女史に依つて茶道、生花の紹介、ミセス高島の刺繍紹介が下高原夫人の通譯であり日本の優美な舞踊、音樂、茶道、生花や手藝品の紹介は白人間に非常な興味を以て迎へられんとしてゐる、尚同催しの入場料は各日とも書間二十五仙、夜間五十仙

### 晩香坡島で日本人慘死

#### 製材所就働の奈良部甚作氏

（ダンカン十九日發）メーヨ製材所就働の原籍栃木縣下都賀郡吹上村大字吹上一四三奈良部甚作（四七）氏は過つてチョーカーホックで頭部を打たれ即死した、同氏は明治四十年十一月廿三日渡加し當時ステヴストンに居た事があると

### 一難去つて又一難

#### 濱崎等君が晩まる

#### レスブリッヂの支那人加害者だと指摘す

（アルバタ州レスブリッヂ十九日發）去る九月八日支那人黃八撲殺の嫌疑が晴れてバーノン巡回裁判廷で無罪となつた濱崎等氏（二七）は一昨年十一月レスブリッヂで支那人チャン・リムを襲ひ負傷させた事件に關聯してバーノンから當地に護送され本日裁判となつたが當事件は一昨年の十一月廿三日夜、被害者支那人チャン・リムが賭博の支那人チャン・リムは

『私を襲つたのは濱崎に相違ありません』

と同人のアイデンチファイした

◇

名古屋へ行くと影の如くに寄り添つて歩いたとか云ふので村瀨重役ブン〳〵怒り出すと「奚東京へ參りますワ」と挨拶廻りして東京へ飛び出して了つたが、落着いた先は築地一丁目で大九番に長火鉢、雪洲君と向ひあつて、語る話に無上の幸福感を味はつて居る……といふ話――

◇

人氣俳優のゴシップ、根も葉もない塲合も多いが是れは滿更作つた噂でもないらしい――雪洲と言へば昔は劍道にかけては腕にオボエのある男、アノ道にかけても却々の腕を持つてゐるのらしい

### 早川雪洲が名古屋藝妓とペビー？

#### その妓の名はお舟さん 赤坂藝妓との浮名

早川雪洲君が歸朝前後に米人女優とのイザコザからやつと脫け出すと今度は赤坂藝者にベビーを作つたとか作らなかつたとか流石貞淑な鶴子夫人もい〳〵加減氣を腐らしてゐるそうだが、千人斬りの願を立てゝゐるとか傳へられてる雪洲君

◇

未だ其目的を果さない爲でもあるか『モダン日本』十月號の中京版に依ると又しても名古屋名妓との浮名が傳へられて居る、其妓の名はお舟、名古屋切ての名物藝妓で大同電力村瀨重役の寵を得て世界一周までしたモダーンゲイシャガールだ

◇

先には當の花と浮名を流し村瀨重役の御機嫌斜の矢先雪洲君が

### 日本人間に唯一つ 晩香坡島で日本人慘死

### 朝日野球團 後援會役員會

#### 殘金廿七弗

朝日野球團後援會は昨日第一回役員會を開催し

(一)慰勞晩餐會剩餘金を後援會々計に繰入れる

(二)今後の選手慰勞方法

(三)競技中負傷せる選手治療に關する件

等を協議した、會計として野瀨清入、信夫三郎兩氏決定、事務所は

### ビクトリアへ海峽の競泳

#### 十月一日に米人選手が

ビクトリアと米國側のポート・エンゼルス間のジャンデフカ海峽、幅十五哩の横泳をやる男が出て來た、オンタリオ湖水泳競爭にいつも參加して居る米人デクトメイアが夫れで、同選手は昨日同件の爲めビクトリアに赴き愈十月一日に同海峽横泳を斷行すると發表した、これまで同所を泳いだもの無く、若し今回横泳が實現すれば來年あたりから懸賞附きで毎年競泳される事になりうと見られてゐる

△今明日の天氣豫報

東南風、曇り寒し不定雨

（昨日最高六四度、最低五三度）

水曜日　午前〇、三九　午後六、一〇
木曜日　午前六、五〇　午後六、三〇


●時節柄現金主義をモットーとしてタキシーは現金にて支拂ひの客樣方へは電氣ホヤ引換券を進呈致します

晩市日本人タキシー
ミカド タキシー
ドグラス二八二八

名 畑 タキシー
ハイランド七六五

オービー タキシー
シーモア三九三八

ショワ タキシー
シーモア三五二八

高 田 タキシー
ドグラス八三六

ヤ マ タキシー
シーモア一四一四

ダグラス 九五

オーケータキシ
西第二街一六七七
電話ペエビュ八一三三エル

靈熱浸透治療院
（ステブストン漁者團体ホール）
東海林市藏

ルーミング
最上等の場所
捨賣 五白弗 廿室

賣家
マーボル近く
バンガロー 四室二エーカ付
ピーチ、アップル等果樹
約五十本
外にベリー類の植付あり
思切捨賣 千四百弗

フルーツ店
賣價 五百五十弗
同 七百五十弗
同 千二百五十弗
同 二千五百弗
同 千九百弗
場所上等拂込は容易で生活の安定が得られます

日本人公認醫
下高原醫院
ドクトル 下高原幸藏
ドクトル 上高原廣
事務所 バウエル街メーン街角
自宅フェヤビウ西十街壹貳四五五五五
同 事務所ダグ五五五五五
自宅ペビュー二四〇六
不在中は高原商會へ

中野保險
時疾見舞廣告は第一面參照

花束、花輪
結婚及葬式用花束、花輪類安價
丁寧且つ迅速に調製御注文次第お屆け致します
晩市ユー街二〇二一―二三（西第四街とユー街角）

イーノー花屋
佐々木菊三郎
電話ペビュー七八八一

廣告
今回左記へ本會支部を設置し委員三阪次郎、向井義友兩氏に事務を一任する事に決定しました
執務期間自十一月一日至四月三十日
晩市ゴーア街三三七
スキーナ漁者協會
電話香坡支部ダグラス八三九

有望なるフルーツ店に不景氣なし
電車待ち角
價格千六百五十弗
千二百五十弗
千弗＝六百弗＝二百弗
以上は相當利益ある店

ルーミング投賣
二十室から百室まで生活の安定を得られる格安の賣物あり

住宅投賣（日本人街）
七室家つき土地
價格八百五十弗
六室家屋グラージ附
價千二百弗
現金少額にて殘金拂込は容易
土地家屋賣登記公證
對白人交渉通辯代書
晩市バウエル街參參貳
公認 奧村事務所
電話シー二八壹貳
ハイ三〇六三アール

シンガーミシン
をお求めになるときは
日本人間に唯一つしかないミシン店「鶴田商會」から御買ひなさい

信用無き人には會社から店を出させて呉れません
▲くだらない廣告にだまされず直接當店へ御相談下さい、お電話あり次第お伺ひ致します
▲眞面目な商人から御買ひにならないとッラブルの時すぐ間に合ひません

シンガーミシン會社
日本人部代理店
鶴田商會
主任 鶴田收藏
バウエル街三九三一
電話シーモア一九三一エル
自宅ハイ二八六五アール

シンガーミシン
英文手紙諸願屆契約書作製
秘民官手續白人交渉事務通辯
日本行船切符取次販賣
バウエル街二六一
公認 淺田事務所
電話シーモア六〇二九
ハイ一五五五ワイ

ルーミング
最上等の場所
賣價 五百五十弗
同 七百五十弗
同 千二百五十弗
同 千九百弗
同 二千五百弗
場所上等拂込は容易で生活の安定が得られます

フルーツ店
靈熱浸透治療院
（ステブストン漁者團体ホール）
東海林市藏



日曜日
月（月水）後十時シーエヌ
ユニオン汽船
ハッサンド行
（前九時）
◉ハバーナビゲション（ゴア街オーブ）
▲インデアン河行前十時土午二時
◉ビクトリア・ナイモ間列車
發前八、三十・後五、三十
着後二、十、十五
發前九、四十・着後四、十五
キャロル
セロリ
キューカンバー
レタス
ラディシ
マッシルーム
ターニップ
トメート
一〇〇
一〇〇
七〇
二五
二五
四〇

新小説

# 情炎の都市

（21）

北村小松（作）

## 肉親（三）

涙を無理に拭つた。――が、今の靜子と靜子の母にとつては、涙を拭いてもすぐ感地のよい部屋といふ事にはならなかつた。

靜子と母は、白い麻のカジアーをかけられた窓さわの大きな椅子の上に、並んで、無言のまゝ腰かけてゐた。

「今の花が一輪、窓際の棚の上になつ白くうなだれてゐる――。廣い家の中はひつそりとしてゐた。

「仕方がないわ」

母の聞子は朗々しかつた。

「國二さんは親切らしいけど、春子さんなんかなうでせう――のぞき見して捺もしないでひつこんでやつたわ」

「今までお近づきになつてゐなかつたからねぇ――」

母は又、吐息の樣にいつた。

「そりやさうだけど――」

靜子は、さういつてまつ白いサージルクロースの上を這つてゐる一匹の蝿をおつぴ口で追つた。

と、廊下の方からスリッパの足音が近づいて來た。

靜子と母は、ふと、目と目を見合はせて、ぬすみ笑をした。

足がわくと小肥りの伯父が、シガーをくゆらしながら、ことさらによせた樣な小ヒわを眉間によせてはいて來た。

靜子と母は立ち上つた。そしてていねいにおぢぎをした。

「やア――寒い所をわざ〳〵――」

伯父はさういつて大きな手でソファの方をさすと、ゆつたりと自分もひざかけ椅子に腰を下した。

（これが本當に父さんの兄さんなのか知ら――）――靜子は、自分の父と、ふまりにも異つた態度の伯父をチラリと上目づかひに盜み見た。

「この度は色々と有難うございました」

先づ母がいつた。

「いや、わざわざお禮なぞに來んでもよかつたです……」

伯父の聲は冷かつた。

「大變落ちつきましたかな？」

「有難う存じます、おかげ樣で……」

世は一生懸命らしいつもよりはつよく目立つアクセントで、この外交辭令をいつた。

「あの――ここに母さんと戸山さんとで調べた調べがありますけれど――」

靜子は大事にもつて來た今度の事件のための收支調べと、父の、遺産といふにはあまりにも少ずる遺産の明細書きを伯父の前にさし出した。

伯父は、やをら上體をおこしてその書類をとり上げた。

「ほほう――」

伯父はやがてそれを見終ると、二人の方に顏をむけていつた。

「で、それを、どうしろといつしやるのかね？」

◇新作小噺◇

### ごつちがごつち

「ほほう、あなたは、紳士です。」肥つた紳士がやりに感心する。

「私は銀行家です。あなたは紳士でないかも知れんが、もう十年も廣場へ行つたことがありませんのおや」

「何んでもないでさア、ちつとなさと――」相手の男はにく〳〵しそうに、

「私は二十年も銀行（足を踏み入れません）」

### 娘十八

父「娘や、いつまでも〈ンリイ〉にしやべつてるんぢやいの？」

娘「ぢつといて頂戴な。お父さん！」

父「大わりだ、今月は電燈のメートルを三十シリングも高く取られた」

### 雜記帳

#### 恋の洗ひ張り

東京上の「結婚相談」別居をやめて先日トピックを賑した谷崎潤一郎氏令嬢すゑ子さん（三二）が「ふとした偶然」から兵庫郡村道村井吉川の「歌舞」といふ京染屋の青年河井幸太郎（三三）

#### 何か一言いつても奥の方からその聲がひびいて行きさうだつた。

「帰らうか知ら――」

しばらくしてから、靜子が、たまりかねた樣に、小さい聲で母にさゝやいた。

「せつかく來たんだから、も少し待つて見ませう――」

母も、小さい聲で靜子の耳もとに答へた。

「でも、お歌さまとは思つちやゐかなかつたけど――お茶位出して――」

「ほほう――」

靜子は、苦々しさうにつぶやいた。


精撰した金色バーヂニアリーフの細刻み
シャンテクラーシガレット紙巻はチューブでお巻きになるには理想的です
清涼な快い芳香　御自身で御巻きになる方には
本當に良いシガレット煙草です　一袋十五仙
パーカーハンドをお集め下さい
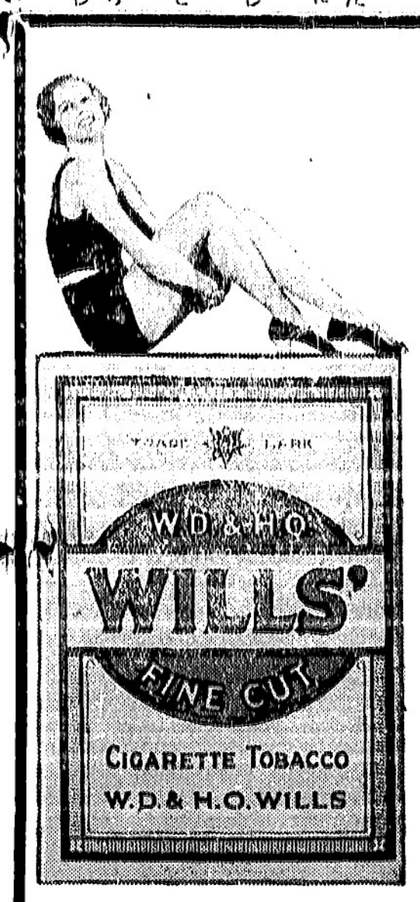

ウイルスは細刻にはシャンテクラーシガレット紙を御使用なさい

御菓子
もなか其他
バウエル街三五七
鈴木菓子店
電話シー七九三五

月刊雜誌

クンと結婚……恋の洗ひ張りに天晴れ美しい商家の御寮はん振りをみせ又しても谷崎氏を中心に華やかな噂話が渦巻いてゐる

三原山へ踊り船

「數多き悩みをなくするただ一つの方法はをどることです」と三原山（通ふ東京灣汽船の喪丸（一、〇〇〇トン）に内海航路ではじめてのダンスホールが設けられ、人生の憂愁を三原山へと急ぐ泣きぬれた人たちに朗かな笑ひを與へようといふ氣のきいた船――旅客の定員は六百五十名、この試運轉が二日淡路假屋沖で行はれた

時の記念日

東京市目黒區洗足町一四七〇電球製作所主佐野志郎氏邸廊下のガラス戸をこわけて賊が侵入佐野氏の洋風寝室に入つて物色中目をさました主人が「出てゆけッ」と一喝するとナショナルランプを主人の顏に照して兇器を主人の顏に照して「三十秒間に金を出せ」と宣告、主人が二回手ぬぐひで覆面した三十五六歳和服の肥つた男であつた

かまぼこ
製造販賣

大工道具一切

神力無双術擦療治
守屋式靈熱浸透療法
男女諸病一切
バウエル街三九一第三、四號室
得業士牛島治療院
電話シーモア五八五一
不在中はドグ四五六三アール

バウエル街巻巻巻
前川魚肉店
電話ダグ三八六
同　三八七
住宅ドグ四七八七アール

曉市バウエル街三六八
秋山金物店
電話ドグ二三七

和洋雜貨食料品
漁船金具一切
ポートエシントン郵便二七
亀田商店
P. O. Box 27
Port Essington, B. C.

和洋雜貨食料品
東洋商業會社
P.O. Box 46, Port Essington, B.C.
主宰　大橋松次郎

東カドバ街四三八
石原明之助
電話ハイ壹壹壹

鮮魚、肉、青物
其他食料品一切
バウエル街三九四
ニウフイシマーケット
新魚市場
電話ツリニチー二九九六
夜間ハイ一三八八アール

薪炭
マーリン
薪炭會社
電話ハイ五六〇五
住宅ハイ一一四八エル

和洋雜貨食料品卸小賣
曉市バウエル街七六七
近江屋商店
電話ハイ一一三六

和洋御菓子
曉市バウエル街二三五
横山菓子店
電話シー六九四一

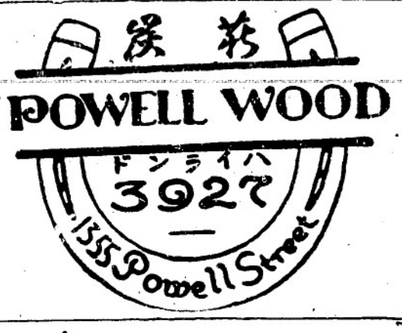


バウエル街一三五五

電話ハイ三九二七
夜間ハイ一四四四アール

最上薪炭

電話ハイ一三八二
夜間ハイランド六一六七
バウエル街一二九七
タイー薪炭商會

ハクマイ印日本米宣傳のため「値下げ販賣」
▲肥後特等白米　百斤　三、九五▲同　五十斤　二、一〇
▲防長一等白米　百斤　三、六〇▲同　五十斤　一、八五
△お買上の後御氣に召さぬ時は直ぐ現金と引替快よく引取り致しまして決してお客樣に御損はかけません
△市内は電話をお掛け下されば直ぐ配達致します
現金で安く買へる店
東ヘスティングス街六四九
米屋商店
電話ハイランド八八九エル
649 Hastings St. E. Vancouver, B.C.

新強力殺虫液
人畜無害
專賣特許
フマキラー
蠅、南京虫、油虫其他害蟲退治
成程よく効くと一度使つた方なら誰方も申されます
晩市ダンレビー街一四三上西旅館内
大下回春堂加奈陀支店
電話ダグラス四七八五アール
發賣本舗　廣島市　大下回春堂本店

▲鶴亀印白味噌飛切特等特約一手販賣
晩香坡市バウエル街三三七
蛭崎商店
電話ドグラス九九一

視力檢定
眼鏡調製
ヘスティングス街記念塔前
ドミニオン建物内二〇二
視力專門醫　ノックス・ハンブリー
電話シーモア七六〇三
診察時間　午前九時より午後六時まで

電話シー四五三三
晩香坡市バウエル街三八〇
昭和倶樂部
事務所用　電話ドグラス五五二二

バウエル街二一六
大倉洗濯所
事務所　電話ドグラス五五六八
工場　西第四街一六〇
電話フェア一二〇

マサーチ並に電氣治療
東カドバ街四一二
鈴木開作
電話ハイ五六三エル

ROBERTSON'S PURITY BREAD
ロバートソン
精製ブレードは
人体の建設素で
市場最上のブレードです
最寄りの店で御求めなられるか
ハイランド二二一一へ電話下さい

晩市メーン街壹壹貳
電話ダグラス五五五九
ターメー自轉車店

新學期と是非御來店お買上の程を
イージ月拂御相談
學校用ノートブック
六十頁ブラタ入
二冊五仙

名曲揃ひの優秀レコード
粋なコロムビアの流行唄
肉聲其まゝ
雜音皆無

△流行唄
港の雨　浮草の唄　松平晃　ミスコロムビア
酒は涙か……私此頃……　藤山一郎　淡谷のり子
戀でいろ去りゆく影　長谷川一夫　關種子
山は招く野分の頃　中野忠晴　關種子
流浪の唄　戻り舟　谷本美子　佐藤行洋
續流行歌謡曲集　コロンビア文藝部
嘆きの夜曲　赤い唇　關種子　淡谷のり子
△浪花節
本能寺　二枚　酒井雲
△俚謡
大島節　森田屋力

コロンビアレコード
ポリドール
晩市バウエル街三三一
新見商會
電話ダグラス壹壹貳

## 記錄的快速力

快速
横濱へ
神戸へ
長崎へ

安全
何れも太平洋上の巨船です船の上を走る樣なことは本社船へ乘つて初めて知る事實です
少し位の時化（シケ）ではビク共致しません婦人小供の旅行に特に安全です

出帆
九月廿三日エシア
十月七日トカナダ
十月廿一日ルシア
十月四日シヤバン
表
ホノルル寄港

便利
船室は各船共最上の場所を選び清潔です
寝臺はスプリングマトレスです
三等の待遇は特に注意して居ります
日本食の用意があります
各船共日本人が乘組んでをります
沙市より同賃金で運
紹切符差上ます
今回特に日本人コックを乘船致させました、日本人のお客樣には純日本食を差上ます

巨船
ジヤバン　排水噸三九〇〇〇　總噸數二六〇〇〇
カナダ　排水噸三二〇〇〇　總噸數二二五〇〇
エシア　同　二五二〇〇　同　一六八〇〇
ロシヤ　同　二五二〇〇　同　一六八〇〇

詳細は下記へ照會願ひます
加奈陀太平洋汽船會社
SETO MORE
Pacific Passenger Agent
CANADIAN PACIFIC (Ocean Traffic
J. J. FORSTER
Steamship General Passenger Agent
Vancouver, B. C.

# 新作講談 お江戸裏町

中川雨之助作
荒川芳三郎繪

【第百七回】

## 凶兆

林之助は、わたりを過した。片側は廣壮の寺塀でも、片側は町家がズッと軒並の、此處は堀り筋だけに、人通りはサッパリとある。

「こちらへ来い！」といふと、先に立つた林之助の姿が、忽ち物陰の闇いなかへの廣壮の門をくぐつた。

猪太郎も、黙つて、そのあとに続いた。

門内の少し左手に、大きな藤棚が、樹木の間に、枝をひろげて、しゃがみ込んでゐるのだつた。

「わたしが居に坐つてゐると、お母さんがお店の前を、往つたり来たりするのです。それも、一度でない。今朝から二度も三度もです。不審に思つてゐると、ッに今の先、わたしが帳場をはゴしてゐる處へ、またやつて来たから、今度は、お母といつて、わたしが聲をかけてやつた……」

林之助の心は、猪太郎の眼に、だん〳〵と喜さつけられて行つた。いつの間にか彼は、藤棚の根もとへ、しゃがみ込んでゐるのだつた。

「うむ！」。それから、どうしたのやうに聚つてゐる。

二人は、その眼のところへ来て立つた。賑々しく香の匂ひが、どこからとなく流れて来る。

「おまへは、今までいた居にゐたのか？」

「はい」

「日暮前に、如さんが、行かなかつたか」

「いゝえ」

「行かなかつたか？」

「はい——」

小僧の前垂のやうな、天鵞絨の胸当をッと眼をした。

「姉さんは来なかつたかれを——お母さんが——？」

「ゐるッ！お母さんが——？、お母さんが、どうかしたのか——？」

猪太郎が、那時に、容に見せてゐるやうな、お玄の顔が目先に浮んで、林之助の心は、一時不快になつてゐた。

「ずるど、お母さんは、吃驚して、わたしのそばへ来て、大きな聲を出してはいけないと言ひました」

「大きな聲を出してはいけないと言いつたか——そして、それから、どんなことを申した」

「旦那は家にゐるかと訊ねました。家にお居でなさると言つたら、どうも可怪しいといつて、小首をひねつて居りました。それから林之助さまや、姉さんは来なかつたかと訊くから、来なかつた、といふと、それでは愚々としてゐられないといつて、何処に行きにかゝりました」

「フム、愚々としてはゐられぬといつて——？」

「ふかしいと思つたから、お母さんの跡へ行くのだといつて訊いたら、これから懶の姉さんに會に行くのだが、子供のくせに、除計なことを訊くものぢやないつて、叱られました」

「ふむ。そして、それから、どうした？」

「お母さんは悪い人だ。そのお母さんが、あんなに厚ぼつて、姉さんに會に行くといつたんで、わたしや心配でならない。お店をしまふと直ぐに出かけて来たんだが、お母さんは行きましたか」

「イイヤ、来なかつた——」といつたが、時が時だけに、さつきの目の見当が、どうやらそれらしく思はれてならない。同時に、以来外ぐと往来の打絶へてゐた母と娘とが、どうして會ふ必要が、そんなに急に起つて来たのか、それも判らない。

「鞭のうしろで、もしやお玄が糸を引いてゐるのでは無からうか——」と、思ふと不安は一層募つて行くばかりだつた。

藤の花のかに、お玄といふ不安の目標が、更に一つ、彼の胸の中に加はつて来たわけだ。

「コレ。おまへは、どこから歸るが宜い。家へ行つても、誰も居らぬから——」

「はい——」林之助さんは殺されたといふし、家へは泥棒が入るし、わたしは、家の旦那のことが、なんだか、心配でなりません——」猪太郎は、袂をつまらせて、泣き聲になつた。

「なあに、心配することはない」林之助が力づけてゐる處へ、納所坊主が門を閉めに来て、四人の姿を怪しげに見て立ち留まつた。四人は、追はれる狗のやうに、コソ〳〵と門外へ出た。


## 藥の調合

パウエル街三九九
公認 パウエル藥店
電話シー七五〇三
シロウと若い人の共同の藥店
Powell Drug Co.
249 Powell St., Vancouver, B.C.

## 膽石痛によくきく 横田せんじ藥

定價 七弗

本劑は世にありふれた一夜造りの藥劑ではない、本劑は十數年間學理と實驗に多大なる苦心をなし同病絶滅の信念と確信とを以て完成したるものなるが故に其効力の偉大なる事は何人も驚かないものはない、夫れ程よく効いて身體に何等の害はないから安心して服用する事が出來る

本劑を一週間服用すれば如何なる難症も躍進的に輕快し其の功力の確實なる事が充分に判明する、同病にて御困りの方は至急御服用下さい

主効——膽石痛、腎臓炎、水腫症、尿道炎

二弗二十五仙

ロイマチス 神經痛に **アトファン**

本劑は劇烈なる疼痛を鎮靜する作用と治癒功果の迅速さに於てロイマチス神經痛劑中第一の稱がある即ちアトファンの少量を服用すれば三十分の短時間を以て既に尿酸の排泄を見、十二時間持續することが證明されてゐる、從つて其治療に當つては一時的鎮痛劑を用ふる事なくアトファンに依る治療が最も有効安全なり

寫眞現像、燒付 迅速丁寧

誠心誠意 **誠心堂**

晩香坡市バウエル街二四九
電話シーモア四八八四
249 Powell St. Vancouver.

パウエル街二四九
電話シー四八八四
自宅ドグ四六七四
石炭販賣 誠心堂内 **伊吹運送社**

●高等南京料理
コックは此の道の腕さ、で料理は貴樣のお口に合ふやう
美味に調理 値段は大々的勉强
晩香坡市バウエル街三八二
**新南京樓**
電話シーモア七八七五

**高等** 南京料理
日本人諸君の御來店を歡迎仕候
晩香坡市バウエル街二五二
**新北京**
電話シー五七七四 同三五一七

男女着類一切
**澁谷商店**
バウエル街三七四 電話ダグ五五二五

日本行貨船切符取次仕り候
**雜貨食料品 エキスプレス**
晩市バウエル街四五三
電話ハイ四八九 堀善商店

**皆樣の名畑運送社**
薪石炭販賣
バウエル街四七七（鰊島牛乳店二階）
宮本
電話ハイランド六二三九エル

**生菓子 カステラ**
晩市バウエル街三九二
**住よし**
電話シー四四七五

助産婦案内
バウエル街二〇三
助産婦 田邊よし子
電話ダグラス一六八

バウエル街三一八
ライオンルーム
助産婦 渡邊糸子
電話ダグ四六七二アール

各種ケーキ類
特に日本人向きに調製致します
洋菓子類一切製造
晩市内は多少に拘らず配達します
バウエル街三四二
**パウエルベーカリー**
市田忠一
電話ダグラス五五三一
自宅マーポール六〇七エル

バウエル街二四四
**小澤靴店**
電話シー一二二〇

**御手輕料理**
アレキサンダー街三六二
電話ダグラス七二三
**吉野**

バウエル街三三三
**鈴蘭**
鈴子
電話シーモア一九一四

**御めし 丼物一切**
毎朝七時開店
晩市バウエル街二四三
安値 御めし **目さまし**
電話シー五八二四

**安い御飯は**
バウエル街二五一
**一ぷくで**

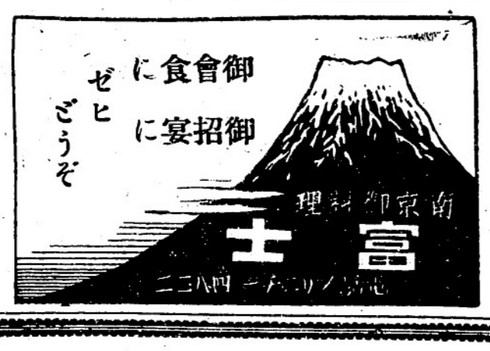


**會席御料理**
バウエル街三二二
**金太郎**
電話シー二〇〇三

バウエル街二〇九
**千鳥**
電話ドグ五五七八
嶺田玉子

ポーア街一二〇
**樂々**
電話ダグ二七〇六

鋼燒うどん、そば、すし
どんぶり物一切出前致します
バウエル街二五〇
**天狗**
電話シー三五三八

**和洋雜貨食料品 漁船用具類一切**
ポートエシントン野菜三一
**岸本商店**
P. O. Box 31
Port Essington, B. C.

●魚類
●肉類
●青物類
●カマボコ
●和洋食料品
バウエル街二六二
**茶木魚店**
電話ドグラス五五四二

**諸種製材**
御入用の節は日本人販賣人山崎又は塚に御面談下さい
新西院
モハーク製材所
Mohawk Lumber Co.
New Westminster, B. C.

**ピクニックに御旅行に……**
寫眞機の携帶をお忘れなく……
▽▽イーストマン コダック 各種
▽獨逸製ツアイスアイコン
現像燒付 迅速丁寧

HIS MASTER'S VOICE
一歩進んだ新しい眼藥
**スマイル** Smile
美眼には……スマイルは近代化學の生んだ素晴らしい美眼藥です、之を用ひれば醜い眼の惱みは一掃され、ウットリ見惚れる瞳が得られます
健眼には……スマイルは眼を美しくするばかりでなく、シミす痛ます、眼の疲れを癒し、恐ろしい眼病の豫防を治療にもその効果を以て大評判を受けて居ります
ラジオ、蓄音機、レコードは斷然ビクター時代！
**ビクター會社日本人間唯一特約店**
バウエル街三〇一 電話ダグラス五五
クスリ 化粧品
**大正堂**
みかご運送店……晩坡坡、ステブストン間 電話ステブストン二

**男女子供靴一切**
バウエル街三三八
電話シー八六一九
**加藤靴店**
住宅東カドバ街七九一 バイ九二七エッキス

**優良石炭**
**前川運送舍**
晩市バウエル街三四四
電話シーモア七六六四

**御移轉又は御歸國の際は御御是非更生の前川へ**
時節柄大々勉强
日本行各船切符取次

秋から冬のお支度は
常に大勉强中の弊店で
バウエル街三二九
電話ドグ一七四七
**宮崎商店**

◎超特價の賣出しを御利用下さい
（十八日から廿三日迄）

| | | |
|---|---|---|
| 一、正喜撰 | 一斤 | 四五 |
| 一、中一號 | 同 | 三五 |
| 一、番一號 | 同 | 二五 |
| 一、出煎魚 | 二袋 | 五五 |
| 一、チリメン干魚 | 一袋 | 四〇 |
| 一、龜節（極上） | 一斤 | 六〇 |
| 一、干鰯 | 同 | 二〇 |
| 一、白胡麻 | 同 | 一〇 |

**香村商店**
バウエル街二六九 電話ドグラス九二

## 大元帥陛下海容の精鋭を御視閲

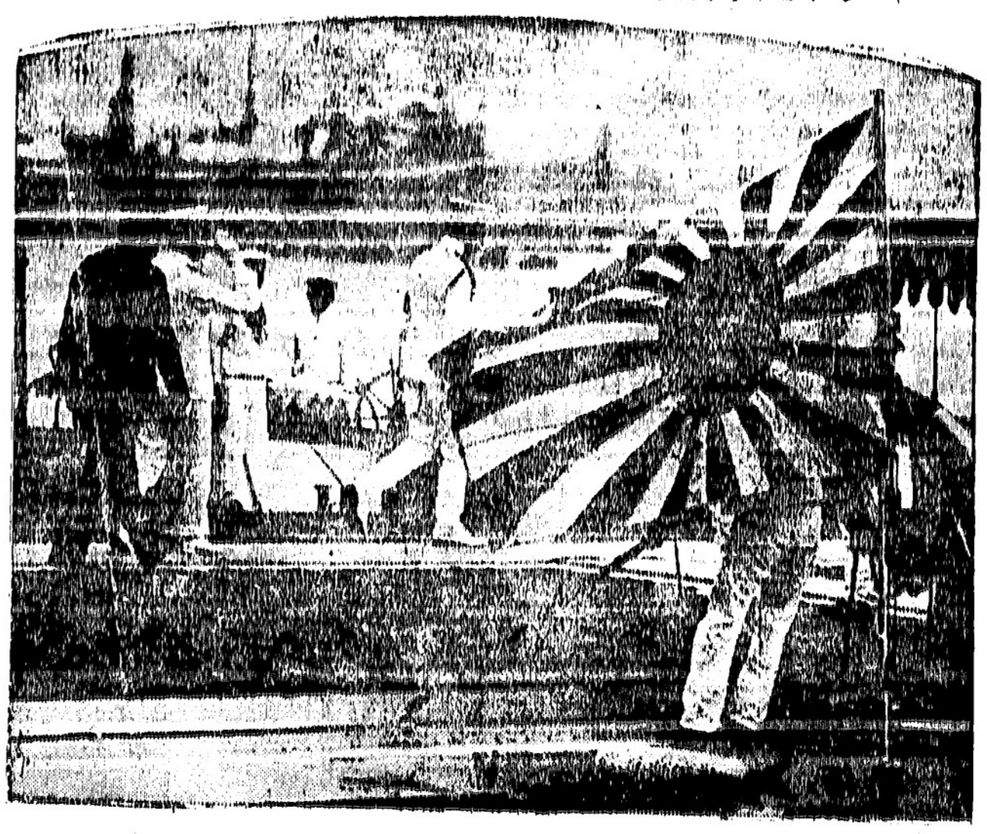

昭和非常時の秋（とき）海國日本の大艦隊（たいかん）は大元帥陛下の御親閲を仰ぎ本（ほん）月廿五日横濱沖に於て盛大に挙行されたる伏見宮各部隊長（ぶちょう）閣下の御乗艦（ごじょうかん）で長崎（ながさき）より横須賀に向はせらるる大元帥陛下（右端）と軍艦「長門」の偉容（左端）（海軍提督加賀の勇姿）

## 『海國日本の護り』海軍大觀艦式の壯觀

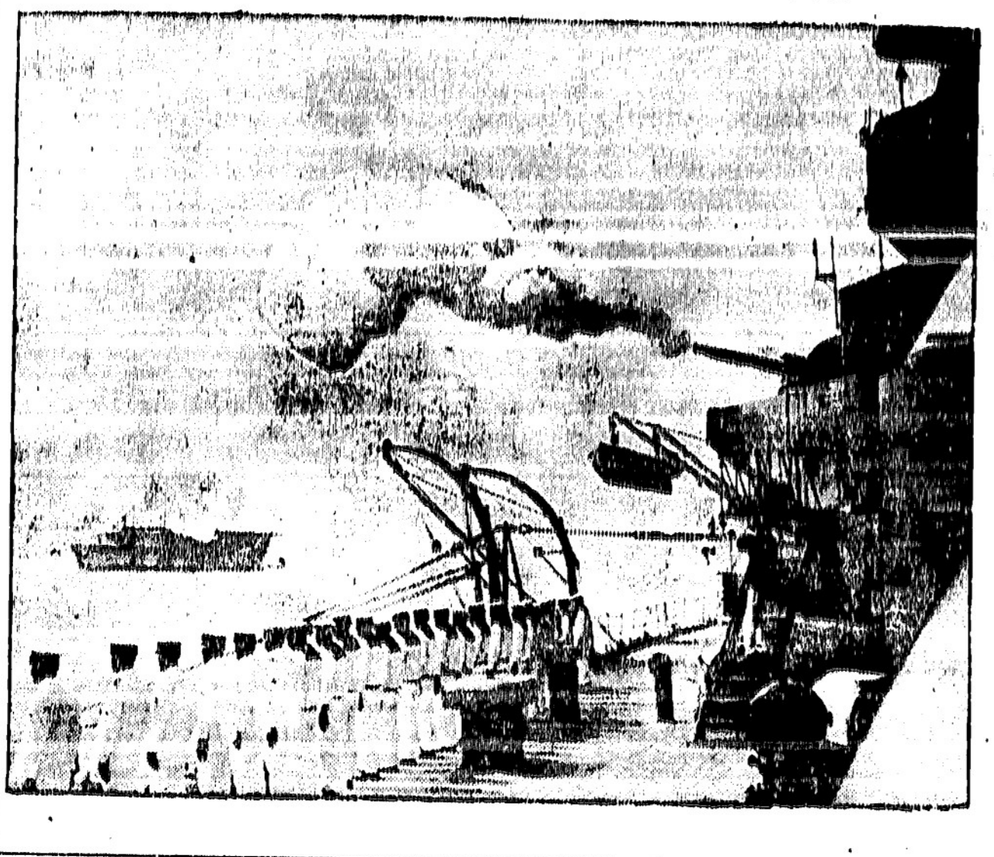

# 俠氣の知友起つ
# 竹内大主計のために
## 黒井大將、古島一雄氏等
## 歸國方を極秘裡に斡旋中

（東京通信）公金二十九萬圓といふ大穴をあけて失踪三十二年間の深きナゾを秘めた英國駐在武官竹内十次郎大主計の生存が本紙既報のごとく確實となるや、彼を知る日本の友人たちは、罪は罪として時効消滅の今日ではあり、落ぱくのまゝ郷の地にくらはてさせるに忍びずとし、貴族院議員古島一雄氏（故大養前首相の片腕）が中心となり、海軍の諸將星間に竹内大主計の師團方を極秘裡に斡旋中である、かん默忍従の生活に人生行路の宿命を深く知る竹内大主計もさすがに寄る年波と、妻子九人の大家族をかゝへて生活の窮乏のどん底らしく、英國駐在當時の親友で、聯合艦隊大將黒井悌次郎氏にも困窮してゐる旨を訴へ、四千圓を送金してくれぬかと哀願して來てゐる事實があり、その金でカナダのバンクーバー附近にさゝやかな農園を買ひ求め餘生を送りたいと附記してゐる、まゝ當時戰艦朝日の廻航委員であつた船越海軍中將も、この問題については極力奔走し、黒井大將を訪れて竹内大主計の身の立つやう配慮してをり、これら友人知己の盡力によつて或は近き日に竹内大主計は故國日本のふたゝびみうるのではないかと見られてゐる（記事中多少間違つた點もあるが其まゝ載せて置く）

## 罪は罪として
## 私情においては
### 見棄てるに忍びず

師團司令部に奔走してゐる古島一雄氏は

「日清戰役に僕は日本新聞の從軍記者として旅順松島に同乘して出征した當時大主計の竹内十次郎君を知つた、彼は

**文才** に富み才氣煥發出した人物で、同人の將來を嘱目してゐたのだが、明治三十五年滿洲事變中、會計事務を司どり金がびかけたところ英語で應待して日本人でないと抗辯し、本名をあかさないのでこれは深い事情のある亡命者だと察し、再三尋ねた結果

**加奈** 陀の某所に連れてきて日本字新聞の記者として就職させたのが動機となつて、日本人の間に知られるやうになつた僕にあてた手紙にも氏名はしたためてなく、日清戰爭當時松島艦で僕は奇遇した當時の追憶やロンドン滯在中の失敗から失踪にいたるまでの長文の消息であつたので、竹内だと推察したわけだ、ことに自分としては竹内の住所ならびに變名、彼の消息を僕に傳へた人の名を公開することは絶對に出來ない、たゞ當時の秀才が落ぱくして人生行路難にあり、失踪の原因は私利私慾でなく、外遊中の日本人で彼の世話をうけないものがない位なので、私情において現在の彼の境遇を見すてるに忍びず、事件も時効になつてゐることであるから

**歸國** することが出來かつ安住の地を求められるならばと思つて本人の意思もあるので、海軍で彼を知る人々に内密に頼んでゐるわけだ」

## 軍歌『黄海大海戰』の
## 歌詞は彼の作
### 當時の法官、尾佐竹博士語る

大審院判事法學博士尾佐竹猛氏は語る

『ほう、竹内大主計が生きてゐましたか、何でも米國へ行つたと當時聞いてゐましたがあの人は文藝熱な秀才で、例の——煙も見ぬ雲もなく、風も起らず波たゝず——といふ黄海大海戰の歌詞は彼の作です、ある頃、あまり事件が大きいので檢事局でも調査を開始し、その係檢事から折々その話を聞かされたものです、あゝいふ

**軍部** の會計に直接たづさはる海外駐在武官は、意志が強固でしかも腕が切れなくてはならないのだから、其人選が非常にむづかしく、竹内大主計の場合の如きも、何彼と誘惑の手が伸べられたものせう、彼はバリの一女優に打込み、それが爲入費もかゝり、生活も豪奢にせねばならなかつた爲に、少しづつ公金に手をつけ、その穴を埋づめんとしてモナコの

**賭博** に手を出した、それが先づ失敗の因で更に其穴を埋づめるべく日本へ歸つてゐた名倉大主計の許へ公金を送つて相場をさせて儲けようとした、とにかく莫大な公金をはるばる日本へ送つて相場をさせるとは實に大膽な行動だ、と當時非常にやかましく非難されたものです結局それがばれさうになつたのでその

**女優** と手に手をとつて殘額約十萬圓を携帶して失踪したと聞いてゐます檢事局で調べようとしても肝腎の竹内大主計は行方不明、名倉大主計は變死してしまふし、全く手掛がなかつたのです

## 恩賜の軍刀
## 離さず

異境の地に孤獨と鄕愁に泣く竹内大主計は三田英語朝日新聞副社長下村海南、京大教授法學博士末廣重雄の兩氏は共に

**同窓** の友人であり、海軍以外にも非常に知友が多い、友人名倉大主計のために日本へ密送した二十萬圓の逆爲替は用意周到を極めたもので、名倉大主計がこれを相場につぎ込んでしまつた頃、或る朝大倉喜八翁が大倉組の社員から座談として大金がロンドン支店から送られて來た事實を聞き驚いた翁は附近に居住して居た今の

**齋藤** 首相（當時海軍次官）を訪れて敎へたのが事件發覺の端緒となつたもので、其の時は既に遲く大金は費消され盡してゐた、失踪の夜彼はトランク一個も持たずに外出したが恩賜の軍刀だけは肌身離さず、今日一農夫としてカナダの田舍に落魄窮乏の生活にあへぎながらも、尙これだけは所持してゐると傳へられ、武人のはてりを

**自ら** 躁躙したとは言へ一掬の涙をそゝるものがあると云はれてゐる

## 日本畫のために
## 萬丈の氣焰を揚ぐ
### 親日家カザリン女史入京

サンフランシスコ市の日米協會創立者で日本繪畫蒐集家として全米隨一と稱せられるカザリン・エム・ボール女史は一ケ月前北平から來朝して松島に避暑中であつたが四日入京帝國ホテルに投宿した

◇

女史は語る

サンフランシスコ日米協會は千九百十五年に私とパリソン夫人と武威氏など日本美術愛好者が創立し今日では日米兩國唯一の親善社交團體として活動してゐます、ヘンリー・武威氏は外人では最初の日本書道の愛好研究家でその蒐集した日本古今の書の掛物は數千本の多數に上りました、私は錦繪の蒐集數千枚で今では米國第一になりました、最近は日本ばかりで滿足せず支那のも集めるので近くあちらに行くつもりです、インドのも集めましたが、インドでは一枚の繪で人物を描く繪師と牛や馬の動物を描くものと背景を描くものと皆別人で、仕上げるのは日本と全く趣が違ひます

◇

私は米國で美術家の團體に日本畫の實物説明をする講演を幾十年の間繼續してゐるが、中には日本畫は支那から渡つたもので價値がないといふのでそれに對抗するため相當の苦心を拂つてゐます、唐時代の畫風は現在の日本を支配してゐると考へてゐるものもあるので、日本の創作畫を努めて紹介してゐます、私は日本畫普及の恩人となることを自ら誇り自ら慰めて一生を終りたいと思つてゐます

◇地方小話◇

山形縣アクミ郡本間農會長はこの程藤田縣農夜師と郡内を視察したが北平田村の半水田試驗地で「八重穂」——俗にいふ穂に穂が咲いてゐるのを發見したので大豊作の瑞兆だと大評判である

自山になるところからつひに失敗失踪し歸來ようとして消息を絶つてゐた、ところが昨年夏知人のある新聞人が彼の消息をもたらし、彼より僕にあてた一通の手紙によるとそのところにあてた一通の手紙によるとその

**新聞** 人が數年前カナダのある山中を旅行中、一小クラブの食堂の一隅に落ぱくした日本人らしい老人を發見したので呼


紙はり
壁紙も完全に整り埋め精度頗る良質の糊を用ひ凡て調和よくし各部の調整を以て美しく完全に責任を以て安價に致します
後に殘り惜しき個所出來たる場合は無料にてなをします

味の素の味
大發見！僕の妻は料理の名人なり
宮内省御用達　味の素本舗　鈴木商店


## オチレ

木曜日の夜放送

▲晩香坡プログラム

時事放送八時半ピー・シー・レンジャー九時半、一〇一〇キロ局ニューヨークより六時、ライリック・ステージ六時半、管絃樂十時半以上一一〇〇キロ局

▲米國側プログラム

パール・ホワイトマン管絃樂六時アール・ジョンソンが歌ひます六時、スタンダード交響管絃樂八時、ダンス音樂十時十五分及び十一時以上九二〇、九七〇六四〇、六八〇キロ各局、ダンス音樂七時四十五分より以上六一〇、九四〇、一一三〇キロ各局、ホテル・ルーズベルト管絃樂九時四十五分一〇五〇キロ局


支那古代外用
皮膚病神効藥
濕疹皮膚病、癬、胎毒、瘰癧（足のたゞれ）等其他皮膚病に特効あり北米大陸にても此藥の使用者現に數万以上を數へられ晩市にても各デパートメントに賣つて居ります
晩市本店　LUHSHIU Sf.
日本人特約販賣店　李天助藥舗
バウエル街三九九　ハウエル藥店

霊熱浸透治療並にマツサージ
不思議に男女諸難病を治す療法御電話下されば何時でも參ります
東カドバ街五六六裏
三一対治療院
電話ハイラード一三八六エル