Vol. 28 No 7944 Tuesday, June, 27 1933 TAIRIKU NIPPO 昭和八年六月廿七日（火曜日）第七千九百四十四號

大陸日報
TAIRIKU NIPPO
(THE CONTINENTAL DAILY PAPER)
PUBLISHED BY,
TAIRIKU NIPPO SHA LTD.
213 & 215 CORDOVA ST. E.
VANCOUVER B. C.

本紙定價（前金）
壹ヶ月七拾五仙
六ヶ月四弗貳拾五仙
壹ヶ年八弗貳拾五仙
發行所
株式會社
大陸日報社
社長 山崎延吉
バンクーバー市東カドバ街二一五
電話ダ五五三三

ドーンクラス特別仕様で致します
紙はり（明書持ペーパーハンガー）
東カドバ街二六一 消防署筋向
電話ダグ四六六九アール
林 林

◇東京だより◇

政友會の非常時（下）

磯波生

それで長老連が何とか難癖を納めることを申出て、鳩彦を奈良や京都の遊山に出かけさせた。遊山に出かけたといへば聞かであるが、實のところ邪魔をさしたる觸がないでもない。その留守がまを採めに採めてゐる、ヤレ分党派の理論闘爭だとか、ヤレ長老への賜酒め賜物だとか、何の彼のとわんさ〜である。

◇

外から觀ると、或はこれで政友會は分裂するのではないか。または鈴木總裁の客しの座が開かれたのであるまいかとまで見ゐる人うであるが、併し、實際は自重派も激派も憂慮の結論から所謂に患者を現はれであり、殊に最も激派といはれる少壮派さへが、田來ることなら其の主張を貫ぬいて田中絶縁したいけれども、いざい上觸れが破断した場合にはそれに服するといつてゐるので、分裂をはわらうと思はれぬ。

◇

それに床次問題は長老連は何れも鈴木總裁の説めを考へての自重論なのであるから、鳩彦自重論の雲霧の上に、激派の面目をも立てる接穂を加へての裁断を見て見がつくであらう。

◇

それにしても政友會の非常時は當分續くであらう。が、それは無で政友會を更生させる受難期とかるものと想ふ。これを彼の民政黨が主義も政策も一掃して、來期の出先に廿九と、來期廿九様で、何れは心掛人箱になる日の來ることを虚からないのに比べると、政友會員の非常時は、寧ろ無來の問題を暗示するものとい（やう）（終り）

東京特電

東アフリカでも關税引上計畫

英國の保護國がゾクぐと日本品を排斥せんとす

英國植土、東アフリカのケンヤで關税引上げを計畫中との入電あるが之れと同時に關税同盟を作る英國保護國ッガンダ、英委任統治地タンガンイカにも實施されるが同方面はアフリカ關税會議の原則による條約地區に包含される故、條約違反とし抗議權あり、我政府では抗議するものと見られてゐる、東アフリカ昨年度輸出は千五百萬圓、輸入は三百三十萬圓

北鐵讓渡交渉第二日

滿洲國の腹を探るロシア

北鐵買收交渉は廿七日は正式會議を休み、主にソビエット側のコロツスキー、滿洲國側の大藤外交次長との間に非公式に聯絡折衝を續けつゝあり滿洲國は廿八日午後三時半より第一回の本格的會議開催方を要求したるもソビエット側は廿八日午後三時半より第一回の會合の經過に基き滿洲國側の態度確定にして未だ之れに對する回答を與へてゐない、ソ側としては目下の所

ケタ外れ大安賣り

十日（土曜日）から月末まで

原價を遙に忘れ半値や四分の一値を提供致します

此の決死的大安價を御覽下さい!!!

靴の値段は騰貴しつゝあります

れ買上げは今が絶好機!

▲ランニング靴

婦人用子供用種々	一對樣か	特價（兩）二五
男子用婦人用子供用種々	同	〇、四九
婦人用（白）一ボタンヒール付	一、三五	〇、七九
男子用（白）紐付短靴	一、三五	〇、七九
婦人用（白）紐付短靴	〇、九五	〇、六九
娘用　白革及ツヤ色一ボタン	十一より二	〇、五九
同	四より十半	〇、五一
ボーイ用白革（長）	四より十半	〇、六九
同（上等品）	十一より十三	〇、八九
同（上等品）	一より五	〇、九五
同男子用（上等品）	六より十	〇、九九
同　茶ヒール付	六より十	一、一三
水泳靴　婦人用と娘用	大特價	〇、二九

▲子供用皮靴

夏向衛生的な娘用サンダル及黑パテント一ボタン	四より二	〇、七九
ボーイ用夏靴及娘用パテント皮上等サンダル		一、四九
ベビー靴々	大特價	〇、二九
娘用クリーム色オックスホード		〇、九五
ボーイ用幅広黑靴　上等品		一、九五

▲婦人靴

白布短靴及パンプ	大特價	〇、四九
白革靴一ストラップ付	二、九五 を	〇、九九
ブロンド色革靴一ストラップ付	五、九五までの品	一、九五
黑パテント皮一ストラップ付	二、九五 を	一、九五
黑キッドヒール短靴上等品	六、〇〇 を	二、九五
クリーム色革ツートンスポーツ	四、〇〇 を	二、九五

▲男子靴

白布短靴々	大特價	〇、九五
ダークブラウン短靴	五、〇〇 を	二、五〇
黑短靴　上等	六、〇〇 を	三、五〇
黑長靴	四、〇〇 を	二、七五
同　上等品	八、〇〇 を	五、〇〇

▲勞働靴

パンコソール	四、〇〇 を	一、九五
黑皮プレーントー	五、〇〇 を	二、五〇
勞働用編上靴下　上等	、五〇 を	〇、一四

こんなチャンスが又とあるでせうか?

時節柄經濟は優良品をお安く求められる事に依つて生活費の節減に資せられん事を

晩香坡市バウエル街二四四

牌様への役立ちと信用を以て生命とする

小澤靴店

電話シーモア二二三〇

NEW Ovenized COKE

HAYAMI WOOD & COAL

PHONE SEY. 4121

ニューオブンナイズドコークスは火力強大で直ぐ強烈な熱を起し平均せる熱を保ちます

煤も煙もなく灰も少量です

熱も價格低廉で不滿足の時は代價返却の保證付です

バウエル街二一三

速水薪炭商會

電話シーモア四二二一

新荷着

地下足袋（婦人用子供用）　八五

枕蚊帳　一、二五　一、三五　一、五〇

浴衣地　、七五　、九五　一、六五

今津ハイ取粉　一鑵　二〇

履心地よきキャンバス靴

水泳着種々取揃へ

大勉强で御願致します

良品廉賣の

前川商店

晩市バウエル街三六九

電話ダグラス九八一

ウイルスルアフツカンイトは

御自身で卷き卷き御覽なさる方は本當に良い煙草です

ラクテンヤシンみ刻細のフーリアニチーバンデルーゴ

りあ分申にるれさ用併とブーユチや紙卷トツレガシー

仙五十　包一　んせま

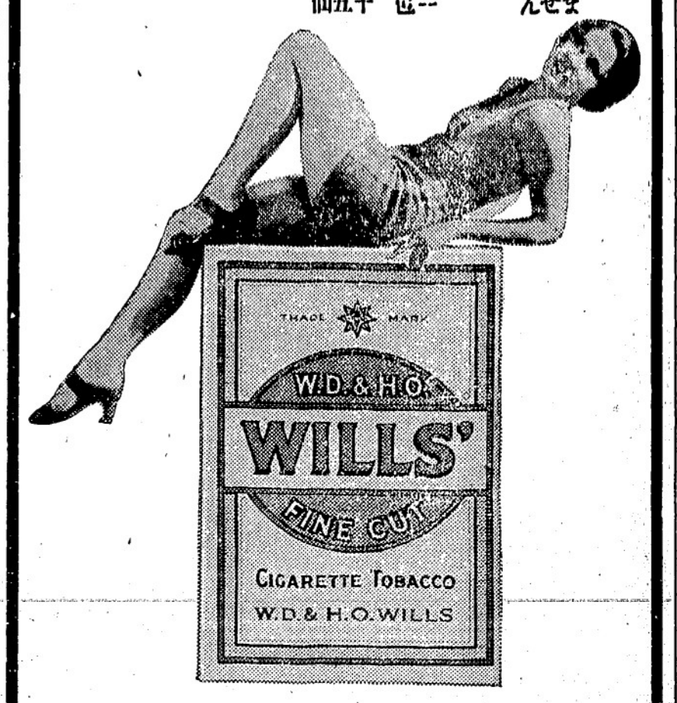

はにトツカンイアフスルイウ

いさな用使御を紙トツレガシーラクテンヤシ

こぼまか

製造販賣

バウエル街三九三

前川魚肉店

電話ダグラス三八六八

同　三八七七

住宅ドグ四七八七アール

マサーチ並に**電氣**治療

バウエル街三九一（かみなり内）

鈴木開造

電話ダグラス四七八八アール

シーモア三七九〇ワイ

先祖傳來名灸

一男女諸病切

骨に骨つぎ筋違ひ

小供のカンの灸

晩市バウエル街六一七

鎌食

電話ハイ三〇六八ワイ

無故障と使用上の經濟的なのはビーシー州内日本人多くのゼネラルモーターズ所有者ツーク樣に推賞する所であります

其名は世界と商標は最大の製造所の公正な取引と眞價値の保證であります

CHOP SUEY

ASAHI

TRINITY　1723

大衆的支那御料理

出前迅速丁寧

大宴會歓迎

朝日チャプスイ

晩市バウエル街三五八

電話ツリニチー一七二三

荷物運搬は凡て確實

親切

勉强で好評な

電話ハイ一五六六

運送社へ

バウエル街四六三

六月廿三日（金曜日より）一週間

二つの特作映畫御婦の人爲めに

トム・ウオールス主演

リープイヤー

可憐の女優アニーグレー助演

とても面白いローマンチック喜劇

男のために

スチメリング ベアーの大拳闘

電光石火十回の息詰まる樣な活劇次の像想選手マツク・ベアーの奮闘を見逃す勿れ

（短篇物）クレヂーキャット滑稽畫、ストレンヂ・イツト・シーム、英國エプサム・ダウンに於けるハイペリオン優勝の實景

無料駐車壹間　ウッドワード・グラーヂ十五仙　夜間六時より　廿五仙　子供十仙

西へスチングス街キャロル街近く

ビーコン劇場

Fuji Chop Suey

近代味覺に

美味しいお料理

設備とサービスの完全を期し安價を以て各位の御滿足を得べく努力いたして居ります　ゼヒ　どうぞ——

皆樂の社交場　南京料理

出前迅速ツリニチ四八二二

富士

N.Y.K.

1404 - 4th Ave., Seattle, Wn.

郵船案内

（船名）	（入港）	（出帆）
日枝丸		七月一日
平安丸	七月八日	七月廿二日
氷川丸	七月三十日	八月十一日

横濱迄等和食　六十弗（當日正午出帆）

愈々波靜な北方航路の季節に成りました郵船の新船は三度共既に改善の實績を擧げて非常の御好評を受けて居ります、今後共一層の御愛用をお願ひ申し上げます

日本郵船會社シアトル支店

代理店　晩市　B. W. Greer & Son Ltd.

　　桑市　Great Northern Railway

内外食料品

晩香坡市バウエル街二二〇〇

岩本商店

電話ハイランド三六九八

金物類は一切大勉强

にて御用命に應じます何卒お引立を願ひます

ビーシー金物店

晩香坡市バウエル街二二三〇

電話ダグラス五五三六

新着品御案内

◉**特價品三つ**

鮪の味付　日本製　一箱　十仙

削かつを　十三仙

コンビーフ　上等　十一仙

薄利多賣　晩市バウエル街四七五

顧客本位　**ユニオン魚店**

電話ハイ三三六—五四九

醫士

林弼臣廣告

專門　挫骨、打撲傷、斬傷、腫物、筋痛、るいれき、痔漏、火傷、脱腸、血便、殊に打撲關節の痛み等は如何なる重症と雖根治し猶接骨の技術に就ては既に日本人各位御熟知の事に候

東ベンダー街九二　電話シーモア三六二七

慈嚴（生後一年四ヶ月）儀去る五月上旬頃より左耳後に小供に珍らしい大きい腫物が出來治癒に困難してゐましたが廣濟堂林弼臣博士の優秀な手術の結果、僅々三週間で全治致しましたので喜びの餘り紙上を以て同士に深く感謝いたします

メーン街一八〇一　近藤庄平

今回ステヴストン日本人各位の御便宜と御經濟を考へまして接骨、挫骨、筋違其他一般外科治療御希望の方は秋本金物店迄御申込下されば何時にても同店まで旅費無料にて出張し晩市と同樣の費用にて治療に應じますから同店まで御申込下さい

醫士　林弼臣

婦人家庭

パリ樂壇に氣を吐く 歌姫關屋敏子

近くオペラ「お夏狂亂」を歌ふ

花道に螢を飛ばし——

（パリ通信）ディートリッヒと同時に六月初旬パリへ着いた關屋敏子、着くと直ぐに日佛協會と大使館の肝煎でヤメ博物館で歌つた、パッスの牧君だつた一人だつた淋しいパリの邦人樂壇も急に活氣を見せた觀がある

◇

羽根が名物町と名づけたパリの凱旋門の近く、アヴニュ・ヴィクトル・ユーゴのパンレオンに例によつてパリと一緒に消りこんだ關屋嬢は、コンコン教のおまもりを靜かなシュミネーの上に飾り、海の花を散らしたローンでパリでのプログラムを飾る——「彈花は一年ぐらゐ、その間にソプランス語のヴィクレオンを勉強し一度ソプランス語で美事に歌つて見たい、やはりパリに比べるとオタリーの都は田舎、イタリー人には日本のさび とか、味が一向解らないが、ソプランス人は解つて呉れさうである、最近書き上げた日路柳虹氏の作「お夏狂亂」をオペラにしてオーケストラレオンが濟み次第パリで上演して見たい、二時間ぐらゐのもので、花道を作つて……螢を飛ばしレ——」

◇

ヤソ博物館でのプログラムは

△「ひとりごと」……日路柳虹

△「のいばら」……同

△「ひばり」……（ベネディクト）

△セヴィラの理髮師

△カーネイション等々……。

日本の職業婦人樂、日本人の慣しは次の消息に依る——明の下落で邦人の淋しさ故でもあるが——關屋嬢の努力は日本人好きの外人を特に欣ばせてゐる

綠ご黃に光つてる 螢の戀のシグナル

ホーホー螢の戀のシグナルは、どんな色に光つてる——阪大理學部教授理學士淺井豊三郎氏と同研究室の沖島榮次郎氏は螢の戀の色をハッキリつきとめるにいたつた

◇

淺井氏は沖島氏ホタルを材料に使ひ、分光器にかけ、いろ〳〵な色のうちでその色が最も強く光つてゐるのか實驗にとつて調べたが、ホタルの光は極く弱いので寫眞に感ずるまでには約三十時間もかゝり その間新しいホタルを何回もとりかへねば撮影できず、嚴密な科學的實驗ができぬので、最初は幾回も失敗を繰返したのち、特別の分光器を製作し、ホタルの尾部を十分間の露出で一匹〳〵について完全な分光寫眞の撮影に成功した

◇

これによるとあのつゝましいホタルの戀の光りの中には情熱的な赤色は絶對になく、又紫色もないあるのは綠色——これが一番明るい、そして黃色がわづかばかりある、あるかなきかの如くに橙色がほんのチョッピリ、熱を伴ふ赤外線や、また紫外線も絶對にないすなはちホタルの戀の色は綠と黃の二色とわかつたが、ホタルの光りが科學的に嚴密に調査されたのはこれがはじめてである

加賀太夫の娘

ネオンの灯影に憧れ

新内をジャズに見かへる

新内の家元八代目宇治松加賀太夫（本名京橋區新富町三の四小林鶴吉氏）の長女朝子さん（二十）がれつきとした新内家元の家柄から脱け出しジャズ的感覺を求め東京銀座の某カフェーで芸妓を名乘つて女給をしてゐる、赤いネオンの下に咲いたこの話がこのごろ銀ブラ連の話題となつてゐる

◇

朝子さんは幼い時から、おつとりした下町風の家風に馴染まず家柄仕込まれた新内と三味線が嫌ひで昨年來身柄を包んで女給として現れたものである、何も知らぬ父親加賀太夫さんは朝子さんが毎日お花の稽古に通つてるものと思ひ込んでゐたが毎夜歸りがおそくなるので間もなくその事實を知り老いの眼に涙をかべて怒り、一時は勘當とまで行つたが何分にも寄る年波、親戚友だちにかくして默認の樣子である

◇

當の朝子さんは四日夜勘め先ではからかに語る「わたし、聲が悪くて唄つてもダメなんですの、それに女では太夫にはなれぬ掟なので將來の生活なども考へて思ひ切つて職業戰線に飛び出したのです、別にイミナイんですわ」——父親の加賀太夫さんは語る「何しろ一番末つ子でしてね、何をしても可愛いやつには勝てませんやね、でも初めは心配しましたが、主人の根本さんも目をかけてくれるし、ナニも變なまねをするといふこともなし、婦人の職業戰線とかで眞面目に働くのだといふので大目に見ました」

混血兒は

智能は上るが 骨質は下がる

（東大精神科池見猛氏談）民族の混血の結果は、非常に智能のすぐれた子供の生れることがある、又美人が多い、色が白い……といふことは事實です、しかし體質としてはどうも結核が多い、でないまでも病氣におかされ易い弱い體質だといふ事も明かにされて居ります、最近これは樺太のアイヌと內地人との混血兒の十九歳になる娘さん二十五名について調べたのですが、たしかにそれはあてはまつてゐるのです、智能が進むと體質が下る——これは我々人間ばかりの問題ではなさうです、ですからもしも智能を進めやうためには混血といふことは大變よろしいが又一方體質を考へるなら、まあ惡いといはなくてはならないでせう——しかしかうした研究は從來は殆んど手がついてゐなかつた、これからの宿題とされてゐる問題なのでやがては或はもつと進んだ結論も得られるかもしれないでせう

國際結婚の 牛井博士

戀には國境無し

（米國ハートフォード廿一日）國際結婚の悲劇の盛んに論議せられてゐるのに、これは、これはバトラー大學教授牛井豊三博士（三）はコロンビヤ大學通學中戀仲に落ちたインデアナポリスのフランセス・ローン嬢（二）と結婚する事になり本日結婚許可證を願ひ出た、牛井博士は國學院、日本兩大學卒業後渡米バトラー、ミシガン、コロンビヤ大學に學び博士號はミシガン大學で授與せられた、遺傳學の權威である

つくし會句稿（上）

レーモンドより

レーモンドの「つくし會」の俳句は、芳醇の選で、左の如く「田植」「螢」の分を日毎掲載します

題課　田植

（天）　雅樂多

畦田に淨し新しき田植歌

（天）　人絹

時雨れし畦はりとぐる田植機

（人）　白帆

並びたる苗の淨や田植歌

秀逸五句

（一）　白帆

早乙女の姿淑々しく並びけり

田の面より風に流るゝ田歌かな

田植歌聞きつゝ戻る暇かな

田植歌並び螢の其氣かな

雨の手の輕く動きし田植かな

荷ひ行く青龍畦に綠きけり

手練さを縱橫通す田植かな

（二）　雅樂多

早乙女の足輕さうに戻りけり

（三）　同　上

聞の穗れし田植の歌や螢の中

（四）　菱甫

雲月の手先に見ゆる田植機

（五）　同　上

植（終）へし田の面に風の渡りけり

佳作十五句

玲月

早乙女の螢の紅緒も陽に映ゑて

田植歌止みて靜寂の此處彼處

甲しさう畦行く螢や苗運ぶ

獵つける雨の中にも田植かな

手練さを縱橫通す田植かな

菱甫

田植歌並び螢の其氣かな

雨の手の輕く動きし田植かな

荷ひ行く青龍畦に綠きけり

手練さを縱橫通す田植かな

菱甫

畦しさう畦行く螢や苗運ぶ

獵つける雨の中にも田植かな

題課　螢

（天）　菱甫

螢籠書齋に入れて灯を消しぬ

（地）　玲月

螢狩り夜舟賑ふ宇治の里

（人）　白帆

川越ゑに悠々と飛ぶ螢かな

秀逸五句

（一）　玲月

黃昏や雨田の空を飛ぶ螢

（二）　菱甫

宵闇の四條の橋や螢賣り

（三）　同　上

宇治橋に螢人戰見とれけり

（四）　白帆

宵闇の岸に田靡る螢かな

（五）　玲月

背の子のやさしき聲や螢來い

佳作十一句

菱甫

京阪の電車賑はし螢狩り

驛々のポスター新し螢狩り

玲月

螢來い子供の聲や夕まぐれ

薄紙を透して光る螢かな

雅樂多

螢狩り態々宇治に尋ねけり

足下を氣附かぬ子等や螢狩り

白帆

橋高く風に流るゝ螢かな

螢飛んで闇に浮き出す洲草かな

水近うかざす小笹や螢狩り

正風

螢追ふ子に附き添ふや川畔

石山に下車する人や螢籠

早や既に松宮では

夏物全部大見切賣り

廿四日（土曜）より卅日（金曜）迄

如何に物價が値上りしつゝありとは申しても、時候遲れのため、今年仕入れた夏物を翌年へ持ち越すと云ふ譯には參りません、弊店の方針として今日迄豫定以上に持ち越しの夏物はどうあつても輕減せねばなりませぬ、未だ此れから夏物を求めんとなさる方には絕好のチャンスであります

＝ピクニック用の御衣裳は是非此の際弊店で！

純毛ベーシングスーツ　大人用　一、九五　一弗四十八仙

同　ボーイ用　オールサイズ　一、四五　九十八仙

白木綿パンツ　一、七五　一弗四十五仙

白スポートオバシャツ　一、二五　九十五仙

レーヨン地ポーローシャツ　白・ブルー・フォン　八五　六十九仙

ブロードクロス地白オバシャツ　特價　五十九仙

全部リンネル地白キャップ　七五　四十九仙

ブロードクロス及レーヨン地猿又　五〇　三十九仙

アスレチックカムネーションアンダウエア　釦なし　六五　四十九仙

極上白木綿ハンカチーフ　厚地　一〇　四枚二十五仙

ストローハット　最近流行形

全部二割引

□男物アンダウエア

アトランチック中厚クリーム色上下物　七五　一枚五十九仙

ペンマンス七十一號　上下物　特價　一枚六十九仙

ウス手クリーム色アンダ　同　同　四十九仙

アスレチックカムネーション　釦なし　六五　ペヤ四十九仙

猿又及袖なしアンダ　五〇　一枚三十九仙

人絹カムネーション　八五　六十九仙

クリーム色中厚カムネーション　一、二五　一弗〇九仙

□男物サックス

木綿靴下　リップ入　二五　十八仙

サンデー用レーヨン中厚靴下　柄入　三五　二十三仙

純毛リップ入中厚靴下　五〇　三十九仙

仕事用ヘザー色靴下　中厚　三〇　二十三仙

同　小豆色ペンマンス製　二五　十七仙

同　スタンフイルド厚手靴下　四〇　二十九仙

□仕事用品

カーキオバオール　一、三五　一弗十五仙

ブルー・オバオールパンツ　一、一五　九十八仙

木綿オバシャツ　カーキ、ブルー　一、七五　五十九仙

布手袋　ゴム又は青手首　一、一五　入足九十五仙

仕事用サスペンダー　五〇　三十九仙

仕事用兼ふだん用パンツ　普通　二、四五を　大見切　十五足限り　一弗八十九仙

伊太利製ハット　今春流行形　二、二五　一弗八十九仙

ハット　ブロック會社製　三、二五　二弗六十五仙

カラシャツ　大見切　一、四五—一、七五　七十九仙

オバシャツ　縞入　一、二五　八十九仙

ブロードクロス極上オバシャツ　一、二五　九十八仙

ガーター　一、二五　二十三仙

ポーローシャツ　レーヨン地　一、八五　六十九仙

スポートベルト　一、五〇　三十九仙

ネクタイ　一、七五　四十九仙

ふだん用サスペンダー　四〇　二十九仙

婦人純シルク　スターキング　同　特價　六十四仙

同　ライルスターキング　同　三五　二十九仙

同　木綿スターキング　同　二五　十七仙

同　アンダシャツ　袖なし　同　三五　二十五仙

同　シルクアンダ及ブルーマ　同　四五　三十七仙

ベビーアンダシャツ　同　三五　二十九仙

ガールスターキング　二五　十九仙

同　アンクル・サックス　レーヨン地　二五　十九仙

ボーイスターキング　三五　二十九仙

同　純毛スウエタ　ボーロー、カラ付　一、三九　三十九仙

同　シャツ・ウエスト　六五　二十九仙

同　アロウ製オバシャツ　七五　五十九仙

枕カバー　厚地ヘム附　三五　三十九仙

枕（羽根入）　一、二五　一枚二十七仙

オシメ用白ネル　廿七吋幅　特價　八ヤード九十五仙

前記特賣品の數に限りがありますから賣切れ次第取消します　メールオーダ歡迎

晩市バウエル街二二九

松宮雜貨店

薪炭

マーリン

薪炭會社

電話ハイ五六〇五

住宅ハイ一一四八エル

和洋雜貨食料品卸小賣

晩市バウエル街七六七

近江屋商店

電話ハイ一一三六

和洋雜貨食料品

漁船金具一切

ポートエシントン郵區二七

龜田商店

P. O. Box 27

Port Essington, B. C.

薪炭

POWELL WOOD

ドンライハ 3927

555 Powell Street

バウエル街一三五五

上乘薪炭

電話ハイ三九二七

夜間ハイ一四四四アール

TYEE WOOD & COAL LTD

電話ハイ一三八三

夜間ハイランド六一六七

バウエル街二二九七

タイー薪炭商會

スケツチ……ふりそゝぐ初夏

土俵際の大接戰で 朝日危く勝つ

ショアの猛追擊を喰ひ止めて

朝日九、ショア八

久しぶりに朝日の試合、相手はリーグ首位の覇豪ショア、日本人ファンが滿々コンディションを引つ提げて詰め掛け「今夜はドナリが勝つ」「ソカラん、伊達男力に秀れたチームが到着するんだから」「投手力が勝つか打撃力が勝つかにあるんだ」と却々野球通ぶりを發揮して行くファンがある

◇

朝日は稲葉投手を先頭に登れば、ショアはポストン投手、共に好調、一番下に二塁線に抜き出され、ダイヤモンド、緑の芝生に映つてクッキリ浮立ち、スタンドに流れてゆく敵味方野球ナイト——八月半ベル鳴り終つてグリーン球場に第一球を投じつた頃をツルリ撫で

トップレー・ボール、朝日は三回裏、朝日攻撃で生れ出の有望ヒットで二塁、堂々たるスロー・ボールを投げては敵打者を惑乱し大喜れの四回に入つた

◇

四回戰三振後、四番イキナリ高球をヒッ叩いて右翼柵越しの大二塁打、日本人最初の柵越しであります、捕手の四球で投手カレーに交代、打者は永も二塁打を打ち

後は永の本塁高投、ハンブルがあつて三塁、七回にヤカシー以下のヒット三本、二塁打二本で更に三塁を奪ひジリ〳〵追擊を開始、朝日八、九回無爲に退き最後の九回裏、堂は七回より疲勞の色アリ〳〵と現れ一度ベンチに退かんとしたがコーチャーに勵まされて最後まで頑張る事になりました、所が九回裏スコット右中間安打、モロー右翼越し二塁打で無死二走者、次打者は巨漢リスター、九勢六の差で如何なる大波瀾を掩き起すか判りません、リスターを四球で敬遠、是れで無死滿塁、朝日ファン氣を揉めばチリング左前安打して二塁、二塁走者挾殺されクロック、ジオンストンを凡打に仕取り芳城の後朝日に凱歌上り十時十分閉戰、得點及び成績表は左の如し

朝日　0 1 0 0 0 0 0 0 0 = 九
ショア　0 0 0 1 1 0 0 1 1 = 八

朝日軍

捕手	二塁	左翼	一塁	右翼	遊撃	投手					
中村	川原	井戸	水谷	中山	前田	稲葉					
打數	4	4	4	4	4	4	3				
得點	1	2	1	1	1	0	1				
安打	1	3	1	2	1	1	1				
	12	9	3	6							

ショア軍

捕手	二塁	左翼	一塁	右翼	遊撃	投手					
中村	ブスモリ	ロスンコ	ジャクリ	ボストン	ヤツポル	タリアカト	ンクソンシ	ングン			
打數	5	4	4	5	5	4	4	3			
得點	0	1	0	0	0	1	0	1			
安打	2	3	1	2	2	2	0	2			
	21	8	4	0							

子ット裏より

〈試合は野球味を飽いた感み〉

◇

今シアトルに居られるお醫者さんの井出欽一、ひろ子夫妻は日本初めての夫婦博士で、竹内重代女史の夫君甲平氏も博士だから、二度目の博士夫婦で、然も竹内夫婦博士は井出夫婦博士の繼兄さん姉さんであるから、日本の夫婦博士人間の子供に比して物解りがよく表したが、それによると約八ケ月になるドーナルドと呼ぶ子供と一緒にこれも約八ケ月になるチンパンジーとを全然人間の養育方法で育てたのださうだ。

◇

猿の環境は人間の生活するのと少しも違はぬ樣にしてあつたが、人間の子供に比して物解りがよく靴も穿けば着物も着る、ベッドにも寢ると云ふ有樣で、食事も子供と一緒に食べ人間と少しも變らない行動をする樣になつたさうだ。

◇

子供の方も猿の感化を受けて木登りから横子登りまで、取分け生後一年位の子供には不可能な事をするやうになり、御飯時にはお猿さんのすると同じ方法で御飯を欲しがる樣な有樣だつたが約八ケ月の後、猿を檻の中へ返して着物や靴を脫がせた所、猿ちゃん迚も氣まり惡さうにしてゐたさうだ。

◇

ターミナル・リーグのオイル軍のクロス一塁手は、アソレチックパークの方へ鞍替したので同軍のコンドンマネジャーは、其昔バウエル・グラウンドで英名を嬉名？を馳せた黒ン坊の大男モチマー君を一塁に据ゑるさうだ。あの滑稽な大男君、コンジオンス・パークの名物男となるであらう。

◇

岩崎勉少年、本年は市庭球ジュニアーの榮冠をと奮戰してゐるが丁度學校の方も試驗中で、親馬鹿の、テニス狂のパパ氏、試驗にもパッスさせたいし、テニスでも優勝させたいし、獨りヤキモキして仕事も手につかない有樣ださうだ却説、彼氏パパさんとは誰のことだか？（よりき）

◇

日本の姉人運動で知られた女醫竹内重代女史（）は二年半の研究の結晶として學位論文「日本女性の体質に關する研究」を東大に提出して、今度博士號を授與されたさうだ。

青棟の下にて

二千万年前の日本 赤道下に近く

段々今の地位へ移動した 長岡博士の新研究

大阪帝大總長長岡半太郎博士が六月十二日の帝國學士院總會で「世界の大地震帶の成因」「西滅高原の成因」「三軸不同の楕圓体ゲオイド」についての研究を發表して注目された、この研究の一部「三軸不同の楕圓体ゲオイド」については同博士は五月廿四日の學術講演會で發表したが、今回の發表はその續論であり、しかも今後續々發表さるべき博士の地震帶研究の緒論とも見られてゐる、それではこの研究はどんなものか——

◇

一体地球上には火山および地震の多い場所があつてそれが帶をなしてゐるのはどういふわけか——長岡博士はこの研究の前提として地球の地軸といふものは決して一定してゐるのではない、數千萬年來變化して來てゐるといふ古生物學上の事實から出發し北極はかつて北太平洋にあつた事、なぜ地球は眞ん圓いものではない、楕圓形をなしてゐることを說明する、なぜ北極が變り、從つて地軸が變るかは別の研究に讓り、とにかく化石の研究から見ても變つて來た事實は明かであり、なほ同總會で緯度觀測についての研究發表をなす水澤緯度觀測所の木村榮氏の觀測によつてもこれは明白だ

◇

それではなぜ地球は楕圓形か——地球は地軸を中心として回轉してゐる、從つて圓い軟かいものをふりまはせば横にひろがつて楕圓形になると同じ理窟である、この理窟から地軸の變化といふものにある部は今の所、竹内、井出一家で獨占

◇

たとへば、コーカサス、西藏高原南米アンデスは地軸は變化しでもしば〳〵赤道内にあつた、これに反してその他の部分は地軸の變化といふに赤道内に入つたり出たり從つて結局割れ目が出來る、そこの岸壁が噴き出して火山帶や地震帶を構成する——以上が、同博士研究の要點で地軸の變化から地震帶の成因同時に高原の成因を論じたところに博士獨特の所論がうかがはれる

◇

たとへば、コーカサス、西藏高原南米アンデスは地軸は變化しでもしば〳〵赤道内にあつた、これに反してその他の部分は地軸の變化といふに赤道内に入つたり出たり從つて結局割れ目が出來る、そこの岸壁が噴き出して火山帶や地震帶を構成する——以上が、同博士研究の要點で地軸の變化から地震帶の成因同時に高原の成因を論じたところに博士獨特の所論がうかがはれる

絶望視される

世界早廻りのマターン

既に二週間消息を絶つ

去る十四日シベリアのハバロフスクを出發してアラスカのノームに向つて北太平洋横斷飛行の途中行方不明となつた世界早廻り飛行のマターン機の行方は今や殆んど絶望と見られてゐるが桑港ブレンデオ陸軍無電局、シアトル陸軍無電局、桑港、シアトル海軍無電局は一昨夜突如マターン機の通過した航空路で、ハバロフスキを去る東北七百哩のチュコチア地點にある露國無電局より不可解極まる通信を接受したが雜音の爲め明瞭に聽き取れず、唯だ「エス・オー・エス、飛行機」の符號を聞きとつたのみであるが、この無電は或は二週間此の方行方不明のマターン機の消息に就いて何かを物語つて居るのではあるまいかと推察せられて居る

◇

ロシア無電局よりの發信は「エスオー・エス、飛行機」のみを除いては全部ロシア語であつたもので同通信は最初シアトル陸海軍無電局で接受せられたもので、これ等の無電局では詳細を得るため夜に入り同局と連絡をとらんと努力したが駄目だつた、露國政府は各無電局に對して一昨日マターン機の消息に注意せよと命令を發して居たから或はそれではなからうかとも見られて居る

◇

尚はマターン機の行方について米國海軍省は軍艦に命じてアラスカ近海千島列島附近を引つゞき捜査中であるが目下何等手がかりがない、なほマターン機捜索に從事しつゝあるフリピロフ島にある米國海軍機二臺はノーム、千島列島一帶にわたる大濃霧のため飛行不能で今の所一頓挫を來してゐる

本派佛敎會便り

△カドバ佛敎幼稚園卒業式を廿八日午後一時半より擧行△來る七月一日夜グレート・セントラル、二日夜はポート・アルバニに於て本派佛敎會岡野幹事出張し「無憂華」映畫を觀覽に供する

カドバ聖公會

△カドバ聖公會幼稚園では明水曜午後二時半より第十八回卒業式擧行△水曜夜八時より祈禱會をかなルカ傳の研究をなす△金曜午後六時四十五分より英語の祈禱拜禮

合同敎會だより

◇幼稚園卒業式——明水曜日午後一時半から体育館ホールでバウエル幼稚園卒業式が擧行され、園兒の遊戲や歌、卒業園兒のキャップとガウン正裝行列があり、清水牧師の祝辭がある、尚はフェアビウ幼稚園卒業式は明後木曜日午後二時同地幼稚園で開かれる

◇長老と執事の會——明夜八時バウエル敎會圖書室で開き秋からのプログラムに就て協議する

ナナイモだより

過去七ケ年に亙つて在留同胞のため盡力したウイルチ女史を送る爲め當地婦人會主催の送別會が廿三日午後盛大に行はれた、當分先生司會し小倉牧師の祈禱、日核の上山等、佐藤夫人、上山夫人の送別の辭、女史の謝辭、水敷夫人の閉會の辭があつた、女史は實に當地幼稚園の創設者である

英語夜學校便り

◇學年末晩餐會——合同敎會英語夜學校は一ケ年の學業を卒へ來る廿八日より夏期休暇に入るが、今晩七時より富士チャプスイで敎師及び生徒達の晩餐會を開くと

◇英語夏期講習會——七月三日より英語夏期講習會を開く、希望者は卅日迄に申込まれたし

トスシアフき若

——たしまいやしつらいそとうよ

ロが蓮トスシアフき若の一リタイと
大ーマ入りしたヒトラー内閣宣傳
るゐてし迎歡をスルブーゴ臣

日本行汽船切符直接販賣所
日本郵船、シーピーアール、アメリカンライン
▲再渡航證明、移民官手續、妻子及使用人呼寄手續
▲出生、死亡、婚姻等届書、加奈陀政府出生届手續
▲歸化證にて當國旅券下附及妻子同伴手續、其他一般代理
日本郵船會社
晩香坡船客係
晩香坡市バウエル街二三五
中山義一事務所
電話ドグ三九四　住宅ハイ二二〇七アール

災難に豫告なし
不時の事變に備へられよ
世界的最大最信用各保險會社代理店
水原事務所
〔各種保險代理〕〔日本行船切符販賣〕
東ヘスティングス街二〇八
電話シーモア三四七

船切符販賣代理
領事館及當國政府諸届願書代作
其他法律事務代辯
井手律事務所
バウエル街二三一　電話ダグラス五五七六

日本行汽船切符直接販賣
移民官手續、晩香坡市バウエル街二〇三
妻子及使用人呼寄手續、再渡航證明
諸願届代書一般代理業
竹内事務所
竹内藤吉
電話ツリニチー三六三三　自宅ハイ二九一三エル

産兒○節に
〔併用藥〕〔コントラ（ダッチペッサリー）一弗五十仙、一弗〕
ピンポンキャップ一弗、二弗……ハート美人七十五仙
▲トッカピン三弗、五弗、十弗▲バ×毒、胎毒にベルツ九一弗三弗五弗○サッパリとする夏の化粧品其他藥類は何でも
フイルム販賣
燒付現像
文化商會
■歲節柄値段は特に大勉强　バウエル街二五〇電話シー四〇八七

魚肉青物類
新江州澤庵、酒粕其他食料品一切
バウエル街三五三　電話ツリニチー五七八四
スター魚肉店

大勉强
晩市バウエル街二六八
天野運送舍
杉山新吉
電話ダグラス三〇五九

Manufacturers Life
夫婦及び共同保險
委細は御照會次第お知らせ致します
マニュファクチャラース生命保險會社
晩市ゴーナ街二〇三電話ダグ二八三
信夫事務所
信夫三郎　小山良殺　顯見佛吉

東京特電

邦人漁者虐殺事件に我海軍立つか

ロシアが解決を曖昧にせば實力を以つて臨む

（第一報）カムチャツカにおける日本漁業三名の虐殺事件に關するソビエット側の態度に對し海軍當局は次の如く反駁した――「當時不幸事件を受けた大日漁業の宮丸より救助を求められ、太刀風は現場に急行し宮丸附近の犯人を捜索すると共に犯人を逮捕し、犯人を收容したるは事實なるも不法行動を敢てしたるものとして逮捕し行動を制止し物件の押收及び犯人を收容するは當然の義務であり、全くの自衛行動である、若しロシア側が本件の解決を曖昧にするなら海軍としては獨自に出動し實力を以て我が漁者を救はねばならぬ」

（第二報）ユレニエフ大使は日ソ後北鐵問題等外務省に重光次官を訪問し宮丸の邦人殺害事件につきソビエット側調査を報告した後、「太刀風が無斷で我領海内へ入つた事は國際法違反だ」と強調し、有に對し重光次官より「貴國内に所かゝる事件が發生したのを發見し太刀風は十分を派遣したが太刀風は領海内に入らず漁船を追いて逃げた」と抗議を一蹴して「貴國政府が我要求にも拘らず誠意ある回答をせず野蠻行爲の調査にも出ずに」と非難を浴びせた

逆襲的に抗議

ロシアから日本に對して

重光外務次官語る

（第三報）カムチャツカのクロノチー岬における邦人漁夫殺害事件に關する露國政府の抗議に對し昨日ソビエット駐日大使ユレニエフは三十六日外務省に重光次官を訪問し邦人漁夫殺害事件に關し次の如き内容で強硬な抗議を爲したが重光次官は次の如くソビエット側に反駁しロシア側の反省を求めた――「本件に關するソ側の態度は全く本末を顚倒してゐるものである、宮崎漁夫三名は領海内でソビエット官憲によつて殺害されたものだが、現場附近に於ける日本國民の生命財産の爲め派遣された軍艦が此の際何等の事件も起さず傍観するが如きは何なる條件と知何なる情勢の下に起つたか不明であつて、つつ捜査する必要を認め、特に武裝せざる漁船を現場に派遣した結果、漁夫の殺害された事實並に其證據を聴したが此の際ソビエットの質問を促したい事は、太刀風はソ側の領海内に入つてゐない事である、然るに本件に對するソビエットの態度は非難せざる所にして、事の發生以來二週間經つても何等の回答を出さず我方の情報に抵抗を試みたに拘らず何等誠意ある態度を示してゐない、殊に事件發生後ソ側の要求する爲め場（派遣せる）の捜査官に對してもソ側政府が明かに便宜供與を約束してあるにも拘らず現地の警官は何等の援助をなさず、遂に一昨日官に對してもソビエット政府の誠意なる回答を待たせられ本日初めて出發するものである」云々

◇

日本のウィニペッグ相場は十月物が四俵上つて八十一俵で、これも一九三〇年來の新高値である、半面カナダの小麦は目下イナゴでサスカチワン州だけでも三萬エーカーを蝕し、其の他の小麦産地は過去三十年間に最高潮を示したのは一九二〇年の二弗八十仙を絶頂に段々暴落の結果である、是れに連れて諸株も一齊に上がり、當地の株界では例のパイオニア金山株は本日七十五仙上がりの十四弗七十五仙となつた

フラッグデーに米國獨立記念館前へ

勢揃ひした費府少年義勇隊

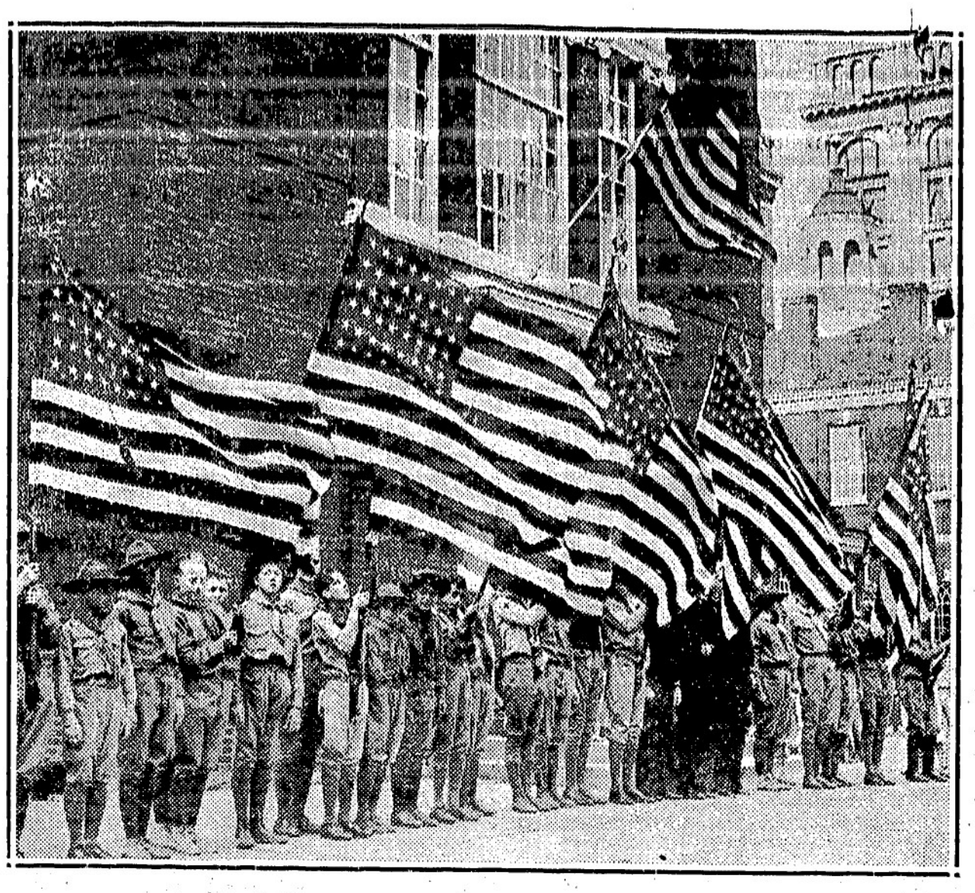

自動車新鑑札

青地に白文字

（ビクトリア廿六日）ビーシー州の明年度自動車鑑札は青地に白文字と決定した

新製材所で邦人を

使用する賃金上る

（ポート・アルバニ廿四日發電）當地製材所もテンバランド丼にモハーク製材所に倣つて七月一日より就働者の賃金を一割引上る事に決し今朝會社副支配人より一同へ申し渡しがあつた、不景氣の現今として僅か一割の賃金値上ではあるが一同の喜びは一方でない、一昨日副支配人よりの談話によると當會社では今月二十九日頃會社會議の結果によりては當地より三十哩の所に小製材所を新築致す由、且つ新築の場合は多少に拘はらず日本人を使用致すとの事であつた且つ當會社は七月一日より四日間修理のため一時運轉を中止する事を支配人より渡邊氏へ言渡しがあつた

けふ小麦相場は一弗臺を突破

麦粉も三十仙高くなる

三年振りの新高値

ブリ押しに勝勢を辿つて居る小麦「なつた、昨に三年ぶりの新値で日本は遠に一弗突破してシカゴの場は一ブッシェル一弗仙」費費平原に於けるイナゴ蝕の結果小麦の産額によつて麦粉も上がり一バーレル五弗九十五仙、四十九仙は一弗四十八仙となつた、本年四月十三日以來一バーレル一弗四十仙高くなつた事に過去二ケ月間に實に十度も値上がり様に上がつて居る

◇

ニッヨーク市場では棉花も昨騰し本日一ベール一弗に達した、買手

◇

●岡山海協野遊會　場所は（スチングス公園海濱よりグレート・ノ

闇の花は咲く

晩香坡の『魔窟』征伐

歴代の署長さんを惱ます

バウエル街には夜な〜〜如何はしい黒白の女が立つてゐる、併し當市の魔窟取締に對しては警察で極力彈壓を加へてゐるやうであるが、是れまで警察のゴタ〜〜が起る度毎に問題となるのは原因の大半がこの魔窟取締に關して居る事から見ても署長さんが代る度に最近では魔窟取締が試金石の如く見做されてゐる

◇

前署長エヂエットが辭めさせられたのも「職務怠慢」が理由とされてゐるといふ事であり、いづれは近く開廷されるテーラー市長對エヂエットの裁判で問題が持ち上ることになるだらうと見られて居るが、都市をサンデースクール式にクリーン・アップする事は實際上から不可能な事であらうし晩香坡が「ワイド・オプン・タウン」かドウかは調べてみねば解らぬが最近一部で頻りに論ぜられたものだ、魔窟征伐は二十餘年前、一九二二年大々的掃蕩が行はれた事があり當時有名だつたアレキサンダー街の女郎屋も此のとき閉ざされたもので爾來幾分の相違はあつたが公然と許す譯には行かなくなつてゐた

◇

殊にマルキン市長時代は白首共は大恐慌を來しビクトリア邊へ大擧退却したものと云ふ話もある、一九二八年ロング署長が辭任する時分には當市には判然と知れてゐる女郎屋が十七軒あり大部分は下級社會の間に存在して居たものらしく、ビンガム署長就任前後からウエスト・エンド方面へ高等魔窟が簇生し中にはショネッシー・ハイト附近まで進出したのもあつたらしい

◇

エヂエット署長時代になつて表面上別に目立つた抑壓も實現されなかつたと言ふのがゴタ〜〜の一つの原因となつたものか、其後カメロン署長になつて斷乎たる處置を執ることになつてると漏らされて居る、魔窟は不景氣になれば流行するし、景氣が好ければ好いで高等女郎屋が雨後の筍のやうに生れてくるのはドコでも同じく始末に負へぬのが通例である

カナダ歸りの女

年下の男に迷ひ込み

大阪で萬引して捕へらる

（大阪通信）大阪東區高麗橋三越七階の夏物呉服物賣場で六月十日午前十時名古屋帶絹麻反物なぞ三點時價三十五圓を萬引したアダつぽい中年女を船場署細川刑事が捕へた、此の女は港區九條南通三丁目辻本忠方の二階を借り十四歳も年下の林一男（二四）といふ若い男と同棲してゐる高崎すゑ（三八）と云ふ女であつた

◇

すゑは滋賀縣犬上郡彦根町生れで十九年前の十九の春同縣人河崎宗吉と結婚し二年後夫婦連れで渡加しカナダの西海岸で製材業に從事してゐたが八年後すゑの父親が危篤となつたので、すゑは二人の間に出來た充（十七）みよ（十四）を連れて歸國し父親が死んだので子供を親戚へ預けて來阪、市内を轉々と女中奉公を續けてゐるうち昨年二月勤め先の店員林と同棲するやうになり林を木管工場に働かせて居たが、すゑは姙娠四ケ月の身重であるのに林は近頃冷く當り出しそれに夜も家を明けがちなのでいたく氣に病み男の愛のヨリを戻さうと美裝の誘惑に陷つたものである、尚は充君は母親の無情と無節操な生活を呪ひながら幼時可愛がつて呉れた父親に會ふため加奈陀へ旅立つたと

天理教管長

中山氏來晩

來月四日から二日滯在豫定

本紙特電に報じた通りシカゴで開催の世界宗教大會に出席の爲め今月十五日秋父丸で横濱を出帆した天理教管長中山正善氏及び隨員三名の一行はハワイでジャパン號に乗替へ旅程を變更して七月四日當地に上陸することになつた由、當地には四日から五日まで滯在し六日午後一時半シアトル着の列車で當市を出發南下する、米國の關係教會では講習會を開く事になつてゐるらしい

管長は柔道

中山管長は性來豪放にして細心、大學出の秀才柔道の達人として知らる、隨員の一人同教海外傳道部長中山爲信氏は宗教界に於ける雄辯家として知らる、是等の珍客を歓迎する爲め一昨廿五日晩市教會内に於て役員會を開きそれ〜〜準備をした由、一行は三ケ月餘に渉る米加の視察を遂ぐる目的にて其巡回都市七十五ケ所に及ぶ豫定、是が爲めロサンゼルス天理教會布教使岡崎よね女史及シアトル駐在布教使出迎ひの爲め七月一日當地に出張する筈であり大會終了後は再び晩市經由歸途に就く筈

岩崎少年決戰に入る

昨日準決で勝つ

昨日市庭球戰ジュニア部準決勝戰に出場の岩崎少年はポイント・グレー倶樂部の新進ピアソン少年と激戰三セットゲームで勝ち本日午後五時から愈昨年州内ジュニア第二位のレーシーと優勝を爭ふ事となつた、尚昨日のスコアは六……入、六……四、六……二であつた

日本人の商店

明日全日開業

日本人各商店は來る土曜日が休日のため明水曜日は全日店を開ける

◇

●商業組合野遊會　商業組合のピクニック船切符はバウエル街各藥店及び商業組合、第二世協會等で賣つてゐる、船賃は大人五十五仙子供卅仙で景品番號付である

◇

●日本婦人會　明後廿九日午後七時東カドバ街四三八石原氏宅で例會開催、同時にピクニック用サンドイッチ研究を爲す

◇

●生花大會　二條月泉流の生花大會を七月一、二兩日アレキサンダー街の語學校で開催、多數の出品を豫想されて居り參觀を希望してゐる

◇

●合同教會家庭聖書研究會　今火曜日午後二時からダンダス街二六八五是永氏宅にて開催

◇

●ステプストン幼稚園　明水曜午後二時より卒業式擧行、赤川牧師の講話、ミス・カテン、ミス・ペリーの獨唱及獨奏もあり園兒の將來を祝ふと

◇

●日本人理髮業組合　來る土曜日はドミニオン・デーにつき明水曜日は午後六時半迄營業

◇

●新電話　櫻本龍吉氏の新電話はシーモア七四九三アール

◇

▲福原ヨネ氏は病氣全快祝の爲め西第二街佛教婦人會へ金二弗寄附

電話變更

新電話番號ハイランド二一六

本派佛教會

靈熱浸透治療院

ステプストン漁者團体ホール

東海林市藏

シンガーミシン

は鶴田商會で

▲ミシンを御求めになるには會社に信用ある鶴田商會より御購ひ下さい

▲眞面目な商會より御求めになれば故障があつた時直ぐ御用が整ひます

▲何誰でもシンガーミシンを御買ひになれば會社の學校に無料入學して習得出來ます

▲數臺に限り大破格値段の見切品があります

バウエル街三九三
電話シーモア一九三一エル
自宅ハイ二八六五アール

鶴田商會

並プレス業東へスチング街七八二

フルーツ

グロサリー店

價格四百弗
同千五百弗
同七百弗
右何れも有望なる店

プレス屋

及ドレスメーカ

價格三百五十弗
同四百弗

抵當流れ

六軒家屋附

ダブルコーナ而も電車止り角
賣價千五百弗
現金拂込相談

農地

第九街

二エーカー全部開墾濟
現金五百弗内外
其他數多安い賣物澤山あり

土地家屋賣買登記公證
對白人交渉通辯代書
晩市バウエル街參參貳
公認　奥村事務所
電話シー二八壹貳
バイ三〇六三アール

喜代作

儀本日葬送

忙中に拘らず能く御會葬を賜はり厚く御礼申上げます
生前深く御親交を拜し奉る故人一平氏の御遺族に謹而御挨拶申述べ
追而御厚情の程偏に御願ひ申上候
昭和六年六月廿七日
福永イチ
河野ナミエ
ノブエ
池上三次郎
上野才吉
橋本又作
親戚代表
友人代表
新西院本派佛教會代表
櫂平
秀雄

賣家

マーボル近く

バンガロー　四室二エーカ付
ビーチ、プッフル等果樹
約五十本可有之
思切捨賣　千四百弗

●英文手紙諸願屈契約書作製
●私民官手續白人交渉事務通辯
●日本行船切符取次販賣
バウエル街二六一
公認　濱垣事務所
電話シーモア六〇二九
バイ一五五五ワイ

ルーミング

最上等の場所

捨賣　五百弗　廿室

フルーツ店

賣價五百五十弗
同七百五十弗
同千二百五十弗
同千九百弗
同二千五百弗
場所上等拂込は容易で生活の安定が得られます

おクスリは

高原商會

晩市メインとバウエル街角
電話ドグラス五五五四

日本人公認醫

下高原醫院

ドクトル下高原幸藏

事務所　バウエル街メーン街角
自宅フエヤビウ西十街壹貳四五
電話事務所ダグ五五五五
同自宅ベビユー二四〇六
不在中は高原商會へ

花束、花輪

結婚及葬式用花束、花輪類安價丁寧且つ迅速に調製御注文次第お届け致します

晩市ニー街二〇二一―二二三
（西第四街とユー街角）

イーノー花屋

佐々木菊三郎

電話ベビユー七八八一

花束、花輪

結婚及葬式用花束、花輪類安價丁寧且つ迅速に調製御注文次第お届け致します

西第二街一六七七
電話ベビユー八一三三エル

オーケータキシ

西第二街一六七七

電話ベビユー八一三三エル

●時節柄現金主義をモットーとしてタキシー料金現金にて支拂ひのお客樣方へは電氣ホヤ引換券を進呈致します

晩市日本人タキシー

ミカドタキシー

ドグラス二八二八

名畑タキシー

ハイランド七六五

オービータキシー

シーモア三九三八

ショワタキシー

シーモア三五二八

高田タキシー

ドグラス八三六

ヤマタキシー

シーモア一四一四

ダグラス　九五

◇今明日の天氣豫報

微風、晴れ曇し
（昨日最高七〇度、最低四七度）

火曜日　午後二、三〇　午後九、五〇
△廿八日　午前三、四六　午前七、五〇
水曜日　午後二、五四　午後十、一六

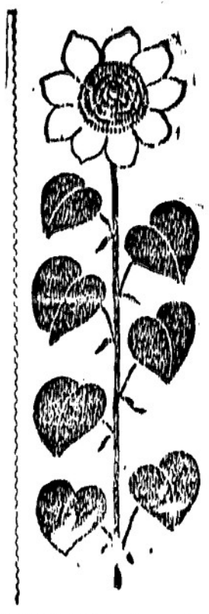

結婚街道（52）

菊池寛

淨處の方法（五）

自分が惹地を張つて、須見と喧嘩してしまへば、手をうつて喜ぶものは、晶田だけである。

須見だつて、私と別れてしまへば、晶田に負けたことになるのである。二人で晶田に負けるなんてそんな馬鹿な事があつてたまるものか。夫婦が協力一致し晶田を征服することが必要である。それだのに、喧嘩してゐるなんて、晶田々々しいわ、とルイ子は考へた。

しかし、ルイ子は、自分の考へに須見が同感してくれるかどうかは分らなかつた。

晶田は、それもそうかと、云つたやうな顔付をしてゐたが、すぐ、「だつて、君は須見君と一しよもやなし、朝から、しよげてゐて元氣がないぢやないか。」

「それは、馬鹿が喧らないからよ。」

「ふん。」

單純な晶田は、ルイ子の云つた事を、ほとんど信じたらしく、

「あの手紙で効果がなければ、僕は、直接須見君に會つてやらう。會つて話せば、君のごまかしが、忽ちバレるだらう。」

「むよしなさいよ。そんな恥さらしは。そんな事ずりや私は貴君の奥さんに、こんなに惚れてゐますつて、須見の前でのめ〳〵云ふやうなものよ。それでも男のつもり？」

「何を。」

晶田が、紅色ばむのを、ルイ子は眺せず、

「須見に會ひ度けりや、もうすぐ茲へ來て上。今前日役所へ顔を出して、午後から茲へ來ると云つてゐたわ。私が、あなたを紹介してやるわ。」

「望むところだね。」

晶田は、昨年の暮より、別段僅に不良になつてゐるらしかつた。

「さう。ぢや、紹介するわ。それが入の奥さまを、思ひ切れないで未練男の標本だつてね。」

「馬鹿！」

「だつて、さうですもの。」

晶田は、何か云はうとしたが、一人の間客の客手が、周囲の人の目につき出したので、さすがに口をつぐんでしまつた。

ルイ子は、晶田の方をふりむきもせず、硝子のあけるセスタンドへ歸つて來た。

実は、自身で穴場へ行つた積り、半信半疑にゐなかつた。ルイ子は一人で腰をおろしながら考へた。須見と喧嘩してそのまゝ別れてしまふことは、晶田に負けたと云ふことになるのである。

ルイ子の仕打が、小面にくいばかりでなく、一晩ルイ子を泊めて置いて、何の挨拶をしない國親にも、い、感じが見えなかつた。

ルイ子が、附まつて來ない限り自分から勝町へ出向いたりなどしては、男子の面目が、相立たぬやうな氣がして、いやだつた。

空は、カラリと青く晴れて、あた、かい日ざしの中に、五六日前から鳴ひ始めた鶯鳥が、ヒヨウヒヨウと心悲いほど鳴きしきつてゐた。

須見は、うまくもないオートミルで朝食を終ると、新聞を擴げながら、今日は日曜日で、自分が終日家にゐることが分つてゐるのだから、ルイ子が口で云ふやうに、自分を愛してゐるのだつたら、いつも楽しい日曜日を思ひ出して、もつて來るに違ひないと思つた。

そんな事が、新聞をよむ頭の中に、絶えず浮かんで來た。

二三日の暖かさで、家をめぐつて、春らしい柔かい色が濃くなつた。

垣根の椿の花が、ポツ〳〵と紅に、櫻の蕾は、まだ固かつたが、門脇の梅の花は、細い白い花を、ポチ〳〵とつけてゐた。

その翌日の日曜、須見は前夜遅く來たのにも拘らず、早く目覚めた。

久しぶりに大酔したので、胃腸を、ちはしてしまつて、須見は、心持やせてしまつた。

ルイ子の方が、昨夜來全睡せず、の間にも、胸騒を去らなかつた。

晶田との事は、出せる氣持でゐたが、事件に對するルイ子の態度が、有にさはつて、ならなかつた。しかし、自分に對して、何の未練もないやうに、風の如く掌中から去られてしまふと、殺されたものは心もとない寂しさばかりだつた。

かしわ餅
もなか其他
バウエル街三五七
鈴木菓子店
電話シー七九三五

月刊雜誌

◇新作小噺◇
金泰騰

男「近頃はあなたの笑顔がとても素敵になりましたよ」
女「あら、御冗談ばつかり…」
男「いや全くです、義商の金が騰貴しましたのでね」

汽鑵製造及修繕
電氣ウエルディング酸素溶接仕事
タンク煙筒類見積をいたします
アレキサンダー街七五〇
ハイ九三五夜ケリ一七〇五アール
Patterson Boiler Works

日本郵船 C.P.R.
アメリカンライン
日本行船切符
C.P. Express Moneyorder
販賣代理店
横濱正金銀行預金
送金無手數料取扱
西日商店
米穀雜貨料理食料品
新聞縣市
電話 靈六一一一八八五
自宅九〇九エッキス

▲鶴亀印白味噌
明治特製
特約一手販賣
崎商店
バウエル街三七
電話ドグラス九九一

大工道具一切
晩市バウエル街三六八
秋山金物店
電話ハイランド一五七

Bell Funeral Parlor
ベル葬儀社
東（スチングス街壹弐參五）
弊社は柏、柩車、自動車を完備し死体を調整し親切丁寧に火葬の御用に應じます
百十弗、百二十五弗、百三十五弗
百五十弗百六十五弗百七十五弗
百八十五弗二百弗二百二十五弗
右は當社の手數料、火葬料柏（バース自動車）及客自動車一臺無料
其他の自動車は自費
特に日本人には大勉強いたします
電話ハイランド一五七

バウエル街二一六
大倉洗濯所
事務所
工場
電話ドグラス五五六八
西第四街一一六〇
電話フェアー一一一〇

For eczema and
Skin and Blood Troubles
▲エクゼマや病膚皮血液の故障には
△ツルーブラッドは血液を完全に清淨し其他血液の不純より來る諸種皮膚病を治癒します
△バックレーズオイントメントを同時に外部より使用すれば効果も亦より迅速に顯はれます
オイントメント五十仙弗
ツルーブラッド一弗
最寄りの藥舗でお購め下さい

商店主
運送業者
乞注意
輕快で無音
ダイヤ六シリン
車から運搬
頑丈な二頓ッラック
迅速な種の運搬車は絶
物運送に信
ての用途に適當し荷
無故障の經
濟的ッラック
として然
西ジョージ
も價格低廉
徒四一八ス
トンハウス
モーターの
ショールー
ム照會あれ
CHEVROLET
COMMERCIAL VEHICLES

和洋雜貨食料品
東洋商業會社
P.O. Box 46, Port Essington, B.C.
主宰 大橋松次郎

電話シー四五三三
晩晴坡市バウエル街三八〇
昭和倶樂部
事務所用 電話ドグラス五五二二

新強力殺虫液
人畜無害
專賣特許
フマキラー
蠅、南京虫、油虫其他害蟲退治
成程よく効くと一度使つた方なら誰方も申されます
晩市ダンレビー街一四三上西旅館内
大下回春堂加奈陀支店
電話ダグラス四七八五アール
發賣本舗 廣島市
大下回春堂本店

和洋御菓子
晩市バウエル街二一三五
横山菓子店
電話シー六九四一

東カドバ街四三八
紳士
石原明之助
電話ハイ壹壹壹

視力檢定
眼鏡調製
（スチングス街記念塔前ドミニオン建物内二〇二）
視力專門醫 ノックス・ハンプリー
電話シーモア七六〇三
診察時間 午前九時より午後六時まで

人間松岡の全貌　森清人著　送料共　一弗十仙
大滿洲國建設錄　駒井德三著　送料共　一弗十仙
一粒の麥　賀川豊彦著　送料共　一弗二十仙
岡辰押切帳　谷孫六著　送料共一弗五十五仙
紅顔美談　佐藤紅綠著　送料共　一弗十仙
内田書籍店
電話シー六七一六
S. UCHIDA
847 Powell Street
Vancouver, B. C.

AMERICAN MAIL LINE AND DOLLAR STEAMSHIP LINES
アメリカンメイル・ダラー汽船會社
日本行三等片道五五弗
船名 クリブランド ジャクソン ゼファーソン
出帆日 七月十五日 七月廿九日 八月十二日
美府行テケツ無料進呈、美港着地より本船行タキシー及荷物運搬等無料
晩市を出發すれば間に合ひます
出帆日（午前十時半）
詳細は左記へ
電話シー九五二八
バウエル街三九六（ホテルウォールド一〇五番）
日本人船客係 高橋保一
（不在中はシーモア三七八八）

現金で安く買へる店
米
電話ハイランド八八九エル
649 Hastings St. E Vancouver, B.C.
東（スチングス街六四九）
米屋商店

△改正値段表
防長特等白米　百斤　三、六五
同　五十斤　一、九〇
防長一等白米　百斤　三、四五
同　五十斤　一、八〇
◇味のよい然も安いハクマイ印日本米を御勧め致します
◇万一お氣に召さぬ時は現金引替に御引取り致します

印刷物——は最近破格の廉價で御注文に應じてゐる大陸へ!!
上品に御自身の御姓名を印刷した用箋や狀袋は中々に体裁のよいもので御座います
弊社では御趣味や御希望に應じて如何樣にも印刷して値段亦不況時に鑑みまして多少に掲らず本當に御安くして御期待に添ふ積りで居ります
其他名刺、レターヘッド、ステートメント、ビルヘッド、荷札、テケツ、レーベル、商品目錄、サークラー等
何品に限らず大割引値段で御注文に應じます
ドミニオン及ウエスターンセールスブツク取次販賣
晩市東カドバ街二一三—二一五
大陸日報社 印刷部
電話 ダグラス 五五參參

Exclusive Ambulance Service
上等の病院車にて病人の御用命に應じます、附添人は總て老練なる適任者と助手を有してをります
本社は特にアンブランスの御用のみに應じます
セント・ジョン・アムブランス組合
西第十三街五三六
電話フェヤモント八〇

洋服裁縫
クリーニング
プレス
直し物は特別大勉強にて可仕候
晩市バウエル街三九七
齋藤洋服店
電話シーモア一九三一アール

神力
無双術
守屋式
擦療治
男女諸病一切
熱浸透療法
バウエル街三九一第三、四號室
得業士牛島治療院
電話シーモア五八五一
不在中はドグ四五六三アール

不老回春—最も正しい
精性力の補給法
不老の國支那は何を語るか？學理で解かれたニンニク成分
ニンニクで作つたオセロの特効……
オセロはホルモン促進作用隨一の折紙付
強精・胃腸・榮養の三重奏
オセロ　定價　一、二〇　二、〇〇

革命的新藥の發見
急性慢性〇〇疾にケンゴール
◇九州帝大旭博士—世界に發表
「〇〇病は適當なる銀劑の局所療法によつてその目的を達することを得」
ケンゴールの主成分プラオン銀は製造至難とされし「イヒチオール」銀と殺菌、深達作用に定評ある「コロイド」銀の合成したるもので効力迅速、消炎、殺菌、深達作用に於て他藥の及ばざるものです
急性、慢性、婦人用の三種あります
コロンビアレコード
ポリドール
晩市バウエル街三三一
新見商會
電話ダグラス參壹壹貳

晩市メーン街壹壹貳
電話ダグラス五五五九
ターメー自轉車店

ボーイスカウト諸君
オフイシヤルボーイスカウトモデルが出た、スカウトの
特價　地方送料無料
ンスト（緑と赤）付
ド其他備品
九弗五十仙
一切付

快速
横濱へ
神戸へ
長崎へ

CANADIAN PACIFIC
STEAMSHIPS LIMITED

安全
何れも太平洋上の巨船です
船の上を走る樣なとは本社船へ乘つて初めて知る事實です
少し位の時化（シケ）ではビク共致しません
特に安全です
出帆
七月一日ルシア
七月十五日シヤパン
七月廿九日エシア
八月十二日トカナダ
ホノルル寄港
便利
船室は各船共最上の場所を選び清潔です
臺はスプリング附マットレスです
日本食の用意があります
各船共日本人が乘組んでをります
三等の待遇は特に注意して居ります
今回特に日本人コックを乘船致させ日本人のお客樣には純日本食を差上ます

巨船
ジヤパン　排水噸三九〇〇〇　總噸數二六〇〇〇
カナダ　排水噸三二三〇〇　總噸數二一五〇〇
エシア　同　二五二〇〇　同　一六〇〇〇
ロシヤ　同　二五二〇〇　同　一六〇〇〇

詳細は下記へ照會願ひます
加奈陀太平洋汽船會社
J. J. FORSTER
Steamship General Passenger Agent
Vancouver, B. C.
SETO MORE
Pacific Passenger Agent
CANADIAN PACIFIC (Ocean Traffic

新作講談 お江戸裏町

中川雨之助作
荒川芳三郎繪

危難

＝第四十六回＝

林之助さんの帰りの遅いのも、それが怪なる。仁蔵は、おめゐを取られた面當に、林之助さんを召捕らうといふのだ、大力の時分は強の森か、金庫の入口あたりで大騒ぎをやつてゐる最中かも知れぬ。盛〜してゐちや、いまに父へ仁蔵がやつて來て、無理にもおめゐを引張つて行く、さうなつた日にや、泣いたつて喚いたつて追つくわけのものぢやねゑ」

相手の計策は、信じて宜いやうな點もあるし、また信じられない點もあるし、鶴枝は半信半疑

かけた。

「なア猪の坊、おいらの言ふ通り早く逃げないと、姉さんの體は危ねえんだなア」

さういふと、猪太郎は大きく合點〜をした。

「ウン、その通りだ」

「それ見ねえ、千代は正直だ俺は他人でも、猪の坊はおめゐの弟だ。おめゐは兄弟のいふことまで疑やしねえだらう……」

男が言つてゐる時、表町の方から、ガヤ〜といふ人聲がきこえて來た。鶴枝は、只わけもなくギヨッとした。

「あッ、あの聲は……若しや仁蔵が……」

男は、ヂット耳をそばだて〜樣子を考へてゐる。

鶴枝は いつの間にか、見も知らぬこの男のいふことを信じる氣になつて居た。林之助の安否も心配だが、自分が若し仁蔵に捕へられるやうなことがあつたら、それこそ、再び林之助の處へ戻つて來られるかどうか怪しいものである。それに相手は、若見屋金兵衛と心易くしてゐるといふし、殊に猪太郎も同じやうなことを言つてゐるのである。

やつぱり此の人の言葉に從つて一時難を免れた方が得策なのだらうといふ樣に考へてしまつた。

くして俺の側に居る、それが俺の怪しい者でない證據だ。然る俺を、本當に仁蔵の廻し者だなんて思ふと、飛んでもない間違ひだぜ」

顔も見知らないし、性格も分らないので、どいふことは分らないが、しかし言ふことが一々鶴枝の氣にかゝる事ばかりであつた。

「で、わたしの體に、異變が降りかゝるといふのは……？」と、鶴枝はッに問ふて見る氣になつた。

兵衛次郎で相手の正体が分るかも知れないと思つたからである。相手の男は、一寸躊躇する樣であつたがやがて、

「おめゐの此の嘆し家を、本當に仁蔵が、たり〜喚き出してしまつたのさ」といつた。

「なッ！」

鶴枝はびつくりした。胸は忽ち立つてゐた。

すると男は、猪太郎の頭へ手を

「おめゐ、まだ疑つてゐるのか、早く決心をしねゑと、一寸だけふめゐの體に危險が迫つて來るんだぜ。もつとも、俺の出やうが、あんまり突然だつたので、おめゐの疑ふのも無理はねゑ、だが俺は決して怪しい者ぢやねゑ。ソレ花月の若見屋金兵衛さん、おめゐも知つて通知らぬ仲ぢやねゑ。ッて悪いことは言はねゑから、俺のいふことを信じて、俺といしよに來るが宜い、おめゐの爲に悪いやうには決してしねゑから……」

さういつて男が傍を見ると、いつの間にやら猪太郎が來てそこに立つてゐた。

すると男は、猪太郎の頭へ手を

＝都々逸＝

思ひが叶つて、ねん〜ころ
うつかり寝の、節が出る

○

待てば海路の、日和がちやうど
今夜は來ざうな、雨上り

○

はなれ離れで、見てゐる夢を、
一つにまとめた、やうな月

藥の調合
公認 パウエル街三九九
パウエル藥店
電話シー七五〇二
ショウ岩崎の共同藥店
Powell Drug Co.
339 Powell St., Vancouver, B.C.

日本行郵船切符取次仕り候
雜貨食料品 エキスプレス
晩市パウエル街四五三
電話ハイ四八九
堀善商店

白人專門職紹介業に通暢
共代理業一切
パウエル街二四五
電話ドグ五五八八
自宅ハイ一三五五エル
濱岸事務所

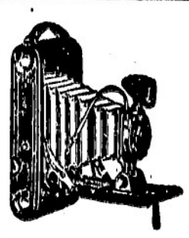

誠心誠意
誠心堂
電話シーモア四八八四
249 Powell St., Vancouver.

パウエル街二四九
電話シー四八八四
自宅ドグ四六七四エキス
石炭販賣 伊吹運送社

寫眞現像、燒付迅速丁寧
晩香坂市パウエル街二四九

本劑は醫學博士岡部庸三郎先生が始めて日本の醫學界へ紹介され其れより數ヶ年に亘り分析臨床實驗動物實驗等の研究が重ねられ分析の結果は無毒の事が立證せられ動物實驗の結果は本劑が腎血、血痰を迅速適確に止血する理由、心臓に害の無い事、副作用なく胃腸を强め榮養を向上せしめる理由等が判り又臨床實驗の結果は各種呼吸器病に對し今迄に曾て見た事のないと云ふ驚くべき成績を擧げられたのであります

適應症　百日咳、せんそく、肺結核、感冒　定價　一弗二十仙、二弗三十仙

熱帶藥草 カラニウム
Caranium

高等南京料理
コックは此の道の腕きゝで料理は貴樣のお口に合ふやう
美味に調理　値段は大々的勉强
晩香坂市パウエル街三八二
新南京樓
電話シーモア七八七五

高等南京料理
日本人諸君の御來店を歡迎仕候
晩香坂市パウエル街二五二
新北京
電話シー五七七四　同三五一七

男女着類一切
安くて上等の薪石炭販賣
御移轉は特別勉强
名畑運送舍
電話ハイランド七六五
宮本
住宅電話ハイ六二三九エル

澁谷商店
パウエル街三七四＝三七八　電話ダグ五五二五

生菓子
カステラ
晩市パウエル街三九二
住よし
電話シー四四七五

助産婦案内
晩市プリンセス街二一五
ユレカルーム三階北一號室
助産婦 **高橋喜志子**
電話ハイ三四九九エル
不在中はハイ一八八二

パウエル街二〇三
助産婦 **田邊よし子**
電話ダグラス一六八

パウエル街三一六
ライオンルーム
助産婦 **渡邊糸子**
電話ダグ四六七二アール

各種ケーキ類
特に日本人向きに調製致します
洋菓子類一切製造
晩市内は多少に拘らず配達します
パウエル街三四二
パウエルベーカリー
電話ダグラス五五三一
自宅マーポール六〇七エル

パウエル街二二九
千鳥
電話ドグ五五七八
鎌田玉子

ゴーア街一二〇
樂々
電話ダグ二七〇六

鋼機うどん、そば、すし
どんぶり物一切出前致します
パウエル街二五〇
天狗
電話シー三五三八

御手輕料理
アレキサンダー街三六二
電話ダグラス七二三
吉野

パウエル街三三三
鈴蘭
鈴子
電話ダグラス五五一五

御めし丼物一切
毎朝七時開店
晩市パウエル街二四三
安値御めし
目さまし
電話シー五八二四

パウエル街二四四
小澤靴店
電話シー一二二〇

鳥類卵
種々御注文に應じます
豆腐類
晩市ゴーア街二二六
宮崎豆腐店
電話ドグラス四六七三エル

ミションヘネー
晩香坂市間定期
客自動車
晩市發　午前十時半　午後二時　五時　七時半
ミション發　午前八時　十一時　十分
午後一時　廿分　五時
週末特別乘車賃往復一弗九十五仙

Mission--Haney--Vancouver Stage

紙類及文房具卸商
晩市ホーマー街九九六
電話ツリニチー二五三一
COLUMBIA PAPER CO. LTD.

和洋雜貨食料品
漁船用具類一切
ポートエシントン郵區三一
岸本商店
P. O. Box 31
Port Essington, B. C.

●魚類
●肉類
●青物類
●カマボコ
●和洋食料品
パウエル街二六二
茶木魚店
電話ドグラス五五四二

諸種製材
御入用の節は日本人販賣人
山崎又は塚に御面談下さい
新西院
モハーク製材所
Mohawk Lumber Co.
New Westminster, B. C.

輕快な春のお支度は
常に大勉强中の弊店で
パウエル街三二九
電話ドグ一七四七
宮崎商店

御移轉又は御歸國の際は是非更生の前川へ
時節柄大々勉强
日本行各船切符取次
晩市パウエル街三四四
優良石炭 **前川運送舍**
電話シーモア七六六四

男女子供靴一切
パウエル街三三八
電話シー八六一九
加藤靴店
住宅 東カドバ街七九一　ハイ九二七エッキス

新荷御案内
爽かな納涼に本年流行の新柄
■浴衣地
婦人向の種々
一反　八十仙から一弗六十仙迄
男子向の種々
一反　九十五仙から一弗廿仙迄
□新モス　柄物の色々
□中入綿　極上百目打　二枚　六十五仙
良質安價の
パウエル街二六九　電話ドグラス九二
香村商店

皆樣御待衆の
ビクターレコードが參りました
藤山一郎入社第一回作品……目下人氣の焦點
流行唄　僕の青春　柳のかげで　藤山一郎　小林千代子
同　赤い花　さくら小夜曲　藤山一郎　小林千代子
同　淺草の唄　都ぞめ　藤山一郎　市丸
獨唱　亞細亞行進曲　討匪行　藤原義江
同　鶯のうた　さんさ時雨　關屋敏子
同　濱千鳥　かもめ　荻野綾子

ラジオ、蓄音機、レコードは斷然ビクター時代！
HIS MASTER'S VOICE
ビクター會社日本人間唯一特約店
パウエル街三〇一　電話ダグラス五五

クスリ　化粧品
みかど運送店……晩坂坡、ステブストン間
電話ステブストン二
大正堂

勇躍ついた交代兵 北平の護りに

壯烈な着隊式——分列式

我居留民の歡喜

第一陣から十日すぐつて愛機の在留民は新任部隊の雄姿にされた新北平駐屯部隊は六月五日午前七時十五分北平で天津埠頭に到着し、制服姿で降りしきる雨を物心に出迎へた天津在留民多數の出迎へを受けて上陸、光寺の北支那駐屯軍司令官に迎ち着隊式を行ひ、中旬官の訓示を受けて休憩した、同日午後六時三十分特別車に分乘して天津を出發、いよいよ任地北平に向ひ、同午後四時十分敵國雄たる南苑の古都北平の正陽門に着いた、われらが生命を託する新部隊の到着に在留民は明るい出迎へ、萬歳を呼して歡迎した、金鼓は元氣旺盛、凱國兵隊の下に威風堂々東交民巷の兵營に入り、着隊式を終へ、夜久しぶりの旅愁を解いて新部隊と談歡して異國での最初の夢を結んだ、翌六日からりと晴れわたつた初夏の陽の下に軍隊城壁で分列式が行はれ、參

六月一日夜新京に來た大谷光瑞師は滿洲に永住するの決心を唱め二日夜の如く自分は滿洲の實情を見て永住の決心をした、三、三日内に日本に一度歸り八月ごろ再び來滿して適當の地で農業移民の經營に當り、一方植物の研究に沒頭しない、その時は一族郎黨五十餘名を引きつれてくる、滿洲國建國の基礎は一種の力をかし得ればそれで滿足だ、宗教のことは除かに澤山日本の宗教家が來てゐられるから其人々に委せる

滿洲國へ永住だ

ごふふ光瑞師

太利に歸京する武藤兵團の凱旋作品——學校美術協會では文部省の後援を得て昨年青山師範の清津師助教諭外五名が歐米各國に教育視察として、出いた際滿國共通の理解を持ち得る兒童の圖畫に關して日本文化の紹介と國際親善を解いた處各國とも興味を持つ者多く其の非を通めてゐた處今回伊太利政府の明答により松島伊太使を通じて我外務省に有限電報を申込んで來たので文部省、外務省が後援して昨年から各國に作品の蒐集三十八箱と云ふ大多數が集まり其の中より一千點の粹を抜き來る十日横濱出帆の新潟丸で發送した（寫眞は其の作品の一部と中央は藤川氏）

ハワイ行き人力車

横濱サムライ商會よりの贈物

明治時代相をそはかとなく反映する人力車！スピード時代に押され全く存在をすら忘れかけられた「彼氏」は今回遠々海原を乘り越ね、ハワイに洋行することゝなつた——とふのは、ハワイで十八萬の日本人から「お母さん」と愛稱され親しまれ、そして日本に震災後なほその姿がある度毎に多大な感慨金を贈つて與れるホノルルの富豪レー・ホム・クック夫人（ヒ）が懷ねてから親交のある横濱市中區本町貿易商サムライ商會主、横濱商工會議所議員村井洋三氏（ヒ）に去る三月初旬懇交して來た人力車が漸く出來上り、愈「彼氏」洋行することゝなつたといふわけ、クッシュンから仲の裝飾、總て外人向きといふので何も大分大きく出來、費用は二百餘圓、五月廿日午後五時横濱港プレジデント・フーバー號でニッポンを離れるといふ到着を待つクック夫人は……家の庭が飾り廣いし、自分は足が遅くて散歩が出來ぬ、人力車を送つて貰つて毎朝それでゆつくり散歩がしたい……と贈者「彼氏」を待望してゐるといふ

胎兒を燒いて粉に

醫師も共に鬼畜の所業

賣買した生兒を殺して燒粉にして吹きばした事件——東京淀橋區柏木醫師市原雅頭（ヒ）杉並區阿佐ケ谷公設市場米酒商鶴吉實（ヒ）荒川區千住女給きよこと三浦たか（ヒ）三名は東京地方檢事局枇杷田檢事から殺劇處分の上取調べを受けてゐたが二日殺人、賣買、死體損壞罪として起訴された

◇

鶴月は昨年春以來たかと關係し妊娠したので夫婦約束までしたが兩親が許さぬため同年九月かねて知り合ひの市原醫師に料金卅圓で賣買手術を受け、八ケ月の男子が生まれて生れたのでその處置に困り三名共謀の上市原方の裏庭でボロで生兒を窒息せしめアルコールをかけて燒き粉々にして吹きばし證據湮滅をはかつたといふのである

九大生心中

博多藝妓と

六月七日午後二時ごろ福岡市外武藏温泉延壽館で同市東中洲、博多藝妓春子と松岡はるゑさん（ヒ）は西宮市外甲東村段上字新田七、會社員水谷欣次氏、弟、當時福岡市泰吉三ホ林方、九大農學部學生水谷英次君（ヒ）と青酸加里を計り、女は午後六時絶命、英次君は福岡市中洲中央病院で加療中だが生命覺束ない

◆レヂオ◆

◆水曜日の夜 主なる放送◆

◆晩香坡プログラム◆

カルヴィ・ウインター指揮する管絃樂が一〇一〇キロ局より七時半から半時間あります、さすが晩香坡一の指揮者の管絃樂で甘いものです

新聞放送は同じ局から八時半でモントリオールからの中繼放送

「一時間貴方と御一緒」は六時から一時間一一〇〇キロ局から

尚同局から七時四十分からコンサート管絃樂があります

子供の時間は五時十五分から一二一〇キロ局から半時間です

▲米國側プログラム

ハル米國國務相が五時十五分からロンドンから經濟會議の演說を放送します

八時半からダンス音樂、九時四十五分からバイオリン・コンサートもあります、以上九二〇、九七〇、六四〇キロの各局へお合せ下さい

コロンビヤ交響管絃樂は六時四十五分から、七時半から十一時までダンス音樂です

以上は五七〇、六一〇、一一〇キロ各局からです

非常時女性—雄々しき軍事教練

銃を衛る非常時日本の女性に先づ軍事教練——と云ふので女子修養會の若き會員始め女學生、小學校教員等約四百名は去る十二日午前八時より赤坂歩兵第一聯隊に集合、將校、下士官の指導のもとに防毒救護擔架演習、實彈射擊などの實地訓練を受けた（寫眞は防毒マスクをかけた女軍

紙はり

落ちを完全に防ぎ堅固に貼り堪め結度頗る良質の糊を用ひ凡て調和よく完全に責任を以て安價に致します

快に貼り慣しき個所出來たる場合は無料にてなをします

大自然の神秘

水鳥と椰子蟹の

南洋無人島

其處でも日東男兒

海外雄飛の遺跡を發見

桑港の富豪テンプルトン・クッラカー氏の學術探險の帆船ザガに乘込んで、去る三月上旬桑港を發し目下南洋方面に於いて主としてソロモン島を中心に、人類學の研究に沒頭しつゝある探險隊一行中の硝枝利男氏から、最近左の如き興味ある通信があつた

◇

バルマイラは面白い無人島でした水鳥と椰子蟹との棲むに任せた珊瑚で博物學上頗る興味ある島です、それはかりでなく、米國の羽毛の輸入を禁止する前に、日本人が上陸してゐたと見ゐ、彼等が殘した水瓶等があり、海國男兒雄飛の跡を偲びました

半歳一度の

船だより

日本人を尊敬

ブカ——島は人類學上大切な小島で、滯在三日間カヌー住宅の研究に忙しく、然も土民は半歳に一度位の船便があるのみなので頗る純朴に日本人を尊敬すること白人以上で私は立派なマットを貰つたりして氣焔を揚げました、但し最初の日本人上陸者を物珍らしさに取卷いて仕事の邪魔になる事だけは閉口しました

日本古代

風俗其儘

拍手を打つ光景

四月十二日サモアのパンゴ・パンゴに到着、同地に六、七日滯在しました、各村落を見に廻りましたが、子供を背負つた土人の姿、腰卷の樣子、カバを飲む前の拍手を右つ光景等、日本古代の風俗を思ひ出されるものが澤山ありました當地滯在の日本人は僅か四名でスッカリ土人と同じ生活に人生を享樂してゐます

フィルム 現像 燒付 引伸

藥品 化粧品 邦樂レコード

晩市パウエル街三三一

新見商會

電話ダグラス三一一二

赤ちやん—の大敵

汗もたゞれ

かうすれば簡單に治せます

△炎熱！可愛い赤ちやんの肌に汗も、ただれがブツブツ出來てきます、お母樣方よ、今すぐ『エーボ』をつけて一刻も早く治しておあげなさい、しまず痛まず快く見事によくなつて行きます

＝あせも、たゞれにはエーボが第一です　五十仙＝

御婦人に—自衛

殺菌劑

藥名 オーソ・ヂノール

最近藥化學の發達に伴ひ理想的產〇〇限の藥品として斯界の大家から推奬されてゐるものです、この藥の特長として使用法容易、効果的確、連續使用するも何等副作用等なさことです

苦難の慢性胃腸病は

又恐るべき諸病を誘發す

現代人の半數は慢性胃腸加答兒患者

胃腸良藥 ストマツク錠で治る

ストマツク錠は胃腸病に最も適切の良藥で、主藥は病源である腸胃內壁の潰瘍面或は糜爛面に附着し、それらの患部を治療すると共に災症を鎮め粘膜を强くし粘液の分泌を減じ弛緩を引締め蠕動亢進を制し下痢を止め痛みを鎭靜して病苦をよく快癒に導き更に胃腸の機能を旺盛にし食慾を進め榮養の吸收を佳良にし健康を著しく增進するものであります

ストマツク錠　百錠入　一、五〇

晩市パウエル街三三一

新見商會

電話ダグラス三一一二

ハッブス 摘人員募集 二百名

本年はキャンプの改善及新に六拾棟を新築して居ります摘手の待遇に重きを置き賃金は他の會社に比して最高の賃金を支拂ひます摘み初めは八月十九日仕事を繰合して御申込み下さい委細は追て廣告す

申込所バウエル街三一八磯谷商店

日本人會

岡野福藏

◎支那古代外用

皮膚病神効藥

如何なる難病にても必ず全治請合ります

濕疹皮膚病、瘡、胎毒、爛足（足のたゞれ）等其他の皮膚病に特効あり

晩市 256 E. Hastings St.

李天助藥舗

霊熱浸透治療

並にマツサージ

不思議に男女諸難病を治す療法御電話下されば何時でも參ります

東カドバ街五六六裏

三村治療院

電話ハイランド一三八六エル