Vol 28 No 8071 Monday, November, 27 1933 TAIRIKU NIPPO 昭和八年十一月廿七日（月曜日）第八千七十一號

大陸日報

TAIRIKU NIPPO
(THE CONTINENTAL DAILY NEWS)
PUBLISHED BY,
TAIRIKU NIPPO SHA LTD.
213 & 215 CORDOVA ST. E.
VANCOUVER B.C.

本紙定價（前金）
壹ヶ月七拾五仙
四ヶ月弐圓五拾仙
壹ヶ年八弗弐拾五仙
發行所
株式會社
大陸日報社
社長 山崎寧
晩香坂市東カ下
バンクーバー街二一五
電話ダ五五三三

東京特電

齋藤首相乘出し
最後的斡旋か
大藏海軍兩省の事務的折衝
全く不可能となる

〔第一報〕海軍省を始めとする復活要求は事務的折衝に於ては全く不可能となり高橋藏相と閣僚間との政治的折衝の結果に待つより外に餘地がなくなつたので廿七日の通り廿八日に豫算閣議を開いて最後的折衝を行ふ筈であつたが、その後ソレントン會議などで漸々緩和して來て、昨年の上海事變も無事に納まり、今日では國防の重要性は何人も認めない。從つて豫算上に於ても然りである。故に日本の國防は尚未だ滿足すべき程度に達せず、日米間の關係が感情的に惡いといふことは認められない。政治上、日米間の關係は極めて圓滿であるといふことは出來ない。

◇

更らにロシアとの關係はどうかといふと、現在の處では極めて少い。少くとも英米の場合に比べると比較にならない。だが、政治上の關係は極めて重要である。第一日本と特殊關係にある滿洲國とは、實に緊密の關係を持つてゐる。日本の滿蒙に於ける國際關係上、政治上の關係は誠に重大である。然し幸ひいまだ嘗ての歐洲大戰の時の如き心配なことはない。又フランスとは勿論然りで、これは兩國關係以外には何ものもない。

◇

之を要するに世界の大國たる英米、露、佛三國と對する現下の國際關係は、一部に多少の紛糾を見る以外には、大體に於て良好であるといふことが出來る。しかし今日に於ては滿洲問題でも明日はどうなるかわからぬ。何人と雖も明日のことは豫言出來ないの故に今日からその日午後になければならぬといふに國防の必要なる所以があるのである。だからといつて無暗やたらに軍備を擴張することは、前にも述べた如く不可能である。從つて國防の充實は、政治工作に待つ外はないのである。

◇特別寄稿◇

外交と國防に就て(七)

元外務大臣 男爵 幣原喜重郎

海軍大學卒業式擧行

海軍大學（天皇陛下行幸遊ばされ大角海相、荒木陸相等出席、次の優等卒業生に恩賜品を賜ふ、海軍少佐上平德、同三輪義雄長劍一口宛、機關大尉荻原健三銀時計一個

杉村公使語る
支那に分解作用始まり
四億の民を自殺に導く

滿支各地を視察した杉村公使は約二十日の旅行を終へ今朝門司入港の扶桑丸で滿鐵山崎理事と共に歸來、瀋陽東上したが公使は船中（出迎への記者に次の如く語つた——

「滿洲國の現狀は安定しかが十年位は一心不亂に工作を繼續すべきだ、滿洲執政にも會見したが意思の方で心強い、支那には今大きな分解作用が始まり四千年來の傳統的政治が三民主義或は共產主義等の新たに生れた指導原理の爲め破壞された、新勢力は互に噛み合つて四億の民を破壞と自殺に導いてゐるが支那の國民性は世界無比のものであり又土地は肥沃であり平和が回復すれば民力は直に復活するもので見方によつては支那及び支那人は決して滅びない、滅びるものは政府であり政權である、排日運動も漸次下火となり日支間に光明を見出して來たが是れは過般の廬山會議で日本と英米との間に戰爭が起つた場合を想定し各方面の專門家の意見を聽き徹底的に論議し結局最も有利な手を講ずるものは支那自身なりとの結論に達したので排日を斷念したものである、從つて排日貨は下火となり日本品はドシ〳〵入り英、米、獨などの商人は雪辱息止の體である、是れを要するに日支關係は非常に好轉し我國は此の際滿洲を第一線として海洋政策を樹立して商業上經營すべき平和の戰爭の根本的對策を講ずべき時機であると思ふ」

全滿の治安確保さる
掃蕩を終へ廣瀨部隊凱旋

新京特電——十月十日より今日に亘つた吉林省匪賊掃蕩は三期に分つて實行され或は逃走、或は歸順し全滿洲治安は吉林省を最後とし全く確保さる、廣瀨部隊長は滿俄共に本日新京へ凱旋した

滿村義朗男が逝去す

新米出廻りの最盛期

北鐵國際列車が顚覆

高波編兵第一旅團長は無事

陸軍側の要求
海軍側の解決を待つて提出
兩者の意嚮は接近

〔第四報〕高橋藏相と本日政治藏相とを下すや助け得されたが大角海相との歩み寄りなく次の談話す——「我國の心境を聞いても、又大藏省の査定案を充分聞いてゐるから方針も立つやうも、最後の復活要求案を提出して來れば陸軍側から

藏相の方針は未決定

〔第三報〕陸軍省が復活要求してゐる滿洲事變費並びに作戰資材費に就ては最初總額一億二千萬圓程度であつたが陸相は部內各局課の要求に大體減額した儘、其の結果大藏省との折衝は大體圓滿に進捗し閣僚會議の結果國防の重要性と國際關係の緊迫を勘案に考慮する事は滿洲國とは勿論然りで、これは兩國關係以外には何ものもない。

米陸軍の擴張
マ參謀總長が提唱

ソシントン特電——米國陸軍參謀總長でクアーサー將軍は陸軍長官ダーンに對し一九三三年度年次報告書を提出、其の中に於て世界の不安狀態に鑑み米國陸軍の軍勢力が劣勢で危險線以下なる事を警告し各國の改善方策を勸告したが、マ總長は報告して曰く——「米國陸軍は世界各國陸軍の比較勢力に於て實に第十七番目の劣勢にあり而かも現に非常なる不安狀態が全世界に瀰漫しつゝある事は明瞭である、米國陸軍力は今や危險線以下なりと言はざるを得ない、余は此の狀態を速滯なく是正する事は米國の最も緊要なる重大事であると思惟する、而して米國陸軍力の改善方策としては余は次の諸項を勸告せんとするものである（一）正規募集兵力を現在の十二萬より十六萬五千に增加する事（二）二割五分の減俸を募集兵だけ除外する事（三）空軍費に約二億弗を充當する事（四）野砲隊を近代化し且つ自動車化する事（五）空軍防備兵力の機械化（六）二般陸軍兵力の自動車化」

〔第二報〕陸軍の復活要求に關し海軍では廿六日午後四時より陸軍大臣、參謀總長、海軍大臣、軍令部長會議を開催し、其の後の情報によれば同會議は廿七日午後一時より開催されることに決定されるであらうと

〔第一報〕ハルビン特電——廿六日北鐵西部線に於ける國際列車顚覆に關し其の後の情報によれば同列車は哈爾濱發滿洲里行第一旅團長を初め滿洲電信電話會社總裁、滿鐵參事、關東軍參謀等約八十名を乘せ全部無事なる事判明した

御禮

謹啓、秋冷之候各位愈々御多祥の段慶賀の至りに存ます
陳者過去數年間世界未曾有の大不況にも不拘世界に名高き當加奈陀サン生命保險會社と、弊所とを、信用し續つて御契約下されし爲、吾社の加奈陀西部四州最大多額勸誘員として過去壹ヶ年間

（加奈陀西部四州）（マツコーリークラブ）
副會長
（自一九三二年七月 至一九三三年七月）

中野庄輔

の名譽を保ち得ました事は各位御援助の賜と深謝致ます
何卒今後共倍舊の御援助と、御聯繫の程を、事務員一同と共に鞏重にも御願ひ申上ます

加奈陀サン生命保險會社代理店
一九三三年九月一日
中野保險
事務所員一同
加奈陀サン保險加入者在加同胞
各位

海藤高等學校

運送

電話レーモア三五二八 社長 細田太一

THE ROYAL BANK OF CANADA
East End Branch
Vancouver, B. C.

▲預金▼
總ての銀行取引には當ローヤル銀行とお決め下さる樣御願ひ致します、當行では皆樣に充分滿足を御與へする事が出來ると確信して居ります

▲送金▼
多數の日本內地銀行と取引して居る當行では日本送金相場を非常に勉強して居ります事は既に皆樣の御承知の事と存じます
取引には非常に便宜で殊に地方に在住なさる方では邦文の手紙で諸用を達する事が出來ます

總資產 七億弗
資金及積立金 七千一百萬弗

ローヤル銀行
メーン街及びスチング街角

The Yokohama Specie Bank
822 3rd Ave., Seattle
Phone Elli. 3575 P.O. Box 1917

日本向送金手形、郷里送金は左記のローヤル銀行支店にて御取次致しますから精々御利用下さい
晩香坂イーストエンド、ステヴストン、ニュウエストミンスター、マーボール、ラドナーカムバランド、ヴイクトリア等

◉資本金 壹億 圓
◉積立金 壹億二千壹百二十五万圓

横濱正金銀行
シアトル支店

○郷里送金—無手數料ニテ日本內地、滿鮮、其他へ迅速且ツ確實ニ送金致シマス
○普通送金—送金手形或ハ電信爲替ハ世界各地向取組ミマス
○圓貨定期爲替手形—利息、六ヶ月以上年三分七厘
○米貨定期預金—弊行桑港支店御取次致シマス利息ハ六ヶ月以上年三分弊店御取次ノ日ヨリ附ケマス
定期預金 六ヶ月以上年三分
特別定期（十ヶ年書替不要）年三分
貯蓄預金 年三分
月掛貯金 年三分
日本向定期爲替手形六ヶ月以上年三分七厘

THE SUMITOMO BANK OF SEATTLE
802 3rd Ave., Seattle, Wash.

シアトル住友銀行

Chantecler CIGARETTE PAPERS
シャンテクラー シガレット紙
賢明なる喫煙家は常に皆シャンテクラーシガレット紙を使用して居ます
樂に巻けて体裁よいからであります
糊付け自動組合ブック御試用下さい

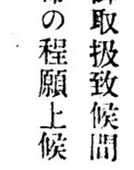

シャンテクラーシガレット紙
自動式 大包 五仙

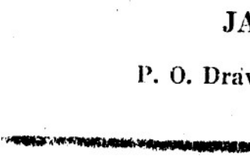

SAVINGS WILL LEAD TO PROSPERITY

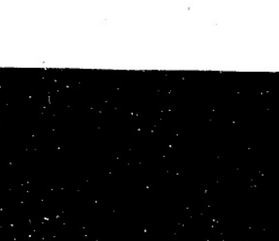

金壹弗以上御預入の方には此貯金箱を御貸申上ます

貯蓄預金
當座預金
日本送金
家屋家財 火災保險
自動車保險

正確實御便利に御取扱致候間少しに不拘御用命の程願上候

晩香坂市バウエル街三九八
日加貯蓄會社
電話ダクラス 四〇〇

JAPAN AND CANADA TRUST SAVINGS CO.
P. O. Drawer 130
398 Powell Street
Vancouver, B. C.

コロンビアマッチ
を御試用あれ、上等の眞直な木目の木で造られ頭部は固く附着して居ますから外のマッチの樣に飛んでしまふ樣な事はありません、火附が好く充分滿足を得られます
家庭サイズ四百本入
ポケットサイズ五十本入
晩市及ヴイクトリア
エスミスデビッドソン エンド ライト 會社
SMITH DAVIDSON & WRIGHT, LIMITED

世評の高き
グッドイアータイヤ
其外自動車附屬品一切大勉強で御用命に應じます
邦人唯一のグッドイアータイヤ特約代理店
晩市アレキサンダー街ゴーア街角
日本オート
電話 ダグラス 二八九九

良い品をお安く
皆樣のお待ち兼ねの
新米入
白米大賣出し
前金の場合は百斤につき三十仙引
電話レーモア貳九參參
古屋商店
西へステングス街四六

松 白米 正百斤入 四、三五
梅 白米 正百斤入 四、一〇

お、其芳香 その光澤 その味ひ 特に各產地の特長を集めた調合米斷然優秀なる精米技術には 益々皆樣の御需要を增して居ります

双葉會創立五周年
記念俳句大會
（六）
コモックス區地方より

桐一葉　村上鬼城選

佳作（到着順）

曉霧　三月
桐一葉落ちて洋灯の暗かな

ソレザールス　若鳥
かまどやを吾して落ちぬ桐一葉

そよ風に揺れて落ちたる一葉哉　梅隣

朝寒や桐の一葉のかすり落つ　葉子

陸羽に薄く桐の一葉かな　曉霧

猫の子のおもちゃ顔や桐一葉　曉霧

ケローナ　竹嵐
多賀の映ゆる小湖や一葉散る

桐一葉落ちてそこはる気来　松隣

ブリタニヤ
雨戸に鳴り潮ふて落つ一葉

かな　桃村

アポッホード
あかくへと窓の四日や桐一葉

ウッドファイバ　操
桐一葉多づく鐘の音ぞうな

同　上　悔節
山間をさしかためけり桐一葉

桐一葉音して窓の夕明り

新年號の
「文藝」募集
締切は十二月五日

本紙「新年號」に掲載する文藝作品を募集する、規定は左の如くで愛讀者諸氏の投稿を歓迎、掲載の分には賞品を呈す

▲論文、隨筆、小說——專門隨意、長さも制限なし

▲詩及び短歌——專門隨意、枚數は無制限

▲實話——題（一）「大手柄を立てた話」（二）感銘せられた人情美談」長さも制限なし

▲俳句——（一）冬の水、寒の水（冬、一季の水をいふ。寒の水は寒の内の水をいふ）

（二）桜堀、ストーヴ。ファイヤ・プレス。ファネス。

（三）暖爐の炭がな　天眞

當舟木の隣に湧みけり冬の水　雪史

（二）十二月五日まで

▲宛名は「大陸日報社内、文藝係り」

現代小說家氣質
（四）
カタ人の谷崎潤一郎

谷崎潤一郎の名も餘分古いものだ、大正閥が彼の今日を築かせたのだ、丁未子夫人と高野山の僧房に夏を送りながら創作に精進した、谷崎の生活は全く結婚そのものゝようだつた、その結果彼をケンボーだと呼びなして僧坊その他に使ひ、その動もに小說家氣質が顯はれる。

◇

谷崎潤一郎ぜんたい「痴人の愛」のナオミを思ひ「鍵人」「卍」その他に出てくる變態嗜好者を私淑さすのが一般概念になつてゐるようだが決してゞはない、それをあのように谷崎ファンの一女性が筆者に云つた「隨分谷崎先生は誤り傳へられてゐますわ、作家なんて割に損なものねゞ」とは……小說家なればこそ解してくれる人もある。（續く）

◇

谷崎潤一郎ぜんたい「痴人の愛」のナオミを思ひ「鍵人」「卍」その他に出てくる變態嗜好者を私淑さすのが一般概念になつてゐるようだが決してゞはない、それをあのように谷崎ファンの一女性が筆者に云つた「隨分谷崎先生は誤り傳へられてゐますわ、作家なんて割に損なものねゞ」とは……小說家なればこそ解してくれる人もある。（續く）

◇

丁未子夫人と高野山の僧房に夏を送りながら創作に精進した、谷崎の生活は全く結婚そのものゝようだつた、その結果彼をケンボーだと呼びなして僧坊その他に使ひ、その動もに小說家氣質が顯はれる。

◇

殊に彼が佐藤春夫との間になされた夫人譲渡問題がなほ一層彼の身邊を淫やかしてしまつたようだ、一体小說家ぜんたいは助平で、あの女かも思ふとこの女かもまるでだらしがないように一般に思はれてゐるようだがわれ位の情事は世間にザラにある、それを問題にされるのは小說家稼業のせいなのだ、いくつゝみかくしもなくぶちまけてしまふ、思つたこと感じたことは隠さない、裏表りはしない、一口小說家なればこそ解してくれるなかにこそはずだ。

◇

谷崎潤一郎ぜんたい「痴人の愛」のナオミを思ひ「鍵人」「卍」その他に出てくる變態嗜好者を私淑さすのが一般概念になつてゐるようだが決してゞはない、それをあのように谷崎ファンの一女性が筆者に云つた「隨分谷崎先生は誤り傳へられてゐますわ、作家なんて割に損なものねゞ」とは……小說家なればこそ解してくれる人もある。（續く）

◇

丁未子夫人と高野山の僧房に夏を送りながら創作に精進した、谷崎の生活は全く結婚そのものゝようだつた、その結果彼をケンボーだと呼びなして僧坊その他に使ひ、その動もに小說家氣質が顯はれる。

◇

殊に彼が佐藤春夫との間になされた夫人譲渡問題がなほ一層彼の身邊を淫やかしてしまつたようだ、一体小說家ぜんたいは助平で、あの女かも思ふとこの女かもまるでだらしがないように一般に思はれてゐるようだがわれ位の情事は世間にザラにある、それを問題にされるのは小說家稼業のせいなのだ、いくつゝみかくしもなくぶちまけてしまふ、思つたこと感じたことは隠さない、裏表りはしない、一口小說家なればこそ解してくれるなかにこそはずだ。

日本郵船 C. P. R. アメリカンライン
日本行船切符
C.P. Express Moneyorder
販賣代理店
横濱正金銀行預金
送金無手數料取扱

米洋食料雜貨精新酒
和
西口商店
電話 曉雲六一—一八八五
自宅九〇九エッキス

お手近でお安く……
お子供連れで御覽が出來、面白く最も安値で日本人諸君を第一なお客として最も歓迎する……
メーン街
スター劇場
月、火、水（十七、十八日）
『禁止の山道』
（十九日）
バック・ジョンス
バーバラ・ウイキ 主演
生命と名譽を愛を賭しての大活劇
『グリート ジヤスパー』
デックス、エンゼルス、オリバー主演
▲木曜、金、十曜
『彼女自身の男子がない』
クララ・グー ル 主演
『ラッスラー・ラウント・アップ』
トム・ミックス登場の息つまる大活劇

AMERICAN MAIL LINE
DOLLAR STEAMSHIP LINE
日本行 汽船會社
三等 船名 グランド クリプランド ジャクリン
道 九五弗
出帆日 十二月九日 十二月廿三日 一月六日
十二月七日
美食付テクツ無料遊覽、美味日本食、各船共日本人料理人及給仕がらます美港着地より本船行タキシー及荷物運搬等無料 出帆日（午前十時半）晩市を出發すれば間に合ひます 詳細は左記へ
電話シー 九五二八 x 船客係 高橋保一
バウエル街三九六（ホテルウオールド一〇五番 不在中はシーモア三七八八）

鶴龜印白味噌 特約一手販賣
曉香坡市バウエル街三三七
蛭崎商店
電話ドグラス九九一一

新荷着
味付オボロ昆布　一斤特賣　四〇
目刺鯖　一把　三〇
數の子　一斤　三五
田作　同　二八
椎鰯　同　二五
トロロ芋　同　一五
ソサビ粕漬　同　二〇
奈良漬上等　同　四〇
新澤庵（當國製）　三斤　二十五仙
良品廉賣の
前川商店
曉市バウエル街三六九
電話ダグラス九八一

金曜日から一週間
舞台
有名なラヂオ・ルーブス出演
米國エヌ・ビーシー放送網で白熱的好評を博したデビス外ダンスや喜劇に美人等出演
映畫『曲馬團女王の殺人事件』
アドルフ・マンジウとグレク・ニッセン共演の特作怪映畫で曲馬團女王の殺人事件をめぐつて展開される探偵劇
週日　十一時半から六時まで十五仙及廿五仙
六時以後廿五仙　四十仙　小供晝夜十五仙
土曜及祭日　十一時半から六時まで廿五仙以後四十仙
無料駐車　ウッドワード・グラーデ
キヤロル街近く
ビーコン劇場

CHOP SUEY
ASAHI
TRINITY
1723
大衆的支那御料理
朝日
チャプスイ
開前遠足事
大宴會歓迎
曉市 バウエル街三五五入
電話ツリニチー一七二五

倚物運搬は凡て確實
殺切勉強で好評な
忠
運送社へ
電話ハイ 一五六六
バウエル街四六三

N.Y.K.
1404 - 4th Ave., Seattle, Wn.
郵船案内
（船名）　（入港）　（出帆）
日枝丸　十二月七日
平安丸　十二月十一日　十二月廿三日
氷川丸　十二月廿六日　一月六日
横濱迄客等和食（當日正午出帆）　六十弗
船は國土の延長です
母國の船—貴様の船—を御愛用下さい
近代的なる諸般の設備、優秀なる航海技術並に親切なる奉仕を誇る當社船を御利用下さい
日本郵船會社シアトル支店

昭和九年當用日記 博文館
大形背革上製　一、二〇〇　送料　一五
中形背革同上製　八六五　同　一〇
中形半圓　四〇〇　同　一〇〇
小形上製家庭日記　四〇五　同同　五
英文日記　七〇五
懐中日記　二二五
御壽賀
内田書籍店
電話シー六七一六
S. UCHIDA
547 Powell Street
Vancouver, B. C.

内外食料品
曉香坡市バウエル街二一〇〇
岩本商店
電話ハイランド三六九八

金物類は一切大勉強
にて御用命に預じます何卒お引立を願ひます
ビーシー金物店
曉香坡市メイン街二〇八
電話ダグラス五五三六

安くて良い品物は何でも『ユニオン』
アップルの大特價
デレシヤス　百十五　百廿五個紙包入　一弗廿五仙
百五十
ウエルシー　一弗
ユニオン特製鹽鮭　ステプス大トン産　一尾廿五仙
曉市バウエル街四六九
薄利多賣　顧客本位
ユニオン魚店
電話ハイ三三五—三三六

醫士 林弼臣 廣告
專門　挫骨、打撲傷、斬傷、腫物、筋痛、るいれき、痔漏、火傷、脫腸、血便、殊に打撲關節の痛み等は如何なる重症と雖根治し猶接骨の技術に就ては既に日本人各位御熟知の事に候
東ベンダー街九二一　電話シーモア三六二七

愈嚴（生後一年四ヶ月）儀去る五月上旬頃より左耳後に小供に珍らしい大きい腫物が出來治癒に困難してゐましたが廣濟堂林弼臣博士の優秀な手術の結果、僅々三週間で全治致しましたので喜びの餘り紙上を以て同士に深く感謝いたします
メーン街一八〇一　近藤庄平

今回ステヴストン日本人各位の御便宜と御經濟を考へまして接骨、挫骨、筋違其他一般外科治療御希望の方は秋本金物店迄御申込下されば何時にても同店まで旅費無料にて出張し晩市と同樣の費用にて治療に應じますから同店まで御申込下さい
醫士 林弼臣

世界に誇るドイツ・ナチスの航空船の勇姿

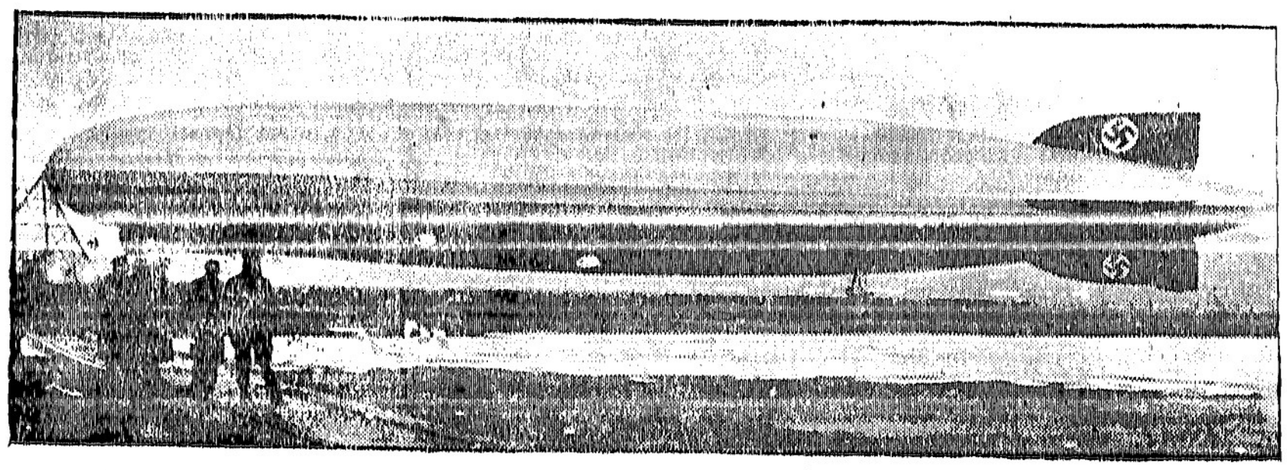

先日ドイツより来阪した飛んだ航空船グラフ●ツェッペリン號が暴風雨を衝いて戰闘機ひしめく米ハコロー州エーロン飛行場に碇泊した所

本年は增加した苺の聯合販賣

小賣店への直接販賣の弊　今期取引經過報告

（四）

當州産ストロベリーの總量

三週間ぜ計ふものは天候が寒く苺の實れ行きが止まり、それがプラックベリーや秋苺の實れ行きに影響した事はれない事實である。それに加へて季節終る頃からぜんく小麥の收穫が好く山東民衆は浮かれて居たが季節終る頃からぜんく小麥の收穫が下り山東民衆は財布の口を締め始めた爲め、秋ものゝ大半を買り揃くためには値下げをしなければ破らぬ破目に成つたのである。

◇

季節苺の終りから降雨が始まり

◇

此苺から計ふも季節苺より秋苺の方が個人賣りが好した事が判る、隨つて市場の統制が取れ無かつた事の證據である、それは季節苺は聯合會に出し秋苺は組合から放れて個人賣りをする人が多かつた事が知られる

◇

從來本邦に生産する野生の苺が今年は昨年よりも不作であつた。特にオンタリオの或る野原に出來るブルーベリーが霜の爲めに燒けた爲めにビーシーのブラックベリーや秋苺を賣る上に好都合であつた、普通作にブルーベリーが出たならばビーシーのブラックベリーや秋苺には一大打撃であつたらうと想像される、此れも自然が天意を惠んだものである。

◇

今年の季節の天候がバロメンデル地方の苺を好かなかつたと假定したならば個人賣りが昨した事は（一貨車積）になる、而して現在の山東三州のストロベリー購買力は現在の不況時の狀態ではとてもビーシー一州の今年作のストロベリー全部を今年と同樣で今後消費する事は勿論出來ないと信ずる。

◇

ラスベリーは現在（本年出荷數）の二倍は山東州で有利に捌くことが出來るが、ブラックベリーは現在と同樣に普通作でも其最は山東市場購買力の二倍以上になつて居るのであるから全部を山東へ出荷した場合、普通値段が取れないことは自然の結果である。

◇

秋なりストロベリーについては私は兩三年來絶えず諸君に警告した筈であるが現在の所已に需用最を一ズット突破して居るのであるから生産制限をしない限り將來市場がどうなるかは心ある人は容易に豫測し得るのである。

市場と農産物の旬

苺の季節は八月まで

生産と販賣の統制が必要

凡ての産物が市場へ出るにも每年所謂シーズン（季節）なるものがある即ちバーベージ（野菜）三、四、五月、ストロベリー五、六七月、ラスプ六、七月、ロガンベリー季節でも兩用は極めて少最だ、プラックベリー此れが一番の難問題でプラックベリーが出る迄には殆ど「苺」と名の付くものには全部唄ひ飽きて居る頃に出て來るので嘗れ難い事如像以上だ、加之現在では「苺」を殆ど見中ゾツ通しに大氣が恢復したとしても現在の總莫加減の苺を相當な成績で賣り捌く事は一大難關である事を思ふ者である其生産過剩問題を解決する鍵は農家自身の手に在る即ち一、適當な方法で莫加減を制減する事

二、州内生産者の凡て——貨車出荷者も個人送りも全部一手を通して完全なる統制のもとに販賣する事

◇

現在の苺の販賣機關はオカナガンのアップル組合の販賣機關として出來たもので其の強力な競爭相手だつたナッシュ山陽のロビンソン會社と便宜上合同してその双方の商業網の聯絡を利用し販扱ひ人は二大ブローカーの腦ふを山東各市場に於いて販賣上最大能率を發揮して居るから之れに對して販賣機關はオカナガンのアップル組合の販賣機關として出來たもので其の強力な競爭相手だつたナッシュ山陽のロビンソン會社と便宜上合同してその双方の商業網の聯絡を利用し販扱ひ人は二大ブローカーの腦ふを山東各市場に於いて販賣上最大能率を發揮して居るから之れに對して販賣機關は

◇

樹が衰弱した場合なを早く恢復させやうとする際には速効肥料をやることもあります、速効肥料には硫酸アンモニア、過硫酸石灰などがあり、遲効肥料には堆肥、油粕、骨粉、米糠、魚粕、豆粕などゝ云ふものがあります、次にごく簡單に、これ等の重要なる肥料に就いて特質をあげてみませう、實際に役立つ場合が相當あることゝ思ひます。

◇

油粕粉末……これはそのまゝか或は腐熟させて用ひます、簡易でありてく安全な窒素肥料であつてあらゆる植物の原肥追肥として適します。

◇

魚粕粉末……窒素、燐酸に富む速効肥料であります、果樹類や花卉茶木類の品質味を良くする點に於て、他肥料に優れて居り、原肥追肥として善く用ひられて居ります。

◇

粉末ニコチン……これは土壤消毒劑として用ひられ、偉大な効力があるものであります、また、窒素や燐酸加里を含んで居りますから、土中の蟲退治をやつた後は肥料となると云ふ利點もあります、また如何なる植物にもよく適合し果樹類の如き永いものとありますが、それ〳〵に從つて適當に施さねばならぬことは申すまでもありません。

◇

さて、肥料が、これ等花や野菜類にとつて餘くべからざるものであることは今更云ふまでもありませんが、次に、節單に家庭の肥料と云ふやうな問題を述べて見ませう。

◇

先づ知つて置かねばならぬは肥料の三要素であります、なる草花や野菜類、その他の作物も肥料としては、窒素、燐酸、加里の世に云ふ肥料の三要素が最も重要なる要素であります、そのうちでも、窒素であります、又、この窒素の効果を擧げるためには加里と、燐酸はまことに缺くべからざるものであります。

◇

次に肥料を分かつて速効肥料と遲効肥料とに分類します、即ち速効肥料は施肥の効果が上りますが肥料であり、比較的その効果くあがるのが遲効肥料なのであります、例をとつて云ひますと窒には遲効肥料を主としまして、速効肥料をそれに混合して用ひます

◇

追肥には速効肥料を主として用ひるのであります、疏菜類の如く生育期間の比較的短いものと、果樹類の如き永いものとありますが、それ〳〵に從つて適當に施さねばならぬことは申すまでもありません。

家庭園藝

花作りの常識

家庭肥料學

何より先に此心得（上）

苔し所在ビーシー及びオンタリオの苺が實を受け無いで濟んだとは御承知の通りで、都會生活者たちの間でもわづかの土地を利用して花を栽培したり或は野菜類なども近頃餘程盛んになつて來たことゝは御承知の通りで、都會生活者

帝都一流美人ぞろひ

麗人座岡田一行來る

來る拾一月廿九日卅日兩夜午後七時より
日本人語學校ホールに於て開演す

入場料　大人　壹弗
　　小人　三十五仙

後援　昭和倶樂部

安來節　岡田宗子
小原節　岡田駒奴
流行手踊　岡田春子
寸劇　岡田小鶴
小唄レビユー　岡田初江
物眞似　岡田松子
喜劇　岡田政代
萬歳　西村春雄
流行小唄　伊村一瓢
浪曲大家物眞似　福本萬敬

外數名

支配人　岡田萬藏

各位

日米興行株式會社

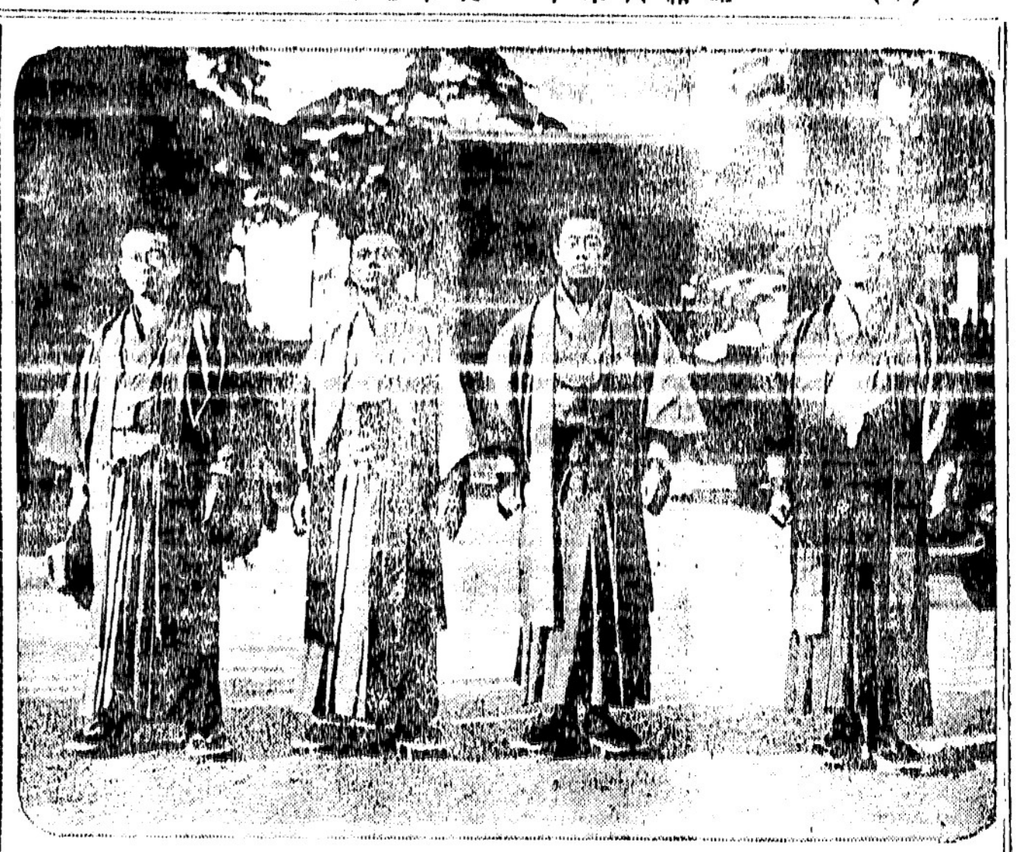

五・一五事件被告海軍軍人の側面（左から三人目は古賀大尉・一人おいて四人目は中村大尉・その右は三上大尉）

關門海底を貫く
トンネル計畫の內容
二階式にし電車やバスも運轉
三千五百万圓の會社が出願

九州と本州を連絡する關門海峽の海底トンネル計畫について九日に本紙「電報通」にも報道されたが此の計畫は內鮮との交通連絡國際聯絡および軍事上極めて重要性を帶びて世上の注目を集めつゝある折から今回新しく今井五介氏外三名の發起人をもつて關門間に關門海底トンネル株式會社の設立が出願され九日に內務省に許可申請された右の內容は

計畫內容

一、海底トンネル內に鐵道、國道、軌道（バス）、電車、電燈、電力線等を敷設する

二、トンネルは門司市大字門司字大里新町（東經百三十一度五十四分、北緯三十三度五十七分）を起點とし對岸福岡縣企救郡戸畑町大字戸畑字中原（東經百三十一度五十四分、北緯三十三度五十二分）を終點とし海底部分は一ヤード六百（正確には一ヤード六百一インチ）を一メートルとして約一萬二千メートル（十二粁）陸上部分は一ヤード六百を一メートルとして約二千メートル（二粁）合計一萬四千メートル（十四粁）

三、海底トンネルは海面下約二十メートル（電車通行の場合）

四、トンネルは二階式にし上層を電車、自動車、人道、下層を鐵道（軌道）とし上層は海底部分は一ヤード六百（正確には一ヤード六百一インチ）を一メートルとして約一萬二千メートル（十二粁）陸上部分は一ヤード六百を一メートルとして約二千メートル（二粁）合計一萬四千メートル（十四粁）

（二）道路は延長約八粁半で大里新町附近において現存國道に連絡し石料道路として自動車、荷馬車を通じ且つ路面上に軌道を敷設して電車を通じまたはバスを運轉して下關、門司市の連絡に備ふ

（三）鐵道は延長約八粁半で全部複線とする、門司本線下關驛內入口より右に分岐し一部は高架線をもつて吉島にわたり海底トンネルをもつて田ノ首より大里新町にわたり九州鐵道本線八ヤロ附近に連絡し貨物專用線をもつて全部を網羅す

（四）道路及鐵道線路の分岐十一箇所（十ノートルの卸裏道路をもつて海底トンネル內を通過

（五）高壓電力線を多數利用して九州の石炭を電力の形として本州方面に供給を可能ならしめ

（六）一般運輸交通はもちろん軍事上重要性を帶びつゝある關門海峽の防衛施設として國防萬全を期し設計施工す

（七）工事費總額三千五百萬圓（ふのであるが當局にかんがみ事業開始を極力短縮して速成を期しすべく交通施設會社に對しても極力運動を試みるのである

九州と本州を連絡する關門海峽の海底トンネル計畫については九日に本紙「電報通」にも報道されたが此の計畫は內鮮との交通連絡國際聯絡および軍事上極めて重要性を帶びて世上の注目を集めつゝある折から今回新しく今井五介氏外三名の發起人をもつて關門間に關門海底トンネル株式會社の設立が出願され九日に內務省に許可申請された右の內容は

計畫內容

一、海底トンネル內に鐵道、國道、軌道（バス）、電車、電燈、電力線等を敷設する

二、トンネルは門司市大字門司字大里新町（東經百三十一度五十四分、北緯三十三度五十二分）を起點とし對岸福岡縣企救郡戸畑町大字戸畑字中原（東經百三十一度五十四分、北緯三十三度五十二分）を終點とし海底部分は一ヤード六百（正確には一ヤード六百一インチ）を一メートルとして約一萬二千メートル（十二粁）陸上部分は一ヤード六百を一メートルとして約二千メートル（二粁）合計一萬四千メートル（十四粁）

三、海底トンネルは海面下約二十メートル（電車通行の場合）

四、トンネルは二階式にし上層を電車、自動車、人道、下層を鐵道（軌道）とし上層は海底部分は一ヤード六百（正確には一ヤード六百一インチ）を一メートルとして約一萬二千メートル（十二粁）陸上部分は一ヤード六百を一メートルとして約二千メートル（二粁）合計一萬四千メートル（十四粁）

（二）道路は延長約八粁半で大里新町附近において現存國道に連絡し石料道路として自動車、荷馬車を通じ且つ路面上に軌道を敷設して電車を通じまたはバスを運轉して下關、門司市の連絡に備ふ

（三）鐵道は延長約八粁半で全部複線とする、門司本線下關驛內入口より右に分岐し一部は高架線をもつて吉島にわたり海底トンネルをもつて田ノ首より大里新町にわたり九州鐵道本線八ヤロ附近に連絡し貨物專用線をもつて全部を網羅す

（四）道路及鐵道線路の分岐十一箇所（十ノートルの卸裏道路をもつて海底トンネル內を通過

（五）高壓電力線を多數利用して九州の石炭を電力の形として本州方面に供給を可能ならしめ

（六）一般運輸交通はもちろん軍事上重要性を帶びつゝある關門海峽の防衛施設として國防萬全を期し設計施工す

（七）工事費總額三千五百萬圓（ふのであるが當局にかんがみ事業開始を極力短縮して速成を期しすべく交通施設會社に對しても極力運動を試みるのである

九州と本州を連絡する關門海峽の海底トンネル計畫については九日に本紙「電報通」にも報道されたが此の計畫は內鮮との交通連絡國際聯絡および軍事上極めて重要性を帶びて世上の注目を集めつゝある折から今回新しく今井五介氏外三名の發起人をもつて關門間に關門海底トンネル株式會社の設立が出願され九日に內務省に許可申請された右の內容は

計畫內容

一、海底トンネル內に鐵道、國道、軌道（バス）、電車、電燈、電力線等を敷設する

二、トンネルは門司市大字門司字大里新町（東經百三十一度五十四分、北緯三十三度五十二分）を起點とし對岸福岡縣企救郡戸畑町大字戸畑字中原（東經百三十一度五十四分、北緯三十三度五十二分）を終點とし海底部分は一ヤード六百（正確には一ヤード六百一インチ）を一メートルとして約一萬二千メートル（十二粁）陸上部分は一ヤード六百を一メートルとして約二千メートル（二粁）合計一萬四千メートル（十四粁）

三、海底トンネルは海面下約二十メートル（電車通行の場合）

四、トンネルは二階式にし上層を電車、自動車、人道、下層を鐵道（軌道）とし上層は海底部分は一ヤード六百（正確には一ヤード六百一インチ）を一メートルとして約一萬二千メートル（十二粁）陸上部分は一ヤード六百を一メートルとして約二千メートル（二粁）合計一萬四千メートル（十四粁）

（二）道路は延長約八粁半で大里新町附近において現存國道に連絡し石料道路として自動車、荷馬車を通じ且つ路面上に軌道を敷設して電車を通じまたはバスを運轉して下關、門司市の連絡に備ふ

（三）鐵道は延長約八粁半で全部複線とする、門司本線下關驛內入口より右に分岐し一部は高架線をもつて吉島にわたり海底トンネルをもつて田ノ首より大里新町にわたり九州鐵道本線八ヤロ附近に連絡し貨物專用線をもつて全部を網羅す

（四）道路及鐵道線路の分岐十一箇所（十ノートルの卸裏道路をもつて海底トンネル內を通過

（五）高壓電力線を多數利用して九州の石炭を電力の形として本州方面に供給を可能ならしめ

（六）一般運輸交通はもちろん軍事上重要性を帶びつゝある關門海峽の防衛施設として國防萬全を期し設計施工す

（七）工事費總額三千五百萬圓（ふのであるが當局にかんがみ事業開始を極力短縮して速成を期しすべく交通施設會社に對しても極力運動を試みるのである

政黨さよならか？
松岡洋右さん
心底を割つて語らず
佐郎屋の死刑を憐れむ

（東京特電）廣田外相は一九三五年の國際危險線の目前に控へ、之が突破の爲めには先づ差當り米ソ兩國との聯係調整を行ひ、特に先づ米國との間には具體的にロンドン海軍條約の改締問題を控へて居る爲めソビエット聯邦に對するが如き方針と異へ有効適切なる具體策を此際早急に決定すべき要ありとし、先般の五相會議に於て日米不戰の大原則を確立之れが實現の方式竝究の技術的問題は外務、陸海軍、大藏等の關係部局をして行はしむる事として居たが今回愈其準備を開始する事となつた

（一）即ち廣田外相は外部的工作としては去る十月十二日駐日米國大使館にグルー大使と懇談を交へたが更に十一月二十七日には外相官邸に同大使を招致して種々懇談を重ねる筈である

日系第二世に對し
同情ある觀察を下す
ストラスコーナ校長が
昨夜合同教會で講演

日本人には非常に親みしのあるストラスコーナ小學校々長ブラウン氏は昨夜日本人合同教會禮拜で「ビー・シー州に於る教育の展望」と題し講演、來會者滿堂に滿つの盛況だつた、氏は教會と學校と家庭の相提携の必要を說き當州の教育制度や方針に論及してから所謂『外人學童』について

「ビー・シー州には全學童の約

政黨さよならか？
松岡洋右さん
心底を割つて語らず
佐郎屋の死刑を憐れむ

（東京特電）廣田外相は一九三五年の國際危險線の目前に控へ、之が突破の爲めには先づ差當り米ソ兩國との聯係調整を行ひ、特に先づ米國との間には具體的にロンドン海軍條約の改締問題を控へて居る爲めソビエット聯邦に對するが如き方針と異へ有効適切なる具體策を此際早急に決定すべき要ありとし、先般の五相會議に於て日米不戰の大原則を確立之れが實現の方式竝究の技術的問題は外務、陸海軍、大藏等の關係部局をして行はしむる事として居たが今回愈其準備を開始する事となつた

（一）即ち廣田外相は外部的工作としては去る十月十二日駐日米國大使館にグルー大使と懇談を交へたが更に十一月二十七日には外相官邸に同大使を招致して種々懇談を重ねる筈である

日系第二世に對し
同情ある觀察を下す
ストラスコーナ校長が
昨夜合同教會で講演

日本人には非常に親みしのあるストラスコーナ小學校々長ブラウン氏は昨夜日本人合同教會禮拜で「ビー・シー州に於る教育の展望」と題し講演、來會者滿堂に滿つの盛況だつた、氏は教會と學校と家庭の相提携の必要を說き當州の教育制度や方針に論及してから所謂『外人學童』について

「ビー・シー州には全學童の約

政黨さよならか？
松岡洋右さん
心底を割つて語らず
佐郎屋の死刑を憐れむ

（東京特電）廣田外相は一九三五年の國際危險線の目前に控へ、之が突破の爲めには先づ差當り米ソ兩國との聯係調整を行ひ、特に先づ米國との間には具體的にロンドン海軍條約の改締問題を控へて居る爲めソビエット聯邦に對するが如き方針と異へ有効適切なる具體策を此際早急に決定すべき要ありとし、先般の五相會議に於て日米不戰の大原則を確立之れが實現の方式竝究の技術的問題は外務、陸海軍、大藏等の關係部局をして行はしむる事として居たが今回愈其準備を開始する事となつた

（一）即ち廣田外相は外部的工作としては去る十月十二日駐日米國大使館にグルー大使と懇談を交へたが更に十一月二十七日には外相官邸に同大使を招致して種々懇談を重ねる筈である

國民風紀の振起
公娼の全廢へ
バーやカフエのお客制限
內務省愈よ本腰

（二）又十二月中旬歸國する出淵駐米大使の後任については廣く朝野に一流の人物を求め日米關係打開に努力せしむべく各方面と折衝懇談中である

（三）內部工作としては既に海軍側に於て一九三五年の軍縮對策委員會が設置され、外務省に軍部と歐米局のみの聯絡委員會を設置したが近く更に軍縮對策の爲め單に歐米局關係のみならず條約局及びアジア局をも入れて全体委員會に於ては軍縮會議對策として單に日米海軍の比率公開等の技術的範圍に言及せず太平洋諸島防備制限協定趣旨の擴大强化等を始め、日米兩國の國防安全感を增大せしむる爲めに寄與する一切の政治的方策についても講究審議さるものと期待されて居る」

◇

レヴューの淨化——レヴューは牟ころの

女性

が殆んど裸体となつて踊り觀衆も藝術的よりは性的興味をもつて見物してゐるのが實狀である、さたターキーの如き男裝女優が舞臺に出て「君」とか「僕」とかいふ男性の言葉を使用するのでそれがそのまゝ女學生達に使用されそれ一部には男性の如き氣持となつて女學生の性生活は傳想もされない程に變態的になつて居ると言つて滿場の大喝采を受けたさうだが、その話をすると「いや米國には今頃セキス・アピールの話でないとピンと受けて吳れない、然しあの講演は僕の近來の傑作の一つだ」と仲々自信ありげであつた。

◇

「シアトルも近々酒が飮めるやうになるからなあー」と言つて嬉しさうだつたが、當市領事館の見書記生は『酒を飮まないと外交官として出來ない？』と話して居つたが、左利樂萬事このあたりに——（よりき）

政黨
に愛憎もつかず政友は死ね

「何もかもが折からも五・一五事件海軍判決を報ずる號外の鈴が轟き渡る十一月九日午後五時松岡さんと肩つて登見を開く——

「君、今年の起つべき秋だ、齋藤さんにしても高橋のお爺さんにしてもあの年でよくやつて居てくれるがこれでは君達若人は御老体に申しわけない次第ぢやないか？非常時は新聞の活字の上だけぢやないよ、今日もまた歷史の一日を作つたね」

「今日の御感想は？」

「何も言はん、たゞ極刑が十五年で減當なら佐郷屋は可哀想ぢやないか、君何と思ふ？きちんと正しく陸下の赤子、しかも動機も時をほゞ同じうしてゐる、然るに佐郷屋は死ね」

「政友會を即黨しての松岡さんの明日は？」

「あすの命も判らぬ人間に何で明日の松岡が語れやう、たゞ時局はいよ〳〵重大だ、君解つて居てくれるか、一切の因緣行きがゝりを捨てゝ身を

自由
にたゞ報國、行き詰つた總ての日本に身を贈り込ませて青年の起つべき秋は今だ」

「そこで松岡さんは青年の部類に入つて……？」

「いや〳〵僕は五十を越えてるぢやないか」

とは云つたが笑を含んで立ち上つた松岡さんの眉宇には若き血の焰が燃えた

政黨
に愛憎もつかず政友は死ね

「何もかもが折からも五・一五事件海軍判決を報ずる號外の鈴が轟き渡る十一月九日午後五時松岡さんと肩つて登見を開く——

「君、今年の起つべき秋だ、齋藤さんにしても高橋のお爺さんにしてもあの年でよくやつて居てくれるがこれでは君達若人は御老体に申しわけない次第ぢやないか？非常時は新聞の活字の上だけぢやないよ、今日もまた歷史の一日を作つたね」

「今日の御感想は？」

「何も言はん、たゞ極刑が十五年で減當なら佐郷屋は可哀想ぢやないか、君何と思ふ？きちんと正しく陸下の赤子、しかも動機も時をほゞ同じうしてゐる、然るに佐郷屋は死ね」

「政友會を即黨しての松岡さんの明日は？」

「あすの命も判らぬ人間に何で明日の松岡が語れやう、たゞ時局はいよ〳〵重大だ、君解つて居てくれるか、一切の因緣行きがゝりを捨てゝ身を

自由
にたゞ報國、行き詰つた總ての日本に身を贈り込ませて青年の起つべき秋は今だ」

「そこで松岡さんは青年の部類に入つて……？」

「いや〳〵僕は五十を越えてるぢやないか」

とは云つたが笑を含んで立ち上つた松岡さんの眉宇には若き血の焰が燃えた

日米の兩國間に
國防の安全感
國際危險線を突破に
廣田外相の具体策案

（二）又十二月中旬歸國する出淵駐米大使の後任については廣く朝野に一流の人物を求め日米關係打開に努力せしむべく各方面と折衝懇談中である

（三）內部工作としては既に海軍側に於て一九三五年の軍縮對策委員會が設置され、外務省に軍部と歐米局のみの聯絡委員會を設置したが近く更に軍縮對策の爲め單に歐米局關係のみならず條約局及びアジア局をも入れて全体委員會に於ては軍縮會議對策として單に日米海軍の比率公開等の技術的範圍に言及せず太平洋諸島防備制限協定趣旨の擴大强化等を始め、日米兩國の國防安全感を增大せしむる爲めに寄與する一切の政治的方策についても講究審議さるものと期待されて居る」

◇

レヴューの淨化——レヴューは牟ころの

女性

が殆んど裸体となつて踊り觀衆も藝術的よりは性的興味をもつて見物してゐるのが實狀である、さたターキーの如き男裝女優が舞臺に出て「君」とか「僕」とかいふ男性の言葉を使用するのでそれがそのまゝ女學生達に使用されそれ一部には男性の如き氣持となつて女學生の性生活は傳想もされない程に變態的になつて居ると言つて滿場の大喝采を受けたさうだが、その話をすると「いや米國には今頃セキス・アピールの話でないとピンと受けて吳れない、然しあの講演は僕の近來の傑作の一つだ」と仲々自信ありげであつた。

◇

「シアトルも近々酒が飮めるやうになるからなあー」と言つて嬉しさうだつたが、當市領事館の見書記生は『酒を飮まないと外交官として出來ない？』と話して居つたが、左利樂萬事このあたりに——（よりき）

日米の兩國間に
國防の安全感
國際危險線を突破に
廣田外相の具体策案

（二）又十二月中旬歸國する出淵駐米大使の後任については廣く朝野に一流の人物を求め日米關係打開に努力せしむべく各方面と折衝懇談中である

（三）內部工作としては既に海軍側に於て一九三五年の軍縮對策委員會が設置され、外務省に軍部と歐米局のみの聯絡委員會を設置したが近く更に軍縮對策の爲め單に歐米局關係のみならず條約局及びアジア局をも入れて全体委員會に於ては軍縮會議對策として單に日米海軍の比率公開等の技術的範圍に言及せず太平洋諸島防備制限協定趣旨の擴大强化等を始め、日米兩國の國防安全感を增大せしむる爲めに寄與する一切の政治的方策についても講究審議さるものと期待されて居る」

英語教授
英語特に貴方の仕事に適する實用會話讀方作文發音に就いて十年日本人の方に教授してゐます土曜日の外午後及夜間教授一週三回月二弗七十五仙一週二回月二弗七十五仙プロビンス建物內三一〇號室
THE MIDDLETON'S HOOL of ENGLisH

一割五分は所謂外國人系兒童である、併し自分は彼等も外人呼はりをしたくない、自分はすべての子供を加奈陀人と看做して同樣に愛する、種々なる民族的背景を有する彼等は加奈陀の將來にそれ〳〵貢獻なし得、バウロの言へる愛による一致が加奈陀に於て實現されることを信ずる」

と述べ第二世の選擧權及び職業問題については

「第二世諸君は先づ自己の立場加奈陀人たるか日系人たるかをハッキリ決定せよ、而して加奈陀人たる事を決意したら、あらゆる方法を以て權利を主張せよ默すな、語れ、書け、己が要求を明かにせよ、されば必ずその要求を與へられる」

と結んだ、最後に同校長は今週中學校を開放してゐるから父兄母姉は參觀されたしと云つてゐた

新渡戸博士
葬儀を執行
十八日東京で

（東京通信）故新渡戸稻造博士遺骨は秩父丸で十一月十六日橫濱着、東京小日向臺町の自邸へ運ばれ葬儀は故博士の札幌時代の同窓札幌佐藤昌介博士委員長の下に靑山齋場で十八日午後一時より一時卅五分葬儀、引續き二時より三時同所で告別式クエーカー宗派により行はれ同博士邸附近は道路狹く門前も極力運動を試みるのである

青棟の下にて

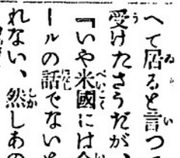

德川公使は一昨日午後七時入港の日吉丸で來た五人ありますと言ふと、公使は「それは結構だ」と言つた時、公使は二十三になる息子と三人の娘がある、一番下は十四だと自ら紹介され、日會の三宅隆吉さんが、私は曉香坡一番の子供つくり名人で娘、女、娘、女、娘、女、

十一月九日逝去した参謀の大御所上原元帥が七日夜
絶筆状態となつたる際八日皇后陛下より御菓子一折を御
下賜になつた——写真はその御菓子

外務次官は噂だけ
徳川家正公使が歸任

日本は矢鱈に戦争などはしない
大方針はグラつかぬと語る

徳川家正公使は一昨日午後七時横浜着の郵船日枝丸で令嬢の豊子嬢と伴者曽根一等書記生、夫人方、レアトルの内山領事、其他甘栗領事初め領事館員並に其の

新小說

情炎の都市

(77)

北村小松(作)

春

(七)

「――そんな事、いはなくつたつていいわやないか。――僕達だつて、懸命に踊らしてくれよ」

學生が、半分ヂレながら、それでも、菓の上げ下げで踊くさういふお酌子は、ツンと傲然しい顏もして受けとりながら笑、いつた。

「――そりやあたしだつて誰にでも懸命に踊らして上げようと思ふわよ。でも、それぢや、ちやあんとしたお客さんに對して失禮だわ。あたしだつて生きた人間なんだもの、感想位いはしてよ」

「感想か、感覺か分りやしない――」

「だつてさ――時間が短いわ。今から來たんぢや、曲が見たつて學校づらけで來たつて事一日で分るわそりや最後の運動とか勉强前の時間とかいふ時ならあたしも、何もこんな感想を述べなくてもいいかも分んないけど――」

「だつて君、よく考へて見ると僕達、せめて學生時代だけでも樂しみたいからなア――」

學生は、突然、表情になつて

「で、勉强の方は？」

「君は勉强、勉强つてよくいふけど、僕なんか、勉强つてものにも興味をもつなア――君は、大學つて所は何をする所か知らないんだよ」

「知つてるわ！」

「知らないよ。知つてるなら僕等にだつてそんな事いふわけないよ放へてげようか？――大學なんていふ所はインテリ突業者の製造所なんだぜ、――學問の自由か？――笑はせらア――僕あ、學問なんてものは、世の中を渡事させる世の中をよりよい組織に改造して行く原動力だと考へてあたんだ――所がそんなのは、僕達の空想だつたのさ――」

「どうして？」

「どうしてつて君、京都大學のどと名乘へて見たつて分るぢやないか。學問イコール常識なんて事は學校に指導的機關のない事を示す標なものぢやないか。それが、自然本位の研究の方に、もつと自由があるかも分んないけど、社會的な方面はいつもがつちりと柵がめぐらしてあるんだ。ちぇツ」

ふてくされに、そこら出たと思や一寸のサラリーマン化。サラリーマンに何の意義がある。萬が一月給間と事務室から出て來たのか、文

御菓子
もなか其他
バウエル街三五七
鈴木菓子店
電話シー七九三五
月刊雜誌

◇新作小噺◇

急いでは事を

「バケツを一つ下さい。なるべく大きいのをね」

金物屋へ入つた男、特大一躍の大バケツを出させて

「あゝ、それでよいから、ベル街の五番へ屆けて下さい」

と、一歩歸りかけて、

「大急ぎでね。いま大事を燃してるところだから」

待たれてる

「どうだね、新婚生活は」

「ウン、まづ順調かね。ただ、寢坊が前の亭主のことを口にしないと理想的だがね」

「それはまだいい方だよ。僕のなんざ、その次の亭主のことばかり口にするも、腹立しく腹立してる」

御手巻

には何故最上物を御使用になりませぬ

ウイルス細刻紙卷煙草

金色パーデニア葉細刻みシャンクソー卷煙草紙やチューブをお使用になれば本當に樂に卷けます本當によい紙卷煙草です

常にウイルス細刻紙卷煙草と共にあれ

棺を槍で突く

雜記帳

鰐口縣双葉郡請戸村岡竹志賀隆一君(二五)はこの程突然傳家の寶槍をかつぎ出し家人の制止もきかず村はづれの菩提寺にかけ込み昨年八月死亡した父の墓土をかきわけて棺桶の上から槍を滅多矢たらに突き通してゐるところを抽へられたが、父の死以來精神に異狀を呈したものであるといふ

埋葬料を飲む

秋田縣土崎町一騎町山田木貨ホテルに數日前から泊つてゐた仙臺市生れ住所不定東海林光吏(四一)同妻とん(三九)の兩名は役場に來て一人息子の光雄が異鄕の土地で死んだからと方面委員の世話で五圓の埋葬料をもらつたが、埋葬料で酒を買つて醉つ拂ひ同居人に暴行を働き土崎署へ送られたが同人は元寺の住職だつたと

コバウの輸出

果のアメリカ輸出で成功した茨城縣農會では更にサフランシスコ(優勝なゴバウ二百貫を見本に送つたが非常に好評を博したので今度は一個馬力をかけてアメリカへ輸出する事になつた

次官の石村さんの顏が並んで棒子の目にうつつた。

大工道具一切
晩市バウエル街三六八
秋山金物店
電話ドグ二三七

かまぼこ
製造販賣
バウエル街
前川魚肉店
電話ダグ三八六
同　三八七
住宅ドグ四七八七アール

バウエル街二四四
小澤靴店
電話シー二一三〇

神力無双術擦療治
守屋式靈熱浸透療法
男女諸病一切
バウエル街三九一第三、四號室
得業士牛島治療院
電話シーモア五八五一
不在中はドグ四五六三アール

和洋雜貨食料品
晩市バウエル街
東洋商業會社
P.O. Box 46, Port Essington, B.C.
專任大橋松次郎

和洋雜貨食料品
漁船金具一切
ボートエシントン郵區二七
龜田商店
P.O. Box 27
Port Essington, B. C.

鮮魚、肉、青物
其他食料品一切
ニセフイシマーケット
新魚市場
電話ツリニチー二九九六
夜間ハイ一三八八アール

薪炭

マーリン
薪炭會社
電話ハイ五六〇五
住宅ハイ一一四八エル

和洋雜貨食料品卸小賣
晩市バウエル街七六七
近江屋商店
電話ハイ一一三六

和洋御菓子
晩市バウエル街二三五
橫山菓子店
電話シー六九四一

上最薪炭
電話ハイ一一二八二
夜間ハイランド六一六七
バウエル街一二九七
タイー薪炭商會

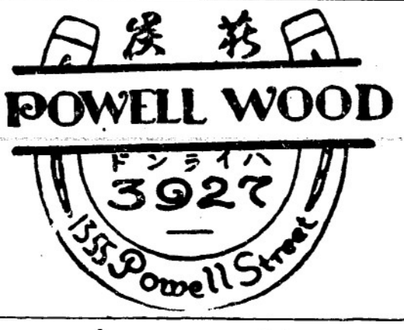

バウエル街一三五五

防長新米特等白米
新米入肥後特等白米
新米入防長特等白米
キツコーマン醬油
同　最上糯白米
新米　糯　白　米
△市内は電話をお掛け下されば直ぐ配達致します
東ヘスティングス街六四九
米屋商店
電話ハイランド八八九エル
649 Hastings St. E Vancouver, B.C.

現金で安く買へる店

百斤入　三、九〇
百斤入　三、八五
百斤入　三、五〇〇
大小　二、三五
同　五十斤　二、一五

ハヤミのコールを
ハヤミのコールは品質が良いと評判です
配達は迅速、電話にて御注文下さい
晩香坡市バウエル街二一三
速水(ハヤミ)商店
電話シーモア四一〇七番
住宅ハイ五三六二ワイ

▲薪、石炭
コムマーシャル街埠頭
ターミナル薪炭會社
電話ハイランド五四四三
夜間ハイランド八六二三エル

視力檢定
眼鏡調製
ヘスティングス街記念塔前
ドミニオン建物內二〇二
視力專門醫　ノックス・ハンブリー
電話シーモア七六〇三
診察時間　午前九時より午後六時まで

電話シー四五三三
昭和倶樂部
晩香坡市バウエル街三八〇
專務所用　電話ドグラス五五二二

私は只今左記の場所で
美容術に從事して居ります……
パーマネント・ウエーブや其の他美容術一切最新の設備と方法で最もシーモア六七九三に親切丁寧に致しますからジョンと御呼び出しの上御相談下さへ
西ジョージヤ街七〇九
マキシン美容
平井喜代(Miss Jane Hirai M.S.)

晩香坡市バウエル街二五三
ビーシー魚店
電話ダグ二七八八　夜間シー三五三八

記錄的快速力

CANADIAN PACIFIC
STEAMSHIPS
LIMITED

快速　橫濱へ　神戸へ　長崎へ

安全　何れも太平洋上の巨船で凡ゆる設備の上を走る船ですから安心して御乘船へ乘つて初めて知る事實です

少し位の時化(シケ)では少しも感じません

全部ビク共致しません特に婦人小供の旅行に特に安全です

出帆　十二月二日ヨカナダ
十二月十六日ルシア
十二月卅日シヤバン
表一月廿七日エシア
はホノルル寄港

三等の待遇は特に注意して居ります

船室は各船共最上の便利場所を選び清潔で寢心地はスプリングマトレスです

日本食の用意があります

各船共日本人が乘組んでをります

沙市より同賃金で連絡切符差上ます

今回特に日本人コック二名を乘船致させました、日本人のお客樣には純日本食を差上ます

詳細は下記へ照會願ひます

冬來る

シー・シー・エムスケートがすつかり揃ました是非御寬下さい電球大勉强にてお願ひします
二階貸したしバウエル六一七　自宅

流行の尖端
新流行唄レコード!!

晩市メーン街壹壹武
電話ダグラス五五五九
ターメー自轉車店

菊地寬原作(キング・レコード)

末丈花(唄)
千夜子の唄
(影を慕ひて
日本橋から

(波路を越えて
(雪も姿も
(僕等の太平洋
(海ゆく君に
(思ひは一つ
(港はなれて
(戀のさみだれ
(山へ行かうよ
(はんとにそうなら
(旅がらす

◇ダンスミユーヂツク

(花嫁人形　フロリダ
(乙女心　ダンスホール
(酒は涙か
(影を慕ひて　同

◇落語　戰線の金吾樓　柳家金吾樓

晩市バウエル街三三一
新兒商會
電話ダグラス壹壹壹貳

菊地寬原作(キング・レコード)		
末丈花(唄)	渡邊	光子
千夜子の唄	丸山和歌子	
(影を慕ひて	藤山	一郎
日本橋から	關	種子
(波路を越えて	松平	晃
(雪も姿も	渡邊	光子
(僕等の太平洋	中野	忠晴
(海ゆく君に	淡谷のり子	
(思ひは一つ	ミス・コロンビヤ	
(港はなれて	松平	晃
(戀のさみだれ	渡邊	光子
(山へ行かうよ	中野	忠晴
(はんとにそうなら	小	梅
(旅がらす	中野	忠晴
◇ダンスミユーヂツク		
(花嫁人形	フロリダ	
(乙女心	ダンスホール	
(酒は涙か		
(影を慕ひて	同	
◇落語　戰線の金吾樓	柳家金吾樓	

ジヤバン　排水噸三九〇〇〇　總噸數二六〇〇〇
カナダ　排水噸三三〇〇〇　總噸數二一五〇〇
エシア同　二五二〇〇　同　一六八〇〇
ロシヤ同　二五二〇〇　同　一六八〇〇

加奈陀太平洋汽船會社
SETO MORE
Pacific Passenger Agent
CANADIAN PACIFIC (Ocean Traffic
J. J. FORSTER
Steamship General Passenger Agent
Vancouver, B. C.

新作講談
お江戸裏町

中川雨之助作
荒川芳三郎繪

（百七十三回目）

引越

初夕助が、金五郎を救出してから、二日の夜が來た。

例の人通絶えの屋敷に、引つぎ病鳩を飼たてゐる金五郎の容態は、却つて次ノ〜悪くなつて行くらしいので、萬一のことがあるやうでは、折角の苦心も水の泡、死に付添つてゐた初夕助が、待ち兼てゐたやうに話しかけた。

「さうだよ」

「彼處まで、なかノ〜の道程だせ足の利かねえ病人につれて、どうして引越をしやうと言ふんだ」

「そいつは、サヤンや心配が付いてゐるから心配にや及ばないよ」

と、言つてゐる時、夜陰の空を日がかけて、ミシノ〜と足音が近づいて來た。

「初！　誰か來やうだせ」

金五郎は黒は勿論の事、鼠色の着物で、立つて行つて孤格子から、ソツと外を透かして覗た上で。

「心配しねえでもいゝ」と、低い聲で呼ぶそれに應じて、近寄つて來た人影は、

「兄貴、おめえの體を動かすのは戸外を透かして覗た上で。

「心配しねえでもいゝ」と、低い聲で呼ぶそれに應じて、近寄つて來た人影は、

「兄貴——」と、それも忍びやかに言つた。

やがて、初夕助が、孤格子を開け、金五郎のそばへ連れて來た男を、誰かとみると、それは磯の勘太であつた。

「親分！」と勘太は驚きかける。

「兄貴、おめえの體を動かすのは戸外を透かして覗た上で。

「氣の毒だが、今夜は、いよ〜とのお引越しやうだ黒ふんだ」

「さうか、何處かに、隱れ家が見つかつたかい」

湯ノ〜と飲みながら、金五郎はいつた。

「氣に入るめえが、田の百姓家を一軒、押借りした。そこの納屋を貸して貰つた。その上に寢る處も悪くはねえが、所詮知れ渡つた家だ、暫くそこの納屋を貸して貰つた。その三日の間に荒つて、親分の體の手當をして、充分に出來やうし心配した第一、安くはねえ」

「ふう、事前、勘太おやねえか」

すると、初夕助が口を添へる。

「兄貴、家を捜すのも勘太が色々と骨に折つて呉れた上、今夜の引越も、勘太が一人で背負つて來たんだよ」

金五郎は、さも嬉しさうに。

「勘太、この度は、只有平をしたばけで、もと〜縁もゆかりもねえ俺に、並々ならねえ親切。初の事に聞いて驚んでゐた。ほんとうに恩に着るぜ」

勘太は、われて、横手を振つた。

「なんだねえ水臭え、お互樣だよ——」と云ひながら、涙の灯かげに、金五郎の面をツク〜見て。

「しばらく見ねえ中に、スッカリ痩てしまひなすつたね兄」と云つたが、業平金五郎といつて、一時間も喋がした、エッ物でも、喰れば膽うも喰るものかと思つたら、寂くれ切の勘太でも、不圖身につまされて哀れつぽくなり、ツイ涙になつてしまつて、水洟をすゝりあげた。

「見て呉んな。こんな惨めな姿になつてしまつたこんな姿になつても、まだのめ〜生きてゐなきやならねえとは、我ながら愛想が盡きてしまふ」

さう言つた金五郎の聲も、いつになく鼻つぱく聞えた。

初夕助は、淚どいふ程でもないが、共處どいふに神でもなに轉がつてゐる物の樣にしらへをしてゐたが、二人の話を聞く中に、これもなんだか胸が迫つて、眼が熱くなつて來た。

生温い風の吹く雨ぐもりの夜ではあつても、黄色く薄陰かされた光であつた。

一度衆の上あたりで、夜渡り鳥の悲しい聲が、高く聞えた。

日都々逸

思ひ切れば憎らし、悪切り者へ、なんの因果か、泣いてやる

◇

あの小唄、聞けば誰かが、瞼に浮ぶ、あの頃あの時、みんな夢

日本行各船切符取次
藥の調合
バウエル街三九九
公認 **パウエル藥店**
電話シー七五〇二
シロウと岩鯛の共同の藥
Powell St. Vancouver, B.C.
69 Powell St. Drug Co.

男女着類一切
澁谷商店
バウエル街四七七（鯛島牛乳店二階）
電話ハイランド六一三九エル

高等南京料理
日本人諸君の御來店を歡迎仕候
晩香坡市バウエル街二五二
新北京
電話シー五七七四　同三五一七

●高等南京料理
コックは此の道の腕きゝで料理は皆樣のお口に合ふやう
美味に調理　値段は大々的勉强
晩香坡市バウエル街三八二
新南京樓
電話シーモア七八七五

バウエル街二四九
電話シー四八八四
自宅ドグ四六七四エキス
石炭販賣 誠心堂内 **伊吹運送社**
電話シーモア四八八四
249 Powell St. Vancouver.

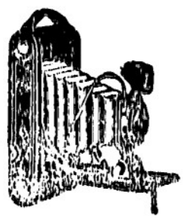

晩香坡市バウエル街二四九
誠心誠意 **誠心堂**
新年はがき（狀袋附）
意匠は優美　値段は安價

喘息二分間治療器
アストール
九州大學教授醫學博士小野寺直助先生が其治療器の成績を九州醫學大會に發表す
「如何なる激烈なる喘息發作呼吸困難も二分以內に鎭靜消失す」

寒さの御用意　冬が愈々骨身にこたへる寒さになりました

燒物湯タンポ	一、〇〇
キング湯タンポ（金物製）	一、二五
ラバー湯タンポ	一、五〇
	五〇
	七〇以上
懷爐	二五
同灰	五
寢爐六五 同灰	一〇

バウエル街二二九
電話ドグ五五七八
縁田玉子
千鳥

ゴーア街一一〇
樂々
電話ダグ二七〇六

鍋燒うどん、そば、すし
てんぷら物一切出前致します
バウエル街二五〇
電話シー三五三八
天狗

アレキサンダー街三三六
鈴蘭
鈴子
電話シーモア一九一四

御手輕御料理
アレキサンダー街三六二
電話ダグラス七二三
吉野

御めし丼物一切
毎朝七時開店
晩市バウエル街二四三
安値御めし
目さまし
電話シー五八二四

安い御飯は
バウエル街二五一
一ぷくで

會席御料理
バウエル街三一二
金太郎
電話シー二〇〇三

諸種製材
御入用の節は日本人販賣人
山崎又は塚に御面談下さい
新西院
モハーク製材所
Mohawk Lumber Co.
New Westminster, B.C.

和洋雜貨食料品
漁船用具類一切
ポートエシントン郵圖三一
岸本商店
P. O. Box 31
Port Essington, B.C.

●魚類
●肉類
●青物類
●カマボコ
●和洋食料品
バウエル街二六二
茶木魚店
電話ドグラス五五四二

秋から冬のお支度は
常に大勉强中の弊店で
バウエル街三二九
電話ドグ一七四七
宮崎商店

御移轉又は御歸國の際の是非更生の前川へ
時節柄大々勉强
日本行各船切符取次
晩市バウエル街三四四
優良石炭
前川運送舍
電話シーモア七六六四

男女子供靴一切
バウエル街三三八
電話シー八六一九
加藤靴店
住宅 東カドバ街七九一
ハイ九二七エツキス

新荷御案內
思ひ切り安く致しました
回陶器類回
（柄は必ずお氣に召します）
◇飯茶碗（並、上）　一ダース　五十仙から九十五仙まで
◇茶呑茶碗　一ダース　四十仙から六十仙まで
◇汁茶碗　一ダース　四十五仙から六十五仙まで
◉其他茶器、土瓶、重ね鉢、丼物、德久利、小鉢類澤山取揃へてをります
品質の保證 安價の定評
香村商店
バウエル街二六九　電話ドグラス九二

頂の絶人氣
ビクターレコード

クスリ　化粧品
大正堂
バウエル街三〇一
電話ダグラス五五

流行唱　カナカの娘　勝太郎
流行歌　常夏の島　藤山一郎
映畫小唄　二つ燈籠　市丸
映畫主題歌　つゆしぐれ　藤山一郎　田母澤ふみ子
映畫小唄　天龍下れば　市丸
俚謠　伊那節
流行歌　僕の銀座　藤山一郎　四家文子
流行唄　柳をゆり　小清
流行歌　涙も樂し　田母澤ふみ子
同　殘る戀　德山璉

みかご運送店……晩坡、ステブストン間　電話ステブストン二

奇病眠り病の正體
病原菌謎の扉開かる
阪大の谷口博士のほまれ
發表の曉は世界學界が動搖せん

流行腦炎（いはゆる眠り病）はその一つである、世界の學者はこれが病原菌を發見せんと必死となり、殊に日本では本病が風土的に流行腦炎として特に流行地帶を發表し、本年は特に流行腦炎の發生地として、東京、大阪、兵庫、岡山、四國、九州の流行地に派遣してその病原菌を探究すべく大學教授の一人を宛てたが、どうやらそれもはからずも大阪大學醫學部谷口博士によってこの問題の流行腦炎の病原菌がほぼつきとめられ世界學界の扉を開かうとしてゐる——

×　×

それは今夏阪大病院に入院不治として死亡した二名の患者の腦漿を採って家兎の鼻孔に植えたところ、外見上何の變化も認めなかったのでさらにその鼻丸を消して次の家兎の鼻孔へまた次の家兎へと、四代目の家兎、五代目の家兎へとつぎつぎ植えたが依然として何らの變化を認めない、從來の中には腦漿だけを植えた者さへあった

世界　の學者も大抵は、五代目ではやったが二代目で植えもかなも無くなってしまふのであった、今度の調査研究も死亡患者の腦漿をつぶして家兎の腦に植え、それを次の家兎へと植えながら、五代目の家兎にいたっていづれも病氣が現はれるまでにいたらなかったのであるが、同學上の教室にもいて家兎の鼻孔に植えた、外見上何らの變化も認めなかったのでさらにその鼻丸を消して次の家兎の鼻孔へまた次の家兎へと、四代目の家兎、五代目の家兎へとつぎつぎ植えたが依然として何らの變化を認めない、從來の中には腦漿だけを植えた者さへあった

世界　の學者も大抵は、五代目ではやったが二代目で植えもかなも無くなってしまふのであった、今度の調査研究も死亡患者の腦漿をつぶして家兎の腦に植え、それを次の家兎へと植えながら、五代目の家兎にいたっていづれも病氣が現はれるまでにいたらなかったのであるが、同學上の教室に

眠り病の歴史
日本腦炎とも言ふ

この流行腦炎は腦炎の一種で眠り病ともいはれてゐる、すなはち同盟通信社の本年三月十七日同盟二谷派出所勤務當時二谷町一八橫濱倉庫人夫宮木角吉二女よよ（一）を誘拐して暴行を加へたうへ同區新町三輪カフエーに女給として住み込ませた、これがため角吉は捜査願ひを同署に提出したがよよの所在が判明せぬので遂に發狂、同月廿七日夜縊死を企て幸ひにも生命は取止めたが未だによよが前記カフエーにゐることを知らずにゐる、また同盟通信社は引續き四月二谷町三三たつの湯赤松善次の娘みよ（一）をタイピストにしてやるとて甘言をもつて近づけたうへ暴行、引續き關係を結んでゐるうち九月みよを本公先から自動車で誘拐して新町富野屋旅館に連れ込んで一週間監禁暴行を續け、更に同年十一月十日同區東橫電車菊名驛から元東京驛長未亡人大井き（一）方同居花代（二）と巡回を利用して關係を結んでゐたはかその他數件の醜惡な事實が暴露したが、

巡査の身で悪魔
少女數名に暴行す
被害者の父發狂自殺を圖る
默過した警察に非難

神奈川縣勤務巡査（野口敏雄（二七））は數日前管内となったが同巡査は端なくも窃盗、婦女暴行、誘拐などその初代の家鼠は腦炎の膜をつぶしながら、代目の家鼠にいたっていづれも病氣が現はれるまでにいたらなかったのであるが、同盟通信社は引續き四月二谷町三三たつの湯赤松善次の娘みよ（一）をタイピストにしてやるとて甘言をもつて近づけたうへ暴行、引續き關係を結んでゐるうち九月みよを本公先から自動車で誘拐して新町富野屋旅館に連れ込んで一週間監禁暴行を續け、更に同年十一月十日同區東橫電車菊名驛から元東京驛長未亡人大井き（一）方同居花代（二）と巡回を利用して關係を結んでゐたはかその他數件の醜惡な事實が暴露したが、

『親鸞』の廟堂擁して
獨立運動の渦
越後高田の淨興寺

本山側ではあくまでも承知せず、手を燒いた本山側は最後の切札として法規上その資格を認められてゐない住職稻田師を追放して本山からの住職派遣も辭し難いとの口實を設らしたので淨興寺の末寺ならびに十萬の信徒等は激昂し近く信徒總代會を開いてます〳〵結束を固める樣ひをすることになった

東本　願寺の言分右につき東本願寺邊井監正課長は語る

「淨興寺は最近では元々通り本山と末寺の關係に引き戻し淨興寺を東本願寺の別院扱ひにして同寺住職には連枝相當の待遇を與へてはしいとのことであったのでその山を本山重役に通じておきました」

この間昭和七年頃より同區子安交番隣金子洋服店方山田きん（九）にも同樣手段で暴行を加へてゐたことも判明、これらの被害を訴へるもの數人に及んでゐるが同署が何故今までこの非人道的な同巡査の非行を默過し來ったかについて非難が高まってゐる

喜びの父と子
お手々つないで辯護士パス

六十歳で辯護士試驗に通った老巡査の上手を行く人が現れた——東京神田區須田町一ノ四宮内省林野局令規係大塚玉次郎氏（六）と長男光氏（三）の親子で二人とも今年はじめて受けてタッタ一回で通ったもの

◇

お父さんは明治廿六年、今の中央大學の前身東京法學院を卒業してから地方裁判所、行政裁判所などに歴任、大正四年から宮内省林野局に勤めてゐたもので、お役目が會規をもって司法省や裁判所側と折衝する關係上、資格を取っておきたいものなどの念願からなったもの、息子さんは昭和四年の商大出身、現在では專修大學專門部講師で專攻の會計學をやる必要から少しばかり勉強したのが、お父さんのついでに受けてパス

泣き叫ぶ貰ひ子を
石に打ちつけて慘殺
金に困った揚句の犯行か

第二の川俣事件を思はせるやうな殘虐なもらひ子殺し犯人が十一日午後東京代々木署の活躍で逮捕された

犯人　は東京澁谷區幡ヶ谷本町二ノ一五六森木清（四）氏方同居人植木職寺田幸吉（四）で今年七月一日同町二ノ三一〇すし商鈴木伊三郎氏方女中齋田うめさん（二）と同家の職人東京杉並區荻窪六三四市村邦一（二）との間に出來た私生子實さん（一）を養育料三十圓でもらひ受け以後ろく〳〵乳も與へず虐待し續けたが、去る八日夜その第二の出産事件を思はせるやうな殘虐なもらひ子殺し犯人が十一日午後東京代々木署の活躍で逮捕された

犯人　は東京澁谷區幡ヶ谷本町二ノ一五六森木清（四）氏方同居人植木職寺田幸吉（四）で今年七月一日同町二ノ三一〇すし商鈴木伊三郎氏方女中齋田うめさん（二）と同家の職人東京杉並區荻窪六三四市村邦一（二）との間に出來た私生子實さん（一）を養育料三十圓でもらひ受け以後ろく〳〵乳も與へず虐待し續けたが、去る八日夜その

故士原元帥の葬儀

故元帥葬場殿祭の儀仗兵（去る十日青山斎場にて）

（寫眞上は元帥の柩の前に拂ふ玉串と供物の前に額ずく勅使侍從武官長鈴木貫太郎大將、下は元帥の柩を載せた靈柩車が葬場殿に入るに當り式典の例に從ひ三發の禮砲を發射する砲兵隊（右は元帥の長男陸軍少將大助）

紙はり
慢性病最適應症
落ちを完全に塗り埋め粘度頗る良質の物を用ひ凡て關和よく完全に責任を以て安價に致しま
薪炭販賣　は時節柄大勉強にて

オヂレ

明主な夜の放送
加奈陀放送協會交響管絃樂六時
ニノ・マチニ交響管絃樂コロンビヤ放送網六時半、管絃樂七時三十五分、時事放送八時半、空の戀人九時、コンサート管絃樂十時以上一一〇〇キロ局

▲晩香坡プログラム
ゼレー・シーアス管絃樂七時四十五分、ベンベニース管絃樂九時、アンソン・ウイーキ管絃樂十時十五分、トム・カクレース管絃樂十一時以上九二〇、六八〇、六四〇各キロ局、渡邊ピアーチィ七時、ライト・オペラ九時半、バリース・イン・ダンス音樂一〇五〇キロ局

▲米國側プログラム
ゼレー・シーアス管絃樂七時四十五分、ベンベニース管絃樂九時、アンソン・ウイーキ管絃樂十時十五分、トム・カクレース管絃樂十一時以上九二〇、六八〇、六四〇各キロ局、渡邊ピアーチィ七時、ライト・オペラ九時半、バリース・イン・ダンス音樂一〇五〇キロ局

支那古代外用
皮膚病神効藥
濕疹皮膚病、癤、胎毒、爛足（足のたゞれ）等其他の皮膚病に特効あり北米大陸にても此藥の使用者現に數万以上を數へられ晩市にても各デパートメントに賣つて居ります
晩市本店 150 E. Hastings St.
李天助藥舖
日本人特約販賣店
バウエル藥店
バウエル街三九九

靈熱浸透治療
並に
マツサージ
不思議に男女諸難病を治す療法御電話下されば何時でも參ります
東カドバ街五六六裏
三村治療院
電話ハイランド一三八六エル

年末年始を故國で……
おみやげ品を新見で!!

出帆表
ジヤクソン　十一月十一日
エシア　十一日
氷川丸　十六日
ゼファーソン　十九日
カナダ　二十二日
日枝丸　二十七日
グランド　九日
ルシア　十六日
平安丸　二十三日

お土産は品の多寡によらず
その地に出來たものこそ本當のお土産ではありませんか
記念品として各方面によい
最高級セエーフアー萬年筆

SHEAFFER'S
PENS·PENCILS·DESK SETS·SKRIP

◎ヲエザータッチ・セエーフアーペンの特長◎
新らしく出來たフエザータッチペンは一本で太字細字も自由に書けます、そしてゝ丈夫で体裁もよく、他のペンに見受けるインクの洩れるやうなことなどありません。
◉ペンをお買ひになる前まづセエーフアーペンをご一覽下さい
＝御希望に依り十八金でお名前を入れて差上げます＝

ご婦人向きのねみやげ!
◎お化粧品◎
各種粉白粉
クリーム
香水、化粧水
コンパクト

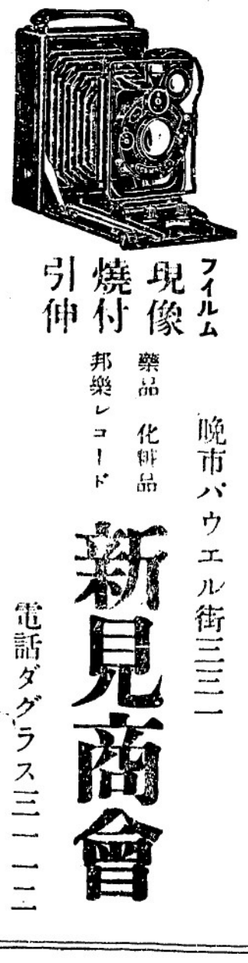

フイルム
現像
燒付
引伸

◉新流行のハンドバツグ　特價提供
◉理髮具、寫眞機、眼鏡其他各品割引

年賀狀調製——カタログ進呈
特製二ツ折、名刺形、金ブチ其他御希望通の調製

水虫の藥汗疱散
水虫で何を付けても治らない方はこの藥でた治しなさい　五〇　一、〇〇

晩市バウエル街三三一
電話ダグラス三一一二
新見商會