Vol. 28 No. 7906 Friday, May, 12 1933 TAIRIKU NIPPO 昭和八年五月十二日（金曜日）第七千九百六號

大陸日報
TAIRIKU NIPPO
(THE CONTINENTAL DAILY NEWS)
PUBLISHED BY
TAIRIKU NIPPO SHA LTD.
213 & 215 CORDOVA ST. E.
VANCOUVER, B. C.
本紙定價（前金）六ヶ月七拾五仙 四弗貳拾五仙 壹ヶ年 八弗貳拾五仙
大陸日報社 社長 山崎馨
晩市坂市東カドバ街二一五 電話ダグラス五五三三

紙はり（東カドバ街二六一 電話バーハンガー 防塵紙 壁明書持ベー 小林 電話ダグラス六六九アール）

◇東京だより◇

東京の新市長（一）

瞰波生

東京市長に元東京府知事の牛塚虎太郎氏が、政民兩派の盟約により、今晩一致を以て推薦されることに内定した。[illegible]が、[illegible]めて、牛塚氏に交渉した結果、牛塚氏が承諾したといふのである。今日には[illegible]市會に於いて正式に選挙するといつたところ、政友會方面に異論が出た成り行きは[illegible]に[illegible]とになるかも知らぬが、恐らく今夏ら[illegible]度はしないだろう。

◇

さて牛塚氏の市長は何うでもあらうが、氏の長い間の官生活は先づ不倫不幾、むしろ公平に過ぎる觀が強つて氏の官生活を不酒にしたとの非難さへある位であり、郷里生活で東京市政に[illegible]通じてゐるとは[illegible]とてゐるし、自治に[illegible]心をもつて市政[illegible]に異論[illegible]といふのも、[illegible]の理由は何といはうとも、[illegible]して「自」に都合のよい人間を[illegible]込まうとするものであらう。

◇

[illegible]、昭和一大[illegible]を選び大東京である。その市長は何うしても大[illegible]級の人物でなければいけない、郷[illegible]の古手なぞ助役にも使へぬ[illegible]ないといふものがある。政友[illegible]に異論[illegible]といふのも、表面の理由は何といはうとも、[illegible]して「自」に都合のよい人間を[illegible]込まうとするものであらう。

◇

そんな[illegible]、[illegible]なぞは問題ようでもよい、寧ろ[illegible]ひたる大[illegible]級よりは、[illegible]級の方が[illegible]でもあらうといひ得る。牛塚氏は[illegible]入といふには一寸[illegible]が高いが、[illegible]ひたる大[illegible]級よりは[illegible]けるであらう。こうした見方[illegible]いて公正なる方面では牛塚氏の市長になることを歓迎してゐるが果して市長となるや否や、なつても能くそれ等の人々の期待に[illegible]ないであらうか。（續）

東京特電

三ケ月がゝりの堅壘 新關嶺を占領

弘前師團が猛烈に追擊して 北平へは僅か六十哩

〔第一報〕[illegible]電——[illegible]口奥[illegible]を[illegible]した[illegible]部隊（[illegible]）は[illegible]日[illegible]の[illegible]の攻撃を[illegible]し、[illegible]れに先だち[illegible]部隊は[illegible]を[illegible]し、[illegible]部隊（秋[illegible]）は八[illegible]防地を、[illegible]部隊（秋田[illegible]）は荷[illegible]を[illegible]し大打撃を與（六[illegible]）は[illegible]に[illegible]し[illegible]に[illegible]は鈴木（[illegible]）[illegible]部隊は[illegible]る[illegible]め鈴木部隊の[illegible]の敵は遂に[illegible]走し[illegible]

〔第二報〕[illegible]電——[illegible]の第一線を占[illegible]し、[illegible]部隊は鈴木部隊と協力して[illegible]の本[illegible]を攻撃し、敵が三ケ月がゝりの[illegible]を[illegible]走する敵を追し十二日[illegible]に[illegible]し、[illegible]に[illegible]した、石[illegible]が[illegible]せば前[illegible]には北[illegible]が四[illegible]の[illegible]に[illegible]し、[illegible]の威力は充分[illegible]され敵の根據地[illegible]は危[illegible]狀態

〔第三報〕[illegible]十二日[illegible]部隊、鈴木部隊は[illegible]力を[illegible]げて石[illegible]部隊の敵に猛撃を浴びせつゝあり、敵は大混亂、[illegible]地より北平[illegible]まで僅に六十哩である

戰線がますく擴大

他迄も支那軍を懲懲

〔第四報〕[illegible]電——[illegible]面よりの情報により[illegible]度に[illegible]し、支那にして挑戰的[illegible]志を乘ぬ限り他迄で徹底的に[illegible]を加へる方針で、目下の所では[illegible]線方面の戰線がドコまで[illegible]するか全く[illegible]がつかない

爆彈騒ぎ起る

奉天の英米領事館に

奉天電——[illegible]九時半英國領事館[illegible]の中に[illegible]に大[illegible]を[illegible]めた爆[illegible]が[illegible]た、十日夜には[illegible]の[illegible]あり日[illegible]は非常に大[illegible]して厳戒中

米人醫師拉致の匪賊

日滿合同軍が包圍攻撃

奉天電——松永、松浦、[illegible]両[illegible]は石[illegible]の敵[illegible]を五六[illegible]日攻撃し[illegible]を[illegible]たが敵[illegible]は重傷を受けた、右[illegible]は[illegible]の[illegible]ニールゼンを拉致せる馬賊である

日本漁船射撃

沿海州でロシア官憲

門司十四日[illegible]釣りに[illegible]の北米北[illegible]の[illegible]船[illegible]丸（廿五噸）は出[illegible]したがその後一月たつても消息なく船長[illegible]の公示[illegible]されてゐた所十一日[illegible]港したが、[illegible]後間もなく[illegible]化に[illegible]び露領沿海州エンブラークルスカヤに漂[illegible]し、ロシア官憲に拘[illegible]され[illegible]金三百[illegible]ひなき[illegible]に[illegible]地から一[illegible]射撃し、山形[illegible]生れの[illegible]兵[illegible]は大[illegible]郎に[illegible]銃創を[illegible]ソ[illegible]（[illegible]）は大[illegible]郎に[illegible]銃創を受け瀕死の重傷であると、右につき[illegible]は外務省に[illegible]報告しソ[illegible]は[illegible]に[illegible]重抗議するが、ソ[illegible]は小[illegible]原入港の[illegible]船事件の報復手段と見られ重大視されてゐる

支那の抗議を撥つく

モスコー特電——リトヴイノフ外務人民委員長は十一日東支鐵道[illegible]機關を正式[illegible]認、更に南京政府の抗議理由なしとの[illegible]明を發表した

滿洲の王道政治禮讃

察哈爾省の蒙古王族だち

新京特電——察哈爾省の蒙古王族は滿洲國の王道政治を渇望、十三日午前十時執政府にて滿洲執政と、午後三時には鄭總理と會見し滿洲親善の意を表する筈

海運業者の態度決定

世界經濟會議に對して

世界經濟會議に對する日本海運業者間の態度を決定の爲め、當業者は十二日遞信省局と協議の結果次の通り決定、更に具体案決定の爲め近く官民懇談會を開く筈——「世界海運界の回復は貿易の復興増進に俟たざる可らず、故に通商障壁の除去若くは輕減により、物資移動の促進を圖るを以て最大急務となす、然り乍雖もこの根本對策を以てするも尚は所期の目的を達せざる場合は、先づ海運市場の脅威たる現存艦船の解体を斷行せざる可らず、故に今回の經濟會議に於て各種の問題協議せられたる場合は右の趣旨により進むこと」

門野經濟顧問が出發

經濟會議顧問門野重九郎氏は十三日午前十一時十五分東京驛發、夫人、令嬢、[illegible]員を從へ（三時横濱解纜のエンプレス・オブ・エシア號に乘組みワシントンで石井、深井兩代表と落合ひロンドンへ向ふ、東京驛には内田外相、高橋蔵相、中島商相、經濟聯盟、工業倶樂部、商工會議所、大倉組代表、政界、財界の名士多數が見送りを爲す筈

石井代表がハワイ着

ホノルル特電——石井代表一行は今朝當港に入港し正午上陸しソイ縣知事ジュッド氏主催の晩餐會へ出席、日米親善を高めた

關稅の休日案を懇談

ワシントンで支那の代表

ワシントン特電——國際經濟會議支那代表宋子文は十日午後耳門委員を隨へハル國務省長官を訪問懇談を重ねた、その際支那は關稅休日案に參加するや否やとの質問に對し「支那は關稅休日案に全般的に贊成するものである、支那の福祉は世界貿易の一般的恢復如何に係はるものだから英米佛各國間の如何なる通商協定も支那に取つては其に結構なものと云はねばならぬ」と回答、更に「米支兩國間の傳統的親善關係は國際諸問題解決の有力なる要素と爲すものである」と述べた

英國民が反感

ドイツ國粹黨代表者の獻花を テームス河に投棄す

ロンドン特電——ヒトラーの特別な命を受け英國民にドイツ國粹黨に對する[illegible]を得るため當地へ乘込んだ使節ローゼンベルヒ博士は昨日市長の非常な反感を買ひ國粹社會黨の暴力主義に憤慨してゐる勞働大衆は「ローゼンベルヒを故國に歸らしむべし」とのパンフレットをバラ撒き同氏によりホワイト・ホールの戰死者記念塔に捧げられた花はセアス大佐によりテームス河へ投棄てられた

Chantecler CIGARETTE PAPERS
御試用下さい シャンテクラーシガレット紙を 大きな自動組合せブックが五仙です
御考へになる愛煙家は シャンテクラーシガレット紙をお使用になります
此の卷紙は早くて良いシガレットを卷けます 便利な自動組合せブックで糊付きです
Chantecler PURE RICE PAPER

The Yokohama Specie Bank
822 3rd Ave., Seattle
Phone Elli. 3575 P.O. Box 1917
◉資本金 壹億圓
◉積立金 壹億壹千九百七十五万圓
横濱正金銀行 シアトル支店
○郷里送金—無手數料ニテ日本内地、滿鮮、其他ヘ迅速確實ニ送金致シマス
○普通送金—送金手形或ハ電信爲替ハ世界各地向御取組申シマス
○米貨定期預金—利息、六ヶ月以上年三分五厘、六ヶ月以上年三分二厘
○圓貨定期預金—利息、六ヶ月以上年四分五厘デ桑港支店ニ御取次致シマス
定期預金遵書又ハ定期爲替手形擔保トシテ貸出金ハ御便宜取計致シマスカラ御遠慮ナク御相談下サイ

THE SUMITOMO BANK OF SEATTLE
802 3rd Ave., Seattle, Wash.
日本向定期爲替手形 六ヶ月以上年四分二厘
シアトル住友銀行
米金預金 定期預金 六ヶ月以上年三分五厘 特別定期（十ヶ年賣替不要）年三分五厘 貯蓄預金 年四分強 月掛貯金
日本向送金手形、郷里送金は左記のローヤル銀行支店にて御取次致しますから精々御利用下さい
晩香坡 イーストエンド、ステヴストン、ニューウエストミンスター、マーポール、ラドナー、カムバランド、ヴイクトリア等

THE ROYAL BANK OF CANADA
East End Branch
Vancouver, B. C.
預金はローヤルで
當行が加奈陀に於て最大最强の銀行である事が既に皆様の御承知の事と存じます、ビーシー州内に於ても五十餘の支店があり支店のない地方の方々は手紙の便で取引して居られます
外國爲替賣買
世界の各大都市には支店或は代理店を置き全世界に亘つて活動して居ります殊に日本人諸君の爲めに日本の大銀行と取引關係を結び送金の迅速、確實、其他相場に就ては細心の注意を拂つて居ります
何卒ローヤル銀行を御利用下さい
メーン及ベースティングス街角
電話シーモア四九〇六

SUN LIFE OF CANADA
加奈陀サン生命保險會社
一九三一年度末に於ける總保險契約額（純）
參拾億 餘弗
一九三一年度一ケ年間の新保險契約額
五億 餘弗
一九三一年四月一日以後加入の分には滿五ケ年目に特別配當を支拂ます
日本各地に 支店 及び 代理店 あり
300 E. Cordova St., Vancouver, B. C.
電話ダグラス五五九九 及 四六九七アール
代理店 中野保險
主任 中野庄輔
伊澤貞英之俊 小林頭兵衛 岡田藤能 加藤万能 渡邊順三郎 大橋文次郎 横濱宗次郎 島村一雄 古林松一 末記幹一

SAVINGS WILL LEAD TO PROSPERITY
金壹弗以上御預入の方には此貯金箱を御貸申上ます
JAPAN & CANADA TRUST SAVINGS CO. 2348 VANCOUVER, B.C.
右確實御便利に御取扱致候間多少に不拘御用命の程願上候
晩香坡市バウエル街三九八
日加合同貯蓄會社 電話ダグラス四〇〇
貯蓄預金
當座預金
日本送金
自動車保險
家財 火災保險
JAPAN AND CANADA TRUST SAVINGS CO.
P. O. Drawer 130 398 Powell Street
Vancouver, B. C.

4X 安値のみに迷はされない
御家庭の重要な費分の減少を意味す
市救濟テケツはブレードと運搬車又は何れの店でも交換出來ます カナデアン・ベーカリー

GEORGE SPARLING SPORTING GOODS
Phone Trl. 6584
929 Granville St, Vancouver, B.C.
コンジョンス パークに於て新照明の下
朝日野球團の幸運を祈る
晩市グランヴイル街九二九
ジョーヂ・スパーリング商會
電話ツリニチー六五八四
リーチ野球附屬品特賣店

宇治の新茶走り
半斤鑵 九五
四分の一斤鑵 五五
新茶召しませ
おゝその芳香 忽ち生氣を增し
多量のヴイタミン 活動能力倍加す
財界のインフレーションは實現され
野に 山に 河に 活動は待たる
体力のインフレーション
そして活動の一線に
お茶菓子には
落花かきもち
特價一斤 二五
皆様の
電話シーモア貳九參參
古屋商店
西ヘスティングス街四六

日本人街唯一の公認藥局
藥の調合の出來る店

POWELL DRUG CO.

PRESCRIPTION DRUGGIST

PHONE SEY. 7502　399 POWELL ST.

Vancouver, B. C.

藥劑師 ヂョーヂ オー、シヨウ 岩崎與理喜 の共同の藥店

マーベロス 美粧品！

最近全米加美粧界を風靡してるアール・エチ會社（スリフラワーの會社）新製品

春は來つて皆様の化粧美に媚びんとして居る時マーベロス美粧品は全部揃つて世に生れました

マーベロス　バアニシング・クリーム（ホシロイ下用）　五十仙
マーベロス　フエツシ・パウダー（色合は種々あります）　五十仙
マーベロス　レクイフアイング・クリーム（初めて出來た液体の皮膚を美しくするクリーム）　五十仙
マーベロス　スキン・フレツシナー（皮膚を生々と輝かすクリーム）　五十仙
マーベロス　チツシユー・クリーム（皮膚のマッサージ用）　五十仙
マーベロス　ハンド・クリーム（手のアレを止め美しく白くする）　五十仙
マーベロス　コールド・クリーム（皮膚のアレを止め美しくする）　五十仙

以上見本箱入（白粉は別です）特價七十五仙

エコノミツク時代に五十年の經驗あるアール・エチ會社（紐育）が全世界の婦人を美しくするといふ意氣込で安くてよい化粧品を賣出したのです

來れ!!! パウエル藥店へ
うして皆んな美しくなつて下さい

公認藥局
晩香坡市パウエル街三九九
パウエル藥店
電話シーモア七五〇二

パウエル街二一六
事務所 電話ドグラス五五六八
工場 第四街一六〇二 電話フエア一一二
大倉洗濯所

東カドバ街四三八
仕立 石原明之助
電話ハイ壹壹壹

汽罐製造及修繕
電氣ウエルデング諸般治仕事
タンク 煙筒類見積をいたします
アレキサンダー街七五〇
ハイ九三五夜ケリー七〇五アール
Patterson Boiler Works

男女着類一切
澁谷商店
パウエル街三七四＝三七八　電話ダグ五五二五

和洋御菓子
晩市パウエル街二三五
横山菓子店
電話シー六九四一

ロバートソン ピユアリ テー ブレード
The Builder of Man
人体構成の素です
ロバートソンケーキやクーキーと同じ製造所です
そのベルベツトの風味は確に貴様の御滿足を得る事と信じます
早速御試食下さい
リミーのナツトの
注文は迅速にお送り致します
Robertson's Bakeries

NEW Ovenized COKE
HAYAMI WOOD & COAL
PHONE SEY. 4121
ニユー オブンナイズト コークスは
火力強大で直ぐ強烈な熱を起し
平均せる熱を保ちます
煤も煙もなく灰も少量です
然も價格低廉で不滿足の時は代價返却の保證付です
バウエル街二一三
速水薪炭商會
電話シーモア四二二一

新荷着
益々好評の
山白玉醤油　大樽（前金）（廿仙引）三、二〇
元氣恢復、能率增進の
活鹽水　一瓶　七五
干鳥貝　一斤　五五
刻スルメ　半斤入　特價
花カツオ　一箱　一五
板粕上等　一斤　一〇
鯛眞子　一鑵　一〇
鮒紅梅煮　一鑵　特價
時雨ハマグリ　一鑵　二五
東京漬　一鑵　二五
晩市パウエル街三六九
和洋雜貨食料品
前川商店
電話ダグラス九八一

CHOP SUEY
ASAHI
TRINITY　1723
大案的支那御料理
出前迅速丁寧
大宴會歓迎
朝日チヤプスイ
晩市パウエル街三五八
電話ツリニテー一七二三

荷物運搬は凡て確實
親切勉強で好評な
運送社へ
電話ハイ一五六六
パウエル街四六三

五月十二日より一週間
リー・トレーシー主演、グロリヤ・スタート讓助演
『プライベート ジョーンス』
戰場を背景としてトレシー一流の氣短な然し愛すべき一兵卒として活躍
斷然名優トレーシーの名を高からしめた映畫
皆様おなじみの滑稽役者クラークとマクロー共演
『ホカス ポカス喜劇』
▲ビーコン・フオックス・ニウス
▲イソップ・ヒユープルスカツーン
▲ドクター・ノーマンの旅行談
無料駐車　ウッドワード・グラーデ
晝間十五仙　夜間六時より　廿五仙　子供十仙
西へスチングス街キヤロル街近く
ビーコン劇場

▲鶴龜印白味噌飛切特等特約一手販賣
晩香坡市パウエル街三三七
蛭崎商店
電話ドグラス九九一

Fuji Chop Suey
近代味覺に美味しいお料理
設備とサービスの完全を期し安價を以て各位の御滿足を得べく努力いたして居ります　ぜヒ　どうぞ——
皆樣の社交場　南京料理
富士
出前迅速ツリニチ四八二二

N.Y.K.
1404 - 4th Ave., Seattle, Wn.
郵船案内
（船名）　（入港）　（出帆）
平安丸　五月十三日　五月廿五日
氷川丸　六月五日　六月十七日
日枝丸　六月十九日　七月一日
横濱迄參等和食　六十弗
（當日正午出帆）
愈々波靜な北方航路の季節に成りました
郵船の新船は三隻共既に改善の實績を擧げて非常の御好評を受けて居ります、今後共一層の御愛用をお願ひ申し上げます
日本郵船會社シアトル支店
代理店　晩市　英市　B. W. Greer & Son Ltd.　Great Northern Railway

内外食料品
晩香坡市パウエル街二二〇〇
岩本商店
電話パイランド三六九八

金物類は一切大勉强
にて御用命に應じます何卒お引立を願ひます
ビー シー 金物店
晩香坡市パウエル街二二〇
電話ダグラス五五三六

◇生魚　肉類
◇野菜類　和洋食洋品
◇日本菓子等種々
薄利多賣　顧客本位
晩市パウエル街四七五
ユニオン魚店
電話パイ三三六＝五四九

醫士 林弼臣 廣告
專門　挫骨、打撲傷、斬傷、腫物、筋痛るいれき、痔漏、火傷殊に打撲關節の痛み等は如何なる重症と雖も根治し猶接骨の技術に就ては既に日本人各位御熟知の事に候
東ベンダー街九二　電話シーモア三六二七

今回ステヴストン日本人各位の御便宜と御經濟を考へまして接骨、挫骨、筋違其他一般外科治療御希望の方は秋本金物店迄御申込下されば何時にても同店まで旅費無料にて出張し晩市と同樣の費用にて治療に應じますから同店まで御申込下さい

支那人接骨、筋違專門醫
林弼臣

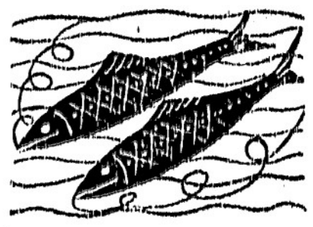

「河畔句會」滿一周年記念募集句（三）

フレザー・ミルスより

題眼　早苗饗

皮骨選

三光

（天）フレザーミル　一山
早蕨や不審顔いたる畔の神
（地）同上　榮潮
早蕨や一日の休みはしいまゝ
（人）新高院　春曉
蕨も早蕨らしく折かな

秀逸十句

（一）フレザーミル　榮潮
御田の神主座にむはすむ早苗
（二）ッ　村　豐波
早苗や他が自慢の田植唄
（三）晩香坡　亦人
早苗や長者が娘の給仕ぶり
（四）オカナガン　榮子
早苗や畦に運び呑ひ酒
（五）同上　洞貝
早苗や家族は古し百姓
（六）フレザーミル　梅陰
鍬洗ふ休み終せり早苗座
（七）ロイストン　松風
幾年の性ろ酔顔やむ早苗
（八）フレザーミル　梅陰
早苗に種非の鯉の料理かな
（九）ッ　村　豐波
天地の力祝ふやむさなぶり
（十）同上　みさを
早苗や者ら集ひの小酒盛り

佳作（到着順）

フレザーミルス　的々
早苗に鎮守の社に詣りけり
シャムガン湖　李太
早苗に酔の仕振も上かりけり
畦にやる早苗振袋もつくるらし
レーモンド　すみれ
早苗や出入りの酒に笑む
オレアンフォルス　田作
早苗振や一日を明に暮るゝ里
晩香坡　三角
早苗や臨時雇ひの手空去る
同上　吟月
遊覧汽車しまゝのむさなぶり
ユキーナ　多津子
早苗に心ばかりの馳走かな
水はりて先づ酔ひけりむ早苗
同上　湖舟
苞ひて明る納豆やむさなぶり
同上　秀峰
早苗や泥足洗ひ笑みを交す
オシアンフォルス　美津朗
早苗の今たけなはな夜頃かな
ロイストン　巷水
早苗の洼連に晴れたり御田所
早苗振や八束穂の揃さに
オレアンフォルス　北星
寵よさ小雨に靡るむ早苗振
フレザーミルス　若兎
早苗振に煤け甚兵衛の笑顔かな
柳も眺ひにけりむ早苗ぶり
早苗の宴にて呼ぶ田植唄
晩香坡　秀多
早苗の宴たけなはやゝ酔し
オカナガン　榮子
早苗振に下月もつられて踊りけり
ロイストン　信直
早苗振や里は豊かな笑ひ聲
オカナガン　芳榮
早苗振や妻にさしたる祝ひ酒
レーモンド　雅樂多
早苗振の化粧晴れする女かな
ケローナ　峰月
早苗振に一家揃ひて磯遊び
早苗振にしたゝか酔ひの走り浅
同上　春雨
早苗振や年に一度の無礼講
フレザーミルス　茶目
早苗振に太鼓上げて祝ひけり
サルバン　金孟
早苗振や解く手に香る紙ちまき
同上　八狐
早苗振や手際もかろき鯉料理
早苗振や魚も好みの生つくり
オシアンフォルス　一郎
早苗の唄は里輪の間を縫ふ
同上　岡平
早苗振や子供對手の鍬嫌
同上　華仙
早苗振や疲れて寛の昼寝ゆ
ウッドフアイバー　玉星
早苗振や田の面は満ふ水明り
ブリタニヤ　星水
早苗振や疲れるも知らで花遊び
同上　眞知
早苗振や上戸ばかりの酌みふけし
ウッドフアイバー　みさを
足伸べてきく雨音やむさなぶり
同上　梅節
町に汲む酒の便ひやむさなぶり
雨音にあて寂寞さやむさなぶり
ブリタニヤ　松榮
早苗の土間の鋤鍬光りけり
ウッドフアイバー　ゆきと
早苗振や洗ひ干されし農具
ボート・ヘネー　素人
神の先づ祈り納めてむさなぶり
オカナガン　竹嵐
早苗振や唄も色ある村小町
同上　わやめ
早苗振にほろ酔ふ客の田植踊
同上　孤舟
陽当りに繁盛してむさなぶり
千町田の接待の酒にむさなぶり
ブロックメヤ　皎月
早苗振の酔ひのすはりや胴自慢
早苗振や遂に汗して休む
レーモンド　白帆
早苗振やたゞに笑顔の作男
ロイストン　水泡
早苗振や何も持たねど左手の鎌
ヤムルーブス　爛骨
早苗なんとして早苗振の眼々し
ハールハースト　一笑
早苗振を兼ねて披露や子の名附
レーモンド　禮星
早苗振の夜の嬉しさや父の顔
フレザーミルス　喜代子
早乙女のお酌もすなりむ早苗振
晩香坡　螢月
さなぶりや午後を田揃ふ宮詣で
グレーシヤ　桂雨
植ゑ終へて今日早苗振や氣のゆるみ
ウッドフアイバー　梅川
さなぶりの朝晴れ廣く田面かな
ポート・ヘネー　春風
さなぶりや青田見晴らし祝酒
ウッドフイバー　蓋村
早苗振のこゝも密會機嬉りやまず
ケローナ　溪蟲
田に面す間を開け放ちむ早苗振
オカナガン　洞貝
戸を叩く田孤もあるやむ早苗振
ロイストン　蘇山
早苗振やしみ〳〵なでる背の背
ロイストン　清泉
さなぶりの酒や農豪の鍬休め
さなぶりや植田に雅の祈晴札
ローズデール　宵波
さなぶりや笑顔落付く老麗夫
早苗振や心寄田にゆきもどり
オシアンフォルス　三笠井
早苗ぶりの酔ひをそゞろに踊りめく
同上　西村
雨空や踊れ唄へむさなぶり
同上　一貴
早苗ぶりや青田の香り渡り來る
同上　いの字
早苗ぶりや落ち付見ゆる小田の家
さなぶりや落付いてきく朝の雨
同上　芳花
のんびりと畫を寛ぐむさなぶり
同上　若葉
さなぶりや若人達は温泉に遊ぶ
さなぶりや村の娘の晴姿
新西院　春曉
さなぶりや田の面に青き風渡る
フレザーミルス　芳女
さなぶりに酔ひつぶれたる主哉
同上　汲花
打ち揃ひさなぶりの夜や恙なし
同上　初子
なみ〳〵と注ぎ廻す盃やむさなぶり
同上　登米男
さなぶりや大樹の空をほとゝぎす
カンバーランド　榮山
さなぶりや若うなりたる搖男
さなぶりや朝を髮結ふ花嫁子
レーモンド　撫子
さなぶりや馬の馳走も豊なり
同上　喬木
さなぶりに馬いたばりて居りにけり
同上　菱甫
さなぶりや一風呂浴びて客待ちぬ
オカナガン　月女
さなぶりや大鍋かけし自在鈎
ケローナ　玉星
さなぶりや神に捧げし苗一把
ケローナ　眺湖
さなぶりや踊る若人千鳥足
ポート・ムデー　霧村
さなぶりや腰登垣に干されある
同上　露野
さなぶりやとたらくに酔ふ作男
同上　孤村
さなぶりや毛脛のはして作男
たゞみ聲のさなぶり酒につのり來し
レーモンド　正風
始めから行儀くづすやむさなぶり
ポート・アルバニ　翠柳
さなぶりや百鼓うつ蛸なます
晩香坡　水月子
さなぶりや田毎うら〳〵に緑そむ
同上　三保子
さなぶりや自給自足のお手料理
さなぶりや神殿前の庭座敷
同上　城月
さなぶりや水廻りよく濟みもして
さなぶりの宵を故老の長話
同上　千曲
踊兒の東北辯やむさなぶり
フレザーミルス　美輝子
さなぶりや隣家にまはす小豆飯
同上　清水
さなぶりや松風遠き夢心地
同上　美佐緒
さなぶりや老ひたる舟の運ぶお茶
ウッドフアイバー　靜里
さなぶりの雨に寛ぐ一日かな
ポート・ムデー　桃村
さなぶりに賑ふ里の祝酒
さなぶりや夢に青田の株を張る
晩香坡　明峰
さなぶりや日燒けし顔の一家族
ナナイモ　北斗
さなぶりに雨の一日を寛ぎぬ
フレザーミルス　晴耕
久々で將棋さしけりむさなぶり
晩香坡　研坊
さなぶりや得意々々の隱し藝
さなぶりにはすむ課題の句會かな
バークイトラム　聳山
さなぶりや踊の腰に蛭のあと
同上　富貴枝
さなぶりや夜を豊なる雨の音
早乙女の三味もでさけりむさなぶり
フレザーミルス　鯰子
さなぶりに田甫見巡る翁かな
サンベリー　纖月
さなぶりや一家寛ぐ笑顔の座
同上　江畔
さなぶりや親子共唄娘舞ひ
レーモンド　淚人
さなぶりの胡座に交はす酒盃かな
同上　珍月
さなぶりの腹ふくらせて熟睡哉
フレザーミルス　靈果
さなぶりや常に無口な父唄ふ
（選者吟）　皮骨
さなぶりや酔に素足の青女房

滿一周年の祝句（二）

河畔句會

オカナガン　洞貝
春風や一ぱい開く風雅窓
ロイストン　蘇山
訪はゞやな大和櫻の咲く河畔
同上　清泉
香を聯めた花に結びし宵梅かな
ローズデール　宵波
櫻林に一樹明るき山櫻
オシアンフォルス　三笠井
囀りや光を上げて晴るゝ木々
同上　西村
霞曳く河畔は花の眞盛り
同上　一貴
去年の春植し梅檀の高さかな
同上　いの字
廣庭に梅一本の薫りかな
同上　芳花
ほの〳〵と春暖の河畔かな
同上　太良平
竹叢に一際目立つ今年竹
同上　若葉
咲き盛る櫻の香高き河畔かな
新西院　春曉
朝空のきよき花野の光りかな
レーモンド　撫子
麥の芽ののびる強さや岡の畠
レーモンド　喬木
すら〳〵と育つ河畔の芽柳かな
同上　菱甫
雜草の中に一きは花茨
オカナガン　月女
大聲で友呼び合ふや梅探り
ケローナ　眺湖
一つ丈高き調子の蛙かな
ポート・ムデー　霧村
和む陽に河畔の草の芳しき

アジロ會

◇俳句募集

「あとろ會」第七十回俳句募集
——課題は次の七つ——締切は本月十八日——あて名は本社内南北生谷題天位作者に南北生留別の闘書を贈る
（一）崗山選「深夜」（三句以内）
（二）晩花選「日照雨」（三句以内）
（三）孤鹿選「荒野」（三句以内）
（四）笛水選「ダンス」（三句以内）
（五）春江選「花」（三句以内）
（六）未入選「蟲」（三句以内）
（七）司月麿選「木の芽會」新傾向句雜詠（句數無制限）

大工道具一切
晩市バウエル街三六八
秋山金物店
電話ドグ二三七

白人專門醫紹介並に通辯
其他代理業一切
バウエル街二四五
電話ドグ五五八八
自宅ハイ一三五五エル
濱岸事務所

コロンビアマッチ
を御試用あれ、上等の眞直な木目の木で造られ頭部は固く附着して居ますから外のマッチの樣に飛んでしまふ樣な事はありません、火附が好く充分滿足を得られます
家庭サイズ四百本入
ポケットサイズ五十本入
晩市及ヴイクトリア
スミスデビッドソン
エンド　ライト　會社
SMITH DAVIDSON & WRIGHT, LIMITED

弊社は棺、柩車、自動車を完備し死体を調整し親切丁寧に火葬の御用に應じます
百二十弗、百二十五弗、百三十五弗
百五十弗、百六十五弗、百七十五弗
百八十五弗、二百弗、二百二十五弗
右は當社の手數料、火葬料棺（バース自動車）及客自動車一臺無料
其他の自動車は自費
特に日本人には大勉强いたします
東（スチングス街壹貳參五）
ベル葬儀社
電話バンクーバー一五
Bell Funeral Parlor

ミッションヘネー
晩香坡市間定期
客自動車
晩市發　午前十時半　午後二時　五時　七時半
ミッション發　午前八時　十一時　十分
午後一時廿分　五時
週末特別乘車賃往復一弗九十五仙
Mission-Haney-Vancouver Stage
晩市アボッツ街四四五ロータスホテル内
電話シーモア四九七〇
ミッション電話一三七

新着御案内
◇小鮎佃煮　一函　二十仙
◇ワサビ漬　一瓶　特價　十五仙
◇封じ梅　一瓶　同　四十仙
◇鰹鹽辛　一斤　二十仙
◇アミ鹽辛　同　十五仙
◇酒粕　三斤　廿五仙
バウエル街二六九
香村商店
電話ドグラス九二
269 Powell St.

記錄的快速力

快速　横濱へ　神戸へ　長崎へ

安全
何れも太平洋上の巨船で世界の上を走る樣なとは本社船へ乘つて初めて知る事實です
少し位の時化（シケ）ではビク共致しません
小供の旅行に特に安全です

出帆表
五月二十日ヨシヤバン
六月三日エシア
六月十七日ヨカナダ
七月一日ルシア
ヨはホノルル寄港

巨船
ジヤバン　排水噸三九〇〇〇　總噸數二六〇〇〇
カナダ　排水噸三三〇〇〇　總噸數二二五〇〇
エシア　同　二五二〇〇　同　一六八〇〇
ロシヤ　同　二五二〇〇　同　一六八〇〇

三等の待遇は特に注意して居ります
船室は各船共最上の場所を選ひ清潔です
裏臺はスプリング附マトレスです
日本食の用意があります
各船共日本人が乘組んでをります
利
少市より同賃金で連絡切符差上ます
今回特に日本人コック二名を乘船致させ、日本人のお客樣には純日本食を差上ます

詳細は下記御會社へ照會ひますは

加奈陀太平洋汽船會社
J. J. FORSTER
Steamship General Passenger Agent
Vancouver, B. C.
SETO MORE
Pacific Passenger Agent
CANADIAN PACIFIC (Ocean Traffic

晩市メーン街壹壹貳
電話ダグラス五五五九
ターメー自轉車店
ボーイスカウト諸君
オフイシヤルボーイスカウトモデルが出た、スカウトのクレスト（緑と赤）付
特價　其他備品一切付
地方送料無料　廿九弗五十仙

御婦人の悩み——
××の生理的現象に脅かされるお方は左記の藥を御使用下さい、最も强力なる作用をしますがしかも身體には無害であります
××藥　フアスト　五、〇〇
「フアスト」は數ある藥品中最も有効に作用する名藥です
未だ御試しにならない方は是非御用ゐ下さい

肌を荒らさないで——すぐムダ毛が取れる
エヴ……クリーム
——腕や脚や襟あしに黑々とウブ毛がモジ〳〵して居て見苦しいです、ワキ毛なども取除くことが一種の作法のやうになつて來ました
ムダ毛、ウブ毛を除けば肌が滑らかになり白粉が白ビロードのやうに美しく着きます
エヴクリーム　一、八〇
晩市バウエル街三三一
藥品化粧品
萬年筆　邦樂レコード
新見商會
電話ダグラス參壹壹貳

米國ヴァージニア州ウインチエスターの花祭――中央が陸軍長官ダーン――その左の白衣の女性はベルギー大使令嬢で祭の女王メー嬢

朝日軍が健闘

オイル軍との夜間戰に九對五で快勝す

第二回目に一擊六点を獲得して

解説の三塁ゴロで攻撃を終つたがオイル軍も直に同裏、四球に次ぐ死球と一失策で一死滿塁となりクロスの左翼線打で一點を返して最初から烈しい打撃戰となつた

朝日の猛擊

所が二回表朝日は行砲の連發で混亂した敵陣に斬り込んで散々斬りまくつて一擊に六點を奪取勝因を築き上げた、即ち中村二塁強襲ゴロで生き戸四球、野田中堅フライ後白石ネバりにネバつて四球で出塁、一死滿塁の好チャンスを迎へれば強打者田中イキナリ三塁を抜く痛快な二塁打をカッ飛ばして二塁生還、安居の三塁ゴロで白石本盗せんとしたが挟まれ三本塁間に挟撃の憂き目を見んとしたところ、挟み打ちの最中に捕手が三塁側へ大暴投して球は轟々と左翼へ轉がつた、滿場大騒ぎのうちに白石、田中、安居が轟を並べて生還、更に菅三ゴロを叩いて敵失で生き二塁盜、續く西原が遊撃ゴロを叩いて菅スキを狙つて本塁まで走つて一點、福井も遊撃越しの安打を飛ばし後援續かず總攻撃も止んだが此の爲めオイル軍の陣は總崩れとなつた

戸の二塁打

三回表にも白石左翼中堅間に鮮かな三塁打を叩き込んで田中のバントで生還、七回にも一死後近來當り始めた安戸が中堅横へ二塁打を飛ばし野田の三塁ゴロで三進、田中の適時安打で一點を加へて合計九點を奪した、一方オイル軍は三回裏追撃戰を開始して三安打と四球、バントン一塁後方の二塁打で三塁を返し救助投手に當が現はれて悠々結く二者を討取つたので朝日ファン大喜びの体、次いで同軍は五回三安打で一點を返したのみで當の山球と直球を織り混ぜる魔球のため手も足も出ず朝日の大勝となつた、尙兩軍の得點及び成績表は左の如し

朝日　一六一〇〇〇一＝九
オイル　一〇三〇一〇〇＝五

朝日軍

左	三	捕	右
三	中	左	一
一	右	捕	投
遊	投	遊	代
二	一	中	右
中	安	田	自
菅	西	福	中
原	井	村	石
弟	居	原	野
三四	三四	四四	五四
打數	得點	安打	打數
一〇〇一一〇〇一	一〇〇一一〇〇一	一〇〇一一〇〇一	二四五四四四三四
九	八	七	五

オイル軍

三	中	左	一
塁	右	捕	投
遊	投	遊	代
マシ	ツツ	ツク	ツピ
キロ	オイ	ロイ	ツン
ンタ	ケス	ドド	ハン
イター	ト	ント	ン一外
打數	得點	安打	
一三四四四三三四二一	〇一〇〇一一〇〇〇	〇〇〇一〇〇〇一一〇	
三五	三	一〇	

朝日明夜戰ふ

◇今夜はショアとメラロマが戰ひ朝日は明夜八時十五分よりショアと對戰

チエツキ稅

農家に特典

オタワ政府はチエツキ稅を一部改正し左の場合のチエツキは免稅とする事になり昨日の議會で承認を得た

ミルクやクリーム代支拂のため其の生産者に振出したもの、鷄卵、鷄代支拂のため養鷄者に振出したもの、共同購買から羊毛、グロサリー代として生産者に振出されたもの、市乃至村から失業救濟用として發給したもの、以上と同と目的のポスタルノーツ、モニー・オーダー

先づ卅三億弗

政府の土木事業に投げ出して

米國が景氣の樹直し

（ジエネヴア十一日）陸軍兵準化振興を目的とするルーズヴエルト大統領の救濟事業法案は目下成案を急いで居り根本方針が定つたので愈來週早々議會に提出する段取となつたと昨夜のワシントン電報は報じてゐる、ルーズヴエルト案は大体次の二大方針に基いて行ふものと云はれてゐる

（一）政府が遂行すべき土木事業は其の額を三十三億弗と定め其の金額の一部は復興金融會社から借り受ける

（二）アンチ・トラスト法を馳めて産業界をして自由に自發的に事業契約を爲さしめ物價向上勞働時間建直し、賃銀の維持等に資せしめる、其の代償として産業家は失業者を或る數だけ雇入れること

米國では株は上り物價も段々高くなり大体に於て勞働界の賃銀も非常に好くなつたと云ふのでニユヨーク邊りでは愈景氣も立直つて來たとばかり前途は甚だ樂觀的だと云つてゐる、米國中で勞働賃銀が一番上つたのはバッファロー市のバッファロー・サッシウエートファウンドリー會社で全就働者の賃銀を今回七割五分も増した

◇

中央政府の調査によると生産高は全般に亙つて増て取引も同程度に増加を示し殊に百貨店の販賣高は先月から非常な増進を示してゐる由

ルバーブ組合の總會

ミッション便り

來る十五日（月曜）午後二時より當地日本人農會ホールに於て本年度定期總會を開催、晩市よりは野々村領事代理出席の豫定になつて居り組合員は勿論一般野外ルバーブ栽培業者諸氏も出席を希望すと、尙同日の重要なる議事は左の通りである

（一）報告（二）重役選擧（三）明年度速成ルバーブ、野外ルバーブの出荷に關する重大なる討議

合同教會便り

◇バウエル少女會――今夕七時半から体育館で例會開催

◇日校教師研究會――明土曜日午後七時半からフエアビウ日校教室で開催、教材の研究がある

◇大晩市傳道バンド大會――明日午後二時チャーマース教會で開催されるが、バウエル街バンドも參加する

新西院教會便り

◇母の日――來る日曜日は午前入時半より日曜學校で母の日を記念する特別の催しがあり、同十一時より教會禮拜でシーデーアイチーの合唱、沖縄政子孃の獨唱、及び『孝道とキリスト教』と題する牧師の說教がある

本派佛教會便り

◇本派佛教サタデー・クラブ開催――本派佛教會では毎土曜日カドバ會館に七歳以上の女子を集合させ午前十時より十二時までの間に刺繍、編物其他各種の手藝を白人教師ミセス・レーヴン、菊池、多田三先生により教授するに決定せり希望の方は無料にて指導の任に當る筈なれば多數來會を歡迎す

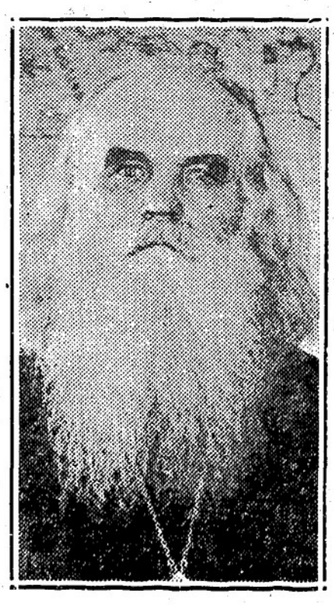

アラスカの土人の爲めに――米國政府へ出かけて保護陳情中のアントニン牧師

在加同胞各位

救世軍在加日本人部
晩香坡市バウエル街五三平

救世軍の克己獻金募集

全世界八十四國に逼任して全人類救濟の途上にある神軍を助けられよ！

救世軍にては毎年春秋二期に全世界を通じて其の經營費や募集して居ります、本年も其の春の分即ち克己獻金を此の五月中に募集することになりました、就いては當日本人部も此の光榮ある世界救濟基金の一部を在留同胞諸彦より是非頂き度いのでございます、時代は何處も何人も誠に困難な時でありますけれ共、常に貧者弱者の友なる救世軍の過去と現在とを御覽え下されて其の存在と更に今後の活動の爲め各自應分の御援助を偏へに御願申します、何れ委員が手分して戸別訪問を致す筈でございますから何卒宜しく御願申上ます、尙自發的に御芳志を御申出下さる樣切に御願申上ます

軍縮會議危機

英國とドイツの意見が衝突

休會說が有力となる

（ジエネヴア十一日）陸軍兵準化折衝は遂に決裂に終り軍縮會議は重大危機に直面した、十一日午後英獨米佛伊の各國代表を交へてノンダーソン議長の下に五巨頭會議を開き局面打開につき重要協議を遂げたが會議の空氣は極めて險惡で、更に夜に入つて再び五巨頭會議開かれたが何等の妥協點を見出し得ず、結局右折衝經過を幹部會に報告の上今後の方針を決定することとなつた、一般の空氣は會議の決裂を避ける爲め此際數ヶ月休會するのが最善の策だと見てゐる

三街聖公會便り

◇第三街母の會――今夜八時より第三街幼稚園母の會開催、園長ミス・フオスターの幼兒教育講話や看護婦協會のミス・ガウエンの「口腔衛生及び齒」に就ての講話がある

日本女性のスポーツ適齢は十八

十四、五歳頃は身体に悪影響

岩田博士が警告す

（東京通信）昨今女子のスポーツ熱が確んになるにつれて、身体に及ぼす影響の醫學的立場から、女子のスポーツの可否が論ぜられるやうになつた、中にも日本醫大教授、帝大醫師者田正道博士は數年前よりスポーツ女性と月經との關係を統計的に調査し、漸くこの程完成を見これを學界に發表したが、この發表にはスポーツを好む女性としても、又父兄としても考へなければならぬ多くのものと含んでゐると思ふのでこゝに博士の意見を紹介する――

◇

私の調べたのは選手を中心に四百十八名の女子である、この調査によるとわが國の女子のスポーツに參與し始める年齢は若だ早く十四歳未迄のもの八三・二パーセントに及び、月經來潮前既にこれにたづさはつたもの八六・七パーセントの多きに及んでゐる

◇

これ等スポーツ女子の月經來潮時は一般女學生とほゞ同じであるが、その月經が極めて不順である、松山、辻、石川諸氏が調査した一般女學生の月經來潮不整なる者は三二・六パーセントから三七・九パーセントであるがスポーツ女子は五〇・六パーセントもある

◇

また月經中苦痛を訴へるものは一般女學生にあつては種々の人の調査から見て三八・〇九パーセントから四八・三九パーセントであるのにスポーツ女子で下腹痛とか腰痛、頭痛その他苦痛を感するもの五六・三三パーセントもある有樣である、しかも

この苦痛を訴へる者には現在運動をしてゐるものよりも過去に烈しいスポーツに參與してゐたものに多くなつてゐる

◇

この樣に調べて來ると、スポーツ女子又は曾てはげしいスポーツに參與した女子は一般女子に比べて月經不順、又は月經困難なものが甚だ多いといふ事になり、從つてこれは卵巢の働きがにぶく受胎能力が缺ける恐れがあるといふ事にある

◇

だから私は現在の樣に十四歳位の年迄スポーツをはじめ、しかも選手になるために劇しい努力をするなどといふ事は避けた方がよいと考へるのである、何故かといふと女子の十四、五歳といふとこれから身体も大きくなり、太つて來るといふ第二期に入らんとする時である、この時に劇しい運動をしてその方にエネルギーを取られる事は考へものである、日本婦人の完全なる發育は倉敷勞働科學研究所でも私のいろ〳〵の調査からしても滿十八歳である

◇

故に理想的にいへば十八歳前後からスポーツをやる事がよいけれど、それも不可能であるならば月經が始まつて半年か一年經過し、順調になつて後始めてスポーツに參與する事をお勸めしたいのである

日本行汽船

船切符販賣

日本郵船、シービアール、アメリカンライン
日本行汽船切符直接販賣所
五月▲ジャパン　二十日▲平安丸　廿五日▲クリブランド廿七日
▲再渡航證明、鄕長宮手續、妻子及使用人呼寄手續
▲出生、死亡、婚姻等戸籍關、加奈陀政府出生屆手續
▲歸化證にて當國旅券下附及妻子同伴手續、其他一般代理
晩香坡市バウエル街二三五
日本郵船會社
晩香坡船客係
中山義一事務所
電話ドグ三九四　住宅ハイ二三〇七アールに樂書をし不時の事變に備へられよ

世界的最大報信用各保險會社代理店
水原代理事務所
〔各種保險代理〕〔日本行船切符販賣〕
東へスランダス街一〇八
電話　シーモア三四四七

船切符販賣代理
領事館及當國政府諸屆願書代作
其他法律事務代辯
井手律事務所
バウエル街二三一　電話ダグラス五五七六

日本行汽船切符直接販賣
晩香坡市バウエル街二〇三
移民宮手續、再渡航證明、妻子及使用人呼寄手續
諸屆願代書一般代理業
竹内事務所
竹内　内海　吉
電話ツリニチー三六三三　自宅ハイ二九二三エル

治療と榮養の……文研の胚芽……一、五〇
獨逸製强精劑……スペルミン……二、五〇
胃腸病、喘息、肺結核に……オセロ……一、二〇
新しい○○長藥……ケンゴール……三、八〇
脂肪肥滿に安全な呑藥アイマー……三、〇〇
文化商會
時節柄値段は特に大勉强　バウエル街二五〇電話シー四〇八七

大勉强
天野運送舍
晩市バウエル街二六八
電話ダグラス三〇五九
杉山新吉

魚肉青物類
新江州澤庵、酒粕其他食料品一切
バウエル街三五三　電話ツリニチー五七八四
スター魚肉店

Manufacturers Life
保險金二千弗
二十ヶ年掛終身保險に對する一ヶ年掛金

加入年齢	掛金
二十才	五十三弗
二十五才	五十七弗九十仙
三十才	六十三弗六十仙
三十五才	七十弗八十仙

マニュファクチャラース生命保險會社
晩市ゴーナ街二〇三電話ダグ二八三
信夫三郎
小山良藏
信夫事務所
鹽見健吉

東京特電

軍用の馬、犬、鳩に甲乙丙の功章

甲は金鵄勳章に相當

戰死動物の爲めには「慰靈塔」

戰闘の華は光輝ある軍人に劣らない軍用動物の名譽を表彰する功章が出來て、來る六月一日から無上の可憐な勇士に捧げられる事になつた、此の勳章は軍馬、犬、軍鳩に與へられるが、其制度は軍人の金鵄勳章、旭日章、瑞寶章に相當する甲乙丙に分れ戰時事變や平素の訓練で功績優秀なものには旭日章に當る乙、水い間服役して而も能力の衰へないもので功績の顯著なものには瑞寶章に當る丙が授けられる、此の功章を授與された可憐な勇士達は馬は額の革に、犬は首輪に、鳩は脚に付けてその功績を輝かす譽である、現在の所軍用動物だけに限られてゐるが、將來は民間飼育のもので軍用としての能力優秀なものをも表彰する事になる尚之等の功績あつた動物及び一切の軍用動物の靈を慰める爲め芝公園内上野に慰靈塔を建設する議が起り、昨今者々其計畫が進められてゐるので、落成の上は盛大な慰靈祭が行はれる筈

海軍へ獻納の新兵器

飛行機二十五臺、裝甲自動車等

日比谷公園で命名式

國民の醵金によつて海軍には既に飛行機二十五臺、裝甲自動車一臺が獻納されたが、今度後の醵金によつて新に裝甲自動車、飛行機、機關銃等の獻兵器が出來上つたので、海軍では十三日午後二時から日比谷公園で國民愛國の結晶たる新兵器の命名式を興行する事となつた、尚當日式後兵器自動車は式場で實彈射撃の突擊發火を行つた後市内一部を行進の筈

發表は十六日

小山法相が閣議に報告濟みの

五・一五事件の眞相

（第二報）五・一五事件は事件發生以來海軍々法會議及び東京地方裁判所で取調べ中だつたが愈豫審終結を見るに至り司法省で全部取纏め公表する事となつたので、小山法相は十二日の閣議に司法省で作製した公表文案に付き詳細報告したが「公表文案の内容は（一）犯罪の動機（二）犯罪の事實（三）取調べの經過（四）法の適用で、目下此文案に就ては陸海軍、司法三者で協議中だが未だ纏まる迄には至らない」旨を述べ、法の適用に關して南法相、鳩山文相等より質問あり、法相は軍刑法の叛亂罪と一般刑法の內亂罪との相違につき「一般刑法の內亂罪は殺人、放火、強盜は多數に集合しての犯罪であるが、軍刑法の叛亂罪は殺人、放火、強盜の一部を行つた者

犯人来國俊刑務所長ロッス夫人――婦人で此の地位に就いたのは今度が最初ださうだ

しては殺人並に殺人未遂及び[illegible]綿間違犯によつて處斷する旨を決定した」旨を説明した

（第二報）五・一五事件の發表文案は本日午前八時海軍省に送達され、山田法務局長等が意見書を朗讀したが大部なもの故本日中には審議を終らず、十三日發表は不可能視さる、陸軍でも早速調査され審議して居るが意見がない故本日中には司法省へ廻附し得る見込み

（第三報）司法省では本日午後木村刑事局長と池田書記官が五・一五事件の發表時機を協議の結果、十三日は陸海相の發表文案の檢閲に手間取り間に合はず、十四日は日曜日、十五日は五・一五事件の一周年記念日で之を公表して人心を刺戟するは面白からず十六日午前に發表と決定

軍人以外の被告豫審

本日いよ〳〵決定す

（第四報）五・一五事件の軍人以外被告に對する豫審は十二日終結に決定したので愈十三日午前中に各被告の手許に右決定書が送達される筈なつた

赤化教授放逐

文部省と京大衝突か

文部省では赤化を理由に京都帝大瀧川幸辰教授を辭任せしむるに決定し西總長に通知したが、京都帝大では研究の自由の立前から斷乎反對し、文部省と京大の正面衝突を來しさうだが、文部省では金教授が總辭職するとの强硬態度で、場合に依つては強硬形式で强罷すべく、京都帝大の岸書記官の今朝に於ける文部省出頭で局面展開か

呪はれた人々に捧ぐ 汚れなき生涯

鑛山王の宗三郎氏の愛孃が書置殘して癩病院へ

（東京通信）世間人の罪を憎ふ[illegible]架のやうに、汚れを知らぬ一生を呪はれた癩患者の爲めに捧げようとする世にも美しき一人の處女がある、朝鮮で鑛山を所有しその他非常會社の重役を勤めてゐる東京麹町區上六番町の鑛山王宗三郎氏の愛孃千代子さん（二）は津田英學塾から女子大英文科に學んだ、[illegible]樂家肌の父君へさらに取つては信仰の導者であり全國の癩患者の父として名高い仮野牧師を靜岡市音羽町の教會に訪ね最後の祝福と力づけとを受けたのであつた

「氣の毒なやうな事があつてはならないと最後のこの決心を固めますまでに四年間といふものは悩み抜きました、今は尊き此事業の歡喜で胸一ぱいです、病にむしばまれて自分でもその苦しみを苦しむことの出來る時こそ初めて本當の病人の友となる時でせう」

◇

「[illegible]であるが、[illegible]の父君へ[illegible]の[illegible]の[illegible]の

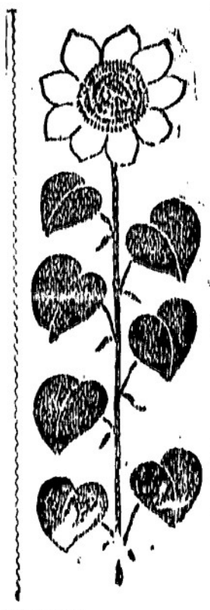

結婚街道（14）

菊池寛

約婚交際（一）

「とてもシイクなモダンボーイよ。」

ルイ子は、いたづら兒のやうに眼をクリ〳〵させた。

「その方に、僕がなぐられるやうな事はありませんか」

と、須見もれけずに云つた。

デリートのパ、ロア・クリームをスプーンで崩しながら

「貴君が、その人になぐられるやうなこと！　もしあつたら、どうなさる？」と、ルイ子が云つた。

「そいつも、少し心細いな。」

須見も流、冗談とも真面目ともつかず受けたが、それには勿論、ルイ子の後の言葉を待つ熱心さがこもつてゐた。

眼の中を、のぞきこまれたのを避けずに、ルイ子は

「貴君と御交際する前、結婚なんて云ふことはちつとも考へずに、嬉しがつてゐた男友達があるの。その人、ダンス上手だつたの。貴君と御交際するやうになつてから、絶交しちやつたの。」

「絶交！　その言葉があまりに強すぎたので、須見はしばらくルイ子の心を探るやうになつてしまつた。ルイ子も一寸ひすぎた心の淋しさから沈默したので、たちまちが何か云はないと、氣まづくなりさうだつた。

「お友達なら、絶交する必要はないぢやありませんか」

「だつて、少し不良なのよ。」

と須見が云つた。

須見は、ルイ子は随分愛してゐたので、ルイ子の言葉を聞き心平氣には、聞き流すことが出來なかつた。

やゝ強い嫉妬と、ハッキリ確めたい欲望が、するどく心の中に湧き上るのを、須見は、義務ある約婚者としての面目のため、暫らく制してゐたが、

「その人は、つまり貴君の愛人だつたのぢやありませんか」

キレイな方が、過去に愛人がなかつたなんて亦は、僕にとつて非常な幸福ですな。」

「あら、さうかしら。私なんか、須見さんを追ひまはした美しい方が、二三人あつた方が、うれしいけれど。」

「貴女だつて、追ひまはされた方は、ふありになるんでせう。」

「それは、あるわ。そのダンスの名人もつまりさうなのよ。」

話が、さうなつて來ると、須見はまた少し不云になつて來たので話題の轉回で氣分を變へようと思つた時、月樂近く碇泊してゐる船のボッが、強い風の音にも拘らず、おほらかに鳴り渡つた。

「いゝな横濱は。」

と、須見もれけずに云つた。

「貴君が、その人になぐられるやうなこと！　もしあつたら、どうなさる？」と、ルイ子が云つた。

「そいつも、少し心細いな。」

須見も流、冗談とも真面目ともつかず受けたが、それには勿論、ルイ子の後の言葉を待つ熱心さがこもつてゐた。

眼の中を、のぞきこまれたのを避けずに、ルイ子は

「貴君と御交際する前、結婚なんて云ふことはちつとも考へずに、嬉しがつてゐた男友達があるの。その人、ダンス上手だつたの。貴君と御交際するやうになつてから、絶交しちやつたの。」

「絶交！　その言葉があまりに強すぎたので、須見はしばらくルイ子の心を探るやうになつてしまつた。ルイ子も一寸ひすぎた心の淋しさから沈默したので、たちまちが何か云はないと、氣まづくなりさうだつた。

「お友達なら、絶交する必要はないぢやありませんか」

「いゝな横濱は。」

と、ルイ子は色を動かさないで答へたが須見にそんなことを訊かれたのが、心外であるらしい口ぶりの端だつた。

「ぢや、何でもないお友達ですね？」

「さうだわ。もちろん。」

「ぢや、安心しました。」貴女位、

と、すぐ廻らずに投げ出してしまつた。

「いやな須見さん。嫉妬かなんかだつたら、貴君とそんなお交際しないわ。」

と、ルイ子は色を動かさないで答へたが須見にそんなことを訊かれたのが、心外であるらしい口ぶりの端だつた。

「ぢや、何でもないお友達ですね？」

「さうだわ。もちろん。」

「ぢや、安心しました。」貴女位、

キレイな方が、過去に愛人がなかつたなんて亦は、僕にとつて非常な幸福ですな。」

「あら、さうかしら。私なんか、須見さんを追ひまはした美しい方が、二三人あつた方が、うれしいけれど。」

「貴女だつて、追ひまはされた方は、ふありになるんでせう。」

「それは、あるわ。そのダンスの名人もつまりさうなのよ。」

話が、さうなつて來ると、須見はまた少し不云になつて來たので話題の轉回で氣分を變へようと思つた時、月樂近く碇泊してゐる船のボッが、強い風の音にも拘らず、おほらかに鳴り渡つた。

「いゝな横濱は。」

と、須見もれけずに云つた。

「待ち遠しいわ。わたし……」

さう云ふと、ルイ子は立ち上つて來て、須見と同じソファに、ぺッタリ寄り添つて坐つた。巧まない色氣が、ルイ子の全身に溢れてゐた。

かしわ餅
もなか其他
バウエル街三五七
鈴木菓子店
電話ダグラス一七九三五

月刊雑誌

◇新作小噺◇

寒心の至り

東京のカフェーの修業に行つてゐた田舎娘、故郷へ歸つて來て大きな河を見て

「あらまあ澤山ひやが流れてゐること！」

御經濟を考へるなら
御自身でヂッグザッグを使用して御まきなさい
百廿枚包　五仙
すたりなしに一枚〳〵と出て來る最初の自動便利ブックヂッグザッグを御注文なさい
（模造品に御注意あれ）

永年の氣管支炎
バクレーミキスチュアにて快癒す
此藥は加奈陀製品ではありませんがその風引咳、氣管支炎等に對する治療功果は既に世界的となり蘇格蘭グラスゴーに居る妹に此藥を送りしトロントのエス・ケー夫人は曰く彼女の妹は永年氣管支炎に苦悩し居りしを僅か一瓶を終らざるに既に甚て覺えざる爽快の氣分となりたりと
バクレー・ミキスチュアは苦痛なる氣管支炎及びフルー風邪咳等に他の藥の三倍の功力を有し最も効果的で廉價である、一瓶を試用せよ光の如く一口よく證明す
各藥店にあり
BUCKLEY'S MIXTURE

For eczema and Skin and Blood Troubles
◀エクゼマや病膚皮血液の故障とは
△ツルーブラッドは血液を完全に清淨しエクゼマや其他血液の不純より來る諸種皮膚病を治癒します
△バックレースオイントメントを同時に外部より使用すれば効果も亦より迅速に顯はれます
ツルーブラッド　一瓶五十仙
オイントメント　一箱弗
最寄りの藥舗でお購め下さい

各種ケーキ類
特に日本人向きに調製致します
洋菓子類一切製造
晩市内は多少に拘らず配達します
パウエル街三四二
パウエルベーカリー
布田物一
電話ダグラス五五三一
自宅マーボール六〇七エル

和洋雑貨食料品
東洋商業會社
P.O. Box 46, Port Essington, B.C.
社長　大橋松次郎

薪炭
マーリン
薪炭會社
電話　ハイ五六〇五
住宅　ハイ三七二七アール

今回ビッドウエル造船所を讓受け新經營の下に下記の通り改名し營業する事と相成候に付何卒倍舊御引立の程伏して奉希上候
晩市ビッドウエル街埠頭
ユニオン造船所
電話ツリニチー三〇一

和洋雑貨食料品卸小賣
晩市バウエル街七六七
近江屋商店
電話ハイ一一三六

和洋雑貨食料品
漁船金具一切
ポートエシントン郵便二七
龜田商店
P.O. Box 27
Port Essington, B. C.

薬剤
POWELL WOOD
ドンライハ 3927
155 Powell Street
バウエル街一三五五

上最
薪炭
電話ハイ三九二七
夜間ハイ一四四四アール
TYEE WOOD & COAL LTD
電話　ハイ一三八三
夜間ハイランド六一六七
バウエル街一二九七
タイー薪炭商會

無故障と使用上の經濟家
本人多くのゼネラルモーターズ製品を使用し有者の保證する所であります
其名と商標は世界最大の製造所の正なる取引の公と眞價値の保證であります
GENERAL MOTORS PRODUCTS OF CANADA LIMITED
GMC TRUCKS DIVISION
1200 W Georgia St Vancouver B.C.
Phone Seymour 2348

助産婦案内
晩市プリンセス街二一五ユレカルーム三階前一號室
助産婦　高橋喜志子
電話ハイ三四九九エル
不在中はハイ一八八二
バウエル街二〇三
助産婦　田邊よし子
電話ダグラス一六八
バウエル街三一六
ライオンルーム
助産婦　渡邊糸子
電話ダグ四六七二アール

先祖傳來名灸
男女諸病切
丼に骨つぎ筋違ひ
小供のカンの灸
晩市バウエル街六一七
鎌倉
電話ハイ三〇六八ワイ

マサーヂ並に電氣治療
バウエル街三九一（かみなり内）
鈴木開造
電話ダグラス四七八八アール
シーモア三七九〇ワイ

生菓子
カステラ
晩市バウエル街三九二
住よし
電話シー四四七五

世評の高き
グッドイアータイヤ
其外自動車附屬品一切大勉强で御用命に應じます
邦人唯一のグッドイアータイヤ
特約代理店
晩市アレキサンダー街ゴーア街角
日本オート
電話　ダグラス　二八九九

視力檢定
眼鏡調製
（ステングス街記念塔前
ドミニオン建物内二〇二）
視力專門醫　ノックス・ハンブリー
平山滿
電話シーモア七六〇三
診察時間　午前九時より午後六時まで

男女子供靴一切
バウエル街三三八
電話シー八六一九
加藤靴店
住宅　東カドバ街七九一　ハイ九二七エッキス

電話シー四五三三
晩香坡市バウエル街三八〇
昭和倶樂部
事務所用　電話ドグラス五五二三

印刷物＝は最近破格の廉價で
御注文に應じてゐる大陸へ!!
上品に御自身の御姓名を印刷した
用箋や狀袋は中々に体裁のよいもので御座います
弊社では御趣味や御希望に應じて如何樣にも印刷して値段亦不況時に鑑みまして多少に拘らず本當に御安くして御期待に添ふ積りで居ります
其他名刺、レターヘッド、ステートメント、ビルヘッド、荷札、テケツ、レーベル、商品目錄、サークラー等
何品に限らず大割引値段で御注文に應じます
ドミニオン及ウエスターンセールスブック取次販賣
晩市東カドバ街二二三—二二五
大陸日報社　印刷部
電話　ダグラス　五五參參

AMERICAN MAIL LINE AND DOLLAR STEAMSHIP LINES
アメリカンメイル・ダラー汽船會社
日本行三等片道五五弗往復八七弗廿二仙
同（クロス室）片道六十弗往復九十五弗十四仙
（往復切符船賃は爲替相場の變動に伴ひ相違有り）
船名　クリブランド　出帆日　五月廿七日
タフト　六月十日
ゼファーソン　六月廿四日
美府行テケツ無料進呈、美港着地より本船行タキシー及荷物運搬等無料　出帆日午前十時半
晩市を出發すれば間に合ひます　詳細は左記へ
電話シー九五二八×　日本人船客係　高橋保一
バウエル街三九六（ホテルッオールド一〇五番

現金で安く買へる店
△改正　値段表
ハクマイ印肥後特等白米　百斤入　五月初め入荷
ハクマイ印防長特大粒白米　百斤入　三、三五〇
普通防長一等白米　百斤入　一四、三五〇
最上日本白味噌　一六七斤入　三、七五〇
同　同　三七斤入　一、一〇〇
同　晩香坡製味噌（大）四、七五（中）二、二五（少）一、二五
天下一品醤油　醤油　大樽　小樽　一、三、八、九五
同　同
此の外商品目錄御一報次第發送致します
東（ステングス街六四九）
米屋商店
電話ハイランド八八九エル
649 Hastings St E Vancouver, B.C.

人間松岡の全貌　森潤人著　送料共　一弗十仙
大滿洲國建設錄　駒井德三著　送料共　一弗十仙
一粒の麥　賀川豐彦著　送料共　一弗二十仙
岡辰押切帳　谷孫六著　送料共　一弗五十五仙
紅顔美談　佐藤紅綠著　送料共　一弗十仙
S. UCHIDA
内田書籍店
電話シー六七一六
347 Powell Street Vancouver, B.C.

神力　無双術　擦療治
守屋式　驚熱浸透療法
男女諸病一切
バウエル街三九一第三、四號室
得業士牛島治療院
電話シーモア五八五一
不在中はドグ四五六三アール

上等の病院車にて病人の御用命に應じます、附添人は總て老練なる適任者と助手を有してをります
本社は特にアンブランスの御用のみに應じます
セント・ジョン・アムブランス組合
西第十三街五三六
電話ッエヤモント八〇

洋服裁縫　クリニング
直し物は特別大勉强にて可仕候
晩市バウエル街三九七
齋藤洋服店
電話シーモア三八四三

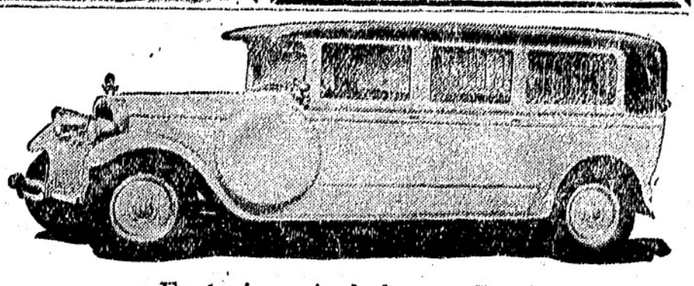
Exclusive Ambulance Service

新作講談 お江戸裏町

中川雨之助作
荒川芳三郎繪

第八回 遊女人

それから三日過ぎに伝林之助は、ぶらぶらと、四間廣小路の午後の人混の中を歩いてゐた。

晴天一つない大江戸の空に、正月らしく風が吹つてゐる、梅日和から櫻日和（一足飛びに、飛んでしまつたかと思ふほどの好い日和）であつた。

林之助は突然、袂のはしを、後から引かれたと思ふと。

「もし、ちよつと、お武家さま」

とやさしい女の聲聞いた。

振り向くと、十七八の可愛らしい丸顔に、白粉の濃い小娘が、愛嬌ひをしながら袂をつかんでゐる。銀杏髷に結つた頭に、蝶の簪をにツくさせ、縞のかいつた衣服に、羽織の紋の目立つて派手な丸帯を、林之助は一と目で小屋娘入だと見て取つた。

それと同時に、無論人遊びをしてゐるのだと思つた。

「お呼留めして濟みませんが、姉さんがお目にかかりたいさうで、ちよつと其處まで」

林之助には、断り様のない一枚音物、その音物の袂を手切れさうに引張る。

「これ、人遊びを致すな……」といひながら、人混の中を林之助は搖振さうに引かれて行く。

人遊びにきまつてゐると、思ひつめてゐる彼、振り切つて行くに振作は無いが、それまりは、往來の樂屋（出入りするために設けた道）である。

林之助は、不圖正面の樂屋口に紙が付いた。來るべき處で無い處へ來てしまつたといくらか狼狽した。人遊びと分つた時の、間違はれた者の聯想を考へると、逃げなければいけないと、さう思つた。

で思ひ切つて、強く振切つて行かうとした時である。

「旦那、ちよつくらを」といふ聲がした。

聲のした方を何氣なく見て林之助はハッと思つた。

藤振りではあるが、正面の三尺程の樂屋口の派手な樣ののれんをかき分けて立ち現れた女、それは紛れもない、深川萬年町の藤路で昨しなに會つた綺の美しい女女に見覚えのある以上、一概に人遊びとばかり思つてしまへなかつた。

林之助は、たうとう小娘の捕虜となつてしまつた。しかし、あんまり心持ちの悪い捕虜ではなかつた。

暫らくの後、林之助は蔦圓ひの樂屋で、友染の大きな座布團へ招ぎ猫のやうに座らせられて、彼の女と對ひ合つてゐた。

藤路の方で、大柄の三味線が鳴り出した。客は誰いのか、あまり賑やかでない拍手が聞ける。

こゝは、娘芸人竹本鶴枝一座のかゝつてゐる浄瑠璃の小屋であつた。林之助は、ツイ今し方、この小屋の前を通つて向うへ行つたのであるのに今はそれが、もうそ

の樂屋の見知らぬ人の中へ引張り込まれて座つてゐる。一寸先の分らぬ世の中である。

「悪の往來で、旦那をチラとお見受け申しまして、失禮と存じました。どうぞ御作しゆるして……」と、女は丁寧に會釈する。

それが一座の拍打、竹本鶴枝であることは、樂屋の飾り付をみても分る。もつとも入口の樂屋のれんに「竹本鶴枝さん へ」と、はつきり染抜いてあるが……。

萬年町の藤路で、すれ違つたゞけの自分にその鶴枝が、一体何の用があるのか、林之助には分らない。

後の方で、クス〜〜笑ふ女の聲がした、一座の美しい女たちが、林之助の男振りに驚いてゐるのである。

◇

日本行商組合取次仕り候
雑貨食料品
エキスプレス
晩市バウエル街四五三
電話ハイ四八九
堀善商店

石炭並に運送業
電話はシーモア五七三
バウエル街九七番
コールバッグ
小宮商店

藥の調合
バウエル街三九九
公認
パウエル藥店
電話シー七五〇二
シロウを君輪の貴の藥店
Powell Drug Co.
159 Powell St. Vancouver, B.C.

精撰された金色のバーヂニアリーフの細刻み
シャンテクラー卷紙やチューブで御卷きなさるには至極容易です
ウイルスの細刻みにはこれを必ず
シャンテクラーシガレット紙を御使用なさい
TRADE MARK W.D.&H.O. WILLS' FINE CUT CIGARETTE TOBACCO W.D.&H.O. WILLS

▲南京御料理
午前十時より午前四時まで開店します
出前は迅速　多少に拘らず何時でも届けいたします
晩香坂市バウエル街三二八
日光酒樓
電話シーモア五五一七

安くて上等の薪石炭販賣
御移轉は特別勉強
名畑運送舍
電話ハイランド七六五
住宅電話ハイ六三三九エル
宮本

こまぼこ
製造販賣
バウエル街三三三
前川魚肉店
電話ダグ三八六七
同
住宅ドグ四七八七アール

醫學士 塩野義商店
スピード時代の特効藥です
頑固なマタグサレに驚く程良く効きます
水むしに
ポンポリン

本劑は醫學博士岡部庸三郎先生が始めて日本の醫學界へ紹介され其れより數ヶ年に亘り分析臨床實驗動物實驗等の研究が重ねられ分析の結果は無毒の事が立證せられ動物實驗の結果は本藥が咯血、血痰を迅速適確に止血する理由、心臓に害の無い事、副作用なく胃腸を强め榮養を向上せしめる理由等が判り又臨床實驗の結果は各種呼吸器病に對し今迄に曾て見た事のないと云ふ驚くべき成績を擧げられたのであります

適應症　百日咳、せんそく、肺結核、感冒　定價　一弗二十仙、二弗三十仙

熱帶藥草
ムウニラカ
Caranium

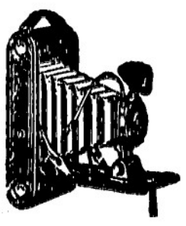

寫眞現像、燒付迅速丁寧
誠心誠意
誠心堂
晩香坂市バウエル街二四九
電話シーモア四八八四
249 Powell St. Vancouver.

石炭販賣
誠心堂内
伊吹運送社
バウエル街二四九
電話シーモア四八八四
自宅ドグ四六七四エキス

●高等南京料理
コックは此の道の腕さへで料理は清樓のお口に合ふやう
美味に調理　値段は大々的勉强
晩香坂市バウエル街三八二
新南京樓
電話シーモア七八七五

高等南京料理
日本人諸君の御來店を歡迎仕候
晩香坂市バウエル街二五二
新北京
電話シー五七七四、同三五一七

御移轉又は御歸國の際は是非更生の前川へ
時節柄大々勉强
日本行各船切符取次
晩市バウエル街三四四
優良石炭
前川運送舍
電話シーモア七六六四

輕快な春のお支度は
常に大勉强中の弊店で
バウエル街三二九
電話ドグ一七四七
宮崎商店

日本郵船 C.P.R.
アメリカンライン
日本行船切符
C.P. Express Moneyorder
販賣代理店
横濱正金銀行預金
送金無手數料取扱
米穀精米
和洋食料雜貨
新西院市
西口商店
電話ヴェ六一一一八八五
自宅九〇九エッキス

バウエル街三二九
千鳥
電話ドグ五五七八
鎌田玉子

ゴーア街一三〇
樂々
電話ダグ二七〇六

鋼燒うどん、そば、すし
どんぶり物一切出前致します
バウエル街二五〇
天狗
電話シー三五三八

すし
丼物一切、田樂豆腐
御料理色々、めし
バウエル街四二一
羽衣
電話ハイランド三七八

御手輕御料理
アレキサンダー街三六二
電話七二三
吉野

バウエル街三三三
鈴蘭
鈴子
電話ダグラス五五一五

おめし
朝七時半より
丼物其他も格安に御一人前廿仙
晩市バウエル街二三七半
錦州亭
岩崎久子
電話シー一一八五アール

御めし丼物一切
毎朝七時開店
晩市バウエル街一四三
安値
目さまし
電話シー五八二四

バウエル街二四四
小澤靴店
電話シー一二三〇

鳥類卵
豆腐類
種々御注文に應じます
晩市ゴーア街二一六
宮崎豆腐店
電話ドグラス四六七三エル

和洋雜貨食料品
漁船用具類一切
ポートエシントン野菜三二
岸本商店
P.O. Box 31
Port Essington, B.C.

●魚類
●肉類
●青物類
●カマボコ
●和洋食料品
バウエル街二六二
茶木魚店
茶木太三郎
電話ドグラス五五四二

諸種製材
御入用の節は日本人販賣人
山崎又は塚に御面談下さい
新西院
モハーク製材所
Mohawk Lumber Co.
New Westminster, B.C.

紙類及文房具卸商
晩市ホーマー街九九六
電話ツリニチ一二五三一
COLUMBIA PAPER CO. LTD.

脫毛劑
エヴクレーム
安全無害
塗つて三分至五分間後には魔法のやうにムダ毛がとれます
ワキの下、腕、脚、襟あし等のムダ毛を除いて隠されたる素肌の美を思ふさま發揮して下さい
皮膚を少しも荒さないでしかも氣持ちよくムダ毛、ウブ毛を一掃するのがエヴの特長です
ウブ毛、ムダ毛を除けば白粉がビロードのやうに美しくつきます

下劑
ラキサトール
ラキサトールは少量で効を奏し無味無臭でありますから婦人小兒も嫌悪せず又服用が簡易で副作用が絶無であります、排便は緩和で習慣性を來さない爲め常習便秘者にとつては理想的下劑であります

HIS MASTER'S VOICE
ビクター レコード、ラジオ、蓄音機
バウエル街三〇一　電話ダグラス五五
クスリ　化粧品
みかご運送店……晩坂坂、ステブストン間
電話スラブストン二
大正堂

東京特電

農村の救濟に

議會通過の「負債整理組合法」

七月一日から實施

第六十四議會を通過せる農村負債整理組合法施行に關し、農林省では近く第一回の施行地の選定を進め既に其の施行規則の草案成り、大體七月一日迄に發布と同時に組合設置の見込みが立つに至つた、聞して有と半ば内定としては六月末迄に各府縣に負債整理主任を配置し七月上旬農林省で主任會議を開き、負債整理實施に關する種々の事務的指針を授け更に是等主任をして七、八月管内を巡視せしめ負債整理組合設置に資する計畫等につき指導の任に當らしめる筈である、即ち本年度の負債整理組合設立の見込みであつて是等に對し順次特別補助（本年度補助額二千萬圓）を行ふ筈

不過の兒童一万四千

救濟の法律が十月一日實施

不過不良兒童に對し國家及び地方公共團體が法律の力に依つて保護を與へんとする兒童救濟法に就て法律的研究を進めてゐたが、十一日愈〻内務省の當局者は之を得たので近く閣議の手續を濟ませ公布する事となつたが實施期は來る十月一日と決定したが山岡師範、櫻井師範等界から挙げて上がる兒童は一萬四千人で大道上に意義なるものである

外務參與官が更迭す

長政務次官では外務參與官本多熊太郎氏が東京市助役に轉任した場合は是が後任には内務省、内閣光顯の四代議士が擧げられてゐるが外務省は國際經濟會議を控へてゐる際だから政治に明るい内務氏が適任者との事になり同氏に決定した

五月一日の米現在高

外米ども三千六百万石

農林省調査、五月一日現在内地に於る米穀現在高は次の如くである、内地米三千四百八十八萬千七百三十石、朝鮮米八萬七千百四十二石、臺灣米三千七萬四千五百十四石、外國米五萬八千二百三十二石、計三千六百十二萬千百九十石

吞龍の掃立てが減少

農林省調査、四月末現在に於る掃立蚕紙數は總數七千七百六十九萬千七百十グラム、前年に比すれば三十萬六千五百三十八グラム、二厘七毛の減少である

「村」と「塾」とを創設

新農民を作る

横濱郊外の新治村に

消費組合運動の岡本氏

地主の子弟を小作人の三男坊として完氣がなく本當に農村を建て直すには勇力ある人を養成せねばならぬ事を痛感、鎌倉、鶴岡等を初め色々と同氏の著書の愛讀者である横濱外國人新治村新井新田の鈴木源氏（三）が數十町歩の土地のうち未開墾の十五町歩を同氏のため開放してくれた

◇

を選んでまて一部を開墾し校舎に當る家を造り「美愛郷」と名づけ「純真學園」建設のスタートを切つた、この村とゆくの着眼點は——

一體農村から都會に出過ぎるが日本には未だ土地の入割といふ未開墾の原野山林がある、農家の次男は都會の失業者を激成せぬためにも農村のためにも都會に出ないで開墾した方がいゝのだが、それができない、一方地主のせがれは學校を出て就職口はなく、歸つて百姓するのには小作人の土地を取り上げねばならず遊んでゐるうちに赤色惡思も勃起してくる、そこで地主の息子に今まで思ひ當らなかつた未墾地の開拓をやらせその相手に小作人の次男を協力させようといふにある

◇

同氏のこの着眼が一種の時流に觸れてか、埼玉縣に八十町歩も持つ村長の息、田口知氏（四）千葉縣で早大出で村長をしてる石橋鋼氏（三）なども悩みの地主の息子を始め無業師範しようといふ都會のインテリ青年外に種民しようといふ青年なども早くも續々申込みがあるさうで縣當局でも注目してゐる、岡本氏は語る

日本人は小さい農業ばかりやるから滿洲や海外に行つても太力打ちできぬ、大勢協力して百姓できるやう習慣つけなくては駄目です、私は農村にかゝる訓練所——じゆく——を造りたい、愛郷塾のやうに脱

◇

氏は既に去る一月以來邸宅の一部を開放して土曜會の名の下に社會ダンスの教授に當つたが、ダンス教師及び教授所取締規則の發令と共に正式免狀をうけ本格的教授を行ふことになつたものである、氏は學習院中等科を卒へ大正十四年東京音樂學校に入學したが、畫一的な學校教育にあきたらず、昭和二年九月みづから退學して弘田龍太郎氏に師事し、作曲家としては既に名をはせ、近く石井漠氏等と天體舞踊團を組織すべく準備中である

紙はり

壁落ちを完全に防ぎ埋め結度强き良質の糊を用ひ凡て調和よくし多年の經驗を以て美しく完全に責任を以て安價に致します　後に重り慨しき倒所出來たる場合は無料にてなをします

小樽の一小學訓導

支那人と判る

兵役まで濟まし奉職

北海道の教育界で問題

數支那係が問題としてゐる兵役中華民國人が當國憲法を以て禁じられて居る官吏、第二の國民を教育すべき小學校訓導として奉職し、しかも師範學校出身の故を以て六ヶ月の短期現役を濟ませ、國民兵の資格として身は軍籍にあるといふ所から重都の話題となり、問題は漸く表面化し、この事を知る範圍の人々は世界一危險な日本人を体としてゐる事實を指摘して日本國民と見做すのが當然であると主張し、各方面に異常の衝動を與へてゐる事件がある

◇

問題の訓導は北海道小樽市色内尋常小學校に月俸六十圓を以て奉職する楊金（四）君で、現在同市緑町に居住しまた獨身で、原籍同市榮町字長戸主となつて居り、出身校も昭和四年三月師範學校を卒業し、同年四月同師範學校二部に入り同五年三月同校を卒業し同時に北海道廳小學校訓導の免許狀を受けこの間昭和五年八月短期現役として旭川師團歩兵第二十六聯隊に入隊し、在學在隊間共に成績優秀で當時朝鮮人初めての内地小學校訓導として全國に報道され た人物で、彼を知る人々は全く朝鮮生れとのみ信じてゐた

ローマ法王廳に於て——新たに主教に任命された六人——法王延の内閣を組織して居るカーデナルのラウチンチ（左端）から聖服を授けられた時の寫眞

ダンスの教師に

轉身す

堀田子爵の嗣子

かけ離れた世界から朗かに裸一貫生活戰線の一兵卒ダンス教師を志した子爵御曹子の前で「家柄と因襲で固められた惡」は見事にぽんと破けてちつた、まつはる一切をかなぐり捨てゝ「因襲の醉」から「實社會の酒」に轉身した主人公は堀田義正氏（四）元近江國宮川の藩主、豊島區目白町子爵堀田正亨氏の長男で四月十四日警視廳保安部にダンス教師の願書を提出した

◇

原籍を函館市に有する訓導が如何なる故に中華民國人であるとして問題となつたか、それは北海道外事課が在道中華民國人調査の際またま函館市にある中國人が横濱市の領事函館辦事所に給仕として勤務する楊唯銀（八）の身許調査をなした所、同人は現在函館市東雲町に整骨業を營んでゐる原籍中華民國福州縣福州村戸主楊本寶（五八）氏の次男で兄は楊唯金である旨を述べた所から道廳外事課では直に函館市役所につき戸籍面の調査を行つた

◇

ところが訓導楊唯金氏が（實母は日本人）私生兒として一家を構成、屆出を爲してゐる同年月日を以て父楊本寶が庶子の認知を爲して居り、國際法から見て外人を父とし日本人を母として生れた子は父が之を我が子として認知屆出を爲したる際、本籍は父方に屬することになつて居り、同訓導が函館市を原籍地としたのは正に函館市役所の失態であり、何れ裁判に依らなければ解決を見ないものとされ關係方面から同情されてゐる

幼い音樂家を

小學程度の音樂學校で養成

日本では最初の誕生

音樂はその才能に恵まれた兒童に早くから組織的に教育を施してゆくことが大事だといふので、こんど東京音樂學校同聲會は上野の音樂學校内に「上野兒童音樂學園」を設立、四月廿四日文部省から認可された、之は吾國最初の小學校程度の音樂學校で園長は乘杉東京音樂學校長、職員は同音樂學校教官、校舎も同音樂學校でつまり東京音樂學校の附屬小學校である

◇

修業年限は三ケ年、入園資格は現に市内の小學校に通學する第四學年以上の男女兒で五月廿七日選抜試驗を行ひ六月三日入園式を行ふ豫定である、教科課程は唱歌を主科目とし本人の希望によりピアノヴァイオリン、又はセロの内一つを兼修させる、成績優秀な者は卒業後東京音樂學校選科に無試驗で入學させゆく〳〵は學園の上に更に女學校を設けて音樂學校と聯絡せしめる計畫である

金、土大安賣
五月十二日、十三日

白サトー	一錺	六九
ミルク（大）	一錺	一〇
同（小）	四斤	二五
生ピーナッツ	一包	一〇
マチス（大）	三箱	二九
酢（九天）	二本	二五
ピンクサモン（大）	一錺	九
トメト（小）	一錺	一〇
テーブル鹽	一箱	五
ローレルドオーツ	一箱	二〇
トーロック豆（小粒）	三斤	一〇
ケチャップ（大）	一本	九
シーラップ（フレバー各種）	一本	三三
玉子（特大）	一打	一九
バター	一斤	二五
ホーレン草	一斤	二五
ブロニ	一包	二
スライスベコン	一斤	一〇
ブレッド（土曜日のみ）三個		

市救濟部發行食料品券所持のお方は良い品を常に安くお願する弊店へ御用命下さい

松宮食料品店
バウエル街二〇五
電話シー三五九七

◎支那古代外用
皮膚病神効藥
如何なる難病にても必ず全治請合します
濕疹皮膚病、瘡、胎毒、爛足（足のたゞれ）等其他の皮膚病に特効あり　晩市
250 E. Hastings St.
李天・助藥舗

健康は幸福の基
初回無料施術、男女諸病一切
醫藥に効なき難病も不思議に治る
社會奉仕を旨とし實費にて施療し
眞に病者の友として御相談に應ず
難病に苦しむ方は迷はず今直ぐ
御來院あれ
施療時間午前十時—午後九時
守尾式靈熱浸透治療院
西第八街一五二一グランビル街角
電話ベイ一五二三九ワイ
得業士　東海林市藏
得業士　三村實太郎

五大特長
使用輕便
費用僅少
殺力偉大
人畜無害
芳香馥郁

加奈陀内各食料品店
藥店にあり
品切れの節は直接支店へ

於各博覽會
名譽金牌受領
衛生試驗所證明
各家庭必需品、

殺虫液の權威
從來の害虫殺滅液は時代遲れ
新時代の進歩が生んだ
専賣特許
フマキラーの出現
蠅、南京虫、油虫、其他害蟲即滅

▲今が害虫殺滅の好期▼
●追々害虫發生の時期となりました
●害虫の驅除は虫の少ない今の内です
●御用意は出來て居ますか？
●今年は害虫驅除に——
——定評あるフマキラーで!!

▲効力百パーセント▼
●蠅や蚊、蚤、虱などで苦しまれる時
●南京虫、油虫、白蟻で御困りの時
●牛馬の小舎、鷄舎の蚊蠅で御困りの時
●鷄の羽虫、糞虫、犬猫の虱、蚤で御困りの時
●植木、農作物等の害虫驅除には
早速フマキラーを御使用になれば一切の害虫が即時に完全に殺滅出來ます

晩市ダンレビー街一四三上西旅館内
大下回春堂加奈陀支店
電話ダグラス四七八五アール
發賣本舗　廣島市
大下回春堂本店