大陸日報
TAIRIKU NIPPO
(THE CONTINENTAL DAILY NEWS)
PUBLISHED BY
TAIRIKU NIPPO SHA LTD.
213 & 215 CORDOVA ST. E.
VANCOUVER, B. C.
本紙定價（郵税共）一ヶ月金壹弗七拾五仙 六ヶ月四弗貳拾五仙
發行所 大陸日報社 社長 山崎寅雄 晩香坡市東ドーバー街二一五 電話グラス五五三三

ドーバー街二六一 防暑防寒用 紙はり（防蚊網張替） 小林 バーバンガー 電話グラス六六九アール

◇東京だより◇

滿洲の農業移民（三）

澤田壯吉

昭和七年四月に渡滿し、或は自費移民として移民團は、四に八十四の多數に上つてゐるが、今や其の大多數は解散の運命に際會し、苦しきものは目下流浪又は中止の運命を餘儀なくされて居る。

◇

「中略」しかるに其間に於て官僚中なる住木廳の所謂武裝移民團は、頗る順調に經過してゐるといふものゝ其の實相を觀へらるゝ處に據れば、五百有餘の團員の多數は開墾路線の生活に堪へ難く、約半數に及ぶ者の脱落的離散を招く樣になつたので、當局は細心の注意を拂ひ脱落の防止に努めつゝあるものゝ、この結果は相當根強いものとみられ、北滿在留邦人は或には眞兇高士住團移民の實力を疑惑を現實に見せつけられ、更に住木廳移民團に此の氣分の萌したのを知り、これが前途に對し著しく不安を感じて居るとのことである。

◇

どもわれ拓務者では何故あの突進不健全、住木廳に移民地を指定したか誠に不審に堪へぬ點であるが、其の名も武裝移民と呼び試驗的の興指であり、朝鮮人的とする處せば滿洲上から見て住木廳移民團は純粹の農業移民團とは思はれない。次に本夫の團員高等學校移民團は、北滿の爽涼至極地で滿洲農業に就ての經驗を得るべく一團の指導團であつて、移民團とは云ふべき種類のものではない。大方身の天職移民團は兎角どうやら農業の實習を爲し体驗を終たので、北滿地方に分散移住の計畫があると聞いてゐる。

（續く）

大陸日報

滿東地域進擊の我軍

長城線に復歸

併し支那軍にして頑迷ならば

白衛の爲め再進出

東京特電

滿東地區進出の我軍が長城線復歸に關し東京は常識の形式で廿三日午後五時次の電報發表した——「關東軍では先に灤河を攻略した以上一歩も進めもしたが支那軍は之を背信として我第一線に逆襲を試み挑戰的態度を改めぬので十日以來行動を起し灤河左岸地區を掃蕩して目的を達し、然れども現地の情況、不や遂次本然の配備に復歸しつゝあり、然れども支那軍にして其態度を改めねば關東軍は自衛見地より斷乎たる措置に出るは勿論である」

英國の二新聞が正論

北支那の情勢に就て

[第一報] ロンドン特電——現下の北支情勢の推移に關し保守黨系の獨判紙「オブザーバー」は廿三日社説に於て國民政府の抗日政策の非を論じて次の如く論じてゐる——「南京政府が長城一帶の線に中央軍を配備した事は管に時局を依然不定の儘に推移させるのみに止まらず、更に之を一層險惡ならしめるものである、支那が西歐の某勢力の後押しで無謀にも日本を挑戦地に陷れんとして、國を挙げて抗日戰に國運を賭して居るのは全く無駄な努力である、又過去十ヶ月の如何なる時機に於ても支那を援助するが如きは不穏の沙汰と言はねばなるまい、支那の唯一の賢明なる政策は、支那に取つて難くべからざる事をその儘受諾する事である、銀が永小けば永小く程その結果は支那にとつて不利である」

[第二報] 同上——二十二日の「ロンドン・タイムス」は北支の形勢に關し次の如く論じてゐる——「日本軍は灤河の三角地點を占領せる支那側の抗戰的行動は終止すべしとも見なす現狀のまゝで推移せば日本軍は更に南方に對する決定的進撃を除外なくせらるゝやも知れない、現に支那側は北平の實物を例示に移し日地を日軍が占領するを傳聞し居るもの、如くである、又當地方に滿洲國同樣の自治團體の出現もあるが併し日支兩國はまだ國交を斷絶したわけでなく通常の外交關係を維持し居り、現北平市長は有能なる政治家であり清人は同市長の活動に大なる希望を嘱ぐものである」

南天門を占領

秋田旅團が激戰の後

[第一報] 古北口特電——當地正面の敵は中央軍の精鋭を後方に集め挑戰態度に出で、我軍は午前十時四十五分川原部隊（秋田旅團）の一隊が第一線堡壘を占領し、田中枝隊の第九中隊佐藤大尉等は第二、第三線堡壘を占領す、田中枝隊の愛田大隊は同日午後第二、第三線堡壘を占領した、愛田大隊長は左腿に貫通傷を受け今ひゝる迫撃、愛田少佐以下死傷多數の模様

[第二報] 同上——川原部隊は廿三日午前六時頃天門の敵の重要據點たる右翼四百十高地を、次いで同八時左翼上荷子南側高地を完全に占據した

感謝狀一万通

二十七日横濱着の松岡代表へ

宮中から有難き思召

[第一報] 松岡全權の留守宅に各方面から寄せられた激勵、感謝手紙の數は一萬通以上で血書の分も數十通ある、夫人は全部之を整理保存して夫への贈り物とする、尚は船中の松岡氏からは「華々しい出迎へや歡迎會等は總て御斷りせよ」との電報あり家庭でもお祭り騒ぎは一切之を抜きにする方針である

[第二報] 松岡全權は廿七日淺間丸で横濱着、天皇陛下には同全權出發以來の功勞を思召され廿八日午後一時世分鳳凰間で拜謁を賜はり脱退までの經過を御聴取遊ばされ、同全權は引續き皇后陛下に拜謁を賜ふ、尚來月早々特に御陪食を賜ふ筈

吉田伊三郎大使死去

トルコ國アンゴラ特電——豫てより腸チフスで加療中のトルコ駐劄大使吉田伊三郎氏は二十三日午前九時死去した

德川實枝子刀自重態

高松宮妃殿下初め近親者に見まもられつゝ重態の一夜を明かした德川實枝子刀自（有栖川宮家から御降嫁）の容態は二十四日朝も重態の容態を續けてゐるが幾分小康を得る樣である

臺灣でビールの專賣

臺灣のビール專賣法案實施に就て施行法令案を目下拓務省と臺灣總督府及び法制局との間に接衝中であるが內地の稅制整理との關係上反對意見もあるので、決定迄には相當の時日を要すべく總督府では是非七月一日より實施を要望してゐる

英米の兩巨頭

海上にヨットを浮べて清遊

人目を避けて會商

[第一報] ソシントン特電——廿三日夜のルーズヴェルト大統領とマクドナルド英國首相の會談は午後九時から白堊館で開催、此會談には國務長官ハル、駐米英國大使リンゼーを初め經濟顧問委員其他政府高官連も列席し世界經濟問題につき協議を進めたが大統領より各國の金米位制改革に關する重大なる提案あり列席者一同の異常な注目を集めた、右提案の內容は發表されないが一部に於て傳へらるゝ所によれば右提案は各國の通貨に對する金準備率を四割乃至三割に引下げる事を提唱したものである

[第二報] 同上——英米兩巨頭會商第二日は日曜でルーズヴェルト大統領はマクドナルド首相をヨット遊びに誘ひ兩氏はポトマック海上に一日の清遊を試みた、併し是れは單なる清遊でなく、全世界の面前しつゝある經濟問題に就て英米兩國が共同動作に出づべく何等かの協定に到達せんと人目を避け協議を續けたものと見られて居るが海上清遊から歸つた兩巨頭は同日の會談の經過につき次の如き共同聲明書を發表した——「本日の會談はジェネヴァに於ける一般軍縮會議の事業につき其全般を檢討する事に費され、而して本日の會談の結果、大統領幷に英首相は一般國際軍縮會議及び世界經濟會議を成功に導き得る可能性が著しく增加した事を察知した、尚大統領は引續きフランス代表エリオーと軍縮問題に關する討議を行ふ豫定」

エリオーも米國到着

[第三報] 同上——フランス代表エリオーは昨朝ニューヨークに到着し直に當地に向ひ午後一時到着した、驛頭で語る——「米國は金米位を停止したが是が爲め大統領と會見する余の態度は何等變化しない」

高評のヨリ良いシャンテクレーシガレット紙をガツトあれを使用

Chanteeler CIGARETTE PAPERS

若しシガレットを早く容易にお卷きならうと御考へなら

自動組合ゼツブ 百廿枚 一包 仙五

The Yokohama Specie Bank
822 3rd Ave., Seattle
Phone MUtual 3575 P.O. Box 1917
◉資本金 壹億 圓
◉積立金 壹億壹千九百七十五万圓
横濱正金銀行 シアトル支店
◎郷里送金—無手數料ニテ日本內地、滿鮮、其他ヘ迅速確實ニ送金致シマス
◎普通送金—送金手形或ハ電信爲替ハ世界各地向御取組申シマス
◎圓貨定期爲替手形—利息、六ヶ月以上年四分二厘
◎米貨定期預金—弊行桑港支店ニ御取次致シマス利息ハ六ヶ月以上年三分五厘デ弊店御取次ノ日ヨリ御附シマス
定期預金爲替手形ハ擔保トシテ貸出金ハ御便宜取計致シマスカラ御遠慮ナク御相談下サイ

THE SUMITOMO BANK OF SEATTLE
802 3rd Ave., Seattle, Wash.
日本向送金手形、郷里送金は左記のローヤル銀行支店にて御取次致しますから精々御利用下さい
晩香坡 イーストエンド、ステヴストン、ニューウエストミンスター、マーボール、ラドナー、カムバランド、ヴイクトリア等
米金預金 定期預金 六ヶ月以上年三分五厘
特別定期（十ヶ年書替不要）年三分五厘
貯蓄預金 年三分
月掛貯金 年四分強
日本向定期爲替手形六ヶ月以上年四分二厘
シアトル住友銀行

THE ROYAL BANK OF CANADA
East End Branch
Vancouver, B. C.
預金はローヤルで
當行が加奈陀に於て最大最强の銀行である事が既に皆樣の御承知の事と存じます、ビーシー州內に於ても五十餘の支店があり支店のない地方の方々は手紙の便で取引して居られます
外國爲替賣買
世界の各大都市には支店或は代理店を置き全世界に亘つて活動して居ります殊に日本人諸君の爲めには日本の大銀行と取引關係を結び送金の迅速、確實、其他相場に就ては細心の注意を拂つて居ります
何卒ローヤル銀行を御利用下さい
メーンス及ヘスティングス街角
電話シーモア四九〇六

SUN LIFE OF CANADA
加奈陀サン生命保險會社
一九三一年度末に於ける總保險契約額（純）
參拾億 餘弗
一九三一年度一ヶ年間の新保險契約額
五億 餘弗
一九三一年四月一日以後加入の分には滿五ヶ年目に特別配當を支拂ます
日本各地に支店及び代理店あり
300 E. Cordova St., Vancouver, B. C.
電話グラス五五九九及四六九七アール
代理店 中野保險
任生 中野庄輔 伊澤兵頭 小林 岡田 加藤 渡邊 大橋文万能 横溝 島 古松林 山村林 末記一雄 幹一 成宗一郎 次順 三郎 太郎 眞二 英之一 俊

SAVINGS WILL LEAD TO PROSPERITY
金壹弗以上御預入の方には此貯金箱を御貸申上ます
JAPAN & CANADA TRUST SAVINGS CO. 2348 VANCOUVER, B.C.
貯蓄預金
當座預金
日本送金
家屋家財 火災保險
自動車保險
右確實御便利に御取扱致候間多少に不拘御用命の程願上候
晩香坡市パウエル街三九八
日加合同貯蓄會社
電話グラス四〇〇
JAPAN AND CANADA TRUST SAVINGS CO.
P. O. Drawer 180 398 Powell Street
Vancouver, B. C.

MONARCH LIFE
現在の狀況に鑑み當社は左の共同生命保險を推奬します
▲御夫婦御一緒に ▲親友御一緒に ▲兄弟又は姉妹御一緒に ▲共同事業經營者御一緒に
一つの保險料で二人生命に對し契約金額を保證します——保險料の節約時節柄適應
委細は電話又は書面にて左記に御照會下さい
モナーク生命保險會社
日本人部主任 後藤金平
晩市ローデヤースビルヂング五三〇
電話シーモア四七四一 住宅ハイランド七七〇ワイ

五月人形大賣出し
スツカリ店內に陳列して居ります 御來店下さい
尚武ノ國日本
武士道ノ日本
祖國の良い國を永く保存しませう
皆樣の
古屋商店
電話シーモア貳九參參
西ヘステングス街四六

純情綺談（八）

鬼頭恭二

亜京（踊つて見ると、驚いたことに、弟は元の半分位に減つてゐる。目だけがいやにギョロ〳〵してゐて、凝はくしゃ〳〵で顔色は真蒼だし、まるで墓穴から這ひ出して來たばつかりといふ様子なんです。

N子は、あの恐い目交せのあと一向現れない。けれども三日三日と經つと學校がはじまる。あんな具合ではやつぱり學校のほうへも姿を見せないような氣がするけれども、しかし、萬ケ一、といふことがある、それぱつかりを楽しみにしてゐるといふんです。

かはいさうな、無邪氣なやつれ――。

で、新學期なんですが、弟がもしやと思ん乞彼女の姿は、遂れてゐたと云ひ、さつぱり現れない。弟は紙人形のような軀をあひかはらず教室へ運ばせる。真黒になつて踊つたお嬢さん達は、ますます不思議さうな表情で、このへんてこな先生を注視する。いちにちふつか、みつか、それからひと月ふた月、夏が死んで秋が進んで、合顔がたのお顔の色が漂白されて弟は鐵砲のように小組ばかりになつて。それからN子は戻らないで、冬が廻つて來る。冬來りなば春遠からじ！　新しい年が來て、確に春はだん〳〵手近に迫つて來るけれども、N子はだん〳〵から遠のいて行くよう。彼女の姿を最後に見てから、もう半年。弟の體は、もう今にも、消ゑうせさうになつて來たですな。

×　×

三月になると、卒業試驗と進級試驗といふのがある。お嬢さん達には、これは例のごとくちやんちやらをかしいものに過ぎないのだけれど、弟にとつては、さうぢやない。試驗！　それは、弟に悲しむべき、悔むべき、さてはまた、朗らかな、なつかしき、嬉しき、楽しき、思ひ出を、油然と思ひ出させる、胸臆的存在で、あるです！

さて、彼にかくも複雑微妙なる記憶を思ひ出させるところのこの試驗は、至誠そのうへに、今は昔に彼に、最後の着衣をも同時に與へらざるや？　弟の目は、確にまがふべくもないN子の、心もち頭を見せてゐる彼女の姿を一隅に見とめたのです！　何度まばたきしても、N子の姿は消えてなくなりはしない。おゝ神よ！――この時の弟の歡喜は實にや廣大無邊、地球も破れよとばかり爆發したですな！

弟は一心に、ふるへて來る兩脚を踏みしめて、この待ちに待ちに待ち焦がれてゐた天使の、背光を負つた姿を見つめたです。N子！　N――目の前に、彫のようなものが通りすぎて彼女のうつむいた頭が彼の面つげの中に溶れて行つて感慨無量！

何分たつたか知らない。何時間たつたかわからない。あるひは何世紀過ぎたか……とにかく、氣がついて見ると、ぼつ〳〵答案を提出して歸りかける力もある。弟はあわてゝハンケチで目をおさへてゆくびをして見せてから、忽ち氣がついて例の木彫のような面相をデッチあげようとしたんですが今といふ今はなか〳〵顔の筋がいふことを聞かない。弟は後から懸して來る感情に壓倒されて、半分木彫のような半分極度に人間的な表情を綜合した、まゝ立ちつくしたんですね。答案を出しに來るお嬢さんがどんなにけ〳〵んさうな眼を向けたところで、も早弟は驚し音のように從容として悪びれない。死なば死ね、絶なば絶ゑよ。彼の心臓のうちにはN子の大寫しがまつちりはめこまれて、彼女と同じ呼吸をつづけてゐる――。

N子は、さいせんから性んの二三度手を動かしたばけで、彫像のように、彼女の小さな頭を見せたまゝ身動きもしないでゐたんですが、突然、すつと立ち上ると、答案紙をもつたまゝ教壇のほうへ進んで來たんです。一瞬、弟がはつとして、彼女の澄んだ瞳を感じたと思つた次の瞬間、彼女は背中になつてしまつた、足早に室を出て行つて――。弟は思はず二三歩追ひかけるように脚を動かしたんですが、釘づけになつてしまつた。

彼は「勤務中」であつた！

なんと、呪ふべし矣。忽ち弟は職中からこの無慈悲極まる「先生」の別れに對して呪詛のうめきをあげざるを得なかつたですな。あゝつひに、N子よ、さようならか？　足音が消えて行つて、弟は、唇を噛みしめたまゝ化石して――この瞬間は、正に、今は昔に、最後の着衣をも同時に與へ

×　×

さて、その時間！

弟はくら〳〵する頭を挿し立て教場をひとわたり見わたしなるあたつ。

夢ではなからうか？　幻にあいふ

NEW Ovenized COKE

HAYAMI WOOD & COAL
PHONE SEY. 4121

ニューオブンナイズドコークスは
火力強大で
直ぐ強烈な
熱を起し
平均せる熱を
保ちます
煤も煙もなく
灰も少量です
然も價格低廉で不滿足の時は代價返却の保證付です
バウエル街二二三
速水薪炭商會
電話シーモア四二二一

五月人形大賣出

可愛いお坊チャンのお節句に
金太郎
武者人形
勇ましい武々しい
其の他道具類多數
年毎に考案を改良を加へし新品多數着荷致しました
体裁が良くて
價格の低廉なる事は
獨り弊店の誇りでありまして
御年大好評を豪つて居ます
値段需御申越次第發送致します
何卒本年も是非弊店へ御下命の程願上ます
雑貨食料品商
前川商店
バウエル街三六九
電話ダグ九八一

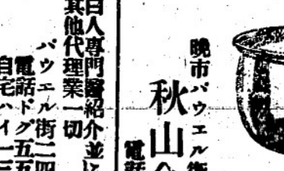

大工道具一切
晩市バウエル街三六八
秋山金物店
電話ドグ二三七

白人專門屠紹介並に通辯
其他代理業一切
バウエル街二四五
電話ドグ五五八八
自宅ハイ一三五五エル
濱岸事務所

コロンビアマッチを御試用あれ、上等の眞直な木目の木で造られ頭部は固く附着して居ますから外のマッチの樣に飛んでしまふ樣なことはありません、火附が好く充分滿足を得られます
ポケット五十本入
家庭サイズ四百本入
加奈陀製で
晩市及ヴィクトリア
スミスデビッドソン エンド ライト會社
SMITH DAVIDSON & WRIGHT, LIMITED

弊社は柩、柩車、自動車を完備し死体を調整し親切丁寧に火葬の御用に應じます
百二十弗、百三十五弗、百三十五弗、百五十弗、百六十五弗、百七十五弗、百八十五弗、二百弗、二百二十五弗
右は當社の手數料、火葬料柩（バース自動車）及客自動車一臺無料
其他の自動車は自費
特に日本人には大勉強いたします
東（スチングス街貳參五五
ベル葬儀社
電話バイランド一五
Bell Funeral Parlor

ミッションヘネー晩香坡市間定期客自動車
晩市發　午前十時半　午後二時
ミッション發　午前八時　五時　十一時半　午後一時廿分五時　十分
週末特別乘車賃往復一弗九十五仙
Mission--Haney--Vancouver Stage
晩市アポッツ街四四五ロータスホテル内　電話シーモア四九七〇
ミッション電話一三七

◈端午御節句のお人形が着きました
一、虎狩加藤　一、日滿金時鯉持
一、辨慶鐘引　一、同　熊踏
一、兒島高德　一、同　兜持
一、豊太公　一、鎧一揃
一、金太郎寶引　一、五本立
一、同　馬乘　一、七本立
一、勝山綱打　一、三寶
一、同　褒美　一、太刀、左右揃
其他いろ〳〵澤山
▲本年は大安價にて御願ひ致します
バウエル街二六九
香村商店
電話ドグラス九二
269 Powell St.

無故障と使用上の最優秀車
本人多くのゼネラルモーターズ所有者の一樣に推賞する所であります
其名と商標は世界最大の製造所の公正な取引と眞價の保證であります
GENERAL MOTORS PRODUCTS OF CANADA LIMITED
GMC TRUCKS DIVISION
1200 W. Georgia St.—Vancouver B.C.
Phone, Seymour 2348

ロバートソンピュアリテー
The Builder of Man
人体構成の素です
有名なロバートソンケーキやクキーと同じ製造所です
そのベルベットの如きキメ合やクリミーのナットの風味は確に皆樣の御滿足を得る事と信じます
早速御試食下さい
注文は迅速にお送り致します
Robertson's Bakeries

和洋御菓子
晩市バウエル街二三五
横山菓子店
電話シー六九四一

汽鑵製造及修繕
電氣ウエルディング諸般沿仕事
タンク煙筒類見積をいたします
アレキサンダー街七五〇
ハイ九三五夜ケリー七〇五アール
Patterson Boiler Works

男女子供靴一切
バウエル街三三八
電話シー八六一九
加藤靴店
住宅　東カドバ街七九一　ハイ九二七エッキス

男女着類一切
澁谷商店
バウエル街三七四＝三七八　電話ダグ五五二五

世評の高き
グッドイアータイヤ
其外自動車附屬品一切大勉強で御用命に應じます
邦人唯一のグッドイアータイヤ
特約代理店
晩市アレキサンダー街ゴーア街角
日本オート
電話ダグラス二八九九

電話シー四五三三
昭和倶樂部
晩香坡市バウエル街三八〇
事務所用　電話ドグラス五五二二

生菓子
カステラ
晩市バウエル街三九二
住よし
電話シー四四七五

東カドバ街四三八
醫士　石原明之助
電話ハイ壹壹壹

事務所
工場
バウエル街二一六
電話ドグラス五五六八
第四街一六〇
電話フェアー二二
大倉洗濯所

助産婦
バウエル街二一八
ライオンルーム
渡邊糸子
電話ダグ四六七二アール

助産婦
バウエル街二〇三
田邊よし子
電話ダグラス一六八

助産婦
晩市プリンセス街二一五
ユレカルーム三階卅一號室
高橋喜志子
電話ハイ三四九九エル
不在中はハイ一八八二

N.Y.K.
1404 - 4th Ave., Seattle, Wn.
郵船案内
（船名）　（入港）　（出帆）
日枝丸　五月六日
平安丸　五月十三日　五月廿五日
氷川丸　六月五日　六月十七日
横濱迄等和食　六十弗
（當日正午出帆）
愈々涉靜な北方航路の季節に成りました
郵船の新船は三度共既に改善の實績を擧げて非常の御好評を受けて居ります、今後共一層の御愛用をお願ひ申し上げます
日本郵船會社シアトル支店
代理店　晩市　B. W. Greer & Son Ltd.
桑市　Great Northern Railway

Fuji Chop Suey
近代味覺に
美味しいお料理
設備とサービスの完全を期し安價を以て各位の御滿足を得べく努力いたして居ります　どうぞ――
皆樣の社交場　南京料理
富士
出前迅速ツリニチ四八二二

▲鶴龜印白味噌飛切特等特約一手販賣
晩香坡市バウエル街三三七
蛭崎商店
電話ドグラス九九一

結婚後の自由
婚後の自由を條件として結婚した兩人がお互に自分の好し事を勝手に何でもしてもいゝと云ふ了解の上ではあつたが、結果は？
「パーフエクト　アンダースタンデング」
グロリア・スワンソン主演
ローレンス・オリバー、サー・ニゼル・ブレーフエア、ジョン・ホリデー、ゼネビーブ・トービン、ミッチエル・ファーマー（スワンソンの夫）ノラ・ス井ンバーン等幾多の名優助演
喜劇
ホワット・ブライスタキシ
フリップ・フロッグ滑稽畫
ビーコン・フォックスニュース　風景畫
▲注意　加奈陀及英國製品購買運動に就て木曜日のプロヴインス紙を御覽あれ
特別減額觀劇切符發賣
西へスチングス街キャロル街近く
ビーコン劇場

CHOP SUEY
ASAHI
TRINITY　1723
大衆的支那御料理
出前迅速手軽
大宴會歓迎
朝日チャプスイ
晩市　バウエル街三五八
電話ツリニチ一七二三

荷物運搬は凡て確實親切勉強で好評な
運送社へ
電話ハイ一五六六
バウエル街四六三

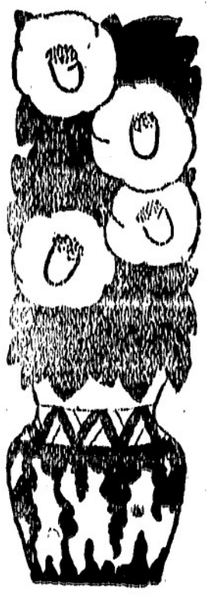

土筆會句稿（上）

レーモンドより

一水

雨上り春の青みや揚ひばり

白帆

小羊の急ぐ緑野や夕ひばり

野も山もなべてひばりの音哉

野は暮れて山に陽のあり揚ひばり

菱甫

ひばり啼く丘に明るき校舎かな

武藏野の空闊かや揚ひばり

大空を我世と歌ふひばりかな

小百合

麥畑を手摩撫せ行けり飛ぶひばり

撫子

麥畑つ中に存を育ふひばりかな

日もすがらひばり啼き暮る麥野かな

野に立てうつろ心に聞くひばり

朝空のからりと晴れて揚ひばり

ゆるやかに陽ざしをうけて揚ひばり

白百合

山里に花摘む手等や里ひばり

空晴れて心明るし揚ひばり

朗月

已が世を下界に叫ぶ揚ひばり

雲雀啼く空をすぶしく伸きけり

囀すれど見出し難きひばりかな

夢空に我世を歌ふ雲雀かな

花中

聞き馴れて我胸ぶや啼くひばり

曉村

何喰うて終日舞ふや揚ひばり

蓼

麥畑みのつまさきに立つ雲雀哉

一心田

遠見の野邊にひばりの初音かな

聞きなれしひばりの聲や野良仕事

若葉（選者吟）

河伯う流るゝ果や揚ひばり

題課　雲雀

（天）　玲月

曉の野に響く雲雀かな

（地）　正風

揚がれる空に鳴止む雲雀かな

（人）　菱甫

默然と見上ぐる空や揚雲雀

（五客ノ一）　正風

揚雲雀にかくれて群鳥

（同三）　小百合

背の子の指さす空や揚雲雀

（同三）　一心田

揚げ切つて雲の中なる雲雀かな

（同四）　白帆

草にあけ草に入る陽や飛ぶ雲雀

（同五）　玲月

暮れ殘る空より落つる雲雀かな

佳作卅七句

蓼

雲雀野や此處にも一つ小旋風

雲雀野や鶺鴒く鳥もき消ひよく

中空にさへづり競ふ雲雀かな

播き終へた畑に聞きけり夕雲雀

雲雀野や大多畑に暮るゝ空

正風

鳥休め雲雀鳴く空見とれけり

雅樂多

一曲を野に添へて揚雲雀

麥畑に入れば舞ひ立つひばり哉

揚雲雀高々にさへづれり

玲月

群すれど去は見ぬ手揚ひばり

業終へて歸る家路や夕ひばり

朝霧たる野の悲しさや雲雀鳴く

小手かざし仰いで見るや揚雲雀

題課　春陽

（天）　白帆

手し衣のさゆれもなくて春日和

（地）　白百合

水散らす鷺の小鳥や春日向

（人）　撫子

やはらかき春の陽を吸ふ野面かな

（五客ノ一）　花中

國擧げて健國祝ふ春日かな

（同二）　撫子

春陽さす森の中飛ぶ小鳥かな

（同三）　玲月

春の陽や牛ぬつどりと野は廣し

（同四）　朗月

鳥影も遠く見ゆけり春日和

（同五）　正風

春の陽や野山の色のよみがへる

佳作五十句

交魚

幼子の仔猫と遊ぶ春陽かな

いけ堰の明るう芽立つ春陽かな

撫子

背一ぱい春陽を浴びて羊等

春の陽を浴びつゝミシン踏みにけり

沼べりの葦の芽立ちや春日和

漁りの人夫憩ふや春日向

流れ行く水泡にゆるき春陽影

やはらかに春陽をうけて野は靜か

小百合

草の芽を食める仔鳥や春日向

草洗ふ池の小鮒や春日影

春日向鯉まばゆき老母かな

玲月

春の陽や空に悠々燕一羽

春の陽を背にして老の寺詣

春の陽や山家に輕き水車

春の陽や鮒浮きかへし庭の先

春の陽や洗髮干す椽の先

白帆

春陽影椽に下せし小鳥籠

春の陽を浴びて小鳥の枝うつり

庭石の苔に和みし春陽かな

菱甫

春陽や五彩あやなす西の雲

春陽の惠みに育つ千草かな

其帆片帆春陽に映ひし入江かな

萬物の背悲まる〜春陽かな

手も出て洗濯其似る春日かな

高風

雜草の芽もふき出る春陽かな

朗月

釣人の姿も見ゆて春日和

堤邊の湖を飾る白帆や春日和

盆栽の鉢も並べや春日和

若柳のゆる〜がまゝや春日影

山里に大鼓も響く春陽かな

白百合

春の陽や藻をくぐり出す魚の群

鳥籠のゆる〜がまゝや春陽影

校庭に遊戯する子や春日和

遠見に聲も賑ふ春日和

雅樂多

孫の手を引きし老婆や春日和

滿腹の春日の鹿や春日和

立話見向永びく春陽かな

洗濯す車場の下駄や春日向

曉村

春池の水の動きや陽のなごみ

土匂ふ雨の後なる春陽かな

花中

春の陽に流れも清し五十鈴川

一水

春の日や團体の旅縛く驛

遠見の顔のぼてるや春日和

香木

咲き匂ふ野邊に春陽の和みかな

風もなく春陽なごむや小川べり

雨晴れて樹々の芽光る春陽かな

春陽さす野邊や子供の聲朗ら

やんはりと背野つゝむや春陽影

蓼

しづやかな春日和や草の伸び

一心田

野の馬も春の陽うけて居眠れり

（選者吟）　芳翠

春陽に覺むる野山の姿かな

◇笑話小話◇

けちん坊親父は死期をさとつたそして、十年一日の如く着古した傍の着物を眺めてつく〜いつたものである。

『あゝ、惜いものぢや、生きてゐさへすれば、樂にもう一年間は着られるのに』

日本人街唯一の公認藥局
藥の調合の出來る店

POWELL DRUG CO.
PRESCRIPTION DRUGGIST
PHONE SEY. 7502　399 POWELL. ST.
Vancouver, B.. C.

藥劑師
ヂョーヂ オー、シヨウ
と岩崎與理喜
の共同の藥店

マーベロス
美粧品！
最近全米加美粧界を風靡してるアール・エチ會社（スリフラワーの會社）新製品
春は來つて皆様の化粧美に媚びんとして居る時マーベロス美粧品は全部揃つて世に生れました

マーベロス　バアニシング・クリーム（オシロイ下用）　五十仙
マーベロス　フエツシ・パウダー（色合は種々あります）　五十仙
マーベロス　レクイフアイング・クリーム（初めて出來た液体の皮膚を美しくするクリーム）　五十仙
マーベロス　スキン・フレツシナー（皮膚を生々と輝かすクリーム）　五十仙
マーベロス　チツシユー・クリーム（皮膚のマッサージ用）　五十仙
マーベロス　ハンド・クリーム（手のアレを止め美しく白くする）　五十仙
マーベロス　コールド・クリーム（皮膚のアレを止め美しくする）　五十仙
以上見本箱入（白粉は別です）特價七十五仙

エコノミツク時代に五十年の經驗あるアール・エチ會社（紐育）が全世界の婦人を美しくするといふ意氣込で安くてよい化粧品を賣出したのです

來れ!!! パウエル藥店へ
うして皆んな美しく
なつて下さい

公認藥局　パウエル藥店
晩香坡市パウエル街三九九
電話シーモア七五〇二

御婦人の悩み—
××の生理的現象に脅かされる方は左記の藥を御使用下さい、最も強力なる作用をしますがしかも身體には無害であります
××藥　フアスト　五、〇〇
「フアスト」は數ある藥品中最も有効に作用する名藥です
未だ御試しにならない方は是非御用の下さい

肌を荒らさないで——すぐムダ毛が取れる
エヴ……クリーム
一腕や脚や顔あしに黑々とウブ毛がモジ〜して居ては山線美が滅なしです、ソキ毛なども取除くことが一種の作法のやうになつて來ました
ムダ毛、ウブ毛を除けば肌が滑らかになり白粉が白ビロードのやうに美しく着きます
エヴクリーム　一、八〇

藥品化粧品　萬年筆　郵藥レコード
晩市パウエル街三三一
新見商會
電話ダグラス總覽壹貳

晩市メーン街壹壹貳
電話ダグラス五五九
ターメー自轉車店
ボーイスカウト諸君ホツイシヤルボーイスカウトモデルが出た、スカウトのクレスト（緑や赤）付特價其他備品一切付地方送料無料九弗五十仙

巨船
ジャパン　排水噸三九〇〇〇　總噸數二六〇〇〇
カナダ　排水噸三三〇〇〇　總噸數二二五〇〇
エシア　同　二五二〇〇　同　一六八〇〇
ロシヤ　同　二五二〇〇　同　一六八〇〇

力速快的錄記

CANADIAN PACIFIC LIMITED

快速
横濱へ
神戸へ
長崎へ

何れも太平洋上の巨船です、優の上を走る樣なとは本社船へ乘つて初めて知る事です
少位の時化（シケ）
金でピク共致しません、婦人小供の旅行に特に安全です

出帆
五月六日ルシア
五月二十日シヤパン
帆
六月三日エシア
表
六月十七日カナダ
ハホノルル寄港

便
船室は各船共最上の場所を選び淸潔で暖房はスプリング附マットレスです
日本食の用意があります
各船共日本人が乘組んでをります
利
少市より同資金で連絡切符を上ます
回特に日本人コックを乘船致させました
今二名の日本人のお客樣に純日本食を差上ます

三等の待遇は特に注意して居ります
船室は各船共最上の場所を選び淸潔で暖房はスプリングマットレスです
日本食の用意があります
各船共日本人が乘組んでをります
少市より同資金で連絡切符を上ます
回特に日本人コックを乘船致させました
今二名の日本人のお客樣に純日本食を差上ます

詳細は下記へ照會願ひます

加奈陀太平洋汽船會社
J. J. FORSTER
Steamship General Passenger Agent
Vancouver. B. C.
SETO MORE
Pacific Passenger Agent
CANADIAN PACIFIC (Ocean Traffic

東京特電

福岡と釜山間の海底電話完成

大阪から滿洲へ直通の電話

八月中には開通す

我國通信界の世紀的大業である福岡釜山間海底ケーブルの敷設作業は世紀終了し、除ての敷設作業は釜山間、福岡釜山間のテストを行つてゐたが見事な成功を收めたので、愈二十三日福岡、釜山、大阪間の通話試驗を行ふ運びとなつた、之が成功の晩は一般公衆電話は月中旬から開始の豫定だが、問題の日滿通話については既に京城新京間の陸線連絡に着手して居り、七月中には京城釜山間の直通電話も完成するので、大阪とも八月中には待望久しき彼の日滿聯絡が實現の見込み

滿洲採金會社

一年目に五千万圓の金を採取

三年目から年一億圓

日滿合辦會社は六、七月に設立の運びとなつたが滿洲採金の意義を記し、國民大衆利益を根本方針とし、會社への投資は國民大衆の小額投資で大部分を占める滿洲國投資會社に優先投資をさせるに決定、採金會社は滿洲國採金の先驅たる資ふべき自体移民三千家族を非常地に移住せしめ第一年度に五千萬圓、三年目より年額一億圓、日産で千貫以上の産金を計畫、既に四班の武裝調査隊を目的地に出發させた、金鑛地方の治安維持には滿洲政府が警察を支出、移民保護の萬全を期する筈

日滿の親善を高調す

訪國する滿洲代表歡迎

〔第一報〕昨日八ケ月、日滿親善に努力せる昨日滿洲國代表歡迎は二十四日午後九時半東京驛、國の途に上るので同日午前十二時三十分宮中鳳凰間で天皇陛下に謁見御利けられ暇乞を言上、傾々有難き御言葉を拜し御前を退下、更に桐間に進み皇后陛下に謁見を賜はり出發した

〔第二報〕昨日滿洲國代表歡迎は廿四日午後九時廿五分東京驛に到着、二十四日午後九時半東京驛、國の途に上るので同日午前十二時三十分宮中鳳凰間で天皇陛下に謁見御利けられ暇乞を言上、傾々有難き御言葉を拜し御前を退下、更に桐間に進み皇后陛下に謁見を賜はり出發した

〔第三報〕昨日滿洲國代表歡迎は廿四日午後九時廿五分東京驛に到着、二十四日午後九時半東京驛、國の途に上るので同日午前十二時三十分宮中鳳凰間で天皇陛下に謁見御利けられ暇乞を言上、傾々有難き御言葉を拜し御前を退下、更に桐間に進み皇后陛下に謁見を賜はり出發した

〔第四報〕昨日滿洲國代表歡迎は廿四日午後九時廿五分東京驛に到着、二十四日午後九時半東京驛、國の途に上るので同日午前十二時三十分宮中鳳凰間で天皇陛下に謁見御利けられ暇乞を言上、傾々有難き御言葉を拜し御前を退下、更に桐間に進み皇后陛下に謁見を賜はり出發した

〔第一報〕昨日八ケ月、日滿親善に努力せる昨日滿洲國代表歡迎は二十四日午後九時半東京驛、國の途に上るので同日午前十二時三十分宮中鳳凰間で天皇陛下に謁見御利けられ暇乞を言上、傾々有難き御言葉を拜し御前を退下、更に桐間に進み皇后陛下に謁見を賜はり出發した

〔第二報〕昨日滿洲國代表歡迎は廿四日午後九時廿五分東京驛に到着、二十四日午後九時半東京驛、國の途に上るので同日午前十二時三十分宮中鳳凰間で天皇陛下に謁見御利けられ暇乞を言上、傾々有難き御言葉を拜し御前を退下、更に桐間に進み皇后陛下に謁見を賜はり出發した

〔第三報〕昨日滿洲國代表歡迎は廿四日午後九時廿五分東京驛に到着、二十四日午後九時半東京驛、國の途に上るので同日午前十二時三十分宮中鳳凰間で天皇陛下に謁見御利けられ暇乞を言上、傾々有難き御言葉を拜し御前を退下、更に桐間に進み皇后陛下に謁見を賜はり出發した

〔第四報〕昨日滿洲國代表歡迎は廿四日午後九時廿五分東京驛に到着、二十四日午後九時半東京驛、國の途に上るので同日午前十二時三十分宮中鳳凰間で天皇陛下に謁見御利けられ暇乞を言上、傾々有難き御言葉を拜し御前を退下、更に桐間に進み皇后陛下に謁見を賜はり出發した

滿洲移民計畫

五十万町歩の土地へ

「永井拓相は二十四日午前十一時官邸に廣、河田兩次官、木村參與官、生駒管理局長、今吉、小河兩課長等を招致し小河課長から滿洲移民及び產業開發に關する私案を聽取すると共に種々意見交換を遂げたが右私案は移民會社、農地會社、拓殖會社を日滿合辦で新設し五十萬町歩の開墾地を求めて一般移民と行ふと同時に滿洲の一般產業開發を期せんとするものであるが首腦部の意見は更に大規模の計畫を抱懷してゐるので二十六日更に參廳することゝして一時半散會した

ロシアの抗議を反駁

滿洲國が東支鐵問題で

〔第一報〕新京特電——クズネツオフの東支鐵に關する抗議に對し滿洲國では昨日交通部より反駁回答した、要旨次の通り（一）國際慣例は政府の指圖あるまで貨物の積換へする義務なしと（二）本國政府は東鐵及びザバイカル鐵道兩線の接續地點を合法的且つ支障を與へざる範圍に於て封鎖せるなり（三）右の手段に出たるは滿鐵道の直通聯絡協定なきに拘らず一方的にソ聯領内に數千輛の貨車を引込み特に貨物車を返還せぬ故だ、從つて貴下の抗議は理由なきことを聲明する

〔第二報〕同上——交通部總長丁鑑修は右反駁發表と同時に次の聲明す「今日の紛爭は當政時代の不法行爲を現政權が平氣でやつたゞめであつて當部としては右不法行爲を中止せしめれば足りるのだ、悲憤慷へられる中東鐵路の買收乃至接收の意圖更になし」

西濱書記の問題

漸やく解決す

ステヴストン漁者團体

一昨日總會を開催して

「西濱書記の失踪に紛んで長く紛糾の一部は、漸く解決の曙光を見出して一昨廿二日午前十時團体ホールで總會を開き、西濱問題の解決一切を晩市の森井氏に一任して從前通り漁者團体の事業を繼續して行くことになつた、特に目立つたのは團体に關する規約修正であつて、從來總會で選出される事になつてゐた團体長を部落選出參事員會の互選に依る事とした事である

總會は議長古川忠三氏の開會の辭に始まり小柴團体長の挨拶、商橋代理の會務報告、古川會計代理の會計報告あつて次の諸項を決議す

（一）現在不況なる現狀に鑑み今年度限り會費未納者に對しても選擧被選擧權を與ふる事

（二）各部落に於て其會員數に應じ一名以上參事員を選げ、幹部は參事員會に於て互選す

（三）參事員は左の割合に應じて選出す

部落別會員二十名以下一名
二十名以上四十名迄　二名
四十名以上七十五名迄　四名

（四）互選の結果團体長以下幹部が上つた場合は其補缺を選出たる重役の所屬部落より參事員を補充する

（五）西濱問題に關する森井氏の經過報告を聽取したる後「西濱問題に關する解決方法を森井氏に一任し、團体は從前通り事業を繼續する事」と決議

（六）至急病院等附保險募集に着手する事

（七）ステヴストン在留日本人現勢調査は各部落參事員により直に調査を完了する事

（八）團体像常編成及び教育費補助等總て本年度の事業は、研究委員會に於て研究したる成案を基礎として新役員の研究に一任す、但し新役員會は其研究の結果を臨時總會に諮りて承認を得る事（研究委員會提案可決事項省略）

（九）未納團体費徴收の件は五月分より月掛け最少限度五十仙を徴收し十二月迄に全額を納入する事

（十）團体費も同樣の方法に依る

（十一）來る廿四日迄に各部落參事員を團体に通知する事

岡山海協

關谷金吾氏

昨日來晩

山陽新報社特派員關谷金吾氏は今回岡山縣海外協會本部囑託を兼ね歐米視察を命じられ米國並にメキシコの低加州巡歴を終へ途次加奈陀を視察する事となり廿三日午後二時廿五分當市着列車で來晩ホテル・バトリシヤに投宿し各關係有志と懇談を重ねて居るが近く當地に於て講演會を開催する筈、氏は晩市に約二週間滯在し歸途歐洲を經て歸朝する豫定である、因に同氏は和歌山縣西牟婁郡出身にて來るべき衆議院議員選擧に鄉里より出馬する模樣であると

共立語學校

母姉會總會

幷に親睦會

◇晩香坡日本共立語學校兒童母姉會第十一回定期總會は昨廿三日午後一時半より同校ホールで開催され瀧本理事長の司會で三井常務理事の會務報告、中澤會計の會計報告あり全部承認、次に本年度理事の指名後閉會したが出席者一同の記念撮影あり引つゞき佐藤校長滿十五年勤續屆並に新任先生の歡迎を兼ね會員の親睦茶話會を開いた

◇瀧本理事長の挨拶後、中澤夫人の佐藤校長に對する十五年勤續に就て感謝の辭あり山本對馬兩夫人の大山、平井兩先生に對する送別の辭、野瀨夫人より新任田中先生に對する歡迎の辭あり佐藤校長大山兩先生の挨拶あり

◇終つて餘興に移り山下夫人、中野初枝孃、田邊壽子孃の琴、渡邊夫人、吉田カナエ孃の三味線にて三井信子、村木惠美子、吉田政枝三孃の舞踊あり學友會の方から熊野光信、中村宏、西村源吾三君出演の狂言は出席者一同を抱腹絶倒せしめ、續いて熊野君の獨唱あり何れも上出來にて盛會裡に閉會した

◇尚本年度の理事は左の通り

△一年一組、松居靜枝、小坂かつ△同二組、奥野みつ、島田喜代△二年一組、馬越姉子、對馬いく△同二組、中澤その、高田ルツ△三年一組、江島千代、堀内とら△同二組、橋本喜代、松井かね△四年一組、富山綠、大隈アイ△同二組、井頭章子、河合信子△同三組、野田キクノ、野村コト△五年一組、松井みの、齋藤なつ△同二組、濱上ナツ、三村具子△六年一組、杉浦マツヨ、有門しげ△同二組、香川ウエ、福井チカ△補一年一組、田邊かね、鈴木コサラ△同二組、山本雪子、瀧本ツチ△補二年一組、須山トク、大下マツヨ△同二組、平野ワサ、三隅しげ、

昭憲皇太后祭に女學生參拜

四月十一日昭憲皇太后樣の御命日に當るので明治神宮では祭典を行ひ、都下女學生が祭典氣分に賑つた

合同教會便り

◇家庭聖書研究會——明二十五日午後二時からトライアンフ街三七六一野瀨夫人方にて開催

◇バウエル日校父兄母姉會役員會——明火曜日午後八時体育館バーラーにて開催

◇婦人會——水曜日午後八時四十分開催

◇聯合聖歌會——同夜引續き第十時一二四五下高原夫人方にて水野師指導の下に同所で開かれる

富士軍が優勢

シニヤ戰でアローと消防勝つ

今夕は朝日軍戰ふ

◇日本人野球聯盟の美加蒙軍は昨日曜日バウエル・グラウンドに於るリーグ戰で第二街ローター軍を七對零で破つた、尚午後ステヴストン富士軍は同地で朝日第二軍を七對一で撃破し未だ土著かまの好成績を示して居る

◇ターミナル野球戰は今夕朝日對シヨアの對戰で序幕される、試合はバウエル・グラウンドで五時四十五分より開始

◇當市野球シーズンの序幕戰として一昨日午後アスレチック・バークでシニヤ・エー戰が開始され先づアローが一對零で晩ア軍を撃破、次で消防が四對零でビー・レー電話を破つた

健康相談所

臨時委員會

今晩八時からアレキサンダー街共立語學校で日本人健康相談所の臨時委員會が開かれる、野々村副領事も出席し最近市から申込んで來た二件に就て協議研究する

GEORGE SPALDING
SPORTING GOODS
Phone Trl. 6584
929 Granville St.
Vancouver, B.C.

ダンロップ
の名は良質を意味します
ダンロップのテニスラケットやボールを御使用になれば間違はありません
ダンロップボールが又デビス杯の競技に使用されることに決定しました
テニス界では常に何と云つても第一です
晩市グランヴィル街九二九
ジョーヂ・スポルヂング商會
電話ツリニヤー六五八八

映畫女優
ローリア・スリンソン
英國から當市に歸つて新映畫に出演中

船切符販賣
日本郵船、レーピーアール、アメリカンライン
日本行汽船切符直接販賣所
五月▲日枝丸　六日▲ルシア　六日▲セフアーソン　六日
▲渡航證明、移民官手續、妻子及使用人呼寄手續
▲出生、死亡、婚姻等届書、加奈陀政府出生届手續
▲歸化證に當國旅券下附及妻子同伴手續、其他一般代理
晩香坡市バウエル街二三五
日本郵船會社
晩香坡船客係
中山義一事務所
電話ドグ三九四　住宅ハイ二三〇七アール

營業上の帳簿整理、國政府へ提出するインカム・タックス報告作成代理事務を取扱ふ
水原代理事務所
竹中德二郎
東ヘスティングス街二〇八
電話シーモア三四四七

船切符販賣代理
領事館及當國政府諸届願書代作
其他法律事務代辯
井手律事務所
バウエル街二三二　電話ダグラス五五七六

日本行汽船切符直接販賣
移民官手續、出生、死亡、婚姻、妻子及使用人呼寄手續
諸願届代書一般代理業
竹内事務所
竹内吉
晩香坡市バウエル街二〇三
電話ツリニヤー三六三三　自宅ハイ二九二三

治療と營養の……文研の胚芽——一、五〇
獨逸製強精劑……スペルミン——二、五〇
胃腸病、喘息、肺結核に……オセロ——一、二〇
新しい〇〇良藥……ケンゴール——三、八〇
脂肪肥滿に安全な香藥アイマー——三、〇〇
時節柄價格は特に大勉强　バウエル街二五〇電話シー四〇八七
文化商會

大勉强
晩市バウエル街二六八
天野運送舍
杉山新吉
電話ダグラス三〇五九

魚肉青物類
新江州澤庵、酒粕其他食料品一切
バウエル街三五三　電話ツリニヤー五七八四
スター魚肉店

Manufacturers Life
保險金二千弗
二十ケ年掛終身保險に對する一ケ年掛金

加入年齢	掛金
二十才	五十三弗
二十五才	五十七弗九十仙
三十才	六十三弗六十仙
三十五才	七十弗八十仙

マニュファクチャラース生命保險會社
晩市ゴーナ街二〇三　電話ダグ二八三
信夫事務所

ワシントン商議を日本では警戒し出す

單純に不況打開の爲のものでなく米國に大野心ありとして

（第一報）米國大統領ルーズヴェルトが國家の政治經濟不況打開の大義の下に日英佛伊仏土露國の首相代表をワシントンに招致して從來、ヤクドナルド英首相並にエリオー佛代表が本年度米の船中にある間に、拔き打ち的に金輸出禁止を敢行し、更に今後列國の出來相に依つては貴行の不信切下げ實行も敢て辞せざる態度を示せる事は、米國政府が同國の所有する經濟力を動員して國際外交の上に活躍するの決意を示せるものとして我外務省は異常なる警戒を拂ふに至つた

◇

即ち外務省としては最初米國が傳聞する所の米國政府の提議の爲め代表派遣方を求めて來た際には經濟不況打開に對し純粋なる熱意に基くものなるべしと信じ、此の招請を受諾せるも、其後從來傳聞し來る米國政府の今次の會議の對策に根本的轉向を加ふる事に決定するに至つた

◇

勿論ソレントン提議に於ける政治問題に就ては我國として極東に於る平和維持の役割者として特殊な考慮を加へるの意圖あるのだが經濟問題に於ては

（一）金本位制の廢止的改革
（二）銀價値の引上げ及廢止
（三）關稅の一割引下
（四）頭寸自由主義の採用

等我國に最も密接なる關係を有する問題に對しては當國は強硬なる主張を爲す針である

◇

而して最近の經濟政策に對しては英佛を初め歐洲大陸諸國も一樣に我乃至反感を加へてゐる故來るべきソレントン提議並にロンドン會議を通じて米國及び英佛その他諸國參加國との間に激烈に交渉するものと見られ會議の前途は必ずしも楽觀を許されるに至つたくらい沒問題を孕んでゐる

◇

而して今一層の相違は英佛仏土露國の代表は一切の國際外交の上に活躍する代表者として出席するのに反し、米國代表は單純なる經濟問題に關する專門家を以て構成されてゐる點である

◇

（第二報）石井、深井兩代表の旅程

兩代表への訓令

間に合はず船上へ送る

（第三報）世界經濟會議に出席する石井、深井兩代表を以て携行せしむべき當國政府の訓令に就ては外務省では政治經濟兩方面に分けて關係者と打合せの上、創案作製を急ぎつゝあつたが廿二日第一次の會合に間に合はなかつた各種會議の模樣を見るに兩代表出發する五月四日迄には到底間に合はざる爲め、政府は單に動員し來から兩代表の船中見右訓令を發する事となつた、即ち政治問題に就ては當國が原則として世界經濟會議の爲めの準備なるの現實を認識する

にあるもの、經濟問題に就ては米國の金輸出禁止により我國としても種々對策を練りなほす必要に迫まられるに至つた爲である

關稅問題の協定

容易に纏まらずご記測

（四報）經濟會議の我が立場は金輸出の問題より關稅及び條約改正の問題が會議で問題化すべき動を孕むものと想されてゐる故、ソレントンの豫備會議とロンドンの本會議で關稅問題の具体的結論を得る事は容易に纏まらずご記測

◇

（第一報）齋藤首相の「改造斷行、總辭職無し」との聲明に對し政界騒然、高橋藏相の引留が困難なる上、藏相辭任後は後任として若槻民政黨總裁起用説あるが、一説には山本内相を藏相に轉じ、若槻總裁を内相とするの説もあり、右は齋藤首相が議會を解散し民政黨で政友會に取られた代議士を取戻さんとの策謀と見られる、何れにせよ齋藤首相が内閣を改造し時局難道の決意明瞭なる以上政界各派とも陣容整頓しが必要となつた

◇

（第二報）右に對し政友會の觀測——齋藤首相が總辭職せぬと言明したとて眞意かドウかは斷言出來ぬ、輔弼の責を負ふてゐるものが何時迄もゴネるなぞ云へる

東京特電

『總辭職はせぬ』と齋藤首相が聲明して

政界それぐゝの觀測

藏相の後任に若槻總裁説起る

ものでない、我々としては高橋藏相辭任後總辭職と確信してゐるが若し改造により居据りを策せば政友會連袂辭職し結局改造行はれず總辭職し三百名の絶對多數は無視出來ず我が黨天下だと

◇

（第三報）民政黨の觀測——松田幹事長が二十一日山本内相と會見した際山本内相は藏相留任しやう、辭めたとて後釜を補充せばよいと語つたさうだが首相の言葉と一致するぢやないか、首相の決心の程も疑はれる故我黨としては支持する、元老重臣も現内閣の存續希望の以上、政友會が如何に焦せるとも總辭職せぬと黨側が通じ高橋藏相辭めたら内閣改造し議會解散せよと進言の意嚮だ

◇

（第四報）貴族院の觀測——内外の情勢愈重大で齋藤内閣の使命終らず高橋藏相が病氣の爲め辭めたとて總辭職の理由とならず、補充して行くが政友が果して應ずるかどうか頗る疑問で齋藤首相は改造の意志を持ち乍ら失敗の結果總辭職の已むなきに至るだらう、後繼内閣は總辭職の際の政友の出樣と五・一五事件の發表の影響で政友内閣か齋藤首相へ大命再降下か、他の政黨かに決するだらう

齋藤首相の側近者が語る

（第五報）齋藤首相が高橋藏相辭むるも内閣を改造し時局擔當と言明したが鳩山文相は首相の改造意見に豫てから反對を表明し「政友會は閣僚の脱退により齋藤内閣と絶縁する」と豫言してゐるが斯くては齋藤内閣は擧國一致の組閣精神に反するわけだが此點につき首相側近者は次の通り語る——「擧國的意義がなくなると云ふかも知れぬが枝葉の問題で、非常時局を擔當し行き得るか、根本問題だ、後繼内閣に強力内閣が出來るならば別として鈴木内閣、字垣内閣、平沼内閣何れも實現不可能の場合齋藤内閣が政友會と絶縁するも一大決意で善處せば其處に存續の意義がある」

五一五事件の結審期

政局に重大なる關係

（第六報）犬養首相暗殺の五・一五事件豫審終結期に就ては曩に陸海、司法三省聯合會議で大体五月下旬と豫定されてゐたがその後に至り、尚審理を重ねなければならぬのを發見したので豫定せられた五月下旬に豫審終結する事は不可能となる模樣で審議が順調に進行しても是が終結は六月十日前後となるべく然らざる場合は更に遅延するやも知れずと見られ、其成行きは是れが豫審終結期が政局發展の楔機と觀測されて居る關係から一般に重視されて居る

五月に入り政局急轉か

高橋藏相に最後の慰留

（第七報）齋藤首相は八時四十四分葉山より歸京するや堀切書記官長を官邸に招致、協議の結果廿二日葉山で、高橋を極力慰留するが慰留ならずば補充して内閣改造と語つた事が政界に刺戟を與へ、問題は性質上成置して置く譯には行かず又高橋藏相は五・一五事件終結を待つて辭職した意嚮であるが、其後の審理や關係各省打合せが手間取つた爲め六月十日以前に決審出來ず、それまで解決長引かせぬ事情もあるので至急解決必要といふに決定し、天長節の佳辰を控へて政局不安を起すは避けるが、大体五月一日高橋藏相を招致して最後の慰留をするに決した、若し藏相が翻意せねば所信通り藏相の後任補充を行ひ内閣改造に進む筈、政局は五月に入るや急轉直下發展を見る譯

經濟財政々策

世界經濟會議に對應して日本でも樹て直し

（第六報）世界の不景氣も各國間の協同運動によつて打開せんとする經濟會議は愈近づき我國の經濟財政々策も世界經濟會議の成り行に伴つて其の轉向が期待される

やうになつたが大藏當局の之に對する意嚮は先づ財政々策に就ては

（一）稅制の根本的改正を行ひ負擔の均衡、各種稅の整備を爲し增稅計畫を樹て、收入の增加を圖ること、但し增稅實施則は經濟界の回復を待つて着手する

（二）行政の整理及合理化を斷行して冗費を節約する

（三）豫算膨脹の原因たる滿洲事件費、兵備改善費、時局匡救費は漸減すべきものであるから事情の推移を見て適當なる整理を斷行する

（四）從來の財政計畫金額に亘る建直しは前記諸項の遂行に伴つて考慮すべきものにして國計の均衡は一時的繼續手段たる事不可能である

而して經濟政策に關しては大体次の如し

（一）金融の調節を圖る事、即ち產業取引に必要なる通貨は遺憾なく是を供給すると同時にオープン・マーケット・オペレーションの遂行に依つて極端なるインフレーションの弊害を防止する事

（二）低金利政策を遂行すること即ち不況打開のため一層利子の輕減によつて企業を奬勵する事

（三）各種金融機關相互の間に密接なる聯絡を保ち金融の統制を圖る事

（四）爲替の安定を圖る事、即ち爲替管理法の運用によつて不自然なる爲替の下落を防止する事

（五）投機思惑を防止する爲め投機資金の融通を停止する事、又株式の投機的性質を增長する一部拂込制度を廢止し全額拂込濟みのものゝみを認める事

（六）國際的經濟輸打開のため努力せんとする企圖に對し出來るだけ協力する事

州政府四大臣

來月末に辭任

ビーシー州現内閣の閣員中土地大臣ローヒード、農務大臣アトキンソン、關稅長シエリーの三氏は五月廿一日で辭任することになつた旨トルミー首相は土曜日のビーシー保守黨協會々合で發表した、尚土木大臣ブルーンも辭表提出の由

疑問の教員死んで居た

身代金五千弗要求された男

既報、身代金五千弗要求の脅迫狀が兩親宛に舞込んだ當市代用教員アシュレー（十一）の失踪事件は殆んど迷宮に入らんとした所、十三日夜行方不明になつて以來十日目の昨夕七時頃ビクトリア市工場地區の溝の中にアシュレーの死體を附近の子供が發見した、左眼下に深疵あり三四日泥中にあつたものらしく所持の現金五六弗は紛失して居り當市のキャメロン警察署長マクロード探偵が調査のためビクトリアへ急行した

◇

尚此脅迫狀の現金五千弗引渡一期限二十日に何等音沙汰なかつた點より見て誘拐者の仕業にしても不審な所ありビクトリア警察ではエ

東京特電

石井深井兩代表の旅程

（第一報）石井、深井兩代表の旅程

◇五月四日門司丸で横濱發◇十七日桑港着一泊◇廿一日シカゴ着一泊◇廿二日ワシントン着◇二十八日ニウヨークに向ふ◇大體門司丸出發前迄は

擧國一致の護國祈禱大會

四月十日—十日の日比谷公園に於て式典を行ひ國運の發展を祈つた

◇今明日の天氣豫報（昨日六三度）

◇スクワイモルト行ビクトリアへの途中汽車又は自動車より振り落されたのではないかと見てゐる

●東京特電　本日は第八面にも掲載してあります

ラジオ　本年度鑑札はヤマタキシーにあります

ドレス　メーカ見習入用委細面電シ三八七三照會

家屋改築の節は多年の經驗ある弊社へ是非御相談下さい（仕事保證付）バウエル街三〇一大正堂内サースウエル電話シーモア五五

今回新に左記でタキシーを開業致しました御引立を願上ます

オーケータキシ　西第二街一六七七　電話ベビユー八一三三エル

花束、花輪　結婚及葬式用花束、花輪類安價丁寧且つ迅速に調製御注文次第お届け致します　晩市ユー街三〇二—一三三（四第四街ビユー街角）

イーノー花屋　佐々木菊三郎　電話ベビユー七八八一

フルーツ　グロサリー店　價格二百八十弗　同千八百弗　同二千弗　同千二百弗　同七百五十弗　右何れも有望なる店

プレス屋　價格三百弗　同六百弗　プレス、ミシン附

土地家屋捨賣　七室家屋及三室一軒（スチングス街五白煉瓦）捨賣千八百弗現金少額　五室家屋付土地　西第四街グランビル近く　賣價千弗拂込イージ　七室家屋つき土地　東カドバ街　捨賣千四百弗

農業地　田畑及び市外に多數安き賣物あり　土地家屋賣買公證　對白人交渉通辯代書　晩市バウエル街鈴木代書　公認　奥村事務所　電話ダグ五五四六　ハイ三〇六三アール

政枝　儀プリンスルパート市立病院に入院中の處十二日午前一時遂に死亡仕候段生前親知諸君に謹告仕候　追而葬儀は十七日午後二時同市へナイ儀社田相フエアビユー墓地に埋葬執行　四月十六日可仕候　前原貞道　夫　義父　前原猪之助　義母　六藏　西ヨシノ　次人　一同

●時節柄現金主義をモットーとしてタキシー料金現金にて支拂ひのお客樣方へは電氣ポヤ引換券を進呈致します

晩市日本人タキシー

ミカド　タキシー　ドグラス二八二二八

名　畑　タキシー　ハイランド七六五

オービー　タキシー　シーモア三九三八

ショワ　タキシー　シーモア三五二二八

高　田　タキシー　ドグラス八三六

ヤ　マ　タキシー　シーモア一四一四　ダグラス九五

日本人公認醫

下高原醫院　ドクトル下高原孝藏　バウエル街メーン街角　事務所四十街電話ダグ五五五四五　自宅ベビユー二四〇六　不在中は高原商會へ

内田醫院　ドクトル内田文三郎　事務所バウエル街四三九　電話ハイランド二九三　住宅ハイ三九四四アール

おクスリは高原商會　晩市メインとバウエル街角　電話ドグラス五五五四

フルーツ店　並びにグロセリ　最上等の區域　賣上月千三百弗内外　價格二千八百弗　同二千弗　同千百弗　同三百五十弗

ルーミング　並びにアパート　思切捨賣三百五十弗　廿四室外に二十室、卅五室及五十室等　滯外なる堀出物で生活の安定が得らる、有利な賣物澤山あります

宅地　二ロット　東ヘスチングス　クキスセール同樣　捨賣　百五十弗

●英文手紙諸願屆契約書作製　●移民官手續白人交渉事務通辯　●日本行船切符取次販賣　バウエル街二六一　公認　濱垣事務所　電話シーモア六〇二九　ハイ一五五五ワイ

孔雀船（142）

加藤武雄

神の木（二）

其日より、蘭三への手紙の一節

――お手紙を繰返して拝見いたしました。一つ一つ、心に沁み透るやうなお言葉ばかりでございます。はじめ聞いた時は、泣けて泣けて仕方がございませんでした。二度三度と繰返すうちに、歓喜が胸にのぼつてまゐりました。本當に、それで宜いのでございます。矢張、これが私の宿命なのでございます。

仰せの通り、私は今、何者であるよりも、一人の母なのでございます。百合子の母として、百合子の幸福のために、失はれた父をとり戻してやる事が出來たよろこび、このよろこびにまさる喜びはございません。岡見がどんなに百合子を愛してゐることでせう？　そして、百合子がまたどんなに岡見を愛してゐることでせう？　岡見は、百合子の愛をなでながら、こん在事を仰しします。

「お前のお父様が、こん在事で、お前は、厭可だとは思はないか？　あの百合の小父さんが、お前のお父様だといはれた時は、お前、まあ分へん在氣がしただらう？」

すると、百合子は、いゝ、いゝ、ども可厭なことはない、百合でも何でも、お父様がゐて下さつて、こんな嬉しい事はない。お父様だと聞いた時は、吃驚したが、でも、前から何だかそん在氣もしてゐたから、ちつともへん在氣はしなかつたと答へるので御座います。

「さうか、さう思つて呉れるか？」

と、岡見は閉ざされた瞼の間から、ぽろ〳〵と涙をこぼすので御座います。

岡見は本當に、前とはすつかり變つてしまひました。浮世離れされたともいふので御座いませうか？　本當に、あれいな、いゝ人になりました。私には、口癖のやうに、氣の毒だと申しまして何彼につけて、ひたく遠慮ばかりして居るので御座います。それで私の方が氣の毒になつてしまふので御座います。

「私は、お前を妻と呼ぶ資格はない。」

と、今までも時々申します。

「それなら、私を妻と呼んで下さらなくても宜しう御座います。たゞ、百合子のお父様であつて下さればよろしう御座います。」

私が申しますと、

「百合子のお父様にだけは非ずして呉れ。」

といふので御座います。

「するもしないもない。あなたが百合子のお父様である事は一つの事實です。そして、私が百合子の母である事も事實です。あなたが百合子の父で、私が百合子の母だとすると、あなたと私とはどういふ事になりますか？」

私は、かういつて笑つた事で御座いました。

私は、あなたとの間のことも、殘らず打明けてしまひました、岡見は素直に、聞いて呉れて、川上君には濟ません！　といつて泣きました。そして、かう申すのでございます。だが、眞剣して呉れ！　ふれたつて眞剣にお前を愛してゐたのだ！　ふれの愛になつて嘘はなかつたのだ――と。それはその通りだつたと、私も思ひます。私は、岡見の不貞を責める前に、岡見に對する自分の愛の不足をかへりみなければならなかつたので御座います。何故、私が岡見を愛するか？　それは、何人よりもあなたがよく御存知の筈で御座います。

ですが、でうな、御安心下さいませ。私は、今こそ、岡見を愛しる事が出來ます。で御座います。

夫として、そして、百合子の父として、私は岡見を愛します。岡見も、今こそ、本當に愛するに値する人間になつて呉れたので御座いますもの。）

◇新作小噺◇

進行形の新妻

船員の新妻「私ね、宅が航海してゐる間に、お料理を習つてゐたのよ」

母親「ふゝ〳〵、そりゃ結構なこつたね。おやね、旦那さんがこの間帰つて來た時、なんていつてた？　さぞかし喜んでたらうね」

船員の新妻「何ともいはなかつたわ」

母親「どうして？」

船員の新妻「だつて、まだ習つてゐる最中だつたんですもの、御馳走なんかしなかつたワ」

買ひ被り

セールスマン（額の汗をふきながら）「奥様！　これでどうやら手前どもにございますリノリユムは全部お目にかけたわけなんですが、なんでしたら、もつと上物の方から取り寄せて見ませうか？」

客「ゐゝ、さうして頂ければまことに結構ですわ。妾はもう少し氣の利いた柄で、それに値も極小さいのが欲しいんですの四角な鳥籠の中に敷くんですから――」

月刊雜誌
バウエル街三五七
鈴木菓子店

電話シー七九三五
御菓子一切

和洋雜貨食料品
漁船金具一切
ボートエンドン郵二七
亀田商店
P.O. Box 27
Port Essington, B.C.

和洋雜貨食料品
東洋商業會社
P.O. Box 46, Port Essington, B.C.
責任者　大橋松次郎

和洋雜貨食料品卸小賣
晩市バウエル街七六七
近江屋商店
電話ハイ一三六

先祖傳來名灸
男女諸病切
小供のカンの灸
晩市バウエル街六一七
鎌倉
電話ハイ三〇六八

AMERICAN MAIL LINE AND DOLLAR STEAMSHIP LINES
アメリカンメイル・ダラー汽船會社
日本行　片道五五弗　往復八七弗　廿二仙
三等
同（クロス室）片道六十弗　往復九十五弗十四仙
（往復切符船賃は往替相場の變動に伴ひ相違有）
船名　ゼファーソン　クリブランド　タフト
出帆日　五月　六月　廿七日　十日
六月
美府行チケット無料進呈、美港着地より本船行タキシー及荷物運搬等無料
晩市を出發すれば間に合ひます　出帆日（午前十時半）
詳細は左記へ
日本人　高橋保一
電話シー九五二八　船客係
バウエル街三九六（ホテルッホール）一〇五番

改正値段表
五月初め入荷
ハクマイ印肥後特等白米　百斤入　三、五〇
ハクマイ印防長一等白米　百斤入　三、三〇
普通防長大粒白米　百斤入　一、四〇
最上日本白味噌　一六斤入　三、七〇
同　一七斤入　三、五〇
同　一斤　一、七五
晩香坡製味噌（大）四、七五　請替（中）二、二五　（小）一、二五
天下一品龍甲萬醤油　大樽　一、八五
同　小樽　一、九五
此の外商品目錄御一報次第發送致します
現金で安く買へる店
東ヘスティングス街六四九
米屋商店
電話ハイランド八八九エル
649 Hastings St E Vancouver, B.C.

視力檢定
眼鏡調製
ヘスティングス街記念塔前
ドミニオン建物内二〇二
視力專門醫　ノックス・ハンブリー
平山滿
電話シーモア七六〇三
診察時間　午前九時より午後六時まで

藥劇
POWELL WOOD
ドンライハ 3927
1555 Powell Street
バウエル街一三五五
電話ハイ三九二七
夜間ハイ一四四四アール

4X
安値のみに迷はされない御家庭の重要な支出の減少を意味す
市救濟テケツはブレードと運搬車又は何れの店でも發揮出來ます
カナデアン・ベーカリー

上等の病院車にて病人の御用命に應じます、附添人は總て老練なる適任者と助手を有してをります
本社は特にブランスの御用のみに應じます
セント・ジョン・アムブランス組合
西第十三街五三六
電話フェヤモント八〇
Exclusive Ambulance Service

内外食料品
晩香坡市バウエル街一二〇〇
岩本商店
電話ハイランド三六九八

金物類は一切大勉強
にて御用命に應じます何卒お引立を願ひます
ビー・シー金物店
晩香坡市バウエル街一三〇
電話ダグラス五五三六

◇生魚　肉類
◇野菜類　和洋食洋品
◇日本菓子等種々
晩市バウエル街四七五
薄利多賣　顧客本位
ユニオン魚店
電話ハイ三三六―五四九

醫士
林弼臣廣告
專門　挫骨、打撲傷、斬傷、腫物、筋痛るいれき、痔漏、火傷殊に打撲關節の痛み等は如何なる重症と雖も根治し猶接骨の技術に就ては既に日本人各位御熟知の事に候
東ベンダー街九二　電話シーモア三六二七

上圖の通り左股を挫折困難致し居りし處林醫士の治療を受け數週間にて完全に快癒し喜んでゐます
雨森林藏

小生儀過つて高サ約十尺のハッチの中に落ち込み右の手首を折骨し四週間にして全治致し大に喜び居り候
就ては林醫士の技術の優秀なる事實に紙上を以て御傳へし怪我の場合は速に同醫士に治療を受けられん事を御勧め致します
ステヴストン　ガルフヂョヂ・キャナリー
山本巖（十八歳）

次女菊枝右腕をクジきて治療に困難して居ましたが林弼臣醫師の手當により三週間で全治したことを喜び御披露致します
晩市バウエル街二四三
狩谷五郎吉

息康男（四才）儀遊戯中足部に負傷し林醫師の治療を受けし處短時日に快癒しましたので感謝の意を表明します
森下治一郎

五女晶子儀車より落ち負傷致しましたが林弼臣醫士の治療にて四週間にて全快しました
晩市バウエル街四一一
辻本音藏

小生儀足部に果物箱を落し苦痛致し居りましたが林弼臣醫士の施術にて二週間にて治癒しました
ボート（ネー）
宮崎政吉

薪炭
マーリン
薪炭會社
電話ハイ五六〇五
住宅ハイ三七二七アール

今回ビッドウエル造船所を譲受け新經營の下に下記の通り改名し齊業する事と相成候に付何卒倍當御引立の程伏して奉希上候
晩市ビッドウエル街東頭
ユニオン造船所
電話ツリニチ一三〇一

洋服裁縫
クリーニング
直し物は特別大勉強にて可仕候
晩市バウエル街三九七
齋藤洋服店
電話シーモア三八四三

マサーヂ並に電氣治療
バウエル街三九一（かみなり内）
鈴木開造
電話ダグラス四七八八アール
シーモア三七九〇ワイ

神力無双術擦療治
守尾式靈熱浸透療法
男女諸病一切
バウエル街三九一第三、四號室
得業士牛島治療院
電話シーモア五八五一
不在中はドグ四五六三アール

各種ケーキ類
特に日本人向きに調製致します
洋菓子類一切製造
晩市内は多少に拘らず配達します
バウエル街三四二
パウエルベーカリー
布田
電話ダグラス五五三一
自宅マーボール六〇七エル

上最薪炭
TYEE WOOD & COAL LTD
電話ハイ一三八二
夜間ハイランド六一六七
バウエル街一二九七
タイー薪炭商會

書籍
雜誌
バウエル街三五七
内田書籍店
電話シー六七一六
S. UCHIDA
347 Powell Street
Vancouver, B.C.

陽春長閑を
五月節句!!
意氣天を衝く男兒の御祝に!!
本年流行の立派な品物を誠實本位で御安く致します……左の品々は他では絶對見られぬ逸品揃ひ
武者人形鎧付各種

曾我兄弟	三、九五
新田義貞	三、九五
櫻井之驛	三、九五
大石良雄	三、九五
加藤清正（馬乘り）	一、七五
辨慶 同	一、七五
大閤秀吉 同	一、七五
源義家 同	一、七五
非常時日本にふさはしい日滿親善金時	一、七五
滿洲金時鯉引上げ（グラス入）	一、七五
同 熊獅子（同）	二、七五
同 カット付（同）	二、七五
平枠 尺八、七本立	二、五〇
同 尺一、七本立三本柱	一、七五
陣道具 尺五、五本立	二、五〇
御鎧弓太刀揃ひ	一、九五
引揚げ金玉付鯉 尺六五	六、九五
水玉矢車付鯉 尺九五 八寸	七、九五
水玉矢車付金鯉 尺一、二五 八寸	一、〇〇
千成り 尺五	九五
淺草人形 子供加藤	特價
布鯉（赤黒） 三間	二間半
同 鯉（赤黒） 二間	二、二五
三尺	一、二五
紙鯉（赤黒）	一、二五
飾馬	一、二五
鯉持金時	一、七五
綱持金時（大）	一、二五
一人武者加藤	一、二五
同 義經	一、二五
同 辨慶	一、二五
金太郎（熊投、コヒ投、桃持、土俵入、コヒ釣り）	七五
同 金太郎（桃持、熊相撲）	一、二五
千成持	一、二五
同 千成持、コヒ引上げ	一、二五
弓矢飾	一、二五
瓶子口花付三寶	九五
五月提灯	七五
二人蓙上げ	九五
御太鼓鎧	一、五〇
金鷹	一、二五
矢車 一尺	一、九五
セルロイド製 九尺	一、五〇
同	二面
紙鯉	一、七五

和洋雜貨食料品直輸出入商
蛭崎商店
晩市バウエル街三三七
電話ダグラス九九一

百鬼夜行

（無斷上演禁）

悟道軒圓玉作

【第三百四十八回】

妄の身の上

松「品士にも美髪かたちといふことがわりますが、わたなの情婦が誠るど大相な魂りまた事もちがう、誠をかむつてゐたとは、三十七八に見えたがそれをとつて禿頭になると五十三の爺さ、それが京屋の主人だからびつくりしましたよ」

大瓶「はそれを聞いてヂッとかんがへてゐたが」

大瓶「京屋七兵衛が惜座にかこひおくその女子は何者か」

松「そいつは判りませんや、しかし貞者ぜやアありますめい、何れそれしやの果でございませう、まア」

大瓶「それしやの果とは何ういふものか」

松「誠者ですがね、まア何にしても泥水にふよいでゐた奴に相違ねえ」

大瓶「オヤ大きに御苦勞であつた、仕様の中し立に依つて市中に横行いたす現既も法ど判つたぞ、もう用事は無い中さ取れ左さい」

かういふいて大瓶等はそこを去る、百八松は例の茶柄杓を持つて奥山のふ花のもとに來て

松「ふ花さん、お前のところから借りた茶柄杓は返すぜ、その茶柄杓で五兩借りた」

花「オヤまあ、こんなものがこんなになつたかね」

松「京屋に持ち込んでの主人を白眼いて借りたのよ、しかしお前の廣等ものだ、永く借りてゐることは出來ねえ、そこで友達から骨子を借りてそれを入れ替へにした」

花「あらまアいやな、そんなものを京屋で取つたかね」

松「ことはつたがの、俺は主人の鼻をつかまへて基金でくれと頼むと鼻の師事にたへかねて茶柄杓を返してくれた」

花「お鼻といふのはどんなことだ」

松「それにはわけがあるんだ、オイお花さん、京屋の主人は大狸だぜ、あいつが悪魔とはお釋迦様でも氣がつくめえ、しかし俺も悪なことをした、俺が口をあいたばかりに京屋の主人も永くこの世遊にゐることは出來なからう」

花「あらまア、京屋の旦那に奮悪でもあるかね」

松「奮悪があるかねえかそれは判らねえが、まア何にしても氣味の悪い奴だな、夜になると悪いことをするから書間こゝへ來て居眠りをしてはその疲れをやすめてゐるんだ、あいつの居眠りをするその理由は判つた、それはかういふ事があるんだ」

と京屋七兵衛がかつらを冠つて若く見せて相貌を變てゐるは市中をあらしまはる頭盜だと今日町の屯所でしらべられた一件を話した花は聞く度毎にびつくりして

花「そんな人かね、生物の中で人間ほどこはいものはないね」

といつた

慢つて其の筋の人々は京屋がかこひおく其の女の身もとをしらべると、これは柳橋の藝妓でおひでといひ、以前は會津の藩士の娘新後落魄して柳橋で左褄を取つてゐたがそれを京屋に引かされたのこと、又この妾宅には大入道が出入りをする、大入道と申すと亜いつぢらから出るやうですがこれは出家です、其の他武士も出入りをする、其の中で三十七八になる女のやうなやさしい侍がこの人々に囲まれてゐる、其の名はたつと申すとか、又塗とかいふ、これらは出入りの商人から聞き出した事です、そこで一層京屋七兵衛の異動に目をつけた、すると七兵衛は夜に入ると外出する、其の行先をしらべると巡三本杖の上行等といふ輩等、こゝに館順郡山藩の藩士と記した表札が出てゐる、それは上移藩士裏非藩が今の政府に反感をもつてゐる結社または東北の藩士を說諭して歸順せしめ、朝廷へつくすの意志を以て設立したもの、このことは噂つては出たが許可にはならぬ、それにもかかはらずかういふ表札を出して浪士をこゝへ改名してやしなひ居るそこへ七兵衛が出入する、質量の主人としてはこん在所には用はない筈、其の筋の人々はいよ／＼七兵衛にうたがひをかけた。

石炭並に運送業
電話はシーモア五七三
バウエル街九七番
コール販賣　小宮商店

日本行賃船切符取次仕候
雜貨食料品
エキスプレス
晩市バウエル街四九三
電話バイ四八九九　堀善商店

バウエル街三九九
公認
パウエル藥店
電話シー七五〇二
ショウと沿廊の共同の藥店
Powell Drug Co.
399 Powell St. Vancouver, B. C.

藥の調合

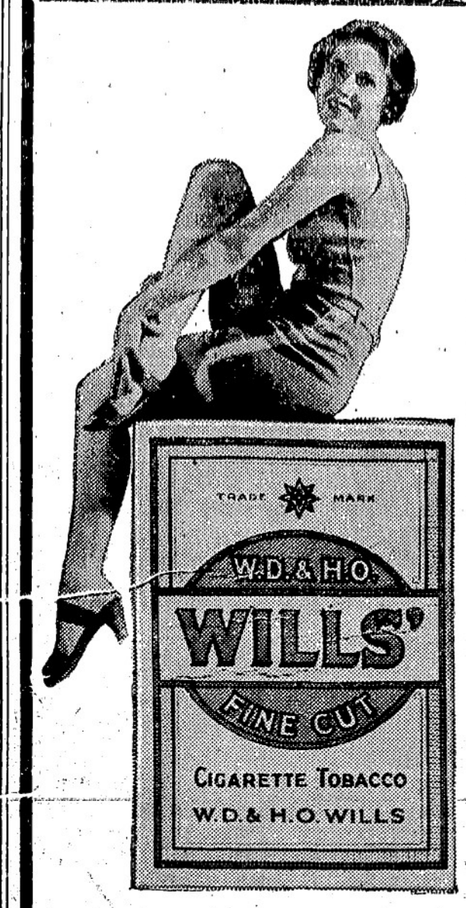

御手卷には何故最上等品を御使用なりませぬ
ウイルス　細刻み　シガレット煙草
は金色バーヂニアリーフを使用しシャンテクラー卷紙又はチューブを使用して御卷きになれば本當に優良な煙草ですシャンテクラーシガレット紙をウイルスファインカットに使用あれ　一包　十五仙　無料　シャンテクラーシガレット紙附

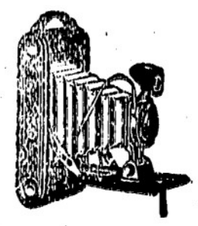

誠心誠意
誠心堂
晩香坡市バウエル街二四九
帝國練習艦隊來航記念葉書　一枚五仙
五弗
電話シーモア四八八四
249 Powell St. Vancouver.

理想的通劑
モナート
醫學士薪原総照製劑監督
世に通劑と稱するもの甚數多しと雖も未だ的確に効あるもの少し、本劑は扶桑化學研究所の研究部にて研究の結果從來使用されつゝある通劑に幾多の改良を加へて考案創製せる最新劑なり其の的確なる偉効により頑固なる症狀を雖持續服用により安全確實に何等の副作用なく奏功すべし、本劑は用法簡便にして服用容易、奏効確實、作用强力なれども腹痛なく安全無害なり　五弗

喘息二分間治療器
專賣特許
アストール
本器を使用すれば激烈なる喘息發作及呼吸困難も二分間以内に的確に沈靜せらる、一般に喘息氣分を加味せる場合及百日咳等にも奏効著し
八弗五十仙

バウエル街二四九
電話シー四八八四
自宅ドグ四六七四エキス
石炭販賣
誠心堂内
伊吹運送社

▲南京御料理
午前十時より午前四時まで開店します
出前は迅速　多少に拘らず何時でもお届けいたします
晩香坡市バウエル街三二八
日光酒樓
電話シーモア五五一七

安くて上等の薪石炭販賣
御移轉は特別勉强
名畑運送舍
電話バイランド七六五
住宅電話バイ六三三九エル
宮本

かまぼこ
製造販賣
バウエル街
前川魚肉店
電話ダグ三八六六
同七八七
住宅ドグ四七八七アール

千鳥
バウエル街二二九
電話ドグ五五七八
鎌田玉子

樂々
ゴーア街一三〇
電話ダグ二七〇六

天狗
鋼燒うどん、そば、すし
どんぶり物一切出前致します
バウエル街二五〇
電話シー三五三八

すし
丼物一切、田樂豆腐
御料理色々、めし
バウエル街四二一
羽衣
電話バイランド三七八

御手輕御料理
アレキサンダー街三六二
電話ダグラス七二三
吉野

諸種製材
御入用の節は日本人販賣人山崎又は塚に御面談下さい
新西院
モハーク製材所
Mohawk Lumber Co.
New Westminster, B. C.

紙類及文房具卸商
晩市ホーマー街九九六
電話ツリニチー二五三一
COLUMBIA PAPER CO. LTD.

バウエル街三三三
鈴蘭
鈴子
電話ダグラス五五一五

おめし
朝七時半より御一人前廿仙
御需に應じます
丼物其他も格安に
晩市バウエル街二三七半
錦州亭
岩崎久子
電話シー一一八五アール

御めし　丼物一切
毎朝七時開店
晩市バウエル街二四三
安値御めし
目さまし
電話シー五八二四

バウエル街二四四
小澤靴店
電話シー三七一一
住宅バイ二五八六エキス

鳥類卵
種々御注文に應じます
晩市ゴーア街二一六
豆腐類
宮崎豆腐店
電話ドグラス四六七三エル

●魚類
●肉類
●青物類
●カマボコ
●和洋食料品
バウエル街二六二
茶木魚店
茶木太三郎
電話ドグラス五五四二

和洋雜貨食料品
漁船用具類一切
ポートエシントン野菜三二
岸本商店
P. O. Box 31
Port Essington, B. C.

●高等南京料理
コックは此の道の腕さ、で料理は揃樣のお口に合ムやう
美味に調理　値段は大々的勉强
晩香坡市バウエル街三八二
新南京樓
電話シーモア七八七五

高等南京料理
日本人諸君の御來店を歡迎仕候
晩香坡市バウエル街二五二
新北京
電話シー五七七四　同三五一七

御移轉又は御歸國の際は是非更生の前川へ
時節柄大々勉强
日本行各船切符取次
晩市バウエル街三四四
優良石炭
前川運送舍
電話シーモア七六六四

輕快な春のお支度は
常に大勉强中の弊店で
バウエル街三二九
電話ドグ一七四七
宮崎商店

日本郵船C. P. R.
アメリカンライン
日本行船切符
C.P. Express Moneyorder
販賣代理店
横濱正金銀行預金
送金無手數料取扱
精米
和洋雜貨食料
新西院市
西口商店
電話電話六一一八八五
自宅九〇九エッキス

脫毛劑
エヴクレーム
安全無害
塗つて三乃至五分間後には魔法のやうにムダ毛がとれます
ワキの下、腕、脚、襟あし等のムダ毛を除いて躍された素肌の美を思ふさま發揮して下さい
皮膚を少しも荒さないでしかも氣持ちよくムダ毛、ウブ毛を一掃するのがエヴの特長です
ウブ毛、ムダ毛を除けば白粉がビロードのやうに美しくつきます

下劑
ラキサトール
ラキサトールは少量で効を奏し無味無臭でありますから婦人小兒も嫌惡せず又服用が簡易で副作用が絶無であります、排便は緩和で習慣性を來さない爲め常習便秘者にとつては理想的下劑であります

ビクター　レコード、ラジオ、蓄音機
バウエル街三〇一　電話ダグラス五五

クスリ　化粧品
みかご運送店……晩坡坡、スラブストン間
電話スラブストン二
大正堂

東京特電

爲替管理法は愈々五月一日實施

資本逃避防止法との差違を大藏省から發表す

（第一報）爲替管理法大藏省令は本日發表された、廿六日施行の旨を公布、五月一日より實施される

（第二報）大藏省では貿令たる資本逃避防止法施行令と新法たる外國爲替管理法施行令との差違につき次の如く發表した——（一）貿令に於ては金輸出禁止に關する規定を加へて居る、從つて昭和六年金輸出禁止令は廢止され、則ち非常に重い（二）外國爲替の思惑取引禁止、此點は貿令との重大差違である（三）取締るべき資産關係につき限定主義を採用して居る、即東洋と內地間の取引は其に含まれない、他の外國爲替と異なる取扱ひをして居る（四）思惑取引以外の外國爲替取引に就ても個々に刻記するものは原則として申告主義を執る事とした（五）一般に許可を與へる爲替取引の種類を明示する主義を執つた、是れは主として貿令の資本外國に移す目的を有してする取引の解釋上疑義を除くを目的とした（六）貿令で買入れを取締つた外貨取引の範圍は公債、株式の三者であつたが新令は是れに公債の利札を加へた（七）外國爲替、外貨取引以外に外貨表示債券の譲受けを取締る事とした（八）外貨取引、輸出入取引の取締を取締る、貿令に比し大幅である（十一）內地と朝鮮間の取引は之を貿易又支拂ひ受くる義務がある（十二）外國で所有するものも支拂ひ受くる義務がある、資産代金及び支拂ひを受けた代金は日本に取寄せる義務がある（十三）外國爲替銀行に取引上一般人と異なる扱ひを認めると共に特別な報告義務を課する事とした、銀行の報告は一日主義で定める事

造船の大發明

重光公使令兄の博士

重光駐伯公使の令兄重光博士は本年三月廿日伯國海軍の要請を受けて居た船舶構造改良に成功をつけて廿二日夜明の汽船で歸朝する事となつた、此の船舶改造によれば從來より一割五分水の抵抗を減ずる事が出來、將來一割五分內外の燃料が節約される結果となり世界造船界に誇るべき發明である

綿業界の前途は悲觀

流行の增錘が頓挫す

紡績會社の增錘計畫は輸出綿布の好調につれ流行的となり四月一日現在は八十五萬三千三百四十、年末より十五萬六千八百三十錘增加せ、本年增錘は約六十萬の豫定だつたが日英通商條約發效後の孤立關係の懸念と米國の金輸出による爲替前驅で綿布の輸出不振を懸念、增錘計畫も頓挫となつた、昨年中インドへの輸出綿布は六十四萬四千ヤード、綿糸に換算すると四十一萬梱外にメリヤス生産で四萬梱消費されたゆゑ合計四十五萬梱を示し昨年中の綿糸生産高三百八十萬梱に對比すれば一割七分ゲ、高率關稅と輸入割當で每月約四萬梱の綿糸が過剩となるが其半減の二萬梱となつても失れだけの綿糸生産高の調節を行ふ必要あり、インド以外の輸出も當分前驅のため好調を期待し得ず八月以後の操短率は或る程度の擴張は免れぬ

在營兵を優待

家族病氣や死亡で歸國の場合往復の旅費を支給

陸軍當局では在營兵が家族病氣や死亡の際見舞や葬儀に歸つたり家族が見舞に來るとき必要な旅費を與へ優遇すべく考究中だつたが成案を得たので近く規定を發表實施すべし、要項は（一）現役又は召集中の際家族危篤か死亡のため許可を得て歸省の際は往復旅費支給（二）現役又は召集中の兵病氣危篤か死亡のため陸海軍よりの通知により家族出向く際一家二名以內往復旅費と三日以內の滯在費支給

イルズ孃が歸國飛行

（第一報）フランス女流飛行家イルズ孃歸國につき日本航空輸送會社では其の成功を祝すると共に是れが訣別を記念する爲め廿二日午後帝國ホテルで同社松永驛長より夜會服用約羽織を贈呈した、同孃の好みにより空色羽織に櫻花を扱ひ國紋金糸の縮物のハッピー・コートである

（第二報）イルズ孃は曾我子爵以下フランス關係、飛行關係の見送りを受け日本土產の博多人形と共に二十三日午前九時四十六分羽田發揚れる空に飛び出し、午後一時四十七分京城着、廿四日午前七時京城出發、北平に向つたが天候不良で黃海道海州から引返し午前十時十二分京城飛行場着、明朝出發の豫定

婦人子供博覽會

四月三日から日曜休日に淀屋橋に出現した博覽會の樂を追ふ群

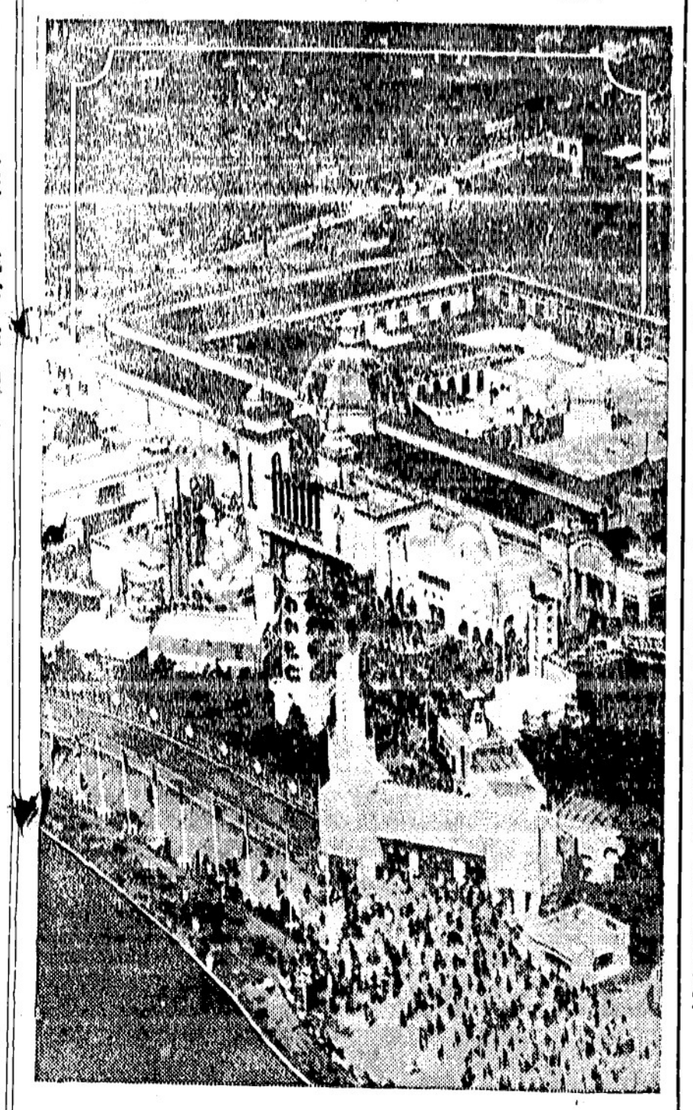

紙はり
撥落ちを完全に撥り埋め粘度頗る良質の糊を用ひ凡て圓和よく美しく完全に責任を以て安價に致します

日本練習艦隊歡迎費殘金三百餘弗

晩市へ寄附に決定

昨日歡迎委員會總會を開いて

日本練習艦隊歡迎委員會最終の總會が昨日午後諸學校々舍で開催され會計報告が發表されたが夫れによると收支豫定は次の如くである

收入の部

寄附金	三五九五弗九七
活動寫眞純收入	二三五弗五五
雜收入	二三弗九〇
合計	三八四四弗四二

支出の部

自動車部（內ビーシー電鐵拂觀光其他バス代四百二十七弗二十仙を含む）	八三三弗六九
船舶部	一〇六弗〇〇
焦務部	一五四弗〇六
會場費	二五三弗七九
炊事部（內辨當千八百五十分其他六百十五弗十五仙を含む）	一四三弗九一
交涉部	二七弗〇〇
記念品	五〇弗〇六
プログラム部	二二〇弗八六
購買部	一四〇弗〇〇
ビクトリア歡迎費	二一二弗〇〇
見舞金（ス村歡迎船事故に對し）	三〇弗〇〇
語學校（石炭代	一五弗〇〇
特務費	三八弗五八
事務所費	六〇九弗四一
差引殘高	三三三弗六八
合計	三五一〇弗七四

次に艦隊貸附活動寫眞會計報告は切符賣上 四二〇弗七五、諸費 二三五弗五五、差引殘金 六四六弗三〇 ◇

次いで野々村領事代理、松山委員長の挨拶あり、松山氏に對する感謝の決議を通過して散會した、なは木村書記に對する謝禮六十弗は木村氏辭退する所となりこれは一先づ殘務整理委員に一任することとした

委員會總會は中山（義一）氏議長となり會務報告及び會計報告あり、表中字句の變更があつたのみで承認

會務報告中次の二件を承認

（一）殘務整理の件、殘務整理委員として有門相談役、松山委員長、百瀨副委員長、西同、內田會計、佐出同、中山監査役、森井係長、井手係長、大木監査役、中山係長を推す

（二）剩餘金（三百三十三弗餘豫定）は市長を通じ無條件にて市に贈り度い ◇

郵船の靜岡丸が遭難

朝鮮の國有林が大火

去る四月五日神戸出帆、南洋航路に向つて日本郵船靜岡丸（六千二百七十噸）は廿三日拂曉南洋ヤップ島附近で坐礁、航行不能に陷つた、同本社には坐礁せるも乘客貨物には死傷なく處置を執りつゝありの入電あつた、尙海軍當局では直に目下南洋方面に出動中の測量艦隊州に現場に急航救助方を命令したが其後乘員全部救助された旨無電があつた

二十一日午後一時朝鮮平安北道義州郡國有林から火を發し二百十町歩を燒き一旦鎭火したが二十二日午後再度發火し二十四日に至るも未だ鎭火せず大森林は炎火天を焦しつゝあり附近住民は續々避難してゐるが手の着けやうなく燃ゆるに任せてゐる

復讐に藝妓を抱へて海中へ飛込む

女は水府流の達人で助かり男の無理心中が失敗

東京市大森區市野倉其銀行債券部勤務上條泰男（二）は、三月三十一日東京市品川區大井町藝妓屋岩泉方抱藝妓菊之助と新井きみ（一八）を伴ひ遠出し熱海に一泊、四月一日午後五時伊東町松風、辰巳旅館に投宿、同日午後八時頃散歩に出て棧橋上から夜の伊東港を眺めてゐるうち、突然菊之助を抱へたまゝ海中めがけて飛込み無理心中を企てたが、幸ひにも女は小學校時代から水府流を心得てゐたので見事な扱き手を切つて棧橋にたどりつき救ひを求めたので附近にゐた漁師が溺れんとしてゐる男を救ひあげ、兩名共無事なるを得、伊東署で取調べ中である

◇

客の無理心中を見事ノックアウトして自分のみか男までも救助させた菊之助と新井きみ子は横濱市磯子區根岸町の漁師の娘で根岸小學校を卒業するまでは父親の手助けに海に乘出したりして泳ぎ上手、小學校時代には水府流二十町の免狀を貰つた程である、無理心中を企てた上條泰男は茨城縣の生れで其銀行でも最近債券部にかはるまで會計係を擔當してゐた程眞面目な社員であつたが、昨年末から遊興に耽る樣になり執拗な病氣にかかつてからは手術までしたが全治せず、それ以來藝者に對して妙な復讐心を持つ樣になり、三十一日伊東まで遠出してゐたものと判明

◇

伊東署に保護中のきみ子は語る

三十一日午後待合もみ菊からかつて來たので行きましたが、夕方になつてから銀ブラしようと云ふので銀座に出て歸りに新橋の驛で熱海行列車に乘つてしまつたので仕方なくついて來てしまひ、その夜七時頃樋口旅館に宿り、一日に伊東に來たんですが棧橋の上で『オイ向ふが大島だよ』と云はれるまゝに前の方を見た瞬間私をうしろから抱へてザブンと飛び込んぢやつたんだわ、わたし夢中で泳いだが隨分こわかつたわよ

◎支那古代外用皮膚病神効藥
如何なる難病にても必ず全治請合
濕疹皮膚病、瘡、胎毒、爛足（足のたゞれ）等其他の皮膚病に特効あり 晩市 1256 E. Hastings St. 李天助藥舗

健康は幸福の基
初回無料施術、男女諸病一切
醫藥に効なき難病も不思議に治る
社會奉仕を旨とし實費にて施療し眞に病者の友として御相談に應ず
御來院あれ
施療時間午前十時 午後九時
守尾式鍼灸浸透治療院
西第八街一五二一グランビル街角
電話ベイビュー五二三九ワイ
得業士 東海林市藏
得業士 三村寶太郎

■脫毛、劑 エヴクレーム 安全無害
塗つて三乃至五分間後には魔法のやうにムダ毛が取れます、ワキの下、腦脚、襟あし等のムダ毛を除いて隱されたる素肌の美を思ふさま發揮して下さい、皮膚を少しも荒らさないで、しかも氣持ちよくムダ毛ウブ毛を一掃するのがエヴの特長です
ウブ毛、ムダ毛を除けば白粉がビロードの樣に美しくつきます

■神經衰弱に カルモチン
カルモチンは神經衰弱の時に必ず感じる精神亢奮、心悸亢進、不眠、不安を去り心神を平靜にして次いで健康体とならしめます、神經衰弱の醫理療法上最も必要な事は副作用がなく藥性の緩和なるを要します、カルモチンは胃障害を來さず麻醉性を有せず只單に亢奮せる神經を鎭靜して自然的に快眠を保たせます、隨つて覺醒時の氣分爽快なる事はカルモチンの特長とするところであります
カルモチン は又現在に於ける最も安全無害の催眠藥であります

■下劑 ラキサトール
ラキサトールは少量で効を奏し無味無臭でありますから婦人小兒も嫌惡せず又服用が簡易で副作用が絕無であります、排便は緩和で習慣性を來さなめ常習爲い便秘者にとつては理想的の下劑であります

■血管硬化の豫防劑 アニマザ
恐るべき高血壓の徵候——中風、腦溢血の治療と豫防
俗に肥滿者は中風、腦溢血の恐れがあると云はれて居ります、併し飲酒家愛煙家、頭腦過勞者はたとへ痩せてゐても血壓に注意し常に血壓を平位に保たなければなりません
耳鳴、頭重、眩暈、不眠、倦怠、心悸亢進等は高血壓や動脈硬化の症狀として現はれるもので、斯る狀態の人は直にアニマザ療法を行ふべきであります、アニマザを服めば確實に血壓は低下し生命の危險を防止する事が出來ます、即ち氣分が爽快となり排尿が良くなり心動が正確に息切れがなくなります、同時に心臟、腎臟に榮養を與へ、强壯ならしめ眞の健康体に回復せしめるものであります

ビクター＝レコード ラジオ 蓄音機
ビクター會社日本人間唯一特約店
クスリ化粧品 大正堂
バウエル街三〇一
電話ダグラス五五