Vol. 28 No 7815 Wednesday, January, 25 1933 TAIRIKU NIPPO 昭和八年一月廿五日（水曜日）第七千八百十五號

大陸日報
TAIRIKU NIPPO
(THE CONTINENTAL DAILY NEWS)
PUBLISHED BY,
TAIRIKU NIPPO SHA LTD.
213 & 215 CORDOVA ST. E.
VANCOUVER, B. C.
本紙定價（前金）壹ヶ月七拾五仙 六ヶ月 四弗貳拾五仙 壹ヶ年 八弗貳拾五仙
發行所 株式會社 大陸日報社 社長 山崎寧
晩香坂市東カドバ街二一五 電話ダ五五三三

紙はウッドクレーペーパー社より舶用品と認むる品質十和
紙はり（東カドバ街二六一 消防器具向 明書持ベー ペーハンガー） 小林 電話ダ四六六九アール

國際聯盟と滿洲問題（六）

◇フランスの「既得權」

英國が殖民地獲得の原因の一つには、聯盟問題に就て、米國が英國と殊に佛蘭西に紹介する事となり、從つて、英國に取り、それは比較にならぬ程に小さい滿洲問題に就て、米國の顧みてやうとするのでないかと言ふ事は、前に記したのであるが、實を言へば、所謂「既得」なるもの、、聯盟問題によつて、左右せられることは、ソヴィエトとても同樣なのである。

即ち、即ち、聯盟、ソヴィエトの「既得」が、米國の重視する代表ノーマン・デヴィスなどが、聯盟の集、聯盟問題が、聯盟の場合の見込みが立つた位へらるゝや、聯盟問題に、交換條件の一つとして、滿洲問題につき、ソヴィエトも聯盟加盟を喚ぶ事になつたと聲され、怨らざるも、その前後より、ソヴィエトの滿洲問題に關する聯盟問題は、聯盟はものでない事が、實に現れて來たやうである。

尤も、それを、單に、聯盟問題が解決つけるのは、無論に過ぎる嫌ひがないではない。——何となれば、最後、聯盟問題につき、ソヴィエトと米國とが、聯盟ぐみといふのは、どうやら怪しくなり、遂には、ソヴィエトの支援不實行にせで、聯盟、而かも、ソヴィエトの對日加盟は、其の結果、親日傾向を增したとも考へられないからなのである。

但し、聯盟問題がある爲め次に、ソヴィエトが、滿に、餘り極く亦の不利益である事だけは言はれない。

× ×

東京、ソヴィエトの政治組織は、日本と英米の如き、二大黨對立は、また極端な二黨にしたもので、政黨內には「政綱」がれなる政黨がない。——しかし、「政見の類似したものが政黨內に政綱を作り、相一政黨に屬するものでも、時によつては異つた政綱に屬する。——而かも其の政綱と稱するものが、昨夏の總選擧後、政黨に於て、十四名を作して居る。

その十幾つの政綱のうち、右翼傾向の政綱が聯合して組したものが、前々ダルヴッ內閣であり、更に左翼系統の政綱が協力して作つたものが前エリオー內閣、并に現ボールボンクール內閣なのである。

尤も、左翼と言つても、夫れは英國の勞働黨に相當する程度迄は居ない。——從つて、觀やうによつては、中間派、或は右傾派中の右翼と看做し得べきものであるが、併し、此會議とは相當の隔絕ある、現に、エリオー內閣組織の時にも、參加の交渉をして居る位の間柄にて、而かも、下院定員六百十四名中の百三十二名を占める社會黨の向背は、現內閣の運命を決し得る場合もあり得る。——從つて、

尤も、左翼と言つても、夫れは英國の勞働黨に相當する程度迄は居ない。——從つて、觀やうによつては、中間派、或は右傾派中の右翼と看做し得べきものであるが、併し、此會議とは相當の隔絕ある、現に、エリオー內閣組織の時にも、參加の交渉をして居る位の間柄にて、而かも、下院定員六百十四名中の百三十二名を占める社會黨の向背は、現內閣の運命を決し得る場合もあり得る。——從つて、

て、フランス內閣としては、國際平和主義の社會黨の向背は、相當の敬意を拂はざるを得ない事情の下にある。

其の上、エリオー內閣の時に陸相の職にあり、現在は、內閣の首班たるボールボンクールは、現在こそ、上院議員として無所屬ではあるが、もとく、永年、國際聯盟のフランス代表を勤め、英國のセシル卿なぜ、殊に、共に、聯盟第一主義の第一人者と看做されて居る人である。

それに、前首相にして、現內閣の首相たるエリオーも、英國首相マクドナルドと協力し、一九二五年に、聯盟中心主義の平和運動の「既得」なるものの、、聯盟第一主義の第一人候補者を、現內閣の外務大臣に、推薦したる人である次けに、何れの點から見ても、フランス政府の「既得」なるものが、聯盟第一主義を破壞せざる範圍內に於てといふ條件付を免れ得ざる事となるのである。（未完）

國際聯盟の形勢に見切を附けて

第十五條第四項の發動に對し日本が反對宣言準備

東京特電

〔第一報〕サイモン外相が松平大使と廿五日ジュネヴァに赴いて來るが、その上にて十九國委員會が好都せんかどの觀測に對し、外務當局は「十八九は見込なく唯だその上は第四項に依る勸告案が採用される程度であらう」と固く信ずる

〔第二報〕十九國委員會で第十五條第四項に移る場合の對策に關し外務當局は、(一)第四項に行くとも帝國政府は何等恐れず帝國代表は第四項移行を阻止するやうな態度に出ぬ事、(二)第四項に依る報告を載せる報告が二月一日の總會に附議の場合松岡代表は反對宣言す(三)これと共に第十五條第五項の規定に基き聯盟の報告を遂に反駁(四)その結果聯盟との關係は絕ど認め松岡代表初め代表、各隨員は引揚げとなる(五)外務省では直に右對策を決定し松岡代表に宛て訓電した

〔第三報〕外務省では規約第十五條第四項による聯盟の勸告報告書が聯盟總會に出された場合に規約第十五條第五項に基き反駁書を提出させてあるが、右內容は(一)その發送が極東平和を確保すること、(二)滿洲國が國際的義務を履行する能力を有すること、(三)滿洲國は義務の履行に準據し滿洲國の發達を助長すること、(四)滿洲國は國際聯盟に參與する用意があることを力說し、聯盟に對し滿洲國の獨立を明示し、滿洲國獨立の既成事實に對し、聯盟は滿洲國の獨立を否認すべきを主張し、聯盟を離れ極東平和に關する日本の獨立を全面的に採用し滿洲國獨立を否認する際には聯盟脫退を敢行すべし(三)聯盟側に於て我が國の聯盟內に留まるを必要とし此點を考慮に入れて勸告文を作製せるときには單に出席代表の引揚げのみを行ひ、ドイツの先例に倣ひ聯盟を脫退せず、聯盟に於ける他の一般事業に協力を與ふべし

悲壯なる決意

斷乎として國際聯盟を脫退か或は代表の引揚げ

〔第五報〕形勢重大化に鑑み、政府は特に廿五日午前十一時より院內に臨時閣議を開き帝國政府最後の決議につき軍協議し直に帝國代表部宛回訓することゝなつた、同日の閣議席上には內田外相より聯盟十九國委員會が第十五條第四項の和協勸告手續に入るに至つた次第を報告し今後に對する帝國政府の執るべき態度に對し外務省の原案として次の方針を附議した——(一)帝國政府の對聯盟政策は昨年三月犬養內閣に於て決定せる既定方針を踏襲するも尚現在の客觀的情勢から次の二點を考慮すべし(二)即ち聯盟が若し滿洲事件に對する日本の行動に對し聯盟規約、不戰條約、九國條約侵犯なりとし他國の領土侵略なりとの審判を下すか或は滿洲問題を聯盟自ら解決せんとして乘出すか、更に又勸告文に於てリットン報告書を全面的に採用し滿洲國獨立を否認する際には聯盟脫退を敢行すべし(三)聯盟側に於て我が國の聯盟內に留まるを必要とし此點を考慮に入れて勸告文を作製せるときには單に出席代表の引揚げのみを行ひ、ドイツの先例に倣ひ聯盟を脫退せず、聯盟に於ける他の一般事業に協力を與ふべし

支那軍逆襲か

山海關を奪還の爲め

奉天特電——山海關事件に對する我が方の局地的交渉態度に應せぬ支那側は飽迄で挑發的態度に出でてゐるが、廿四日北平軍事委員會分會では第三軍長何柱國に對し一番正月一日を期し灤州以東の全土に山海關奪還の爲め總攻擊を命じた

我立場を聲明

第四項發動迄の經過

〔第四報〕ジュネヴァ特電——日本代表部は廿四日午前十一時半ブレス・コンミュニケの形式を以て杉村、ドラモンド私案成立の經過發表、帝國の公正なる立場を世界に聲明した、要旨は先づ十二月以降行はれた交渉の各要素を簡單に想起し日本代表部は十二月十五日二個の決議草案を提出した、一月四日右日本政府の修正案提出を、に對する修正案を提出した、一月四日右日本政府の修正案提出を考慮に入れた非公式交渉が開始され、之等像備交渉の結果日本代表部は同十三日新たな二個の決議と議長宣言の草案を提出し得るに至つた、この手續は各當事國の之を知つた上で執られたものだ併し乍ら十九國委員會は此提案を承認し得ずと爲し、次いで日本政府に對し若し非聯盟國招請が削除されゝば十二月十五日の原草案を受諾する意嚮なりや否やを問合せて來た、更に日本代表部は右提案が爲されてゐる間にも委員會の數次の要求に應じ自己の責任に於て新たなる提案を提出した、日本代表部は委員會が到達し た見解を考慮に入れ、一方に於て屢次會談の結果成立した私案を受諾すると共に(非聯盟國招請條項削除を含む)他方解決案は聯盟規約、パリ條約、九國條約の條項に合致すべきである旨の條項を挿入し、之によつて各委員の希望に副ふべきことを提議した、斯くして此日本の新提案は遙かに多く委員會の見解に一致するに至つたものである、之によつて諒解に到達し得るものと期待された併し委員會は此日本の提案を受諾し得なかつたと記述し、最後に日本代表部が反對した主要點として「日本が何故に非聯盟國の招請に反對し、滿洲國現政權の維持承認が解決にあらずとの委員會理由書末段の一項に對し日本が何故に削除を要求したか」を述べてゐるものである。

國際聯盟の形勢に見切を附けて

第十五條第四項の發動に對し日本が反對宣言準備

東京特電

〔第一報〕サイモン外相が松平大使と廿五日ジュネヴァに赴いて來るが、その上にて十九國委員會が好都せんかどの觀測に對し、外務當局は「十八九は見込なく唯だその上は第四項に依る勸告案が採用される程度であらう」と固く信ずる

〔第二報〕十九國委員會で第十五條第四項に移る場合の對策に關し外務當局は、(一)第四項に行くとも帝國政府は何等恐れず帝國代表は第四項移行を阻止するやうな態度に出ぬ事、(二)第四項に依る報告を載せる報告が二月一日の總會に附議の場合松岡代表は反對宣言す(三)これと共に第十五條第五項の規定に基き聯盟の報告を遂に反駁(四)その結果聯盟との關係は絕ど認め松岡代表初め代表、各隨員は引揚げとなる(五)外務省では直に右對策を決定し松岡代表に宛て訓電した

〔第三報〕外務省では規約第十五條第四項による聯盟の勸告報告書が聯盟總會に出された場合に規約第十五條第五項に基き反駁書を提出させてあるが、右內容は(一)その發送が極東平和を確保すること、(二)滿洲國が國際的義務を履行する能力を有すること、(三)滿洲國は義務の履行に準據し滿洲國の發達を助長すること、(四)滿洲國は國際聯盟に參與する用意があることを力說し、聯盟に對し滿洲國の獨立を明示し、滿洲國獨立の既成事實に對し、聯盟は滿洲國の獨立を否認すべきを主張し、聯盟を離れ極東平和に關する日本の獨立を全面的に採用し滿洲國獨立を否認する際には聯盟脫退を敢行すべし(三)聯盟側に於て我が國の聯盟內に留まるを必要とし此點を考慮に入れて勸告文を作製せるときには單に出席代表の引揚げのみを行ひ、ドイツの先例に倣ひ聯盟を脫退せず、聯盟に於ける他の一般事業に協力を與ふべし

支那軍逆襲か

山海關を奪還の爲め

奉天特電——山海關事件に對する我が方の局地的交渉態度に應せぬ支那側は飽迄で挑發的態度に出でてゐるが、廿四日北平軍事委員會分會では第三軍長何柱國に對し一番正月一日を期し灤州以東の全土に山海關奪還の爲め總攻擊を命じた

追從外交から自主外交への轉換期
日本の實際論と米國の理想論の衝突から
日米の間には不安な空氣が漲つて來ました
誰云ふとなく米加在留日本人は何うなるだらう？
氣の早い人達は店を賣つて日本へ歸ると云ふ樣な話さへ聞く時、曾ては報知新聞の特派員として當地方に永らく在り、最も日米問題に精通せる現代日本に於る一流の評論著述家清澤洌氏が米國の現代を表裏から批判して
「アメリカは日本と戰はず」
と題して去年十一月十五日發賣以來月餘にして版を重ねる事廿回、白熱的賣行き
日米問題には特に關心を持つ同胞は是非一書を備へらるゝ樣御勸め致します
定價 一圓五十錢 賣價 一弗
皆樣の 古屋商店 電話ヴィトモア貳九參參 西ヘスティングス街四六

SUN LIFE OF CANADA
加奈陀サン生命保險會社
一九三一年度末に於ける總保險契約額（純）
參拾億餘弗
一九三一年度一ヶ年間の新保險契約額
五億餘弗
一九三一年四月一日以後加入の分には滿五ヶ年目に特別配當を支拂ます
日本各地に 支店 及び 代理店 あり
300 E. Cordova St., Vancouver, B. C.
電話ダグラス五五九九 及 四六九七アール
代理店 中野保險
主任 中野庄輔
古松林 伊澤兵頭 小林 岡田 加藤 渡邊 大文 横島 滿橋
幹一雄 末記一
宗一郎 次順次郎 太三郎 貞二 英之俊一

THE ROYAL BANK OF CANADA
East End Branch
Vancouver, B. C.
當行が加奈陀に於て最大最强の銀行である事が既に皆樣の御承知の事と存じます、ビーシー州內に於ても五十餘の支店があり支店のない地方の方々は手紙の便で取引して居られます
外國爲替賣買
世界の各大都市には支店或は代理店を置き全世界に亘つて活動して居ります殊に日本人諸君の爲めには日本の大銀行と取引關係を結び送金の迅速、確實、其他相談に就ては細心の注意を拂つて居ります
何卒ローヤル銀行を御利用下さい
メーン及ヘスティングス街角 電話シーモア四九〇六

THE SUMITOMO BANK OF SEATTLE
802 3rd Ave., Seattle, Wash.
日本向送金手形、電信送金は左記のローヤル銀行支店にて御取次致しますから精々御利用下さい
晩香坂イーストエンド、スチュアストン、ニューウエストミンスター、マーポール、ラドナー、カムバランド、ヴイクトリア等
預金はローヤルで
シアトル住友銀行
米金預金 定期預金 特別定期（十ヶ年書替不要）年三分五厘 貯蓄預金 年三分 月掛貯金 年四分弱
日本向定期爲替手形 六ヶ月以上年三分五厘 六ヶ月以上年四分二厘

The Yokohama Specie Bank
822 3rd Ave., Seattle
Phone Elli 3575 P.O. Box 1917
◎資本金 壹億圓
◎積立金 壹億壹千八百四十五万圓
横濱正金銀行 シヤトル支店
○郵便送金—無手數料ニテ日本內地、滿鮮、其他ヘ迅速確實ニ送金致シマス
○普通送金—送金手形或ハ電信爲替ハ世界各地向御取組申シマス
○圓貨定期預金—弊行六ヶ月以上年三分五厘デ御取次ノ日ヨリ御附シマス
○米貨定期爲替手形—利息、六ヶ月以上年四分二厘定期預金澄書ハ定期爲替手形ニ擔保トシテ貸出金ハ御便宜取計致シマスカラ御遠慮ナク御相談下サイ

Chantecler CIGARETTE PAPERS
シガレットを御自身で御巻きになる何誰もが是が一番良いと御高評を得て居るシャンテクラー・シガレット・ペーパーの使用者激增するのは無理がありません
値段も他と違はないのですから
オートマチック・ブック 百廿枚入 五仙

SAVINGS WILL LEAD TO PROSPERITY
御家庭用 ◉貯金箱
塵もつもれば山となります
小錢をむだにせず貯めますと知らず〳〵いつのまにか大きな金高となります
一弗御預けになればどなたにでも御貸し致します
是非此貯金箱を御利用下さい
晩香坂市パウエル街三九八 日加同貯蓄會社 電話 ダグラス Dg 〇〇
JAPAN AND CANADA TRUST SAVINGS CO.
P. O. Drawer 130 398 Powell Street
Vancouver, B. C.

園公の近状（三）

小泉策太郎

敬愛である時は別だが、近頃の西園寺公の日課は、朝七時起床、夜は十時就寝、すつかり規つくまで二時間は掛るといはれる。

朝は午前十、九時か十時頃から一人、午後二時頃から一人。——尤も極く近はさるにいつた風邪で、一日に一人しか會はれずその後では三日に人に會られることがある。

◇

仕事でもあり、同時に娯しみでもあるのは讀書である。

四五年前までは主として支那の本ばかり讀んでをられた。それは漢學と文字も大きいし、持つのに便い。好みは大體考證めいたものにあるやうだ。

所が極めて最近は、主としてフランスの本に興味を持たれてゐる。

「どうも支那の本は穴が敷くて、疲れがしていけない。そこへ行くとフランスの本は氣らくに讀めるのだ。」

といはれる。

◇

公の讀書及び佛語の學習がなんなに著明らしいものであるかは、時々呼ばれてゐる。

明治時代とは英、獨佛も——殊にドイツ語は嚴分勉強せられた。

初めて公使として歐洲へ赴かれる時は、時の政府も勿論フランスへと思つてゐたし、民間の輿論もみなさうした時を書き立て、ゐる。先方フランスでもそれを望んでゐたのだ。

それに公自ら進んで、ドイツへ志願せられた。それはフランスは一通り知りつくしたから、同じ行くなら今度は變つたドイツにして、そこで勉強しようといふ考へであつた。

だから當時はドイツの本も讀まれたらうが、今は外國語といへば專ら佛語で、必要のあるドイツの本は佛語を通じて讀まれる。

◇

それから手紙はみな自分で書かれる。それは出入の盆栽屋が園なを嫌つて來たといふのに對する公の口吻は、朝七時起床、夜は十時就寝、すつかり規つくまで人手は借りられない。尤も從來は短い手紙が多いが、二、三行の短文の中にも、一脈いふべからざるの風趣がある。

用事を云ふ者があると、よんでところない時には筆を擱はれるが、その際は大抵一緒に手紙を付けて寄られるのが普通で、それはさきにもいふ通り、自筆でないことは先づ稀有であらう。

◇

公の言葉に對する感情は親愛と敬愛との交錯したもので、これは御紋章の、皇室と堂上公卿との永い間の關係を分に見究めてゐかれと、理解できぬ。

皇室と堂上公卿とは、元はまるで一家族のやうだつたので、今でも自分へ行くと同姓を名乘る樣内なるものが本家を中心にして、親しいブロックを作つてゐるが、先づあれと思へばよい。

◇

わしは近ごろ近衛家に關る考明天皇の御宸筆數十通を拜讀する機會を得たが、或は後柏原天皇、或は近衛家が書數の家柄であつたところから感佩といひ、親愛の情が文字の上に溢れ出てゐる。

たとへば關白奏上の後、一時上宮に御移りになつてから、近衛忠熙公に御宸筆の品々を御所望遊ばされたのに、このやうな御手紙がある。

——毎度々々御無心申候段、御兼帳にも載入候得共、實は揚句の果なれども、大分居候處一つも無く殆失候間、一寸右御申に掛申候、必々たゞ今御樣せがみ申すにては無之候間、その段あしからず（宏政元年廿二十四日付）

——歌に申無候得共、御手製茶、御所、先年御無心申置申候處、未だ一度も不入候間、再度に而宸々申候得共、失候、再度に而宸々申候間、何卒御無心申候段、何卒宸慮願存候事、然決而榮山候間、宸慮願存候事（宏政元年六月十日付）

揚句や茶の御無心にすら、一天萬乘の尊位にして、かくはかり恐縮の意を極めた御手紙を下し給へることは、今にいて吾々國民の胸を九回せしめると共に、一面又そこに『人間の手紙』としての尊さを見る。

◇

即ち君臣の間の距離が今のやうに絶してをらず、親戚とか、或は和衣距離にあり、公も幼少からその雰圍氣の中に成育せられた。だから皇室への忠勤も、決してさう堅い、六ケ敷いことには考へてをられない。皇室のために忠勤をつくすは家に付いた仕事だ、それを卿かでも忘るとあつては「不人情」だといはれる。

公の再三にせられるこの不人情の一語、如何にも含蓄が深いではないか。

◇

要するに公卿は二千何百年來の傳統的な親しみが、皇室にある。それは自分に意識的に修得したものでなくて、家に付いてゐる貴族である。或る意味ではこれが非常に強いのだ。

尤も家にいくらこの貴族が具はつてゐても、人間が馬鹿では仕方がないが、傑出の士の現るゝに會すれば、自らこの貴族が光を放つてくる。

明治以來は三條、岩倉、西園寺——そして西園寺公でかうした人は一人絶するのではないかと氣遣はれたが、最近は年少近衛公が貴族の間に後繼者として重きを加へて來つゝある。即ち最近の西園寺、近衛公の親近には、自らその貴族があるのである。（終り）

アカネ會

◇…詩歌募集

第五十二回募集——歌も形式もすべて隨意で締切り一月三十日——宛名は「大陸日報社内、東北生」——秀逸作者若干名に賞品を贈呈

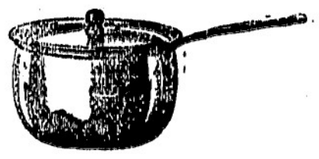

大工道具一切

晩市バウエル街三六八
秋山金物店
電話ドグ二三七

ベル葬儀社
電話パイランド一五
Bell Funeral Parlor
葬儀社は棺、柩車、自動車を完備し死体を調整し親切丁寧に火葬の御用に應じます
百十弗、百二十五弗、百三十五弗
百五十弗百六十五弗百七十五弗
百八十五弗二百弗二百二十五弗
右は當社の手數料、火葬料棺（バース自動車）及客自動車一臺無料
其他の自動車は自費
特に日本人には大勉強いたします
東（スチングス街笠武參五

ミションヘネー晩香坡市間定期客自動車
晩市發　午前十時半　午後二時
ミション發　午前八時　午後二時
午後五時　十一時　十分
午後十時廿分
爆笑特別乘車貸往復一弗九十五仙
Mission—Haney—Vancouver Stage
晩市アポッツ街四四五ローダスホテル内
電話シーモア四九七〇
ミッション電話一三七

コロンビアマッチ
を御試用あれ、上等の眞直な木目の木で造られ頭部は固く附着して層ますから外のマッチの樣に飛んでしまふ樣な事はありません、火附が好く充分滿足を得られます
家庭サイズ四百本入
ポケット五十本入
晩市及ヴイクトリア
スミスデビッドソン エンド ライト會社
SMITH DAVIDSON & WRIGHT, LIMITED

ユニオン造船所
晩市ビッドウエル街埠頭
電話ツリニチー三〇一
今回ビッドウエル造船所を譲受け新經營の下に下記の通り改名し營業する事と相成候に付何卒信賴御引立の程伏して奉希上候
各種ケーキ類
特に日本人向きに調製致します
洋菓子類一切製造
晩市内は多少に拘らず配達します
パウエル街三四二
パウエルベーカリー
布田
電話ダグラス五五三一
自宅マーボール六〇七エール

新着御案内
●ナルミ製湯タンポ　一個　六十五仙
●日本綿ネル　極厚　赤、桃色、白　一ヤード三十仙
●干柿を大特價致します　一打四十仙のもの　三十仙　一打三十仙のもの　二十仙
●お菓子類には
一、煎餅　二斤　廿五仙
一、濱の石鹿　二斤　廿五仙
一、大月アラレ　一斤　廿五仙
一、都鳥アラレ　同　廿五仙
香村商店
バウエル街二六九
電話ドグラス九二
269 Powell St.

濱岸事務所
白人專門紹介並に通譯其他代理業一切
バウエル街二四五
電話ドグ五五八八
自宅ハイ一三五五エール

▲鶴龜印白味噌
飛切特等特約一手販賣
晩香坡市バウエル街三三七
蛭崎商店
電話ドグラス九九一

一月二十日より一週間
新進の駒井哲出演
『軍事通信員』
ジャッキ・ホルト　ラルフ・グレーブス　リブ・リー
新進の性格俳優駒井哲が支那國内に於て軍事通信員として大活躍する驚駭的大映畫にして彼は時に兇惡なる匪賊の頭目となり其の殘忍なる顏の作りの爲に二時間を要せりと云はる彼の映畫八ケ年の經驗は軍事通信員として遺憾なく其の本領を發揮し此の映畫の價値を倍加す
クラーク・エンド・マッカローの
『白萬長者の猫』其他
西（スチングス街キャロル街近く
ビーコン劇場

荷物運搬は凡て確實親切勉強で好評な
忠
運送社へ
電話パイ一五六六
バウエル街四六三

●高等南京料理
コックは此の道の腕きゝで料理は貴樣のお口に合ふやう
美味に調理　値段は大々的勉強
晩香坡市バウエル街三八二
電話シーモア七八七五
新南京樓

高等南京料理
日本人諸君の御來店を歡迎仕候
晩香坡市バウエル街二五二
新北京
電話シー五七七四　同三五一七

男子用　婦人用
冬の御用意や日本行お支度は弊店で
バウエル街三三九
電話ドグ一七四七
宮崎商店

CHOP SUEY
ASAHI
TRINITY　1723
大衆的支那御料理
出前迅速丁寧
大宴會歡迎
朝日チャプスイ
晩市バウエル街三五八
電話ツリニチー一七二三

薪炭
マーリン
薪炭會社
電話ハイ五六〇五
住宅ハイ三七二七アール

マサーチ並に電氣治療
バウエル街三九一（かみなり内）
電話ダグラス四七八八アール
シーモア三七九〇ワイ
鈴木開造

雜書雜誌
バウエル街三五七
新着號　三四七
内田書籍店
電話シー六七一六
S. UCHIDA
347 Powell Street
Vancouver, B. C.

Exclusive Ambulance Service

上等の病院車にて病人の御用命に應じます、附添人は總て老練なる適任者と助手を有してをります
本社は特にアングランスの御用のみに應じます
セント・ジョン・アムブランス組合
西第十三街五三六
電話フェヤモント八〇

助産婦案内
晩市プリンセス街二一五
ユレカルーム三階廿一號室
助産婦　高橋喜志子
電話パイ三四九九エール
不在中はパイ一八八二

東カドバ街四三八
醫士　石原明之助
電話パイ壹壹壹

汽罐製造及修繕
電氣ウエルデング諸般冶仕事
ダンク煙筒類見積をいたします
アレキサンダー街七五〇
ハイ九三五夜ケリー七〇五アール
Patterson Boiler Works

パウエル街二一六
事務所　大倉洗濯所
工場
電話ドグラス五五六八
ランスダウン街一六〇八
電話フェア一一二

パウエル街二〇三
助産婦　田邊よし子
電話ダグラス一六八
不在の際はシー七三一六

パウエル街三一六
ライオンルーム
助産婦　渡邊糸子
電話ダグ四六七二アール

東（スチングス街一九三
ドウソン建築内二〇三號室
オステオパシック學派
公認　宮崎醫院
ドクトル　宮崎政次郎
電話　醫院シー六一六八
ダグラス一七四七

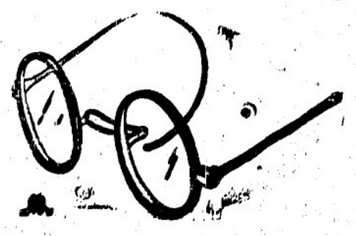

視力檢定
眼鏡調製
（スチングス街記念塔前
ドミニオン建物内二〇二
視力專門醫　ノックス・ハンプリー
平山湧
電話シーモア七六〇三
診察時間　午前九時より午後六時まで

AMERICAN MAIL LINE AND DOLLAR STEAMSHIP LINES
アメリカンメイル・ダラー汽船會社
日本行三等片道五五弗往復八八弗八十仙
同（クロス室）片道六十弗往復九十六弗六八仙
船名　マチリン　クリフランド　タフト
出帆日　二月四日　三月十八日　三月四日
英府行テケット無料進呈、美港着地より本船行タキシー及荷物運搬等無料
晩市を出發すれば間に合ひます　出帆日（午前十時半）
詳細は左記へ
晩市ダンレビ街一四三　日本人船客係　高橋保一
電話ドグラス四七八六アール　不在中は同六六九
各テケット・エゼント

N.Y.K.
1404 - 4th Ave., Seattle, Wn.
郵船案内
（船名）　（入港）　（出帆）
日枝丸　一月廿五日
平安丸　二月四日　二月十八日
氷川丸　二月十五日　三月二日
横濱迄乘客等和食　六十弗
（當日正午出帆）
梅、櫻、花咲く佛國の御訪問には食事、寢具、御手荷物取扱等の改善されました佛國船、郵船の新船御愛用を願ひます
日本郵船會社シアトル支店
代理店　晩市　B. W. Greer & Son Ltd.
晩市　Great Northern Railway

本月の特價賣出し品
山白玉醤油（ヤマシラタマ）
九升入
大特價　二弗七十五仙
美味しくて　經濟
何卒御下命の程願上ます
晩市バウエル街三六九
前川商店
電話ダグラス九八一

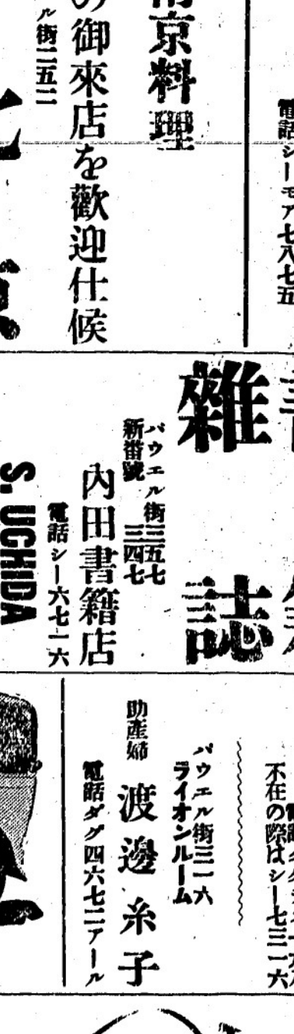

十四歳の少女

天才提琴家の訪問嬢が病氣全く癒える

情けに集つた樂と手紙の山で更生

世界的提琴家ヂンバリスト氏が天才の打紙をつけ、明治のヴツユーで一躍わが樂壇の明星となり、ゆくゆくは輝ける世界の樂壇を飾がするものと期待されてゐた天才ヴアイオリン少女訪問桂子さんは、無理な練習のための筋肉の勞から昨年九月頃からリツマチにかかり、思ふ存分の藝も練習的事情からできず、だん〳〵にひろがりゆく病魔をぢつと見つめながら、好きな練習も一日一時間くらゐに止めねば不らず、わたら有為の天才を抱きながら双樂のまゝに終る果てしなふかと歎へられたものだが、その後の桂子さんは全國各地から送られる藥が利いてか、今では殆ど元通りの健康に立ち返り、更生の意氣に燃えつゝ、31日の春を強く太くり組に向かはてやうとしてゐる

◇

東京市西田町に彼女を訪へば、つつましやかにお父さんの順次郎氏の後に座つた、背丈から嘘つたばかりの彼女は、彼女といふにはあまりにもわけない、本年とつて十四を數ふる少女がら、明朗に

桂子さんは只今某高等女學校の六年生、五歳の時から小野ヂンナ夫人についてヴアイオリンを始め現在はセヤレスキー先生についてゐますが、どうしたことか六月末ごろから右腕と頸筋が痛み出し、身を入れて勉強すると全身が怠くなるといふので、專門醫に見せたところ大人並のリツマチとの判つたわけです、新聞紙にリツマチの藥が出てからといふもの、藥をあげたいとか、女學生の練習なぬ手紙などが全國から毎日何通となく參り、有難いやら、嬉しいやらたゞもう涙です、今では手餘通からに上つてゐます、そればかりか、各地からリツマチによいといふ藥を檢出や、新聞、雜誌と次から次に寄つて來られ、家じうまるで藥屋か温泉場みたいになつてゐます、熱心な神戸大神經科教授中村博士にみてもらひ、一方人に臨時的を取り下げてくれ」といふのめられるまゝに物理療法の玉生さんにかゝつてゐますが、皆さまのお蔭で死を全快にまで漕ぎつけてゐます

◇

この間の行幸生馬さんの御誕生五十年のお祝ひには更年第一歩のつもりでピアニスト原智恵子さんの御伴奏で初めて演奏しました、シユメー女史から早くローロッパに來るやうにといはれて居りモギレフスキー先生も今年こそは歐米演奏旅行をしようと案を立てゝゐます。

電話に結ばる

養育料要求の訴訟に勝つて春かへる母と娘と

大田家の子となる芳子はどんなに幸福だらう」と子供を同家に託して歸途についたもの〻愛兒のことが氣にかゝつてならず、途中から電話をかけてみると、芳子は「母さんとはもう一生會へませんよ……」といはれしよんぼりしてゐたところへ母からの電話に電話機の前でワッと泣き出した

◇

あき子はもうたまらなくなり無我夢中で太田家の玄關へ飛び込み母子は再び岡山縣へ歸つたがあき子は「子供を父親並に暮させたい」と三千九百圓の訴訟を起した、太田家では「勝手に逃歸つたのだから支拂ふ必要なし」と逆襲したが外島裁判長は「人の親たれば子を養ふ義務を果すのが當然である」とあき子に勝訴の判決を下したものである

岡山縣小田郡金井村木あき子は大阪港區九條通太田熊雄氏を相手取り三千九百圓の養育料請求訴訟を提起し大阪地方裁判所外島裁判長係で審理中のところ太田氏はあき子に二千圓を支拂ふべしとの判決しがあつたが、その裏面には電話の受話機が永久に離れ〳〵になる運命の母と子を固く抱き合はさせたといふ母性愛の物語りが秘められてゐる

◇

あき子は十五年前大阪難波新地朝潮旅館の仲居本公中太田氏との間に芳子を儲けたが田舎後病氣のため別され郷里に歸つたが昨年はじめ私生兒認知訴訟を提起したところ太田氏は「子供を引取るから訴訟を取り下げてくれ」といふのであき子は「二十萬圓の財產ある

日本よい國

北原白秋

1
日本よい國、
清めのお國、ロイトサツサ、
伊勢はロイロイ孝木の宮づくりトサツサ。
立てよ、釜良男、
しやんと立て、しやんと。

2
日本よい國、
海から明けて、ロイトサツサ、
谷もロイロイ咲の座の、雪の宮土トサツサ。
立てよ、釜良男、
しやんと立て、しやんと。

3
日本よい國、
伊達にはうたは、ロイトサツサ、
大力はロイロイ男の膽でうつトサツサ。
立てよ、釜良男、
しやんと立て、しやんと。

4
日本よい國、
氣立に振りに、ロイトサツサ、
しんぞロイロイゆかしい女ばトサツサ。
立てよ、釜良男、
しやんと立て、しやんと。

5
日本よい國、
住みよいお國、ロイトサツサ、
菊のロイロイかをりの澄む國トサツサ。
立てよ、釜良男、
しやんと立て、しやんと。

6
日本よい國、
白地に染めて、ロイトサツサ、
旗はロイロイ日の丸、日の出トサツサ。
立てよ、釜良男、
しやんと立て、しやんと。

7
日本よい國、
日の山の樂よ、ロイトサツサ。
花はロイロイ一面の山ざくらトサツサ。
立てよ、釜良男、
しやんと立て、しやんと。

歳を重ぬる　二千と五百
思ひ見るだに　いと尊きを
たたへ〳〵て　朝日はのぼる

富士の高根に　降る白雪は
清く照り映え　千古に殘り
春の吉野は　萬朶の櫻
たたへ〳〵て　朝日はのぼる

日本よい國　名さへも床し
五穀豊かに　草木茂り
うれしからずや　われ等の國土
たたへ〳〵て　朝日はのぼる

有劍左鋸の　大和島根の
進む正義に、國威は揚り
たたへ〳〵て　朝日はのぼる

見よや天地に　輝く平和
光りあまねく　四海にみちて
美風良俗　よい國日本
たたへ〳〵て　朝日はのぼる

日本よい國

野口雨情

日本よい國　黑潮洋の東
穢かしこし　萬乘の君の
しろしめす國　われ等の住こり
たたへ〳〵て　朝日はのぼる

武藏國　淺草　遠く

日本人街唯一の公認藥局
藥の調合の出來る店

POWELL DRUG CO.
PRESCRIPTION DRUGGIST
PHONE SEY. 7502　399 POWELL ST.
Vancouver, B. C.

藥劑師
ヂョーヂ オー、シヨウ
岩崎與理喜
の共同の藥店

パウエル藥店
スペシアル週＝安賣!!

ナイボルフエシクリーム　五〇…三九
同　頭髮油　五〇…三九
同　コ、ナツ髮洗水石鹸　五〇…三九
シー●ミーバアニシングクリーム　五〇…三九
デードリーム●クリーム　五〇…三九
シー●ミーシャンプー　七五…三九
バーモリープソップ　三個…一九
ラツキスソップ　三個…一九
ライフブオイソップ　三個…一九
レモンソップ　一個一〇のもの五仙
フレンチソップ　一個五〇のもの三九

トツカピン　五弗のもの　三弗
同　三弗のもの　一、五〇
ゼンソクエキス　一、五〇…一、五〇
くつかけ六神丸　一、〇〇…六九
大木五臟圓　一、〇〇…六九
活力素　二、〇〇…一〇〇
婦人藥ピポー　一、〇〇…六九
ゴム製湯タンポ　一、五〇…九九
ナイオルペピーバウダー　二五…一九
ジンビールス（腎臟藥）　五〇…四五

公認藥局
晩香坡市パウエル街三九九
パウエル藥店
電話シーモア七五〇二

アンドリユーソルト　五〇…三九
ミルクマグネシヤ　五〇…三九
バアボサーブ（胸にぬる藥）　五〇…三九
スクウイブスウガイ藥　一、〇〇…六九
ポワイトレニメント　五〇…三九
フランコラ（痔の藥）　五〇…三九
ラツキーストライク　安全カミソリの齒　二五…一九
レツトヘッド片齒　二五…一九
バーモオリーブ●セービングクリーム　三五…二七
コロゲート●セービングクリーム　三五…二七
同　セービングステツキ　三五…二七
バー●セービングクリーム　五〇…三九

コリーノツースペスト　大形　五〇…三九
同　小形　三五…二九
ナイボルツースペスト　二五…一九
ニーデント練齒ミガキ　五〇…三九
スクイヴス　五〇…三九
ドクターウエス　二五…一九
同　齒ブラシ　五〇…二九
ナイボルビユーテーバーム（水白粉）　五〇仙のもの三九仙
ナイボルライラック（ヘヤーオイル　五〇…三九

安賣＝本週中＝安賣

CANADIAN PACIFIC
STEAMSHIPS　LIMITED

快速　横濱へ　神戸へ　長崎へ

何れも太平洋上の巨船です海の上を走る樂園とは本社船へ乘つて初めて知る樂園です
安全　少し位の時化（シケ）ではビク共致しません婦人小供の旅行に特に安全です

出帆表
一月廿八日エシア
一月廿五日カナダ
三月十一日ルシア
三月廿日シヤバン
はホノルル寄港

巨船
ジヤバン　排水噸三九〇〇〇　總噸數二六〇〇〇
カナダ　排水噸三三〇〇〇　總噸數二二五〇〇
エシア同　二五二〇〇　同　一六八〇〇
ロシヤ同　二五二〇〇　同　一六八〇〇

三等の待遇は特に注意して居ります
船室は各船共最上の便所を選び潤沢です
影畫はスプリング附マトレスです
日本食の用意があります
各船共日本人が乘組んでをります
利
沙市より同賃金で運賃切符差上ます
今回特に日本人コックを乘船致させました、日本人の客樣には純日本食を差上ます

詳細は下記へ照會願ひます

記錄的快速力

加奈陀太平洋汽船會社
J. J. FORSTER
Steamship General Passenger Agent
Vancouver, B. C.
SETO MORE
Pacific Passenger Agent
CANADIAN PACIFIC (Ocean Traffic

晩市メーン街壹貳壹貳
電話ダグラス五五五九
ターメー自轉車店
各種自轉車
子供乘物一切
スケート各種
電球等
時節柄大勉强致します

お正月のレコード
＝特選品の勢揃ひ＝

浪花節　天保六歌撰　二　酒井雲
同　小猿七二　同
同　南部坂二　同
同　本能寺二　同
同　俠星玄蕃二　巴うの子
同　鹽原多助二　木村友衛
ダンス用　影を慕ひて　酒は涙か　晩市パウエル街三三一
同　私此頃憂鬱よ　美しの宵　ダンス用レコード　パリ、ムーランルージュ樂員
同　あけみの唱　赤い唇　同
流行唱　赤い唇　噴きの夜曲　同
同　酒は涙か　私此頃憂鬱よ　同
同　花の東京　私の東京　同
端唄　都々逸　（酒は涙か入）　柳家三龜松
俚謠　小原節　七つの子　山田青葉
童謠　雀の學校　大川すみ子
その他謠山あります

藥品化粧品
萬年筆　邦樂レコード
晩市パウエル街三三一
新見商會
電話ダグラス五五五九

學士様なら滿洲國へ 東にして採用

「骨格秀でたる者」などいふ條件

民間でも求人の電波

（東京通信）滿鐵線上躍る大學生の卒業候補者は昭和五年以後の卒業生で、何にも國家退散を急ぐ專門學生らへの快ニュースがもたらされた――それはインフレ氣の波に乘る土建業の活氣を新興滿洲國からの大量注文である、殊に滿洲國政府からは東大七十二名（法、經、六〇、文、農各六）京大（四十三名（法、經四〇、文三）北大二十名、大阪外語十五名などをはじめ全國の大學、專門學校から二百名採用しやうといふので、さきに「學士さまなら滿洲國へ」と云ひたいくらゐ

◇

國が栄耀せんとしてゐるのは今更に滿鐵では大阪工大（二十九名採用をいち早く申込んだのをはじめ京大にも相當數採用の電報が屆いてをり滿洲國々歌だが、一方インフレ氣からより各會社側の出足も早く、殊に人組會社や貿易商などでは早くも續々と各學校に「雇ひたし〜」の電波を送り中には三年來採用を見合せてゐた會社の名さへも見受けられてゐる

◇

斯くて久しぶりに春の光が訪れやうとしてゐる戰線を一瞥すると次の如くである――京大では法、經、農なども殆んど三月までには賣切れさうで、大阪工大は滿鐵の外大日本、天滿の兩紡績、當國入組なども山込みで勇み立ち、大阪商人また丸善、伊藤忠などの數年ぶりの採用が飛び込む有樣、大阪外語では支那、蒙古科が異彩人氣の中心で數年來のストックがドン〜拂ひてゐる

◇

滿洲興業の機運――フランスのルーブン財団に於る試運轉――（写真は写真盤）

共立語學校 學友會總會

佐藤校長の慰勞謝恩會

晩香坡在本共立語學校學友會第十七回定期總會は去る二十二日午後二時より住校ホールに於て開催、幹事長中村宏君が開會の挨拶を述べ、次水良雄君の會務報告、若林とめ子嬢の會計報告何れも異議なく承認、更に本年度の新役員を改選して會を閉ぢた、次いで別室に於て會員の親睦會並に佐藤校長十五年勤續慰勞謝恩會を開催、速水君の司會により先づ佐藤校長に對して記念品の贈呈、共に壓健吉君秋山教師よりの謝恩の辭があり校長の答辭、その他會員の感想談、餘興なども歡をつくして六時閉會した、當日速水繁雄君の『新聞の報』についての有益なる話があり熊野光信、大堀文江嬢を始め田中治夫、井上八重子嬢のソング等もあり實に和氣藹々たるものであつた、因に當日選ばれた役員は左の通り

中村宏、速水良雄、若林とめ子、熊野光信、見樂吉、近藤伊太、熊野光信、中山一馬、宮川喜一郎、西村源晋、加來廣人、若林とめ子、鳥取マサエ、平井喜代子、井上八重子、關根芳子、小柳トシ、池田敏子

合同教會便り

◇訪問集會――明木曜日午後二時半マーボール布田氏方にて開催

◇追悼祈禱會――明夜八時より シルビヤ・コート内大山夫人方にて執行

◇バウエル街慰安會――金曜日午後七時半キーファー街婦人傳道館にて例會を開く

◇校友會總會――金曜日夜七時半からバウエル街英語夜學校で同校々友會總會を開く、當校友の來會を歡迎、後新年親睦會を開く

◇入會祝賀會――廿八日夜七時半からフェアビュー日校教師主催で新年に入會した青年男女の爲め同地夜學校室で開催

カドバ街聖公會

◇信徒總會――本年度の教區會代議員及び教會委員選擧の結果、左の諸氏當選若しくは次點者たる事確實、尚投票結果は一月廿一日迄であるが地方よりの數票は變化を來さないと見て次の日曜日に役員の互選を行ふ

大木多治見夫妻、中野庄輔夫妻、渡邊順次、遠山本三、重松朴、志賀一、滝沢清、小平夫人、村上敬吾、小平宗雄、佐々木繁孝

校長を突刺す

ハイスクールの十六歳の生徒 ナマけて叱られ憤慨

（オンタリオ州イロクオア廿五日）地のイロクオア・ハイスクール生徒でレッドモンド（一）と云ふ少年は無斷缺席で學校を懶けたのを校長ブーブル（五〇）に昨日酷く叱責され間の爲め除計な讀み書きを課した所が、それをも懶けてやらないので再び級友の並居る教室で叱られ遂に校長は平手で叩かんとしたのを見て少年は矢庭にポケットから大ナイフを取出し校長の横腹に一突き深く刺し其儘教室から逃走行方を晦した、校長は重傷だが生命は助かるらしい、加害少年はキングストン市クインス大學在の親類を訪ねた所を引捕へられた

三街聖公會便り

◇役員幹部決定――幹部互選會に於て役員幹部は左の通り決定

△本部代議員、山村政喜、鈴木利三、松尾千代治△レクタースワーデン、鈴木利三△ピープルスワーデン高田末記△會計、松尾千代治△書記、中元末一△傅道部長、山村政喜（部員）八木國松、高田末記△救濟部長、安居源彌（部員）山村義雄、下平武三△教育部長、中元末一（部員）松尾千代治、鈴木利三

◇婦人會總會――來る廿七日（金曜）夜七時より教會圖書室に於て婦人會總會を開き會計報告役員選擧、諸協議、新入會員歡迎等が行はれる全會員の出席を希望

◇ボーイス・カップ――第三街聖公會ボーイス・カップは第一班より第四班までカップマスター・ホプソン氏を始めミス・パーソンホヂソン氏等によりて毎週火曜日例會を開き教育されつゝあるが今回オタワの本部並に州のボーイス

新西院の港を

晩香坡港に合併する新提案 反對の猛運動が起る

晩香坡と新西院港の貿易港合併案が今度のオタワ議會に提案さるべき筈だが新西院では此の合併案に大反對の聲を上げ昨日の臨議會では近くオタワへ反對陳情委員を送ることに決定した、右はオタワ政府から派遣されて西下した英國海軍卿ヒル卿ギッジが大局から見て新西院と晩香坡は港線で合併した方がよいと進言したに基くもので新西院市長グレーや其他は異口同音に

「新西院港にとつて致命傷とから絶對反對だ、合併すれば晩香坡港用後の爲めフレザー河の新西院港は只其の費用を負擔させらるゝのみで港は顧みられなくなるのは明白で且つ我等の港はやがて東部大資本（主に鐵道會社を云ふ）に一も二も支配されるやうになるであらう」と云つてゐる、新西院選出代議士リードや前代議士マコレーなどがオタワで運動する事になる筈

細君の指環を賣り 人絹相場で五十万圓

大儲けをした福運男

日本で『黄金よりも人絹』

（東京通信）一九三三年好景氣のチャンピオンは人絹だ、昨年の六月ごろは、あのピカ〜なものにも似ず、七十圓内外で市場の隅つこにくすぶつてゐたのが月を越えるとたちまち火がついたやうに光り出して、とう〜十二月には二百五十圓といふ、わが國に人組が生れてはじめてのベラボウ景氣を出した、福井の川分さんは、泣きわめく細君の頬ぺたをたゝきのめして金指輪と金鎖、金の笄を二十圓で賣り飛ばして福井人絹取引所の定期にかけたところ、まだ細君の泣きじやくりがとまらないうちに五十萬圓といふ大儲けをしてしまひ「金なんかより人絹ですせ」と暮の空氣を搖すつて見せたものだ

◇

例の爲替安がまた景氣をつける海外輸出が七年は六年の倍額、六千二百萬ポンドといふ數を示して、倉庫のなかで饑が生じかけやうといふのまで海を越えて流れ出しいはゆる滯貨といふやつがすつかりなくなつて了つかうなると、今まで錢湯の煙突はどこも煙が出なかつた人組工場の煙突が急に空まで焦げよとばかりに煙を吐き出す、兵庫の某工場では、從業員の待遇改善から煙突に登つてゐたデモ公が、この急な煙に卷かれて「世の中は明るくなつたぞ」といびながら降りてしまつたさうだ、この景氣を早くも見て取つた新設會社は晝夜兼行、工場の竣工を急ぐ、既設會社は工場の擴張だ

◇

で、現在九社のところへ新に五社が生れて、今年の秋ごろまでには工場の煙突に火を入れる手筈になつた、そして今まで日產八十五トンだつた生產能力が、一躍百卅七トンに飛び上る、まさに日本國中は人組だらけになりさうだ

ピンポン大會

佛青聯盟主催

來る廿九日（日曜）午後一時より西第二街佛教會に於て佛青聯盟主催ピンポン大會を開催し優勝カップの爭奪リーグ戰を行ふ筈、尚前回優勝せる西第二街佛青は必勝を期して再度の榮冠を獲得せんと目下猛練習中、尚當日ピンポン大會前に佛青聯盟本年度最終の理事會を開き定期總會の準備其他の協議あるに付各理事は是非出席されたし

雜誌ブルーナス第五號が出版された希望者には贈呈する

九歲の天才ヴァイオリニスト――フランスのゴリユボフ少年――最近米國で演奏旅行をして居る

スカウト本部より正式に加入を證明され晩香坡第五十三班として立派なチャーターが送られた、尚八歲より十二歲までの男兒にして入會希望者は中山牧師まで申込まれたし

ビーシー・パーチエーザース 組合の總會

新役員を選擧

ビーシー・パーチエーザース組合第七回定期總會を去る一月廿二日午後二時より富士チャブスイに於て開催、大木繁太郎氏議長席につき開會を宣し江畑幹事の事務報告、江戸會計の營業決算報告も異議なく承認、議事に移り諸般の事項を審議し幹部選擧の結果左の諸氏が當選、顧問に大木繁太郎氏推薦

△組合長、高崎幸△副組合長、圓入三之助△會計、江戸悟△補佐、中路清一郎△議長、松林牛次郎△副議長、淺岡藤一郎△幹事、江畑與惣七△監査役、加藤主一、宮内爲治、河野有人、田中三郎

議長の指名により銓衡委員を擧げて婦人會總會を開き會計報告役員選擧、諸協議、新入會員歡迎等が行はれる全會員の出席を希望

◇ボーイス・カップ――第三街聖公會ボーイス・カップは第一班より第四班までカップマスター・ホプソン氏を始めミス・パーソンホヂソン氏等によりて毎週火曜日例會を開き教育されつゝあるが今回オタワの本部並に州のボーイス

歸還兵農者

新年親睦會

歸還兵農業者の親睦會は數年來期待されて居たが去る廿二日（ネーの永尾氏宅に於て理想的親睦會が催され、さすが生死の巷を共にせる間柄とて其の當時の戰爭苦勞談等があり將來相互に努力奮勵しより以上の親密を永續する事に一決稀に見る麗しい意義ある會合であつた

左の諸氏を委員に推薦す

辻庄七、濱出松之助、疋田爲吉、久岡勇、井上潔、北川源造、狩集市助、菊田亨、北川巳之助、宮川庄吉、真野忠四郎、山延幸作、小野與八、田中孫平

尚は終了後新年宴會を催し高崎組合長、江戸會計の感想、大木顧問は組合の仕事は是れからだと力强く述べられマルキン商會の總支配人テーラ氏は組合の商賣には自分の會社の方では損をしてゐるが自分は組合の目的に贊成して出來得る限りの援助を與へると組合員を力づけ盛會裡に十一時解散した

徵兵延期願
日本郵船、シービーナール、アメリカンライン
日本行汽船切符直接販賣所
一月▲日枝丸 廿五日▲エシア 廿八日
▲再發航證明、移民官手續、妻子及使用人呼寄手續
▲出生、死亡、婚姻等届書、加奈陀政府出生届手續
▲歸化證にて當國旅券下附及妻子同伴手續、其他一般代理
晩香坡市バウエル街二三五
日本郵船會社 晩香坡船客係
中山義一事務所
電話ドグ三九四 住宅ハイ二二〇七アール

商事取引仲介 各種保險代理
水原代理事務所
日本行船切符販賣 東ヘスティングス街二〇八 電話シーモア三四四七

船切符販賣代理
領事館及當國政府諸届願書代作 其他法律事務代辯
井手律事務所
バウエル街二三一 電話ダグラス五五七六

日本行汽船切符直接販賣
移民官手續 晩香坡市バウエル街二〇三 出入國手續 渡航證明 妻子及使用人呼寄手續 諸願届代書 一般代理業
竹内事務所
竹内 藤吉
電話ツリニチー三六三三 自宅ハイ二九二三エル

ヘモール（ちの藥）＝かゆ痒、きれ痔、痔出血に特効
▲新發見の肺病、助膜、喘息特効藥 カラニユーム（粉末）一弗
▲强精强腦藥＝キング・オブ・キングス 二弗
オクスリ化粧品 ワタマン万年筆
文化商會
バウエル街二五〇電話シー四〇八七

魚肉青物類 新江州澤庵、酒粕 其他食料品一切
バウエル街三五三 電話ツリニチー五七八四
スター魚肉店

大勉强
晩市バウエル街二六八
天野運送舍 杉山新吉
電話ダグラス三〇五九

移轉廣告
去る一月一日以後當事務所を左記に移轉致しました
ゴーア街二〇三
電話ダグラス二八三
信夫事務所

東京特電

蘆田氏の外交質問 聯盟に影響す

本日の衆議院に於て 加藤氏から要求されて釋明

本日の議會は午後一時開會、蘆田氏の在盟聯盟に對する問題、國際聯盟の機密並にジュネヴァ會議代表に對する國際聯盟代表に對する質問、外相より右決議案に對する釋明を求めて、次いで海相、外相すり右決議案に對する釋明を求めて、次いで海相、外相すり右決議案に對する釋明を求し、終つて議間戰に入り本會議、太田氏、政友、大蔵、日本銀行の金融政策を論じ、「政府が拙案せんとする」に打開策を質へる」と述べた、代つて木村氏（中立）登壇し

朝鮮問題を質問

「滿鮮在住の鮮人百萬の國籍如何、鮮人に國籍問題の惹起せらるゝ、内鮮間の聯絡を撤廢すべし」と述べ、山本内相、内田外相、荒木陸相、永井拓相より丁寧答弁あり次に宮川一貞氏（政友）は「滿洲方面に聯絡機関を執るべし」と述べ、代つて民政黨の池田秀雄氏は「滿洲方面の振興を企圖するには其因を先づ究じべし」と言ひ、蔵相の提案を質す、終つて加藤鼎一氏（同）より議事進行の發言を求め「一昨日の蘆田氏の外交質問が聯盟に影響を與へ國民を不安ならしめたと外國電報を聞き上げ「滿田氏の質問によつて議會の立場を世界に表明したい」と述べ是に對し蘆田氏より釋明あり終つて小山貞藏氏（同）は「未曾有の不況對策として蔵相は財政が著しく資本を政府に沒收して沸騰議會に分配しては如何」と政府のインソレーション政策を攻撃す、是れに對し高橋蔵相の答弁あり小山氏は最後から不滿の意を表し質問を終り午後五時五十七分散會した

日本人の心境

爆弾三勇士と同じだと リットン卿語る

日本は支那を田舎の親戚と考へる

（ニューヨーク通信）「コリアーズ」の記者ジェッド・ハードは「聯盟を中心とする日支紛爭の大立場であるリットン卿の滞滿の長リットン卿に長距電話で卿の日本人、日本觀の聴なる意見を聞きたいと申込み百方手を盡したので直に快諾の便船に身を託してロンドン郊外に卿を訪問、その「見記」を抜粋、判の同誌上に於いて發表してあるが、氏のうちの數節には次のやうな部分がある

◇

「一九三一年九月極東の水雷線上現はれた小さな雲は次第に擴がつて恐るべき風雲を化し全世界の國際關係に動揺する大問題となつた

問題に対して日本はその態度については何人もの疑惑を挟さむ立場を保つてゐる、上海事件に際して三者の日本は上海條約を破壊するため戦争上にわりと自覚するに至るなとは未だ支人の記憶に明かな所であるが日本を取扱ふに當つては他の諸國はこの事を記憶しなければならぬ、何ち今は日本は何人にも感銘されることはないのである、また日本は頗る爆弾の如く材料で作つた爆弾の如くである、もし一度爆弾が衝撃を受ければ全世界の面前で爆發するであらう、日本の現在の心境はその三勇士と同様に爆弾に身を包んで知何なる國又は國の聯合にでもぶつかつて行かないとも限らない」

◇

「私の受けた感銘によれば彼等日本人は、實に無限のない肉体的な勇氣を持つ、君も知る如く斯る國家に對し若し安にして斯くせずんば前の項を打ち壊すを告げる何人もの資格を有さず立場を保つならば、彼等は恐らくよろしい、遺れ！答へるに相違ない、故に若し日本人にして今や自分達は死に直面する、上海事件に際して三者の日本は上海條約を破壊するため戦争上にわりと自覚するに至るなり、一シリング三ペンス十六分の十二賣り、一シリング三ペンス買ひ

◇

「日本人の眼に映る支那人は丁度戦争なる日命者であるべき運の親戚が極めて高い社會的地位に据ゑられたやうなもので、日本人としては過去に豆る支那との種々な紛爭は他の世界とは關係の薄い内輪の出來事と認めてゐるのである、然るにこの内輪の出來事に唐突として近所から干渉の手が延びて來たのである、而してこの從弟同志の所謂内輪喧嘩に所謂近所が干渉に及ぶことが日本人を憤激せしめたのである、日本人は支那人との出來事を家庭的なものと感じてゐる故に彼等は外方からの干渉を斷乎として排撃する、彼等は外國人に日支問題の眞相等は理解し得ないと確信してゐる」

◇

「日本人は云ふ、この日支問題に最も關心を持つ者は我々日本人、それに次ぐものはロシア及びアメリカである、けれ共これ等兩國は國際聯盟の參加國ではない、故に我々としては必要なる場合、聯盟以外に於てこれ等兩國と協商し得るといふのである、多くの日本人は私（リットン卿）に向つて聯盟には參加しないで最も聯盟の餘恵に浴してゐるのはアメリカであると主張した」

◇

「日本の國民、彼等の見解、彼等の持つ政府の組織といふものが他の國家的家族の全員と極めて樣式を異にしてゐる、日本人は稀代的な國民である、我々は國家的家族の新來者としての彼等に我々と同じやうに考へ、感じた行動を期待することは出來ない、日本政府とは何であるかを知らんと欲するには個人としての日本國民がどんなものであるかを分析しない限り絶對に理解する事は出來ない、日本人に取つて神國を愛すると云ふ事は一種の宗教に等しい」

◇

「日本人の眼に映る支那人は丁度戦争なる日命者であるべき運の親戚が極めて高い社會的地位に据ゑられたやうなもので、日本人としては過去に豆る支那との種々な紛爭は他の世界とは關係の薄い内輪の出來事と認めてゐるのである、然るにこの内輪の出來事に唐突として近所から干渉の手が延びて來たのである、而してこの從弟同志の所謂内輪喧嘩に所謂近所が干渉に及ぶことが日本人を憤激せしめたのである、日本人は支那人との出來事を家庭的なものと感じてゐる故に彼等は外方からの干渉を斷乎として排撃する、彼等は外國人に日支問題の眞相等は理解し得ないと確信してゐる」

◇

「日本人は云ふ、この日支問題に最も關心を持つ者は我々日本人、それに次ぐものはロシア及びアメリカである、けれ共これ等兩國は國際聯盟の參加國ではない、故に我々としては必要なる場合、聯盟以外に於てこれ等兩國と協商し得るといふのである、多くの日本人は私（リットン卿）に向つて聯盟には參加しないで最も聯盟の餘恵に浴してゐるのはアメリカであると主張した」

不名譽より死

愛國が宗教の樣になつて居る 勇敢なる日本の國民

◇

「私は二人の日本人の友人と死及自殺の倫理に就て極めて興味の深い論戦を闘はした事がある、彼等の語る所に依ると天皇陛下に向つて不敬に及ばんとした者が發生した事件から當時の警視總監は死を以て其罪を詫びた、自己の不名譽よりも死といふのが日本人の名譽に對する法典なのである、出來る丈け日本人を諒解したいと考へたり、從つて彼等の心にアッピールするには彼等の最も尊敬するものを通じなければならぬ、それは何であるか、彼等の歴史、彼等の過去に亘る業績、而して今日の世界に於ける彼等の位置である、日本人は今日世界の誰人にも劣らぬ國民であると自覚してゐる、過去五十年に亘る日本の業績に顧みるならば、それは極めて自然的な感情である、日本は前世紀の末期に支那と戦つて大勝した、けれ共勝利の成果はロシアの外交を通じて奪去された」

◇

「日本人の國民、彼等の見解、彼等の持つ政府の組織といふものが他の國家的家族の全員と極めて樣式を異にしてゐる、日本人は稀代的な國民である、我々は國家的家族の新來者としての彼等に我々と同じやうに考へ、感じた行動を期待することは出來ない、日本政府とは何であるかを知らんと欲するには個人としての日本國民がどんなものであるかを分析しない限り絶對に理解する事は出來ない、日本人に取つて神國を愛すると云ふ事は一種の宗教に等しい」

◇

「日本人の眼に映る支那人は丁度戦争なる日命者であるべき運の親戚が極めて高い社會的地位に据ゑられたやうなもので、日本人としては過去に豆る支那との種々な紛爭は他の世界とは關係の薄い内輪の出來事と認めてゐるのである、然るにこの内輪の出來事に唐突として近所から干渉の手が延びて來たのである、而してこの從弟同志の所謂内輪喧嘩に所謂近所が干渉に及ぶことが日本人を憤激せしめたのである、日本人は支那人との出來事を家庭的なものと感じてゐる故に彼等は外方からの干渉を斷乎として排撃する、彼等は外國人に日支問題の眞相等は理解し得ないと確信してゐる」

◇

「日本人は云ふ、この日支問題に最も關心を持つ者は我々日本人、それに次ぐものはロシア及びアメリカである、けれ共これ等兩國は國際聯盟の參加國ではない、故に我々としては必要なる場合、聯盟以外に於てこれ等兩國と協商し得るといふのである、多くの日本人は私（リットン卿）に向つて聯盟には參加しないで最も聯盟の餘恵に浴してゐるのはアメリカであると主張した」

◇

「一人の日本人は子供の時代にどうして育て上げられたかを語つて呉れた、極めて多數の家族を持つ家で一家揃つて御飯を食べる時、父親は席の上座に一本の棒を常に用意して座る、若し兄弟の一人が不必要な事をベラ〳〵喋舌すると父親はその棒で彼を毆り付けた、斯うしたスパルタ式な教育と堅忍は日本に取つて一大事であつた、日本がロシアを相手とする決意は自己の戦費等は頭に置かず、日本に對して加へられる損害がどんなものであらう共ロシアを何れ程に傷け得るといふ捨身の精神から來たものであつた、斯くして日本はこの思ひかけないロシアを征服する爲に、二十萬人の生命と十億弗の財産を犠牲とした、此勝利こそ日本として今日の世界的位置を得さしめた發足點であつた、日本は之に依つて國家的確信を博したのである」

◇

「此の絶大なる誇りこそ、今日ジュネヴァに支那と日本を同席せしむる難關であるのだ、日本は自己の持つ偉大なる責任感と共に絶大なる國家的誇りを持つ、日本が聯盟に於て國家としての支那との對等性を認めないのは兩國家間の諸懸案が餘りに久しく未解決の儘に放任されてた結果であると思ふ」

調査資料を 與へぬ

用心深い日本人

「私は日本人といふ國民が肉体的

日本國民は 誇りを持つ

それを無視 しては危險

「國家的家族の新來者である日本人の持つ極めて絶大な、センシチヴな誇りと云ふ事も、コーカシアン國家に取つて了解する事は仲々難しい、各國家の外交官にして此誇りを無視するやうな事があつては極めて危險である」

◇

「日本歴史の學徒でもなく、單に外來者として事實を探求すべく渡日した私の受けた印象の一は、日本人は極めて誇りをもつ國民であり、從つて彼等の心にアッピールするには彼等の最も尊敬するものを通じなければならぬ、それは何であるか、彼等の歴史、彼等の過去に亘る業績、而して今日の世界に於ける彼等の位置である、日本人は今日世界の誰人にも劣らぬ國民であると自覚してゐる、過去五十年に亘る日本の業績に顧みるならば、それは極めて自然的な感情である、日本は前世紀の末期に支那と戦つて大勝した、けれ共勝利の成果はロシアの外交を通じて奪去された」

國家的の 確信

日露戦爭で得た

「それから日露戦爭になつた、偉大なロシアを相手に戦ふと云ふ事は日本に取つて一大事であつた、日本がロシアを相手とする決意は自己の戦費等は頭に置かず、日本に對して加へられる損害がどんなものであらう共ロシアを何れ程に傷け得るといふ捨身の精神から來たものであつた、斯くして日本はこの思ひかけないロシアを征服する爲に、二十萬人の生命と十億弗の財産を犠牲とした、此勝利こそ日本として今日の世界的位置を得さしめた發足點であつた、日本は之に依つて國家的確信を博したのである」

◇

「此の絶大なる誇りこそ、今日ジュネヴァに支那と日本を同席せしむる難關であるのだ、日本は自己の持つ偉大なる責任感と共に絶大なる國家的誇りを持つ、日本が聯盟に於て國家としての支那との對等性を認めないのは兩國家間の諸懸案が餘りに久しく未解決の儘に放任されてた結果であると思ふ」

加州の日本人が 白人少女を誘拐して

支那人の客を取らす 一室のうちに監禁して

（ロサンゼルス廿五日）無垢な白人少女を誘拐し無理矢理日本人や支那人に春を賣らせたと云ふ廉で捕へられた日本人若本ジオジ、其情婦（レン・ヤング、米人ムーアの三名の取調に關し被害少女インビ・イロネン（二十）嬢は本日左の陳述をした

◇

「最初ムーアの自動車に乘せて貰つたのが事の初まりで妾は〜レンの許へ連れ込まれ散々弄び文句の末早速其夜一人の酔ッ拂の日本人を無理に取らせた、種々と妾を脅嚇するので其後毎夜のやうに日本人の客を取らせ金は〜レンが懐中にして居た、遂には東洋人區域のホテルを連れ廻され醜業を強られた、夫れから〜レンは妾に着物を買つて與へ、ビューチー・バーラーへ連れて行つて顔を擦き立て眉毛まで抜き取つて眉墨で眉を書いた挿うして數日過ごしてから妾は〜レンの手から彼女の情夫若本の手に移され若本は妾を常に一室に監禁して外から鍵を下し一人で外出を許さず毎夜東洋人の客を取つて無理賣淫を强制された」

◇

そして彼女が若本の監禁處窟を脱け出て警察に出頭救ひを求めた事から前記三人は婦人誘拐、監禁、醜業周旋等の罪に問はれて拘引された譯で若本側の辯護士は右の女の陳述を極力否定してゐる

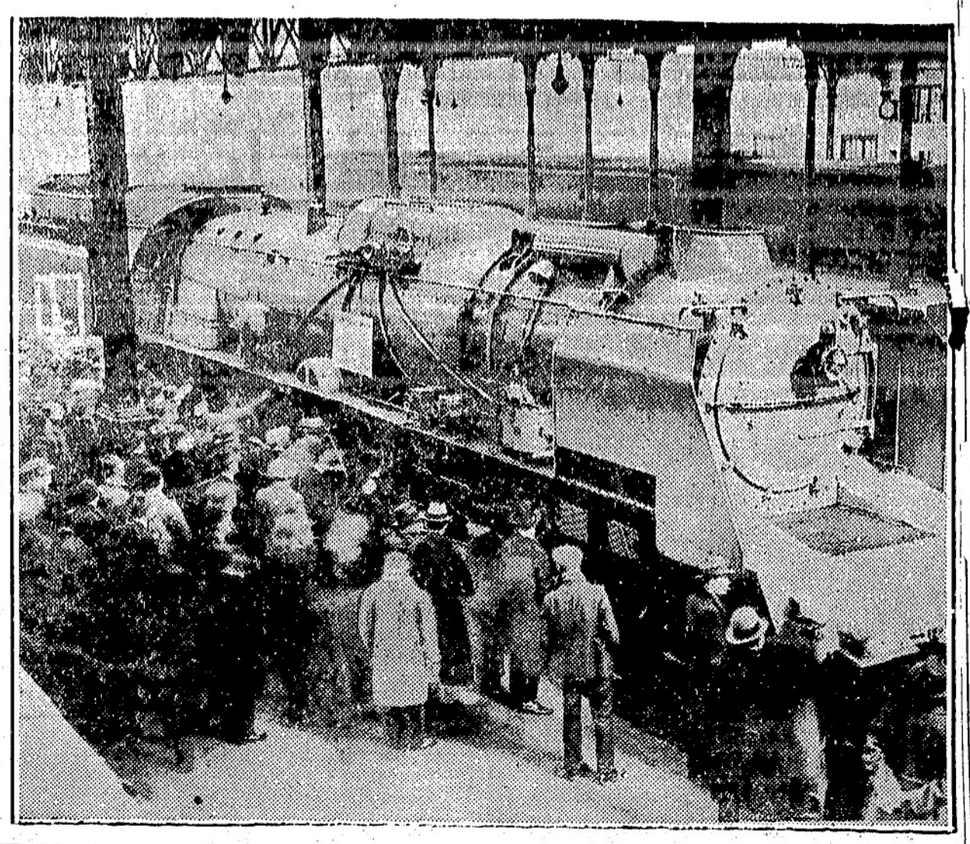

歐洲最大の新式機關車

運力七五噸、フランスの鐵道で自慢のもの——試運轉を終りパリ停車場に到着の光景——第四面寫眞參照

東京特電

▲純國産汽船

自海丸が處女航海

大阪商船が長崎三菱造船所で建造せるデーゼル貨物船南海丸は一月十五日處女航海に上り上海、神戸、大連を經て二月一日ニウヨーク（向け神戸出帆の筈であるが、同船は全部國産品で冷凍貨物室には三百噸の冷凍魚を積める、噸數八千九噸、長さ四百六十六呎、巾六十一呎、速力十八節

▲爲替廿一弗

對外爲替相場は對米廿一弗賣り廿一弗四分の一買ひ、對英一シリング二ペンス十六分の十二賣り、一シリング三ペンス買ひ

不名譽より死

愛國が宗教の樣になつて居る 勇敢なる日本の國民

◇

「私は二人の日本人の友人と死及自殺の倫理に就て極めて興味の深い論戦を闘はした事がある、彼等の語る所に依ると天皇陛下に向つて不敬に及ばんとした者が發生した事件から當時の警視總監は死を以て其罪を詫びた、自己の不名譽よりも死といふのが日本人の名譽に對する法典なのである、出來る丈け日本人を諒解したいと考へたり、從つて彼等の心にアッピールするには彼等の最も尊敬するものを通じなければならぬ、それは何であるか、彼等の歴史、彼等の過去に亘る業績、而して今日の世界に於ける彼等の位置である、日本人は今日世界の誰人にも劣らぬ國民であると自覚してゐる、過去五十年に亘る日本の業績に顧みるならば、それは極めて自然的な感情である、日本は前世紀の末期に支那と戦つて大勝した、けれ共勝利の成果はロシアの外交を通じて奪去された」

日本國民は 誇りを持つ

それを無視 しては危險

「國家的家族の新來者である日本人の持つ極めて絶大な、センシチヴな誇りと云ふ事も、コーカシアン國家に取つて了解する事は仲々難しい、各國家の外交官にして此誇りを無視するやうな事があつては極めて危險である」

◇

「日本歴史の學徒でもなく、單に外來者として事實を探求すべく渡日した私の受けた印象の一は、日本人は極めて誇りをもつ國民であり、從つて彼等の心にアッピールするには彼等の最も尊敬するものを通じなければならぬ、それは何であるか、彼等の歴史、彼等の過去に亘る業績、而して今日の世界に於ける彼等の位置である、日本人は今日世界の誰人にも劣らぬ國民であると自覚してゐる、過去五十年に亘る日本の業績に顧みるならば、それは極めて自然的な感情である、日本は前世紀の末期に支那と戦つて大勝した、けれ共勝利の成果はロシアの外交を通じて奪去された」

國家的の 確信

日露戦爭で得た

「それから日露戦爭になつた、偉大なロシアを相手に戦ふと云ふ事は日本に取つて一大事であつた、日本がロシアを相手とする決意は自己の戦費等は頭に置かず、日本に對して加へられる損害がどんなものであらう共ロシアを何れ程に傷け得るといふ捨身の精神から來たものであつた、斯くして日本はこの思ひかけないロシアを征服する爲に、二十萬人の生命と十億弗の財産を犠牲とした、此勝利こそ日本として今日の世界的位置を得さしめた發足點であつた、日本は之に依つて國家的確信を博したのである」

◇

「此の絶大なる誇りこそ、今日ジュネヴァに支那と日本を同席せしむる難關であるのだ、日本は自己の持つ偉大なる責任感と共に絶大なる國家的誇りを持つ、日本が聯盟に於て國家としての支那との對等性を認めないのは兩國家間の諸懸案が餘りに久しく未解決の儘に放任されてた結果であると思ふ」

調査資料を 與へぬ

用心深い日本人

「私は日本人といふ國民が肉体的

▼營業案内▼

ヨシ
荊妻は御多忙中に拘らず遠路態々御會釋被下御禮申上候
儀は日本一の美妻の際一厚情の段感謝に有本鳴謝候
一月二十五日
新濱口　政治郎
同　義雄
同　英雄
同　初重子
同　八キヨエ
同　幸次郎
同　五郎
同　五兄
同　四女
同　三女
同　二女
同　長女
同　三男
同　二男
同　長男
同　夫
親代表　狩谷
前山口　武
女代表　前田種　十三郎
中津井　定吉
米徳勢　寺西
市藏常　同
吉吉　同
新濱口　同
政吉

●時節柄現金主義をモットーとしてタキシー料金現金にて支拂ひのお客樣方へは電氣ホヤ引換券を進呈致します

晩市日本人タキシー
ミカド　タキシー
ドグラス二八二八

名　畑　タキシー
ハイランド七六五

オービー　タキシー
シーモア三九三八

ショワ　タキシー
ドグラス五八

高　田　タキシー
ドグラス八三六

ヤ　マ　タキシー
シーモア一四一四
ダグラス　九五

日本人公認醫
下高原醫院
ドクトル　下高原宰藏
事務所　パウエル街メーン街角
自宅　パウエル街西十街壹貳四五
同電話　事務所ダグ五五五四五
自宅ベビユー二四〇六
不在中は高原商會へ

内田醫院
ドクトル　内田又三郎
事務所東ヘスチングス街一九三
電話　シーモア三九〇五
住宅　ハイ三九四四アール

おクスリは
高原商會
晩市メインとパウエル街角
電話ドグラス五五五四

新武上等の區域
◆ルーミング六十室
同　三十六室
右相當に利益の揚るまたと無得有望な場出物を小額の拂込みで意想外安價で賣ります

◇フルーツ店
目貫の角店
價格　三百弗
同　七百弗
同　三千弗
右何れも生活の安定を確實に保障出來る有利なる買物

◆農地　苺、野菜類に最好
四エーカー内一エーカ開墾濟
住家　三室及鷄舎付
場所　晩市を離る二十哩
捨賣　價格五百弗

●英文手紙諸願屆契約書作製
●移民官手續白人交渉事務通辯
●日本行船切符取次販賣
パウエル街二六一
公認　濱垣一貞事務所
電話ドグラス壹貳壹壹
ハイ一五五五ワイ

賣店
ドレスメーカープレス兼業の店婦國に付至急捨賣
月賣上三百弗を下らず賣値百七十五弗
電話ベビユー五一七五照會

フルーツ店
グロサリー兼營二度と再び手に入らぬ驚く程バヤル角の店、持主病氣の爲め思切つて安く賣る
價格　二千三百弗
共他
價格　三百七十五弗
同　七百弗
同　千四百弗
同　千五百弗
同　三千百五十弗

フルーツ野菜專門店
價格　六百弗
同　千八百弗

ルーミングハウス
六十室、廿一室、四十室
場所上等にて相當の收益あり
價格は頗る安い

農業地　田舎及び市外に多數安き賣物あり
土地家屋賣買登記公證
對白人交渉通辯代書
晩市パウエル街壹壹貳
公認　奥村事務所
電話ダグ五五四六
ハイ三〇六三アール

◇◆時節柄現金主義をモットーとしてタキシー料金現金にて支拂ひのお客樣方へは電氣ホヤ引換券を進呈致します

晩市日本人タキシー
ミカド　タキシー
ドグラス二八二八

名　畑　タキシー
ハイランド七六五

オービー　タキシー
シーモア三九三八

ショワ　タキシー
ドグラス五八

高　田　タキシー
ドグラス八三六

ヤ　マ　タキシー
シーモア一四一四
ダグラス　九五

孔雀船（77）

加藤武雄

街頭（二）

「敢へて見れ給へ。ねゝ、美津子さん。」

飲めば飲むほど冴めて來る顔に、血走つた眼をとろ〳〵燃やさんばかりにして、喋りやうにいふのであつた。

「あの女が何處にゐるか？　あれだが、それを知らないッて笑ひなさいんだ。」

「でも、私本當に知らないのよ。岡見さん！　いくら、あなたに訊かれても、知らないものは敢へてあげられないぢやないの？」

「たつた一目會へばいゝのだ。一目會つて、一言いひたい事があるのだ。さうすりや、僕も氣が濟むのだ。あなたは、僕を彼女に會はせたら、僕が何か親密な眞似でもしやしないかと、それを氣遣つてゐるのかも知れないが、僕あ決して——。誓つてそんな事はしやしないよ。決して僕あ、事を荒立てるつもりはないのだ。」

「だつて、そんな事を仰しやつても——。」

「僕がそのつもりになりや、法律問題になつて了ることが出來るのだ。貴方は、僕の妻なんだ。——そして、子供までゐるんだ。彼女のやり方は全く滅茶だ。全く、腹めて遣ざるッてもんだ！」

いふうちに、底深くつゝあげて來る怒りを抑へ兼ねたやうに、彼はかすかに全身をわなゝかすのであつた。

「でも、貴方さんだつて、あんな思ひ切つた事をすつたのは、よく〳〵の事があつたからだと思ひますわ。」

雅樂は、口元を引歪めて、

「彼女は、何も彼も僕のせいにしてゐる。自分で自分を責める代りに、僕を責めてゐたんだ。——僕が、ちつともやそつと苦悩したぐらゐぬが何だ？　僕が約束を破つたつて、わいつは僕を責めてゐるが、わいつは、根本的に僕を裏切つてゐたぢやないか？」

「貴方さんがあなたを裏切つてゐなッて？——どうしてそんな事を仰しやるの？」

「あんたは何も彼も知つてゐる筈だ！」

雅樂は、埃立して叫んだ。

「私が知つてゐる筈？　私が何を知つてゐるの？」

「美津子さん、自はつくれるのはよして見れ給へ。」

「あら！」

「敢へて見れ給へ。彼奴は何處にゐるのだ？」

「知らないのよ。岡見さん。」

「君も、彼奴と共謀になつてゐるんだな。いや、それは前から判つてゐたんだが——。」

雅樂は、唇を噛んで、憎々しげに美津子の顔を睨んだが、

「ちぇ、もう君にや訊かない。あいつに會つたら、たゞそれだけの事を傳言して見れ給へ。僕は斷乎たる處分をするから、そのつもりでゐろ！と——。僕にや、ちやんとわかつてゐるのだ——。彼奴を誘惑したのが何人だかッて事も——。」

「誘惑した人？」

「ふん、みんな知つてるんだ。」

「岡見さん、あんた何か誤解していらつしやるのね？　貴方さんが何人か外の男の人でも——。」

と美津子は恐しげに微笑して、

「それは飛んでもない思ひちがひよ。」

「何が——何が思ひ違ひだ！」

雅樂は叫んだ。蒼白の顔のヂヤズが、崩れかゝるやうに卓上に落ちて來た。酒の香と、煙草の煙と、叫ぶと、さゞめきとが一ぱいに立ちこめたコーヒー店の片隅だつた。

「それは誤解よ。岡見さん。貴方さんが、他の男の人と一緒になつてゐるなんて、そんな事は嘗てないわ。それは私が保證するわ。」

美津子は一生懸命に繰返した。

「君が保證するッて、君はおや、貴方が今何處にどうしてゐるか、矢張知つてるんだね？」

「あらそれは知らないけど——。」

「知らなくて、どうして保證が出來るのだ？　ね、知らなくて、どうして——？」

「そんなにいはれると私困つちやふけど、でも、それだけは——貴方さんがそんな人でないつて事だけは、私固く信じてゐるわ。」

「は、は！　そんな事をいつて君は矢張彼奴と共謀になつて——。」

雅樂が然りひかけた時だつた横手のドアが開いて、一人の客がのそり〳〵はひつて來て、一寸ホオルの中を見廻すやうにした。

「いらつしやい。」

三人の女給が走り寄つて行つた。美津子のふとあげた眼が、その客の姿を捕へると美津子は、はおかれたやうに腰を浮かして、

「あ！」

と思はず小さな叫びをあげた。

それは確三だつた。

◇新作小噺◇

交通巡査「笛をつけろ！この立札「この邊は事故の多い所」が見えんのか」

巡査「笛はそれを見てゐたんで！」

バウエル街三五七
書籍雜誌
鈴木菓子店
ようかん
電話シー七九三五

紙張ペンタ檢、窓屏修繕並に各種の製作等に安價にて應じ御知らせ次第直逸料見積りに參ります
晩市バウエル街一二三番
淺江家具製作所
電話ハイ四四七二デール

スペシアル（今週中）
一九三三年を迎へ大に飛躍すると共に　チヂミ切つた心持を道徳つて
「もつとはがらかな氣分」になりませう
本年も引續いて皆様の爲にユニオンはスペシアルに全力を盡したいと思ひます
家庭の經濟はお菜所から　お菜所の相談は　ユニオンへ

チリメン雜魚	一斤	三十九仙
キセスキャンデー	一斤	十四仙
ビーンス（豆の罐詰）	一罐	九仙
ブロックビスケット	十二斤入	八十五仙
オレンジスモレート	瓶入	二十五仙
キャンデー類	半額にて　一箱	三十仙

晩市バウエル街四五七
舟山醬油特約店
ユニオン魚店
電話ハイ三三六＝五四九

世評の高き
グッドイアータイヤ
其外自動車附屬品一切大勉强で御用命に應じます
邦人唯一のグッドイアータイヤ
特約代理店
晩市アレキサンダー街ゴーア街角
日本オート
電話ダグラス二八九九

御移轉又は御歸國の際は是非更生の前川へ
時節柄大々勉强
日本行各船切符取次
晩市バウエル街三四四
優良石炭
前川運送合
電話シーモア七六六四

男子衣類一切
晩市バウエル街貳貳九
松宮雜貨店
電話ダグラス貳壹壹參

和洋雜貨食料品卸小賣
晩市バウエル街七六七
近江屋商店
電話ハイ一二三六

和洋御菓子
晩市バウエル街二三五
横山菓子店
電話シー六九四一

和洋雜貨食料品
漁船金具一切
ボートエシントン郵二七
龜田商店
P.O. Box 27
Port Essington, B.C.

和洋雜貨食料品
東洋商業會社
P.O. Box 46, Port Essington, B.C.
代表大橋松次郎

優良石炭
ロヤル　マキ
シンダー
ハイ　四三八三

4X
安値のみに迷はされない御家庭の重要な滋養分の減少を意味す
市救濟テケツはブレードと運搬車又は何れの店でも交換出來ます
カナデアン・ベーカリー

上最新炭
TYEE WOOD & COAL LTD
電話ハイ一三八三　夜間ハイランド六一六七
バウエル街一二九七
タイー新炭商會

Fuji Chop Suey
高級南京御料理
御會食や御披露の宴には貴上の御利用を——
御中食は簡易で温かくて美味しい富士で——
更生したる皆様お馴染の
富士
お電話での御用命は（ツリニチー四八二三）（シーモア五四〇）へ
多少に拘らず迅速にお屆け申上げます

電話シー四五三三
晩香坡市バウエル街三八〇
昭和倶樂部
事務所用　電話ドグラス五五二三

OVALTINE
熟睡を望まれる方は就床前溫かいオヴアルチンをカツプに一杯お飲みなさい
必らず熟睡を得られます
オヴアルチンは最新發見の新鮮な卵や酵素純良な牛乳の科學的集成物で精力と活動力の建設劑です
五十仙入　七十五仙入
一弗廿五仙入　四弗五十仙入
密封容器入にて各藥店に販賣して居ります

印刷物——は最近破格の廉價で御注文に應じてゐる大陸へ!!
上品に御自身の御姓名を印刷した用箋や狀袋は中々に体裁のよいもので御座います
弊社では御趣味や御希望に應じて如何樣にも印刷して値段亦不況時に鑑みまして多少に拘らず本當に御安くして御期待に添ふ積りで居ります
其他名刺、レターヘツド、ステートメント、ビルヘツド、荷札、テケツ、レーベル、商品目錄、サークラー等
何品に限らず大割引値段で御注文にします
ドミニオン及ウエスターンセールスブツク取次販賣
晩市東カドバ街二二三—二二五
大陸日報社印刷部
電話ダグラス五五參參

内外食料品
晩香坡市バウエル街一二〇〇
岩本商店
電話ハイランド三六九八

金物類は一切大勉强
にて御用命に應じます何卒お引立を願ひます
ビーシー金物店
晩香坡市バウエル街一二二〇
電話ダグラス五五三六

◇生魚肉類
◇野菜類　和洋食洋品
◇日本菓子等種々
薄利多賣　顧客本位
晩市バウエル街四七五
ユニオン魚店
電話ハイ三三六＝五四九

醫士林弼臣廣告
專門　挫骨、打撲傷、斬傷、腫物、筋痛るいれき、病漏、火傷殊に打撲關節の痛み等は如何なる重症と雖も根治し猶接骨の技術に就ては既に日本人各位御熟知の事に候
東ペンダー街九二　電話シーモア三六二七、

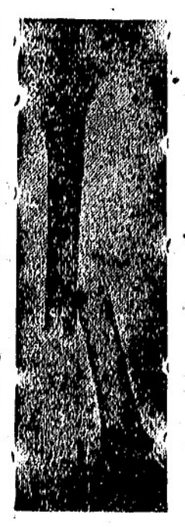

上圖の通り左股を挫折困難致し居りし處林醫士の治療を受け數週間にて完全に快癒し喜んでゐます
雨森林藏

小生儀過つて高サ約十尺のハツチの中に落ち込み右の手首を折骨し四週間にして全治致し大に喜び居り候
就ては林醫士の技術の優秀なるを證樣に紙上を以て御傳へし感謝の場合は速に同醫士に治療を受けられん事を御勸め致します
スチヴストン　ガルフヂョヂ・キヤナリー
山本巖（十八歳）

次女菊枝右腕をクジきて治療に困難して居りましたが林弼臣醫師の手當により三週間で全治したことを喜び御披露致します
晩市バウエル街二四三
狩谷五郎吉

農業男（四才）儀遊戯中足部に負傷し林醫師の治療を受けし處短時日に快癒しましたので感謝の意を表明します
森下治一郎

五女昌子儀車より落ち負傷致しましたが林弼臣醫士の治療にて四週間にて全快しました
晩市バウエル街四一一
辻本音藏

小生儀足部に果物箱を落し苦痛致し居りましたが林弼臣醫士の施術にて二週間にて治癒しました
ポートアーサー
宮崎政吉

幕末秘帖　百鬼夜行

（陸奥上総略図）　悟道軒圓玉作

（丸尾彫刻）

【第二百七十三回】

故郷への使者

中島三郎助は鰐平にむかひ

三「貴様にこゝを脱せよと申すは我々のさばけになる故申したことではないぞ、中島家に關しての大事を頼むためである、このことは忠太郎よりも申し聞けたであらう」

鰐「へエ、それは承はりました、が、こゝは貴那様場でございます、その戰場を逃げろとは私のやうな小者に出来ますまい、そんなことは出来ますまい」

三「イヤそれは俺がこゝ引上げろ、逃げろ脱せよと申したは俺の失言、引きあげろ」

といつた、物はいひやうで威情を傷します、戰闘の時は逃げたとは云はぬ退却といふ、敵の馬のいなくなく汽くといひ、味方の馬のいなくなく勇むといふ、それはみな戰勝を願ふため、鰐平はそれを聞いて苦笑したが

鰐「こういふ事情がありましてこゝを私は申あげますな、お家のためと貴聞きましたがたゞ家のためとばかりでは判りませぬ」

三「それにかういふわけで、貴様も知るごとく官軍の大勢は日増しに旺盛となり、味方の士官は日毎におとろへ行く、これは敗軍の常道であるとは申せ、しかしこゝを守備の任務につきしばかなはぬまでも戰いたさねばならぬ、またこゝを引きあげて五稜郭につぼみしとて、何時かは官軍の為めに戰死いたすは必定、されば五稜郭で死ぬるともこれにて死ぬることも死といふことには變りはあるまい、敵の大軍にむざろきて守り居る地をすて五稜郭に引きあげるは武士道にそむきしことである、これらの理由に依つて吾々父子は申すまでもなくこれに居る武士はこゝにて死なむものとかたく決心いたした、就いては相州の浦賀にのこしむきし妻及び三男興曾入のもとへ我々が武士道を守りてこれにて戰死いたすその意志を知らせたい、明年の八月前川を船出して以來一度のたよりもせぬ、定めし妻は出発の身また供共のことを案じて居るであらう、それ故平までのこと、又將來のことをも、彼等に知らせたい、その使となるべきものは貴様より外にはない、敵軍なる官軍の戰線を突破して内地にわたり、浦賀にもどり妻や母に會ふてこれまでの戰況と我々父子の覚悟を知らせてくれ」

鰐「判りました、その御せ御もつとも至極、しかし貴様、あなた方がこゝで討死をなさることを知りながら、何に御主人の御せなりともむかひみを持つて浦賀にもどるは不忠、主從は三世の縁、私も共にこゝで死にまして冥土までお供をいたし度く存じます、ふ慈悲でございます、こゝで殺してくださいまし、御奉公して今年で十年、その十年の間にこれがたつた一つのお願ひでございます、お聞き屈けくださいまし」

と手を合して伏しふがむ、中島三郎助及び恒太郎、房次郎もこの鰐平の誠意に感服してあつき涙をながした

三「鰐平、死ぬることは易きことであるぞ、如何なる匹夫下郎も覚悟いたさば死するは難事でない、死にまさる苦痛を浸ぐこそ、貴の大丈夫である、古人も死は易く生は難しと申したではないか」

と説きました。

○

石炭並に運送業
電話はシー八六三七ホー
バウエル街九七番
コール販賣　小宮商店
タバコ果物

日本行賃船切符取次仕り候
雑貨食料品
エキスプレス
晩市バウエル街四五三
電話一三六四
一四四八九　堀善商店

For eczema and
Skin and Blood Troubles
△ツルーブラッドは血液を完全に清浄しエクゼマや其他血液の不純より來る膿種皮膚病を治癒します
△パックレースオイントメントを同時に外部より使用すれば効果も亦より迅速に顕はれます
ツルーブラッド　一弗五十仙
オイントメント　一弗
最寄りの藥舗でお求め下さい

▲エクゼマや皮膚病血液の故障には

藥の調合
公認　パウエル藥店
バウエル街三九九
電話シー七五〇二
ショウと看板の黄色の藥店
Powell Drug Co.
399 Powell St., Vancouver, B.C.

健康第一　家庭必備藥
一滴百藥　六一〇ハップ　家庭温泉藥
（適應症）
皮膚病一切、婦人病一切、神經痛、リューマチス
胃腸病、中風症、神經衰弱、しもやけ、水虫等
大學前述の通り人体の有らゆる疾病に對し殆んど完全に其効を奏す、最高權威の化學藥にして浴用に、内服に、塗布に、温布に、然も用法極めて簡單効果百パーセント實に健康保全增進上缺く可らざる家庭重寶藥なり　一弗　四十仙

大安賣
パアーモリーブ石鹸　二個　十三仙
學校時代の艶々しき柔き貴女の膚を純粹の植物質を以て作られたパーモリーブ石鹸の御使用によつて永久にお守り下さい
誠心誠意
誠心堂
晩香坡市バウエル街二四九
電話シーモア四八八四
249 Powell St. Vancouver.

石炭販賣
誠心堂内
伊吹運送社
バウエル街二四九　電話シー四八八四自宅ドグ四六七四エキス

ハヤミのコールを
ハヤミのコールは品質が良いと評判です
配達は迅速、電話にて御注文さい
晩香坡市ゴーア街一二八
速水　薪炭
電話シーモア四一四壹
住宅ハイ二三七二エル

安くて上等の　薪石炭販賣
御移轉は特別勉強
名畑運送舍
電話ハイランド七六五
宮本
住宅電話ハイ六二三九エル

ゴールデン　バーヂニア　リーフ
細刻みの快い清涼な芳香
シャンテクラーシガレット紙かチューブでお巻きになれば本當の良いシガレット煙草です
十五仙包はシャンテクラー巻紙を無料添付
WILLS' FINE CUT
CIGARETTE TOBACCO
W.D.& H.O. WILLS

●魚類
●肉類
●青物類
●カ[illegible]ボコ
●和洋食料品
バウエル街二六二
茶木魚店
茶木太三郎
電話ドグラス五五四二

和洋雑貨食料品
漁船用具類一切
ボートエシントン郵函三二
岸本商店
P.O. Box 21
Port Essington, B.C.

鳥類卵
豆腐類
種々御注文に應じます
晩市ゴーア街二二六
宮崎豆腐店
電話ドグラス四六七三エル

バウエル街參參參
前川魚肉店
同　電話ダグ三八六三八七
住宅ドグ四七八七アール

こはまかこ
製造販賣

バウエル街二二九
千鳥
電話ドグ五五七八
鎌田玉子

ゴーア街一三〇
樂々
電話ダグ二七〇六

會席御料理
並に御食事は毎朝十時より御用命に應じます
バウエル街三二二
金太郎
電話シーモア二〇〇三

すし丼物一切
其他御料理お好みに應じます
バウエル街四四一
林家
電話ハイ一九九

鍋燒うどん、そば、すし
どんぶり物一切出前致します
バウエル街二五〇
天狗
電話シー三五三八

すし丼物一切、田樂豆腐
御料理色々、めし
バウエル街四二一
新喜樂
加藤熊藏
電話ハイランド三七八

御手輕御料理
アレキサンダー街三六二
電話ダグラス七二三
吉野

バウエル街三三三
鈴蘭
鈴子
電話ダグラス五五一五

おめし
朝七時半より
御一人前廿仙
丼物其他も格安に御需に應じます
晩市バウエル街二三七半
錦州亭
岩崎久子
電話シー一一八五アール

御めし　丼物一切
毎朝七時開店
晩市バウエル街二四三
安値御めし
目さまし
電話シー五八二四

大人一人十仙
同　二人十五仙
子供　五仙
但し大人は土曜日と祭日は從前通り
メーン街三三〇
スター劇場

御なじみ深い百パーセント
スター劇場で發聲映畫を
△割安の値段で手近で便利なスター劇場へ御光來下さい

諸種製材
御入用の節は日本人販賣人山猫又は塚に御面談下さい
新西院
モハーク製材所
Mohawk Lumber Co.
New Westminster, B.C.

紙類及卸商
文房具
晩市ホーマー街九九六
電話ツリニチー二五三二
COLUMBIA PAPER CO., LTD.

高速度治療＝滋養補給の新偉力
米胚芽純成分　ハイガミン　出現
ハイガミンは多年米胚芽の研究に沒頭し、特種方法で胚芽の全有効分を完全に抽出し、之を人体に最も吸收し易い狀態に精製された芳香粉末劑で滋養補給に對する偉効は斷然他の追隨を許さないものであります
食慾不振、消化不良、胃カタル、腸カタル、胸つかえ、下痢、その他一般胃腸障害、精力衰退、心臓、腎臓、病後の衰弱、腺病質、結核病等に効力顯著
ビクター　レコード　ラヂオ　蓄音機
日本人間唯一特約店
バウエル街三〇一　電話ダグラス五五
みかご運送店……晩坡坡、ステプストン間　電話ステプストン二
クスリ　化粧品
大正堂

▲南京御料理
午前十時より午前四時まで開店します
出前は迅速　多少に拘らず何時でも御届けいたします
晩香坡市バウエル街三一八
日光酒樓
電話シーモア五五一七

日本郵船C.P.R.
アメリカンライン
日本行船切符
C.P. Express Moneyorder
販賣代理店
横濱正金銀行預金送金無手數料取扱
和洋食料雜貨精米
新開院市
西口商店
電話　電壹六一一一八八五
自宅九〇九エッキス

SHIGA & MINATOGAWA
專門店
志賀湊川商會へ
合資會社
志賀湊川商會
ラヂオ、洗濯機、電氣冷藏庫
バウエル街五六八電話ハイ一一八九

洗濯機
冷藏庫
ラヂオ　なら

男女着類一切
澁谷商店
バウエル街三七四＝三七八　電話ダグ五五二五

土佐の室戸岬近く
朝の海に微笑
ユートピア漁村生る
『椎名』部落の力強き歩み

海岸線は三角だ、四國は土佐の室戸岬――日本八景の一つ新しい太陽はこの三角の海岸線に、滿目本の、日出ニッポンの、躍たる未來像を照らし出す、三角線の頂の一隅に『黎明への建設』を成しようとしてゐるユートピア漁村――はしなくも『椎名』と命名、月數百六十日、村人たちは時代の潮に帆をはつて朝の海に飛躍してゐる、その飛躍が幾々十年の飛躍が、小漁村名として世に変化的、合理的なものとして築き上げてしまつたのだ

◇

先づその外觀にみると、例の天然美物、常綠樹がくろい艶を放つ、白い樹の蛇のやうに出して、夢色を出してゐる室戸岬の東岸を花（白砂）で二十分、眼に映ゆるは防波堤、バンキ塗りの漁具小屋と、淡黑解、トロッコのレールがセンタージュする近代風景――公會堂がある――警防團がある――流行小唄がある――展伸する漁村日本の漁村線、その中でも、最も力強い活動を見せてゐるユートピア漁村名だ

◇

潮騒から海岸一帯にとゝろを巻く新しい歌、細、細――そして描ひの柔ッ茶服を着た男たち數十名がビュン！ビュン！とひつぱつて、綱をすく、綱の太綱の切巻（ヘだ、大きな綱）のひとつ～に大漁への期待と、村の繁榮への努力を綯りこむやうに、男たちの逞しい腕が伸びて、綱をすく

◇

椎名大漁業組合、これがユートピア漁村の生みの親であり、椎名部落百六十の、一部落百六十の、塚がめぐらされ村人は――赤いふんどしに金時計をぶらつけ自轉車を買ひ、ラヂオで上海を聞き村と村人は――心互があみ出したギルドとマルキシズムの混合的施設に無意識的に五ケ年計畫、十ケ年計畫の文化的村繁榮に協力してゐる「この村はほんとにい～村ですろ、貧乏人は一人もゐないき」

そして村は――水道が出來、電話が開設し、三つの築港が完成しようとし、圖書館が生れようとし、漁民の家にはコンクリート、煉瓦の、塚がめぐらされ村人は――赤いふんどしに金時計をぶらつけ自轉車を買ひ、ラヂオで上海を聞き村と村人は――心互があみ出したギルドとマルキシズムの混合的施設に無意識的に五ケ年計畫、十ケ年計畫の文化的村繁榮に協力してゐる「この村はほんとにい～村ですろ、貧乏人は一人もゐないき」

◇

また――他村から戸主としてこの村（移住して來るものはどうか？

規約がある、組合加入は先づ百圓を出資して權利を得、組合に加入して、漁業三年にして初めて『半分の權利』つまり一株の半分だけが得られ、あとの半分はそれから二年後でなければ賦與されぬ――ことになつてゐる

◇

椎名の大漁業組合、これがユートピア漁村の生みの親であり、椎名部落百六十の、一部落百六十の、塚がめぐらされ村人は――赤いふんどしに金時計をぶらつけ自轉車を買ひ、ラヂオで上海を聞き村と村人は――心互があみ出したギルドとマルキシズムの混合的施設に無意識的に五ケ年計畫、十ケ年計畫の文化的村繁榮に協力してゐる「この村はほんとにい～村ですろ、貧乏人は一人もゐないき」

◇

椎名――そこに海のユートピアが自然の惠みと人間の努力とによつて、合理的に燦然輝き生れた！沈滯の極にある農村漁村の非文化的不合理な制度を打破して共存し、共榮する椎名部落と村人は「明日への村」の動向線に躍る時代のピオニールだ

◇

餘の大群が黑潮にのつて强襲する、貴田さんもその一人で當家に數回來られ當方では賣つてもいゝと返答はしましたが賣買契約をしたわけではありません」

◇

「あの地所には買手が多數あり東京のカフェーで「アンパンにミルク？」と註文に及んで女給から嘲笑を受けた客があつたとのことだが、今カフェーで「ガンモに豆腐！」と命じたつて野暮だとも虐

貧乏は彼方へ
文化的施設のかず～

おまかせサービス――この手は敵て新奇さを賣り物にする譯にもゆくまい、花柳界が既に用ひてゐるから……內容は要するに一人三圓程度で、料理お酒と女給のチップもきめようといふのである、これだと「安心で安直だ」と用ひる人もあるといふ譯だが、苦勞症の方に念の爲申し添へてみる「これで三時間も四時間もねばられては？」といふ心配は一切無用といふ事を、こうなるとおまかせの範圍はすつ飛んで、五圓十圓何のその

◇

お二階へ――田舍のカフェーなら下はガタ～椅子、二階はブクブク蟲、然もその蟲の上で手練の早業といふ事もあるが淺草あたりで「お二階へ～」と女給がすゝめる、多少の野心で上つてみるとたゞチョッと椅子がいゝ、電氣が暗いといふだけで、飲み物、喰ひ物一切同じ、その値段が二三割高くなる「何故？」と彼女等に聞くと「でもこちらスペシアル・ルームなんですもの」と云ふ、多少落着けるといふだけで勿論アノ手がある譯ではない、御心配無用やら殘念無念やら……

◇

るとは、ドデゴンス？

◇新聞日本便り◇

◇朝鮮◇　開城府大和町の鶴金鴨さん（七）五年前大病に罹つた時偶然たべた燒豆腐がおいしかつたといふので、以來五年間燒豆腐ばかり食べて過こし、全く壯健になつたので、某製糸工場の女工さんになつたが、豆腐が常食に出來ないので直ぐ辭職届け

下關の怪事件
要塞地帶を外人に賣却計畫
小笠原伯家の所有地

下關市櫻前田町市會議員貴田勝馬（氏）は現在約百萬圓の負債ありと傳へられてゐるが、その整理のため、種々苦心の結果この程から門司市清滿町、錦町、榮町その他各所に約二萬五千坪の土地を有する小笠原伯に話を持ち込み、貴田がこれらの土地を二百萬圓で買上げその名義人となりこれを擔保として上海米國興業銀公司社長米國人ニーリース（ロ）副社長英人ワッツ兩名から二百五十萬圓の融通を受けようとの計畫を進め、前記英米人は共に下關に來り春帆樓に投宿、その商談を行つた

外人側では貴田より擔保として讓り受けるべき門司市の小原笠伯所有地二萬五千坪を利用して資本金三百萬圓の東洋土地株式會社を建設し一月中に門司に事務所を開設する計畫とのことだが、同地域は關門要塞地帶の中樞で外國人土地法の適用により外國人の土地所有權は認められぬことになつてゐるところであり、かゝる計畫を進めることは不都合で、貴田の賣國的行爲は怪しからぬと、下關憲兵隊では詳細を探査して久留米憲兵分隊に報告すると共にかれ等の行動を警戒してゐる、なほ外人二名は貴田が擔保として小笠原伯の土地を利用してゐる點に疑義をいだき目小笠原伯と貴田との關係を確實に調査するため下關發特急で貴田を同伴上京したまゝまだ歸つて來ない、右について小笠原伯爵家では語る

インチキ戰術
表て看板の魅力で氣を引く
東京の怪カフェー

滋の眞砂と共に靡きぬカフェーのインチキ戰術――最近東京に於ける收穫のお目新しい所を二三御紹介すると第一がお酒一本五十錢――ビール一本一圓といふ、本牧並のお旗殿をとる家もあるのに、大一本五十錢、然も『白鷹』とか『褒紋』とかレッキとしたレッテルのお酒を飲ませるのである、こりや斷然安い、カフェーの表看板にして興行價値滿點、入つて、飲んでも正に白鷹であり褒紋であるが、そのインチキは卽ち『大』の正體、これが一合も怪しいといふのであ

カフェーでおでん兼業
料理重視に轉向の現れ

東京のカフェーで「アンパンにミルク？」と註文に及んで女給から嘲笑を受けた客があつたとのことだが、今カフェーで「ガンモに豆腐！」と命じたつて野暮だとも虐

喰ひ込んで來たのである、何しろ寒さの加はると共に世は愈おでん屋時代となる、で酔客はおでん屋へおでん屋へと足を向けるのでこれを奪はんとするカフェー苦肉の策がつまりおでん屋兼業となつて現れたわけ、最近では相當のカフェーでもこれを兼業してゐるものがちよい～あるが何れも相當の業績を上げてゐる模樣だ

◇

カフェーは要するに女給本位、料理などお客の方でも殆ど期待してゐないが、こうして料理を輕視してゐる事がカフェー行詰りの一原因でもあるといふのでそちこちで問題になつてゐたが果然銀座のカフェー街でもマルで最近からスッポンや河豚料理を始めてゐるのなどはまさにカフェー轉向の現れと見るべきか

座上競技界の老武者

三十六年前の大選手ツェンツーン（右）が七回出場した大選手ヤーン（右）の走る姿をトータル撮影して見るとて

紙はり
雨落ちを完全に塗り埋め粘度强き良質の糊を用ひ凡て明和よく完全に責任を以て成績を安價に致す

キヤメラを向ける
米國ローリンス大學學生新聞の寫眞掛アンペンデンスクラー嬢

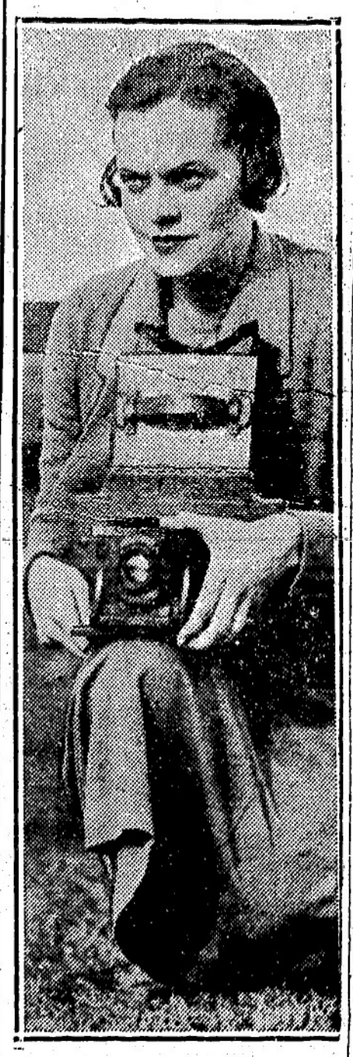

高速度治療――滋養補給の新偉力
米胚芽純成分　ハイガミン　出現！
ハイガミンは多年米胚芽の研究に沒頭し特殊方法で胚芽の全有効分を完全に抽出し、之を人體に最も吸收し易い狀態に精製された芳香粉末劑で、滋養補給に對する偉効は斷然他の追隨を許さないものであります
食慾不進
消化不良
胃カタル
腸カタル
精力衰退
心臟、腎臟病後の衰弱
結核病
上記の樣な症狀を自覺される人は何をおいてもハイガミンの服用をお奬めしたい
本劑は胃腸に內服されると、直ぐ胃液や腸の分泌液と結合して榮養に同化し、血液となつて內臟諸機管や全身を循環して病患部を治療すると同時に身體そのものを强める偉効は蓋し絶大なるものである、論より證據ハイガミンを服むと忘れた樣に病狀が恢復し、顏色よくなるので判る、血色がよくなるのは榮養分が充分補給されるため血球が著るしく增加される結果である胸のやける時は起に三四杯のめば即妙的な効果がある

もなか
うぐひす餅
晩市バウエル街三九二
仕よし
電話シー四四七五

健康に勝る喜びなし
健康の幸福を味ふ
朝鮮總督府發賣
紅參錠
紅參錠は朝鮮人參が主成分であります、紅參錠を常用すれば精根を强め、腦を養ひ、夜間快よく安眠し、自然に强壯になります
劇務にある人、老人、小兒虛弱者、病後恢復期、產前產後の榮養には最も適した、滋養强壯劑であります
紅參錠＝强壯劑

ビクター＝レコード　ラジオ　蓄音機
ビクター＝會社日本人間唯一特約店
日本行各汽船會社船切符直接販賣
HIS MASTER'S VOICE
クスリ化粧品
バウエル街三〇一
大正堂
電話ダグラス五五