Vol. 28 No 7800 Saturday, January, 7 1933 TAIRIKU NIPPO 昭和八年一月七日（土曜日）第七千八百號

紙はウッドパルプ紙より優用品と認める品質十種取寄せてあります
紙はり（東カドバ街二六一 消防屋筋向 電話ペーパン文庫）小林 電話ペ四六六九アール

大陸日報
TAIRIKU NIPPO
(THE CONTINENTAL DAILY NEWS)
PUBLISHED BY
TAIRIKU NIPPO SHA LTD.
at 415 CORDOVA ST. E.
VANCOUVER, B. C.
本紙定價（郵送）壹ケ月七拾五仙 六ケ月 四弗 貳拾五仙 壹ケ年 八弗 貳拾五仙
發行所 株式會社 大陸日報社
電話二一五 電話ペ五五三三

東京特電

聯盟決議案に對して 相變らず強硬

英國から再考を求めて來たが 日本は斷然ハネ附く

十九國委員會の對日決議案に對する日本の責任を問ふる爲め、聯盟は既に在ジュネヴァの杉村聯盟事務局長を通じ協議を進める一方、英國政府は昨日英國リンドレーを日本の再考を促しつゝあり、政府としては聯盟の照會問題に對し、慎重の態度を求めて居たのであるが、右の決議案の背後の作者としては英國があり、此の程度で日本が折合ふものと觀測して居たもの〜如く、日本の態度の强硬には全く意外の感に打たれて居るらしい、それで日本が公協の申來るやうに事務總長ドラモンドをして杉村政治部長なる人物を招致し、決議案の改訂をやらせて居たのであるが、それを日本が承認し難しといふのであらう、尚ほ英國としては、支那の顔も立てねばならず、且つフランスの態度が決議案支持に傾いて居る爲め、日本の主張を認める譯には行かぬものらしい

〔附記〕聯盟の十九國委員會は本月中旬に開かれる筈になつて居る、クリスマス前の同委員會決議案に對して、日本の修正その他の問題を求めて居たのであるが、此の程度の修正は到來せうと爲し、外務、亜部は協議の結果、今回聯盟の提示する妥協案は、日本としては容易に受入れ得ざるものとして斷然聯盟の反省を求むる事に決定、右の電ジュネヴァの當國代表團宛て訓令を發する事となつた

日露不可侵條約問題

折衝の經過を近く公表

露不可侵條約問題に關しては一昨年十二月現駐日ロシア大使トロヤノフスキーの提議して以來、當國政府は慎重考究を重ねつゝあつたが、從ソビエート政府（對英條約締結は現在の所其の時機にあらずと認定する旨の回答を優した、御は其の後ソビエート側から右に關し或る種の申入を爲さんとする由でもあり、トロヤノフスキー大使の歸國を前に控へて頻々折衝を行つたが、近く外務省にソビエート當局から右折衝の經過に關して公表を一部外國の疑惑を一掃する筈である

山海關の事件

地方問題として惡化させぬと 日本から聯盟へ通告

〔第一報〕ジュネヴァ特電——パリにある聯盟事務局に關する日本代表部の發表によれば、昨日山海關事件に關する日本代表部の聯盟事務局長宛の通牒は現在の所其の事件を地方的問題として惡化させぬと云ふ、而して日本は自己の信念の爲めには全く孤立の立場に置かれても、飽くまで其の主張を貫徹せず、情勢に處はれず、自己の生命そのものさへ顧みず、敢然として日本將來の爲に、國家の爲に、世界の爲に、日本將來の爲に、國家の爲に、世界の爲に、日本將來の爲に、國家の爲に、世界の爲に、

講道館物語（一）

ハイカラ熊へコまじに始めたバンカラ講道納氏の「柔術」

古賀殘星

講道館が嘱々の準備を揚げたのは明治十九年の昔、明治維つて明け て昨年は滿五十周年だ、柔道の見地からは、今日本はいふでもなく、世界全國に擴がり、今夏のオリムピックには、日本の國技として、柔道とともにロサンゼルスの大競技場で實演され「ジュウドウ・ニッポン」を世界に紹介した。この柔道は如何にして生れ、如何にして發達したか？　その間のエピソードは？　筆者は恩師嘉納治五郎先生、山下九段、富田七段その他の先輩から材料を得て、こゝに講道館柔道の五十年史を描かうとするのである。

× × ×

三船の御紋が散り果て、封建武家の政治から、明治代の新政へ——東海日本は思想変化と、物質文明に滿ちいた。

西鄕隆盛の銅像が本郷どこかの丘に建つてゐる明治五年の春、白山神社の想に世は騒がしく、板垣退助を首領とした自由黨が組織された。けれどもその年の四月六日には、明治『自由黨憲』が岐阜に於て起つた。

新政府の機関紙「横浜毎日新聞」の主筆、ハイカラ熊と、バンカラ熊とが、大学生も、自然バンカラ熊とハイカラ熊との二派に分れた。時の大学總長は加藤弘之博士。ハイカラ熊の旗頭は加藤弘之、バンカラ熊の首領は我が講道館であつた。ハイカラ熊の中には相撲の腕力家がゐて、道場で相撲をとつてもバンカラ熊をへこますことがあつた。講道館は

「ハイカラ熊を倒すにはどうすゐ何んでもかして腕力をやつつける外に手段はない」

そこで眼をつけたのが柔術である。

◇

大陸の男兒の理想は、腕力にある。とかく人生は、腕力でやらうが、知識でやらうが勝たなければならない。負けたら自分の主張は破られる事になる。

「柔術」

講道館の柔術は、明治十九年の昔、明治維つて明け て昨年は滿五十周年だ、柔道の見地からは、今日本はいふでもなく、世界全國に擴がり、今夏のオリムピックには、日本の國技として、柔道とともにロサンゼルスの大競技場で實演され「ジュウドウ・ニッポン」を世界に紹介した。この柔道は如何にして生れ、如何にして發達したか？　その間のエピソードは？　筆者は恩師嘉納治五郎先生、山下九段、富田七段その他の先輩から材料を得て、こゝに講道館柔道の五十年史を描かうとするのである。

× × ×

三船の御紋が散り果て、封建武家の政治から、明治代の新政へ——東海日本は思想変化と、物質文明に滿ちいた。

西鄕隆盛の銅像が本郷どこかの丘に建つてゐる明治五年の春、白山神社の想に世は騒がしく、板垣退助を首領とした自由黨が組織された。けれどもその年の四月六日には、明治『自由黨憲』が岐阜に於て起つた。

新政府の機関紙「横浜毎日新聞」の主筆、ハイカラ熊と、バンカラ熊との二派に分れた。時の大学總長は加藤弘之博士。ハイカラ熊の旗頭は加藤弘之、バンカラ熊の首領は我が講道館であつた。ハイカラ熊の中には相撲の腕力家がゐて、道場で相撲をとつてもバンカラ熊をへこますことがあつた。講道館は

「ハイカラ熊を倒すにはどうすゐ何んでもかして腕力をやつつける外に手段はない。

童話

犬の友だち

（ツルゲーネフ）

利喜

はよくふとなしく聞いてゐました。けれど、半造は先生のお話なんか聞かず、一人、外の方を向いたり、後の方を向いたり、キョロ〜してゐました。先生が向ふをむいて黙板に字をかいてゐました。先生の目をかすめて、半造は懐から目玉を取り出し、隣の信二の机や書物に、グリ〜巡礼をしました。ふいをくつた信二はびつくりして大聲をあげました。先生は信二の机や書物をみました。そして誰がそんな悪い事をしたかを知つてゐました。それは半造がわるい事をした事が顔にチャンと現れてゐましたからです。すぐ半造をよび出し、ひどく叱られました。

半造は自分の悪い事は覺らないで自分が先生から叱られた事は信二が大聲をあげた事だときめました。それで信二が一層にくくなりました。お昼やすみの鐘がヂアン〜鳴りましたので、みんな書物をもつて歸る事になりました。半造は誰よりも先に學校の門を出て、かきねにかくれました。そして信二の來るのを待つてゐました。信二はミロ子さんと一緒に仲よく話をしながら、かきねの處まで來ると、突然半造が出て來て、持つてゐた竹で、信二の頭や顔を叩きました。信二はビックリして大聲をあげてワン〜〜泣き出しました。家に歸つて此の事をお母さんに話したら、自分の仇を取つて下さると思つたのに、反對に、半造を可愛がられました。そしてまた幾つかの質問を信二にもたせ、網屋の赤犬にやつたやうに、半造にやるやうに言ひ付けられました。

× ×

信二はよく朝起きて、お母様からもらつた頭巾を持つて、學校へと出かけました。今日は新屋の赤犬は、信二の姿を見て、よろこんで尻尾をふつて付いてゐるきました。犬は今日は主人のやうにまもつてくれました。信二が今學校の運動場に來ますと、半造は又誰かを待つてゐました。信二が今學校の運動場に來ますと、半造のそば（近よつて『僕お煎餅あげるからお友達になつて呉よく遊んでくれない』と云つて、懐から煎餅を取り出してやりました。半造はありがたうともいはないでひつたくるやうにして信二から取つて逃げてしまひました。

此の樣子を見てゐた赤犬は、すぐ半造をふつかけて、ワン〜〜、ツーツーと吠えて、半造の持つてゐるお煎餅を取りもどさうとしました。半造は此の犬が大變にくゝなつて、そこらにあつた小石を拾つて投げつけました。犬はますます吠えて、半造の左手をかみました。それと同時に犬は、おせんべいをくはえて、どこかに逃げました。半造はいたいから聞の鳴るやうな聲をして泣き出しました。手からは赤い血が流れ出ました。だが、悪い子供ですから誰も助けてやりませんでした。（をはり）

アジロ會

◇俳句募集

第六十八回募集——締切りは次の四句れも一月十日——あて名は「大陸日報社内南北生」

（一）春江遠海（五句以内）
（二）選者未定「風呂吹」（同上）
（三）晩花選「雑詠」（十七字季題句、題隨意、句數無制限）
（四）司月雅選「木の芽會」新傾向句（句數無制限）

新年の雜感

—（ツレザーミルク）—

玉條子

明和七年の新年號に中に因める話として、『狂々能く言へども、行ふ』といふの話がありました。

私はストーブを取り囲んで谷間の新年號の『雑誌』を一人で、ある学者、私は『文』の初めの方にあるといふことや、年號の昭和の文学は『洋經』の影響上り出た名詞といふことを頭に浮べて呼びました。すると、彼は滅茶苦茶にして呼びました。

『君は學者なさうだから』なぜ、云ふ言葉の中には聊か光榮に堪へんと同時にまた冷分、冷淡、嘲弄、反感、猜忌を含んで居ることもある。

尤も或る職業柄に依つては、多少間違ひありとか、物を誤れりとか言ひ嘆ざるゝことが、或は信用を助け繁榮を博するに便宜なこともあらうが、一介の勞働者なぜにあり、少し解んでゐるボッスや地位、學問長なぜの、ある場所にて、彼は内心我等を輕蔑してゐるだらうとか、或は我等のする事に異見を抱いて居るだらうとか、少しく意見でも出せば成程つて居るなぜゝ云はれ、或は古顔の者に從地惡く仕向けられ、又は此細の缺點瑕瑾を拾ひ集めて散々除言を言はることもある。或は仕事のことに就て問ひ合せをする『君は學者なさうだが、それ位のことをわからんのか、そんな間違へをするのか』なぜゝ自負を立てらるゝ事さへある。

一体問題物を使りに少數の漢籍を讀ずる位、それしきのことが漢學者でありますなら、私は郷里の百姓や漁夫は死を漢學者でないものはないのであります。

○

當地方の如きは、人性樸實に潔白にして理解に富んだ人達が多いのですから宜しいのですが、或地方によりては、物識りだとか學者だとか賢ひ破りの過分の自尊を受くることが出來ず不便利不利益なことも多くあるので、すると云ふことを言ふ者なさうだと云ふ話が世間にもあるへんのでした。

○

新聞の新年號には時として古典的の可笑事が出たりする。今年の新年に若しもその樣なことがあつたりしても、新繹本を方に讀んだツロ覺へを思ひ出して此は『日本書記』にあつたの、『萬葉集』にあつたのと唱つて國學者だなぜゝは云はれぬことだ。當地では上述のやうな迫害に遭ふ氣遣ひはないが、兎角用心が肝要と思ふて居ります。

不景氣をオツ拂ふには

エンギの良いれ酒をれ飲みなさい

エンギのよい酒は「白鹿」

今から千八百年ばかり前、景行天皇の御代に日本武尊は信州碓氷峠で白鹿に遇はれました、それ以來白鹿はエンギの良い動物として朝廷に獻上する習慣になつて居ました

その エンギの良い名を取つた我が『ハクシカ』

酒の本場、灘で一番の

辰馬本家醸造

日本第一の銘酒

辰馬本家二百年の經驗で絶對に腐らない酒

皆さん、一頭にピンと來る酒はお止め下さい、防腐劑をウンと入れてあるのです、そんなのを飲むと胃腸や肝臓をメチヤクチヤにします、

飲むなら絶對に腐らない酒!!

腐らない酒は「ハクシカ」

エンギの良いれ酒は斷然ハクシカ

クシカを召しあがれ

此廣告はピーシー州政府又は酒類管理局で掲載を依頼したものでありません

お正月のレコード

—待選品の勢揃ひ—

浪花節　天保六歌撰　二　酒井雲
同　小猿七二　同
同　南部坂　二　同
同　本能寺　二　同
同　俵星玄蕃　二　巴うの子
同　鹽原多助　二　木村友衛

ダンス用　影を慕ひて／酒は涙か　パリ、ムーランルージュ樂員
同　私此頃憂鬱よ／美しの宵　同
同　あけみの唄／赤い唇　同
流行唄　赤い唇／嘆きの夜曲　淡谷のり子／關種
同　酒は涙か／私此頃憂鬱よ　藤山一郎／淡谷のり子
同　花の東京／私の東京　中野忠晴／淡谷のり子／關種

端唄　都々逸（酒は涙か入）　柳家三亀松
俚謡　小原節／七つの子　山田青葉
童謡　雀の學校　大川すみ子
その他澤山あります

樂品化粧品　萬年筆　邦樂レコード　晩市パウエル街三三二　新見商會　電話ダグラス五五五五

晩市メーン街五五五五　電話ダグラス

各種自轉車　子供乘物一切　スケート各種　球等　時節柄大勉强致します

ターメー自轉車店

記錄的快速力

CANADIAN PACIFIC STEAMSHIPS LIMITED

巨船

ジャパン　排水噸三九〇〇〇　總噸數二六〇〇〇
カナダ　排水噸三三三〇〇　總噸數二二五〇〇
エシア　同　二五二〇〇　同　一六八〇〇
ロシヤ　同　二五二〇〇　同　一六八〇〇

快速　横濱へ　神戸へ　長崎へ

何れも太平洋上の巨船です。海の上を走る樂園とは本社船へ乘つて初めて知る事實です

安全　少し位の時化（シケ）でもビク共致しません。婦人小供の旅行に特に安全です

出帆表　一月十四日シヤパン　一月廿八日エシア　二月廿五日カナダ　三月十一日ルシヤ　はホノルル寄港

三等の待遇は特に注意して居ります

船室は各船共最上の場所を選び清潔です　寝臺はスプリング附マットレスです

便利　日本食の用意があります　各船共日本人が乘組んでをります

今回特に日本人コック二名を乘船致させました　日本人のお客樣には純日本食を差上げます

詳細は下記へ照會願ひます

加奈陀太平洋汽船會社

J. J. FORSTER
Steamship General Passenger Agent
Vancouver, B. C.

SETO MORE
Pacific Passenger Agent
CANADIAN PACIFIC (Ocean Traffic

東京の歳末情景——蜜柑の山

インフレ景氣で賑ふ市場へ——蜜柑の山が市場から市内へと流れ込んで居る

米國とロシアに接近
反日策に轉向
獨裁の形勢で圖に乘る蔣介石
自身の墓穴を掘る

（東京通信）第三次近衛内閣が成立して國民政府の外交方針が、背後の變化をなして居るが、之に日本として注目に値するのは一九三一年九月滿洲事件以來動揺しつゝあつた蔣介石が再び支那の獨裁者（ディクテーター）になりつゝあることで、現在においては反蔣派の色彩を有してゐた廣東派が、一掃され、南京政府が、事實上、蔣介石の獨裁政權に乗りかへたことは注目すべきである

◇

これに伴つて國民政府在來の親英方針をとるとの案は一も二もなく三中全會を通じ本後の國民政府の對滿洲政策は東に來國、北に露國を抱き込んで日本を牽制し日本が滿洲で爭ふ樣いなれば見はからひ一擧に解決せんとの方針を定せるものである

◇

在來の直接交渉主義者であつた蔣介石が自己の勢力確立と同時に俄に外交政策を轉回せる原因はこのまゝ日本と相對立するも（一）滿洲に關する限りは國民政府の樂觀的地位を動搖するものに非ず（二）既に國際聯盟に訴むに足らざる以上國際間の不人氣問題でない（三）現在において直接交渉すらも不可能である

などの見透しにより抗日指導によつて南支における日本の經濟的勢力を驅逐し、北支においては傷兵を援助して滿洲を獨占し日本を窮命に疲らしめ、一九三六年ごろ到して日支直接交渉のチャンスを作らんとする樣に決心した蔣介石が勢力を回復すると同時に蔣介石の獨裁政權に乗りかへたことは注目すべきである

◇

蔣介石が勢力を回復すると同時に蔣介石の主張を擁護し、獨裁政權に乗りかへたことは注目すべきである

◇

これに伴つて國民政府在來の親英方針をとるとの案は一も二もなく三中全會を通じ本後の國民政府の對滿洲政策は東に來國、北に露國を抱き込んで日本を牽制し日本が滿洲で爭ふ樣いなれば見はからひ一擧に解決せんとの方針を定せるものである

◇

在來の直接交渉主義者であつた蔣介石が自己の勢力確立と同時に俄に外交政策を轉回せる原因はこのまゝ日本と相對立するも（一）滿洲に關する限りは國民政府の樂觀的地位を動搖するものに非ず（二）既に國際聯盟に訴むに足らざる以上國際間の不人氣問題でない（三）現在において直接交渉すらも不可能である

などの見透しにより抗日指導によつて南支における日本の經濟的勢力を驅逐し、北支においては傷兵を援助して滿洲を獨占し日本を窮命に疲らしめ、一九三六年ごろ到して日支直接交渉のチャンスを作らんとする樣に決心した蔣介石が勢力を回復すると同時に蔣介石の獨裁政權に乗りかへたことは注目すべきである

◇

今回の三中全會には國民政府の一部として蔣の勢力を加へつゝある蔣介石が、獨裁の形勢で圖に乘る蔣介石の勢力が加わる中に決定されたものである

◇

蔣介石が勢力を回復すると同時に蔣介石の主張を擁護し、獨裁政權に乗りかへたことは注目すべきである

◇

これに伴つて國民政府在來の親英方針をとるとの案は一も二もなく三中全會を通じ本後の國民政府の對滿洲政策は東に來國、北に露國を抱き込んで日本を牽制し日本が滿洲で爭ふ樣いなれば見はからひ一擧に解決せんとの方針を定せるものである

◇

在來の直接交渉主義者であつた蔣介石が自己の勢力確立と同時に俄に外交政策を轉回せる原因はこのまゝ日本と相對立するも（一）滿洲に關する限りは國民政府の樂觀的地位を動搖するものに非ず（二）既に國際聯盟に訴むに足らざる以上國際間の不人氣問題でない（三）現在において直接交渉すらも不可能である

などの見透しにより抗日指導によつて南支における日本の經濟的勢力を驅逐し、北支においては傷兵を援助して滿洲を獨占し日本を窮命に疲らしめ、一九三六年ごろ到して日支直接交渉のチャンスを作らんとする樣に決心した蔣介石が勢力を回復すると同時に蔣介石の獨裁政權に乗りかへたことは注目すべきである

◇

今回の三中全會には國民政府の一部として蔣の勢力を加へつゝある蔣介石が、獨裁の形勢で圖に乘る蔣介石の勢力が加わる中に決定されたものである

◇

晩市の歳入減
本年は百万弗の見込で
大緊縮を斷行か

去る四日晩市々會の初會議でテーラー市長は市經費節減の方針を述べたが昨日の會議で財政部委員長ミラー氏は市稅引上げを斷行しない以上市の歳入減は百萬弗に達するを見越し經費の節減案を提出した、即ち支出、收入の均衡を保つため經費を節約すると同時に例年豫算編成は三月であるのを二月一日に繰上げて節約豫算の實施を早めんとする方針であり市吏員の整理は免れられないらしい

州政府でも緊縮

（ビクトリア六日州滅相ジョンスは本日州政府並に當市官吏の五分乃至三分の減俸を發表、上は州大臣より市吏員に至る迄減俸し一年に約四十萬弗を節約する事になつた、今俸五千六百弗の閣員其の他は五分減俸され過去十八ヶ月間に合計一割七分を引下げられる事となる筈で年俸千五百四十弗より三千七十五弗迄の官吏は三分引下げ同以下は減俸されない筈

問題の伊東阪二
病院で熱ッぽい氣焔
株で三百万圓つかんだと言ふ
非常時成金の大將

（大阪通信）ふらりとジャーナリズム界に首を突込んで「ふゝ太平洋よ、大陸よ」と叫んだ世五歳、自稱の青年イトウ・ハンニ——伊東阪二氏——は病にないと觀じたか、國民新聞社長を

いつの間にやら大阪に潜入、株屋街に出沒するよと見る間に、今度の大暴騰で一躍三百萬圓！昨年分に聞いても百五十萬圓掴んだとあるが、彼、ハンニは今月末に中耳炎の療養を阪大病院小澤外科特等一號室のベッドに

親しみながら買大將として打つて出で今度の成金筆頭になつたのだ

◇

『僕は世の中に負けたことがないんです、しかし今度といふ今度ばかりは……』

『僕は世の中に負けたことがないんです、しかし今度といふ今度ばかりは……』

『去年事變で儲けた時も入院してゐましたよ、今年も十月にカゼを引いて友人の醫者が注射してくれた痕から黴菌が入つて丹毒になり、入院したらまた儲けた、東新六萬、大新二萬、鐘紡八千、雜株を合せて十萬の持株ですが、百六十圓で買つた東新が二百圓を突破したんですから

まア三百萬圓は儲けたわけですね、僕は相場ちゃ未だかつて負けた事がない』——ジャーナリズムの敗殘者も、相場の事となると意氣軒昂である

◇

『僕が久原の子分だなんて眞ッ赤な嘘だ、政界の誰彼と連絡して儲けたナンて？へン、株のことは新聞を見てをれば解る、僕の先生は新聞ですよ、けさ（十二月十九日）も或る政黨關係の有力筋が金を出せつてやつて來ましたが僕はもう政治に金を貸す事はコリ〳〵だ、既成政黨なんて、イヤハヤ』——熱し來ると右手を前に突き出すゼスチュアは演壇の獅子吼氣分を忘れかねたハンニで『エライ奴ですつて？新鮮味を缺いではゐたが、まア森恪でせうな、肝膽相照らしかけてゐたんですが惜い事をしました……』

◇

ジジジーと卓上電話のベルがけたゝましく鳴る、ベッドから飛んで行つて『……ア、七圓六十……大新は？……ア……さよか……』帶の間から出したブラチナの時計を見つめて、立つたまゝ電話する横顔に一分の隙もない緊張味がある『やア、お待たせしました、儲けた金ですか？モウ僕は政治には絶對につぎ込みませんゝ、ジャーナリズムは柄でない事もわかりました、今の僕のほんとの心境は世の中に絶望してゐることです——何をするか自分でも解らないんです、まア半歳もすれば外國へ行つて考へて來ようと思つてゐます』

◇

前には『地球を離れ』今は『孤島に乘つて絶海の底に沈んでゐる』と語る變な言葉を弄する彼氏の黑目は底氣味惡く光る

四方固めの戰法をもつて對日外交の根本方針とすることになつたものである、斯くの如く廣介石の圖に乘つた輕薄なる外交政策は結局に於いて廣自身の墓穴を掘るものと一般では見てゐる

新西院教會便り

◇初週祈禱會——最後の集會が第十一街中澤勇助氏方で「家庭と教育」の題下にて昨日開催された

◇家庭集會——明八日夜は（ネ）の三谷氏方、翌月曜日夜にはノースロードのビッラー・ホームで開催

◇地方婦人集會——來る九日午後二時よりビットミドーの藤本氏方で婦人の集會及びシー・ヂー・アイ・チーの會が開かれる

◇サレーの集會——明日曜日夜開催の筈の所他日に變更

◇日曜の教會——明八日午前九時よりフレザーミル、同九時半より教會で日曜學校、同十一時より禮拜說教會で次の說教がある『神聖なれの意味』赤川牧師

◇四季役員會——來る十一日（水曜）夜七時半より教會堂で役員會が開かれ過去一ヶ年間の事業報告がある

北斗會總會
共立語學校で

バンクーバーに於ける日本共立語學校の北斗會は去る二日午後三時より母校に於て新年親睦會を兼ねて定期總會を開催、先づ大堀敏雄君の司會、挨拶の後佐藤校長の有益なる講話、大河原滿利子さんの會務報告、賓崎鶴枝さんの會計報告あり續いて左の如く役員を改選した

△會長、近藤庄太△幹事、大河原滿利子△會計、大堀敏雄△委員、松居善雄、宮岩哲人、橋本廣人、川口靜枝、龜山サヨ子、稻本吉枝

同志會總會
ハーデヴィル便

◇去る十二月四日同志會定期總會を記念ホールに於て開催、午後二時半奥武會長の挨拶に始まり玉城議長着席の下に照屋幹事の會務報告、金城會計の會計報告あり異議なく承認、終つて四、五ヶ條の協議事項を可決して役員の改選に移り其結果新役員に左の諸氏當選

△會長、玉城勢宮次△副會長、玉城清光△議長、小橋川共盛、△副議長、玉城正康△幹事、奥武朝賀△會計、奥武朝眞△監査役、照屋規寛、照屋正須△書記西眞鶴△計△評議員、目取直勇宮城龜吉、金城曉太郎、比嘉親榮、山本重一、金城睦眞、高安正次、川崎運藏

それより熊野吉夫君のユーカレリー伴奏獨唱や團體ゲーム等があり和氣藹々裡に散會した

鷲岡開教使
講演と映畫

昨夜七時より西二街佛教會に於て小西會長司會し鷲岡師の上海及滿洲に於る皇軍の勇敢なる活躍及戰跡の現狀及同胞の軍人慰問等の詳細なる活動寫眞供覽あり一同に非常なる感激を與へ終りに故國本願寺及吉野山、伊吹山等の寫眞を供覽した、九日午後六時半よりヒップス佛教會堂に於て右同樣の講演及活動がある

合同教會便り

◇初週祈禱會——一昨夜はコリングウッドの岡田氏宅にて「職業の聖化に就て」研究

◇昨夜八時からオックスフォード街二六五六安仲氏宅にて第四回が開かれ「交友の聖化」に就て考へ祈つた

◇今晩八時からは西第五街三三二前川規五郎氏宅で最後の會が開かれる「救靈の目標と方法」に就て研究し祈禱する

◇フュアビウ少年團——昨晩七時体育館で新年第一回の集會開催

◇土曜日諸集會——バウエル少年團午前十時、土曜學校フェアビウ午前十時、バウエル街午後二時土曜少年クラブ午後二時体育館

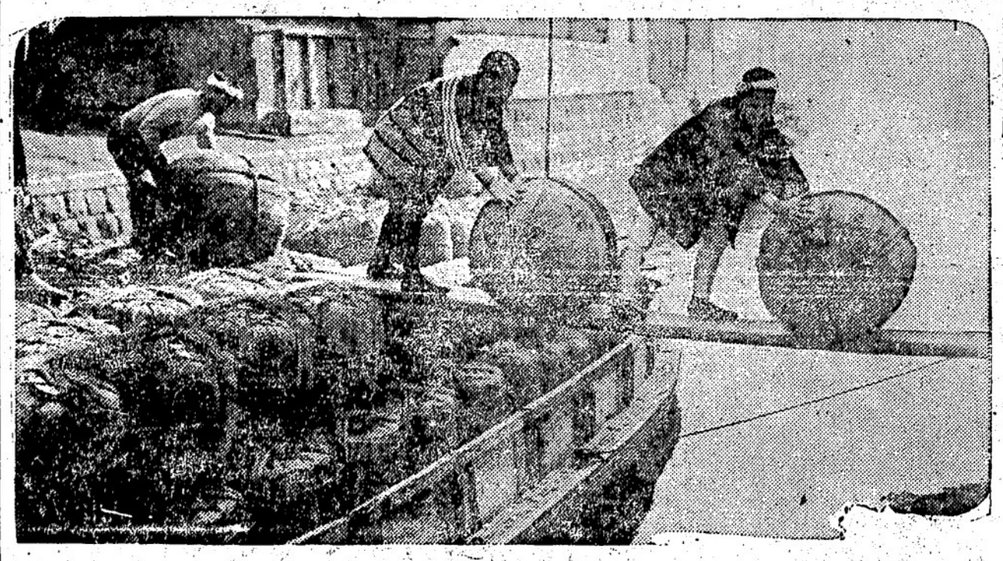

徵兵延期願
旅券又は證本入用手數料一弗
晩市バウエル街二三五
中山義一事務所

船切符販賣
日本郵船、シービーアール、アメリカンライン
日本行汽船切符直接販賣所
一月▲タフト　七日▲ジャパン　十四日▲ゼファリン　廿一日
▲再渡航證明、移民官手續、妻子及使用人呼寄手續
▲出生、死亡、婚姻等届書、加奈陀政府出生届手續
▲歸化證にて當國旅券下附及妻子同伴手續、其他一般代理
晩香坡市バウエル街二三五
日本郵船會社
晩香坡船客係
中山義一事務所
電話ドグ三九四　住宅ハイ二二〇七アール

商事取引仲介
各種保險代理
水原代理事務所
日本行船切符販賣
東京スタングス街二〇八
電話シーモア三四四七

船切符販賣代理
領事館及當國政府諸届願書代作
其他法律事務代辯
井手律事務所
バウエル街二三二　電話ダグラス五五七六

日本行汽船切符直接販賣
晩香坡市バウエル街二〇三
移民官手續再渡航證明
妻子及使用人呼寄手續
諸願届代書一般代理業
竹内事務所
竹内吉
電話ツリニチー三六三三　自宅ハイ二九二三エル

ヘモール（ちの藥）＝かゆ痔、きれ痔、痔出血に特効　三弗
▲新發見の肺病、肋膜、喘息特効藥　カラニユーム（粉末）　二弗
▲强精强腦藥＝キング・オブ・キングス　二弗
オクスリ化粧品
ワタマン万年筆
文化商會
バウエル街二五〇電話シー四〇八七

魚肉青物類
新江州澤庵酒粕他其食料品一切
バウエル街三五三　電話ツリニチー五七八四
スター魚肉店

大勉强
晩市バウエル街二六八
天野運送舍
杉山新吉
電話ダグラス三〇五九

移轉廣告
去る一月一日以後當事務所を左記に移轉致しました
ゴーア街二〇三
電話ダグラス二八三
信夫事務所

東京特電

病氣を理由として 岡田海相勇退

廿日の停年を機會に 政界に大衝動を與ふ

廿日停年に達する岡田海相は最近病氣を理由に辭職せんとの説もあるが、海相は此の機に自己の初志通り退職する意思を固めたとは言はれ、休閑の議會を目前に控へ（議會は各方面から手を通して極力留任を勧めて居るが、海相の決意は堅く、この時日中に辭任を明かにする事になるべく、政界に重大な衝動を與へて居る、後任として保守陣営の重鎮が最も有力である（略）海相の面格な岡田海相の辭職により議會内閣は可なりの打撃をうける事は勿論であり現役に列して留任させるといふ事であつた、後任岡田海相は鈴木政友幹事長を顧問に入れ、現内閣を強化する事に奔走してゐたらしいが失敗に終つた事もあるらしい

衝突なき見込

議會で政府と政友會

政友會では休會明けの議會を切り抜け、そろ〳〵政府を倒さねばならぬので、鈴木幹事長も廿日頃、廿日の開会日に議場に入り、議場を開かれる筈大會の開催及び大會に初議會を開催し、二日に開かれる筈大會の開催及び大會に就ても議場の運営方針を初め議會に就ても議場の打合せ會を開いて議場取扱の方針を決定、盟の議員に就ても三議員に取扱の方針を決定、盟の議員に就ても三議員から明を聴取し、大略すでに政府に就ての態度を決定することになつて居るが、政友幹部は既報の如く略本位で強硬な動は取らない事になつてゐるから、政府と政友會の間に衝突は起らないものと見られる

やうな事はないものと見られる

日章旗の下に朗かに ルンペン移民

生活費が一ケ月五圓

此の三月には滿洲の處女地開拓

（大連特電）大都會の隅にうごめいたこれらの人たちは、昨年末、生活費が一ケ月五圓で開拓したので、ルンペンから移民の開拓のパイオニアへ（開拓者）、職業、滿洲にも無職のものが多く、特に、扶養者なき失業者や、職業で悩む人達の分の減ずるつれて開められてゐた移民計畫は、ようやく本年の第一期の計畫で名高い金剛峯の島寄せ、でいよ〳〵その第一歩を踏み出した。

新年早々の開拓を終つて、帰國、帰國、帰國

孔雀船（102）

加藤武雄

訪問（三）

あの人は、とう〳〵逃げてしまつた！

さうして突然、書き置きの紙片は、胃に物凄く迫る程判つてゐる。にもかゝはらず、胃は恨めしかつた服装をしかつた。

「ちぇッ！」と怒しつてやり度い氣がした。

胃は彼はれ軟くみじめな心を寒に踊つた。

「ママ、ママ。」

寒に踊ると、百合子が、まち子ちと名刺に出て来て、四畳をのぞいてとりついて来た。

「百合ちゃん！　待つてゐたのね。」

胃は、そのしつとりと美しい百合子の顔を抱ち上げて、微笑へはいつた。そして、べたりと崩れるやうにすわつた。

「ママ、ママ。」

百合子は、さう繰返しながら、小さい手で胃の顔を引っかんだ。

「もう、百合ちゃん——。」

胃は顔をのけやうとすると、上嫌な百合子は、口を開いてけらゝと笑ひながら、その笑して作られた海の顔を——頬を、顎を、ねッこくしめつてゐる手で、胃は、ぶ掴んだ。

「もう、いやよ、百合ちゃん——。」

胃は涙、ぐんだ。——が、その時、静かに流れはじめた涙が、百合子の眼を輝らしてゐた。

やがて、百合子は、乳房を含みながら、すや〳〵と眠り入つた。その無心な寝顔を、じつと眺めながら、胃は、物時つた。

本當に、何も彼もう過去つたことだわ！

胃は、笑をとり戻した。百合子を抱かしつけると、早く着物を換へて、ボンヤリ坐つて行つた。そして、女中や婦人相手に、晩餐の支度にとりかゝつた。この頃は、もう長いこと、そんな事は、ほとんど、自分で手を出して、みたのだつたが——。

久しぶりに、自分で手を出して、心をこめて拵へた晩餐だつたが、夫の踊りは今夜も遅かつた。八時、八時と、折角の料理が脂の上に冷えたまゝ、空しく、時が経つて行つた。

踊つたのは、十二時近くなつてからだつた。

「神戸の支店へ轉任になる奴があつてね、突然、送別會をやる事になつたんだ。——二次會とか何とか騒いでゐる中からそつと脱けだして踊つて来たんだよ。」

番頭は、ぷつかりとおぐらを撮くと、ふう〳〵と、酒くさい息を吐いて、

「水を一ぱい呉れ給へ。」

と、どろんとした目を、胃に向けた。

胃は、眠つて立つて、水を入れたコップを持つて来ると、がぶがぶと、喉を鳴らしてそれを呑む夫の顔を眺めながら、

「すゐ分、ふゐがりになつたのね。」

「うむ。今夜はすつかり呑まされちやつて——。」

「お酒飲、私は大嫌ひよ。」

「すみませんね。最後、帰度つゝしみます。」

番頭はゐへら〳〵笑つてゐた。

「あれ、そこで寝ちや駄目——着換へなさいませ。」

胃は、正體もなく倒れ込むやうにする番頭の身體から、ひしりとる様に、外套を脱がせ、洋服を脱がせたその洋服の襟のところに、白い粉のやうなものがついてゐるのが、ふと眼についた。

「あなた、これは何？」

「何だね？」

「この白いの——これは何？」

「何でも無いさ。は、は！」

番頭はだらしなく笑つた。

胃はその洋服を抱くやうにして顔を灯にそむけて立つてゐた。

「どうしたのだね？——おや、へんな顔をしてるね。」

番頭はよろ〳〵と立ちあがつて胃の肩に手をかけて、

「どうしたんだね。は、は！前、また、やきもちをやきはじめたんだね。は、は、はア！」

バウエル街三五七
書籍雑誌
鈴木菓子店
ようかん
電話シー七九三五

バウエル街三三八
加藤靴店
電話シーモア八六一九
東カドバ街七九一
バイ九二七エッキス
住宅

Exclusive Ambulance Service

4X
安値のみに迷はされない御家庭の重要な滋養分の減少を意味す
市救濟テケツはブレードと連搬車又は何れの店でも交換出來ます
カナデアン・ベーカリー

晩市バウエル街貳貳九
男子衣類一切
松宮雑貨店
電話ダグラス貳壹壹參

上海の病院市にて病人の御用命に應じます、附添人は總て老練なる適任者と助手を有しをります
本社は特にアンブランスの御用のみに應じます
セント・ジョン・アムブランス組合
西第十三街五三六
電話ソエヤモント八〇

バウエル街二四四
小澤靴店
電話シー三七一一
住宅ハイ二五八六エキス

細菌病
先傳來名灸
男女婦病
手に骨つぎ筋違ひ
小街のカンの灸
晩市バウエル街六一七
鍵倉
電話ハイ三〇六八ワイ

おいしく、お安く、滋養豊富な
評判の平野のこゝろ
ミルクせんべい

ミルクせんべいは、味噌煎餅、チョコレート煎餅、ニツキ煎餅の三種取り混ぜであります
皆新鮮なミルクでこねてありますから軽くて、やわらかで
お子様方のおやつには最も適當であります
大正の日本大食料品展で賞いでありますから最善の商品で御賞上げ下さい
（近頃二三の類似品あり、ユニリーター印に御注意を乞ふ）

平野ミルク煎餅製造所
平野芳太郎
工場　東ベンダー街一番二階　電話ハイランド三八九
住宅　セムリン街二四九番　電話ハイ四一〇七エル

石炭
マキ
ローヤル
シンダー
ハイ四三八三

世評の高き
グッドイアータイヤ
其外自動車附屬品一切大勉強で御用命に應じます
邦人唯一のグッドイアータイヤ
特約代理店
晩市アレキサンダー街ゴーナ街角
日本オート
電話ダグラス二八九九

和洋雑貨食料品
東洋商業會社
P.O. Box 46, Port Essington, B.C.
主任大橋松次郎

御移轉又は御歸國の際
時節柄大々勉強
日本行各船切符取次
晩市バウエル街三四四
優良石炭
前川運送舍
電話シーモア七六六四

電話シー四五三三
昭和倶樂部
晩香坡市バウエル街三八〇
事務所用　電話ドグラス五五二二

Fuji Chop Suey
高級南京御料理
御會食や御披露の宴には階上の御利用を
御中食は簡易で温かくて美味しい富士で
更生したる皆様お馴染の
富士
お電話での御用命は（ツリニチー四八二二）（シーモア五四〇）へ
多少に拘らず迅速にお届け申上げます

'OVALTINE'
の達様供子御
は方るれま望を育發な康健御
いさ下てげあをンチルバオ

オバルチンは最近發見の新鮮な卵や純良な牛乳と酵素の科學的集成物で發育時の子供の必需成分を完備してゐます
五十仙入　七十五仙入
一弗廿五仙入　四弗五十仙入
密封容器入にて
各藥店に販賣して居ます

▲鶴龜印白味噌
特等特約一手販賣
晩香坡市バウエル街三三七
蛭崎商店
電話ドグラス九九一

▲夜の市長
變轉極まりなき大喜劇
出演
（1）シャツキ・ハーレー喜劇
（2）クレヂー・キャット滑稽畫
（3）ヴァガボンド・アンドベンチュア
（4）ランブリング・イン・ラヂオ・ローレー
（5）ビーコシ・フォックス・ニュース・
（一月十三日より上演）
ジャツキ・ブッチャナンの……
『マーヂック・ナイト』
西ヘスチングス街キャロル街近く
ビーコン劇場

荷物運搬は凡て確實
親切勉強で好評な
運送社へ
電話ハイ一五六六
バウエル街四六三

●高等南京料理
コックは此の道の腕きゝで料理は貴様のお口に合ふやう
美味に調理　値段は大々的勉強
晩香坡市バウエル街三八二
新南京樓
電話シーモア七八七五

高等南京料理
日本人諸君の御來店を歡迎仕候
晩香坡市バウエル街二五二
新北京
電話シー五七七四・同三五一七

男子用　婦人用
冬の御用意や日本行お支度は弊店で
バウエル街三二九
電話ドグ一七四七
宮崎商店

CHOP SUEY
ASAHI
TRINITY
1723
大衆的支那御料理
出前迅速丁寧
大宴會歡迎
朝日
チャプスイ
晩市バウエル街三五八
電話ツリニテー一七二三

内外食料品
晩香坡市バウエル街二二〇〇
岩本商店
電話バイランド三六九八

金物類は一切大勉強
にて御用命に應じます何卒お引立を願ひます
ビーシー金物店
晩香坡市バウエル街二三〇
電話ダグラス五五三六

◇生魚　肉類
◇野菜類　和洋食洋品
◇日本菓子等種々
薄利多賣
顧客本位
晩市バウエル街四七五
ユニオン魚店
電話バイ三三六—五四九

醫士
林弼臣廣告
專門　挫骨、打撲傷、斬傷、腫物、筋痛るいれき、痔漏、火傷殊に打撲關節の痛み等は如何なる重症と雖も根治し猶接骨の技術に就ては既に日本人各位御熟知の事に候
東ベンダー街九二　電話シーモア三六二七

上圖の通り左股を挫折困難致し居りし處林醫士の治療を受け數週間にて完全に快癒し喜んでゐます
雨森林藏

小生儀過つて高サ約十尺のハッチの中に落ち込み右の手首を折骨し四週間にして全治致し大に喜び居り候
就ては林醫士の技術の優秀なるを貴様に紙上を以て御傳へし怪我の場合は速に同醫士に治療を受けられん事を御勧め致します
ステヴストン　ガルフヂョヂ・キャナリー
山本巖（十八歳）

次女菊枝右腕をクジきて治療に困難して居ましたが林弼臣醫師の手當により三週間で全治したことを喜び御披露致します
晩市バウエル街二四三
狩谷五郎吉

息康男（四才）儀遊戯中足部に負傷し林醫師の治療を受けし處短時日に快癒しましたので感謝の意を表明します
森下治一郎

五女晶子儀車より落ち負傷致しましたが林弼臣醫士の治療に四週間にて全快しました
晩市バウエル街四一一
辻本音藏

小生儀足部に果物箱を落し苦痛致し居りましたが林弼臣醫士の施術にて二週間にて治癒しました
ポート（ネー）
宮崎政吉

秘帖 百鬼夜行

悟道軒圓玉作

（第三百五十八回）

葵の夜襲

五郎とおびやかされた稲ケ原の戦ひの時に石田の軍師大谷刑部は病によつて盲目になり居り村及び上野村と夜襲をかけることつたがその盲人が喋りものにて戦ひにした、大谷村にかふ上野地を住家して大軍を指揮したが、その古屋敷に伊太郎、そのそれにくらべれば俺の目はまだ然まし、するとその事を聞いたは自分を見かけることも出来る、ことに伊太郎、これは負傷して五郎に足は遠くとも馬に乗れればそれが の陣屋に居つたが部下の者の略で見のがはりになる」

これを聞くとベットから飛び　○「足は馬で間に合ひますが、腕くなり

は何うなります」

八「腕はないと申すとも左の腕を大月村の百姓を攻略するは容易にたゞ一つ、有り難くして居れば

明ゆる兵は百六人、桜木君の乗馬流しとなつけた荷物にまたがり七重をさしてしづ〜進み行く

夜のことでありから今宵新月ゆる此れは敵方を崩すためで、古屋敷の兵の合詩は月に花、伊達のひきゆる兵の合詩樂松に梅、軍はこんなことがあらうとは知らず雀をくるしめ不百姓はぢろぢろ見てゐることとて鄙がある、ことにこの夜は風雨はげしく空は雲をながしたことく、ちつと雨を立てゝ降りそゝぐ雨はさながら油のやう

○「ひさい降りだな、今夜はゆうゆう眠れるぞ」

宮の兵士はみな枕についた。大川にむかつた古屋敷に延悦太郎は次第々々に敵陣に近付き

それ撃てといつたが、二百の兵はさつと左右に別れて宮の陣所をのぞんで撃ち出した、イヤもうおろいたは宮、それ夜襲だといふと飛びおきたが、かうなると灯り消して敵方を見分けることが出来ない、うちに、雀は火をはなち、雀々と燃え上る火の光は、敵を見さめて狙撃する、宮はバタ〜撃たれて我先にと敗走する、古屋敷に延悦太郎は心のまゝに敵をなやましさつと兵をまとめて悠々と引きあげた。この時宮は多大の損害をうけたが雀は一兵も損せず大勝利、これで恨みを晴らしたと飛び上つて よろこんだ、これは大川村の戦ひ、こちらは伊達八郎です、七重村に向つた。

八「叫いな、さた兵を出すか、大月村の百姓を攻略するは容易にたゞ一つ、有り難くして居れば

○「それは大変な騒ぎです」

八「こゝ廿人なくてもらうが摘み洗ひでもらうとも、俺のないて指揮をすればそれでもるものはわるめり、俺が出かけろ」

○「それは申しからぬことです。わたくしは負傷して今寝ぬ中です、どてもその體では指揮をすることはなりません」

八「黙れ、そこに負傷してゐる」

それを聞いて武士は伊達は腹狂したかゞッと顔を見てゐたが

○「わたくしは左の腕がありません、それに右の足を撃たれました、右の腕にも負傷してゐります」

八「それなことは貴様がいはずとも見かしして上野村に押し出せるその指揮はたれ」

それは伊達の兵士が

○「それはたゞ今撃ち中です」

八「こゝ廿人なくで

新春のステウストン お正月の芝居

——（見たまゝの記）——

黒頭巾（投）

日本劇としては誠に光輝ある歴史ではあるが、宋春の不景氣の波は到る處に暗雲を漂ちてゐる、明らしい氣分さへもない世相に世氣である此春にステウストンの樂屋城では歳末の大賑ひ多忙の裏に隠んで、世を迎へいさゝしい正月を、せめて一夜だけでもゆつたりとした正月氣分を味はうため、楽屋の隅々の非アラバ鈴を鳴らせ」の俳句より下で、なう芝居の舞臺の裏に大した事もあるまいと、筆者は早くひつてと言つて其舞台がのゾログラムは定めし面白いだらうと思つて落ついて見物する氣分になつた。

◇

時代の「香に迷ふ」宋春初々しい十歳位の可愛らしさと三味線のツボ〳〵に踊つてゆく馬は見物が上に見て嬉しく見る事が出來た、次は「万葉興仙」此踊は竹田の「万葉興仙」此踊は竹田の一流の傳統が新春に踊つたのを見る事があるので、それに此大ものを見せるとかと云ふ興味をもつて見た、敏代の恋慕はとても〳〵押すなくの大盛、黒代の太夫と言ふのだかつた時、筆者は全く此子供がよくも〳〵是れだけ踊り、舞臺をはらしめてゆくと思つて感心した「迎れ躍せる忠信が」で花道まで、でかゝつた敏代の忠信は樂屋でムクれていた時の顔とはまるで違つた時々した顔で踊つてゐる、其顔は快さ、舞臺で踊どのからみから「今日のたばむれに旅の憂さを晴らしませた」と酔の述懐あたりまでの情調はどても〳〵素人でない二人であつた「待ちもうけたる早見の藤太……」で飛び出したのが黒代だ、美しい娘だ、それが此中に六ケしい藤太をばと思つて見てゐると「どかく歌と言ふものは、腹がへつては唄ひ」と腹をかゝへて苦い顔をする姿、全く見物が喜んで大喝き、此三人が今晩の花だと淡々思つた、それから恋忠信の花道狐送りの六方を踏んで入つて行く所、既に此外國で而もステウストンの片田舎で見られる藝でないと筆者は感じた。

◇

上略　下方のはやし舞臺面言ひ分なし太夫席で唄つてゐた海老五郎は早幕りで拍り手になり、又幕切りには太夫席にかへる、とても〳〵の働きを振り、つい一幕立見と思つた筆者はもう此まゝでは帰る氣になれず、尻を下して又見物席で人の時を叫いていると、何でも此海老五郎と言へる人は昔日本の藝の本場、名古屋で其と言ふ一流の役者の弟に生れ、幼い時から踊りと唄とに沒頭し、舞臺にも出てそろ〳〵人の知る頃になつて何でも外國に飛び出さねばならない事情があつて此米大陸に渡つて、曾て加州方面では随分大芝居をしたとの事だ何にしても田舎に慣くのは惜しい人だと思つた、見物の皆がうまい〳〵の連發。

◇

次が「「小幡の圓」宗清の情恩の幾節をば中心とした所半歳妻記だ、登場俳優は宗清が忠圓次、常弊が敏代、どんなものかと思つて待つてゐると恋幕があいた、正面は松に積つた雪の中に關所らしい二重があつて、海老五郎の侍がいかめしく控へてゐる、太夫の棚にはデップリ肥つた黒紋付の太夫と三味線は海老五郎氏の夫人とその事、此太夫が當地で「唄松」と言ふ程に唄に熱心な新出松次郎氏であるとは見物の中で聞いた噂、成程聲量のある新出氏はアノ大きな舞臺で、軀々しく子供等の中で隅から隅まで居くよい聲の持主だつた、何と言つても常わ津の今い節がある、筆者は此常わ津にはよい度の「光國」の「嫦娥か御室の花ざかり」が特に好きであつた關係上、今晩の出しものは皆氣に入つたプログラムである。

◇

海老五郎の侍が雪の松下で主人宗清の去否をば氣遣つて降る雪空を眺めて「さぞお寒い事であらう」と言つて思入れてゐる所、さすが人に敬へる人だけあつて此ソキ役でも叮嚀なものだ「君命受けて」の節で大紋の宗清が花道にかかつた、大向ふからは「近江屋」と叫鳴る「忠圓次」と叫鳴る、なんだステウストンの近江屋かアノ人がこんな事するかなと筆者は初めて見る彼の人の舞臺をば興味を感じて見物した、雪のしきりに降る闇の屋に立ちて見物席に面を向けた時、全く其態度に於てコレは中々味な處があるわいと思つた、それより二重に上つて『降一……』等詞をば聞いてゐると、とても〳〵千兩役者の芝居も斯くやと思ふ程であつた、殊に常わ津につつたる雪かな、野も山も白妙を……』と親を思ふいとしい情調たつぷりの所なぞ見物がすゝり泣くものさへあつた、常わの苦心、特に思ひやられる程にしんみりとした場面であつた、此劇として人情味が作者のねらひ所で、此花道と、最後の宗清の同情が活されば成功である、其點に於て宗清の「一人ならず三人四人、思へば不憫な事でもあり」と制札をとつて常わを論すあたり、言ひ分なき表情であり、近頃此あたりで見た事のないよい芝居であつた、常わに扮した敏代が前々よりの男役よりも今度の女形の方が一段と當り役であるとさへ思つた、そして平清盛が平家の運命を賭して愛した美人常わをば演出するに足る美しさであつた、筆者は何ども言へない感慨に打たれたのであつた。

◇

此間に脇寶子の「梅にも春」の踊りがあつて、最後は師匠市川海老五郎氏の出しもの「光國」である、瀧夜叉姫をば政代がつとめる、と言ふ事だが、是れも又六ケしい役で、彼の政代がいた〳〵しい程非常時窮之に喘ぐ農村の打開は農業に熱心な青年の力に俟たねばならぬと大日本聯合青年團ではかねて全國府縣當局に依頼して農農青年を詮衡中であつたが各府縣から三名宛の代表が選ばれ全國百四十四名の代表が一堂に會し十二月十三日より三日間東京の日本青年會館に窮之打開の討議をした、第一日午前九時から文部、内務、農林各相以下關係知名の士多數出席厳かなる式が擧行された——寫眞は後藤農相の令旨奉讀

全國篤農青年代表の討議

樂しいスキーのお仕度

——（東京の近郊で動員出張した帰京スキヤー）——

にも思へた、古御所に眠る光國をば見物に見せて開幕、海老五郎氏は既に六十餘歳と言ふ高齢で光國をばつとめてゐる事が、日本で成駒屋の歌右衛門丈が、高齢でもつて「千本櫻」のすじやのお里をつとめる事等も思ひ較べて面白い、瀧夜叉が「光國様……」で二重より身輕く飛び降りて瀧夜叉に迫つて行くわたり、確に人の師匠たる重味が充分である、更に物語りに入りての踊りの輕快さ、一手として無駄のない緊張した踊り振りであつた、殊に筆者の面白く見たのは「光國様と言ふ事はその折り知つて明け暮れに、女の念願今日の今とおいて嬉しい此逢ふ瀬」のあたりのからみが素人で出來ない思入れだと感心した、政代の瀧夜叉が此大役をつとめて而かも師匠とけつ、からみつ、踊つて行くうちに、一ツもゆるみがない、よく踊つた政代丈よと賞めて、此秀筆を擱く、前途望みあり特別な天性とも言ふべき藝の上の力をもつ敏代丈や照代丈、御身達はよき師匠をもつて何よりの幸ひだ、益〻精進せられん事をば念じる。

◇

降りしきつた大雨は何時か止んで宵の酒氣も今は醒めてうすら寒い氣持ちで道を歩いてゐると「面白かつたなア、よく出來たなア」の言葉を聞きつゝ家路にかへつた。

新年演藝會

ハーデビル便り

當地に於ては一月一日當地邦語學園に於て遥拝式を擧行、引續いて小橋川氏のプール・ルームで新年祝賀會を同志會主催により開催、姉人一同の丹誠によつて作られた山海の珍味はテーブルに溢れ奥武幹事司會し玉代勢會長の祝辭に次ぎ玉城正康、同益榮、玉城清光照屋正須、比嘉親利、照屋規寛諸氏の祝辭や新年の感想あり充分に新年氣分に浸つた、それより幼年幼女を始め男女學童、青年の大演藝會の幕は切つて落とされ無邪氣な子供の遊戯や唄歌は滿場を感嘆さ

せた

ようかん
きんとん
晩市バウエル街三九二
住よし
電話シー四四七五

バウエル街二一六
大倉洗濯所
事務所　電話ドグラス五五六八
工場　ランスダウン街一六〇
電話フェア一一一

汽鑵製造及修繕
電氣ウエルデング諸鍛冶仕事
タンク煙筒類見積をいたします
アレキサンダー街七五〇
ハイ九三五夜ケリ一七〇五アール
Patterson Boiler Works

東（ステングス街一九三
ドウソン建築内二〇三號室
オステオパシック學派
公認宮崎醫院
ドクトル　宮崎政次郎
電話醫院シー六一六八
ダグラス一七四七

東カドバ街四三八
醫士　石原明之助
電話ハイ壹壹壹

助産婦案内
晩市プリンセス街二一五
ユレカルーム三階卅一號室
助産婦　高橋喜志子
電話ハイ三四九九エル
不在中はハイ一八八二

バウエル街二〇三
助産婦　田邊よし子
電話ダグラス一六八
不在の際はシー七三一六

バウエル街三一六
ライオンルーム
助産婦　渡邊糸子
電話ダグ四六七二アール

バウエル街二一〇
下高原醫院内
影山齒科醫院
電話シーモア七六二六

東（ステングス街一九三
二宅齒科醫院
ドクトル　三宅榮壽
電話シーモア八六八六
住宅ハイ二一二五アール

（キヤピタル活畫館前）
メヂカルアートビルデング
九階六〇一—六〇四號
藤原齒科醫院
グランヴイル街八二五
醫院ハイ二七二六エル
電話
自宅ハイ二七二六エル

東（スチングス街二四四
（政府酒販賣所より東二軒目）
葛原齒科口腔外科醫院
電話シーモア六一九〇

◎櫻千鰯　一斤　二十五仙
◎目刺鰯　一把　三十仙
◎櫻ムキ海老　極上一斤　四十仙
並同　二十五仙
◎千切大根　二斤　五仙
◎花丸大根　二斤　五仙
◎黄名粉　一本（一斤入）十仙
新着御案内
香村商店
バウエル街二六九
電話ドグラス九二
269 Powell St.,

大工道具一切
晩市バウエル街三六八
秋山金物店
電話ドグ二三七

白人專門醫紹介並に通辯
其他代理業一切
バウエル街二四五
電話ドグ五五八八
自宅ハイ一三五五エル
濱岸事務所

Bell Funeral Parlor
東（スチングス街壹貳參五
ベル葬儀社
電話ハイランド（五
弊社は棺、柩車、自動車を完備し死体を調整し親切丁寧に火葬の御用に應じます
百十弗、百二十五弗、百三十五弗
百五十弗、百六十五弗、百七十五弗
百八十五弗、二百弗、二百二十五弗
右は當社の手數料、火葬料棺（バス自動車）及客自動車一臺無料
其他の自動車は自費
特に日本人には大勉強いたします

ミスデビッドソン
エンド　ライト　會社
SMITH DAVIDSON & WRIGHT, LIMITED
晩市及ヴイクトリア
ポケット
家庭サイズ四百本入
五十本入
附が好く充分滿足を得られます
加奈陀製で
を御試用あれ、上等の眞直な木目の木で造られ頭部は固く附着して屑ますから外のマッチの様に飛んでしまふ様な事はありません、火

コロンビアマッチ

晩市アボッツ街四四五ロータスホテル内
電話シーモア四九七〇
ミッション電話一三七
Mission—Haney—Vancouver Stage
週末特別乘車賃往復一弗九十五仙
晩市餐　午前十時半　午後二時半
ミッション餐　午前八時　五時　十一時　七時半　十時
午後一時　廿分五時

ミッションヘネー客自動車
晩香坡市間定期