Vol. 28 No 7805 Friday, January, 13 1933 TAIRIKU NIPPO 昭和八年一月十三日（金曜日）第七千八百五號

# 大陸日報

TAIRIKU NIPPO
(THE CONTINENTAL DAILY NEWS)
PUBLISHED BY,
TAIRIKU NIPPO SHA LTD.
915 & 918 CORDOVA ST. E.
VANCOUVER, B. C.

本紙定價（郵共）
壹ヶ月七拾五仙
六ヶ月四弗五拾五仙
壹ヶ年八弗
廣告料 一行壹ヶ月 貳拾五仙
社告 大陸日報社
電話 晩香坂市東カドバーン 二一五五三三

紙はり
東カドバ街二六一 滑防裏筋間
（バーハンガー）小林
電話ダグラス六六九アール
紙はシッドワードペーパー和より鮮明品と謳ひ品数十種取揃せてあります

## ◇東京だより◇

### 六十四議會開く（三）

—（十二月十三日發）—

臨波生

上手な先き、齋藤首相は高橋相に通じて、鈴木幾二に對し、暗に曾禰に近づいたから何分宜しくと申ひたい。若し出來ることならば無任所大臣になり、ふ爲とあれば何れの椅子に坐り給いて戴いても宜しいといふ風な申入れをしたらしいが、鈴木幾二は即座に即絶した。そして所謂臨時の場合について探り矢れたと伝へられる。聞つていふならばこの時、ぱけ通して貰れば、政友會内閣に明け渡すか何うかといふ意味のものと解される。

◇

それで、高橋相は非常大であるから、何れ齋藤首相と相談して見ようといって別れ、首相と相談しての事は「後任内閣の事は大權に屬する、私は出來ない」といふことを申に嫌曲に明答を避けた。そして世間では首相には和戰兩様の腹があり、場合によっては解散をも辞せないならなものデッが飛ぶ。鈴木幾二としては、無ムダぐすることであらう。

◇

だといって、鈴木幾二としては直に政界からとの内閣を攻めて解かる筈には行かない、現に内三人の閣員を送つてゐるのみならず、政情は世間の無受け方へ向ばならないから出來ないが、だといって黙々として政府のいふが儘に協力奥へるとも出來ない。それは黄色が承知しない。かうした情勢において、政友會は政論において相當強硬に加へるであらうが、扨いよ〳〵の土壇場となれば、齋藤内閣を倒壊迄といつた事で道がしてやるといふことになるのでないかと觀測される。

◇

長政黨と軍閥との現實の現実で、くゝさり行き之れでも政黨内閣の政權が出來ないとは、

## 聯盟の新しい妥協案
## 漸く完成して
### 日本代表部から詳訓
### 杉村、ドラモンド交渉の結果

東京特電

（第一報）ジュネヴァ特電——十一日ジュネヴァに歸着した松岡代表に次いで十二日到着した、佐藤大使が午後到着の筈で、佐藤大使は十九國委員會委員長イーの代表に次いで十二日到着した、佐藤大使が午後到着の筈です

（第二報）同上——我が代表部首脳部の結果による杉村、ドラモンド會見は十三日午前十一時行はれることになつたが、之は杉村、ドラモンド一郎としてでなく我が代表部の公式資格で事務總長たるドラモンドと折衝するのである。杉村、ドラモンド會見は大体十時に大いに重味が加はつてゐる。杉村、ドラモンド會見は大体十三日で一先ず打切りとし、それより十九國委員會とドラモンドの折衝が始まるものと見られてゐるが、形勢はこゝ暫らく全く

（第三報）同上——國際聯盟事務政治部長杉村陽一郎氏がドラモンドと折衝する外の件は次の如きものと傳聞す——（一）決議案第十五項の解釈（二）和協委員會の構成（三）米國オブザーバーの問題に關する事項（四）リットン報告書の表現方法（五）第九項の解釈（六）第十項は撤廃とする（四）リットン報告書の表現方法は成程度迄認めるも、在滿交渉の途を開くと云ふ事實的に同様な意味の表現を用ひて、新聞に直接交渉を排除するが如き事とならざるやうにする

（第四報）同上——國際聯盟事務政治部長杉村陽一郎氏がドラモンドと折衝する外の件は次の如きものと傳聞す——（一）決議案第十五項の解釈（二）和協委員會の構成（三）米國オブザーバーの問題に關する事項（四）リットン報告書の表現方法（五）第九項の解釈（六）第十項は撤廃とする（四）リットン報告書の表現方法は成程度迄認めるも、在滿交渉の途を開くと云ふ事實的に同様な意味の表現を用ひて、新聞に直接交渉を排除するが如き事とならざるやうにする

（第五報）同上——我が代表部首脳部の結果による杉村、ドラモンド會見は十三日午前十一時行はれることになつたが、之は杉村陽一郎としてでなく我が代表部の公式資格で事務總長たるドラモンドと折衝するのである。杉村、ドラモンド會見は大体十時に大いに重味が加はつてゐる。杉村、ドラモンド會見は大体十三日で一先ず打切りとし、それより十九國委員會とドラモンドの折衝が始まるものと見られてゐるが、形勢はこゝ暫らく全く

## 妥協案は日本に有利
### 通遼總攻撃を企つ
### 熱河省境戰雲
### 長學良の命令で兵團三方移動

（第一報）本文電——興安方面にわつて滿洲國軍の最前線を形成する熱河省境の此處三日で十七日午前一頃迄に總攻撃を開始すべく準備し、その準備は昨日迄に完了し、攻撃を開始すべく準備してゐる模様である。

（第二報）同上——一昨日午後二時十分から六時半迄の間に古海からの武器弾薬が此處に移動した行の模様であり人心動搖してゐる

（第三報）同上——興安方面にわつて滿洲國軍の最前線を形成する熱河省境の此處三日で十七日午前一頃迄に總攻撃を開始すべく準備し、その準備は昨日迄に完了し、攻撃を開始すべく準備してゐる模様である。

（第四報）鄭州電——九河口占據に武勇を樹てた錦州部隊三宅支隊（第四旅團）主力は宜良の歡迎裡に十三日午後五時十五分營地に凱旋した

（第五報）同上——熱省境に蠢動せる偽勇軍撃滅の目的で十一日早朝行動を開始した茂木部隊（豊橋騎兵第四旅團及び三宅部隊（第四旅團）主力は十二日午前十一時半偽勇軍程啓林軍の根據地然家堡を攻撃、之を占據した、程啓林及びその部下主力はわが軍の攻撃を察知し早くも省境の山中に逃走中だつたのでわが錦州飛行隊は之が退路を遮斷し徹底的に爆撃を敢行した

命により鴨占海、李海將の部下三萬に對し勇躍より省境を越ゆ通遼方面に移動命令を發した

（第三報）同上——偽勇軍の總指揮朱慶瀾は開魯附近の熱河偽勇軍金軍に對し遼正月前出來れば新暦一月二十日までに通遼を攻撃すべしと命じた

## 弘前聯隊が錦州凱旋
### 直ちに豊橋騎兵旅團と共に
### 熱河省境に出動奮戰

（第四報）鄭州電——九河口占據に武勇を樹てた錦州部隊三宅支隊（弘前聯隊第入聯隊）主力は宜良の歡迎裡に十三日午後五時十五分營地に凱旋した

（第五報）同上——熱省境に蠢動せる偽勇軍撃滅の目的で十一日早朝行動を開始した茂木部隊（豊橋騎兵第四旅團及び三宅部隊（弘前聯隊第入聯隊）主力は十二日午前十一時半偽勇軍程啓林軍の根據地然家堡を攻撃、之を占據した、程啓林及びその部下主力はわが軍の攻撃を察知し早くも省境の山中に逃走中だつたのでわが錦州飛行隊は之が退路を遮斷し徹底的に爆撃を敢行した

## 滿洲へ增兵說
### 荒木陸相が絶對否認

荒木陸相は十三日午後次の如く語つた——「二、四日前から各方面に某々師團の滿洲出動の噂が流布されてゐるやうだが、滿洲に於ける兵備充實は大体出來たので、突發事件の如きが起らざる限り近く同方面に内地から兵力を派遣する等考慮して居らざることは明言する」

## 支那側で我軍に陳謝
### 大森憲兵へ暴行事件で

天津特電——去る十一日秦皇島憲兵分遣所大森憲兵に對する暴行事件に關しては、我が同地守備隊から支那側に厳重抗議を提出し非常遺憾、將來の保障其他を要求したが、之に對し支那側は十二日代表を派し我が駐屯守備隊長に陳謝の意を表し諒解を求めて來た、右會見は外人側其他一部で英國の斡旋による日支停戰交渉に關する折衝と映じ傳へてゐるが、事實は右の通りで停戰交渉に關しては未だ何等會見の如きものは行はれてゐない

## 英國人の保護を求む
### 英國大使が外相を訪問して

英國大使リンドレーは昨日正午本國政府の訓令に基き外務省に内田外相を訪問して「北支には英國人多數在留して居るので日支衝突ある場合には生命財産を保護されたい」と希望を述べた後、ジュネヴァ方面の情勢に關し意見を交換し午時半辭去した

## 陸軍の大異動
### 侍從武官長に本庄中將

陸軍省人事局では三月の定期異動に關する銓衡に着手したが今回の異動に於ては荒崎參謀次長、本庄軍事參議官、阿部憲兵司令官の三中將は中將の就役年限が滿六年に達し大將に昇進することになつてゐる外、侍從武官長奈良大將が四月六日で大將の現役定限年齢に達し後備役に編入されることになつてゐるので、必然的に大將、師團長に相當する人事異動が行はれ、同時に軍事參議官并に師團長より各三名の勇退者を出す模様で、今回の異動に對する陸相の手腕は部内にて注目されてゐるが、奈良大將の後任としては滿洲事件に關係を有する本庄中將、阿部兩中將が擧げられてゐるが、本庄中將が最も適任者として有力視されてゐる、又師團長の後任としては教育總監本部長香椎浩平中將、砲兵監畑俊六中將、陸軍大學校長牛島貞雄中將等が補せられるものと見られる

Chantecler
CIGARETTE PAPERS
シガレットを御自身で御巻きになる何誰もが是が一番良いと御高評を得て居るシャンテクラー・シガレット・ペーパーの使用者激増するのは無理がありませんの値段も他と違はないのですから
ポートマチック・ブック
百廿枚入 五仙

The Yokohama Specie Bank
822 3rd Ave., Seattle
Phone Elli. 3575 P.O. Box 1917
◉資本金 壹億 圓
◉積立金 壹億壹千八百四十五万圓
横濱正金銀行
シヤトル支店
○郷里送金—無手數料ニテ日本内地、滿鮮、其他ヘ迅速
○確實ニ送金致シマス
○普通送金—送金手形或ハ電信爲替ハ世界各地向御取組申シマス
○○圓貨定期爲替手形—利息、六ヶ月以上年四分二厘
○米貨定期預金—弊行桑港支店ニ御取次致シマス利息六ヶ月以上年三分五厘デ弊店御取次ノ日ヨリ御附シマス
定期預金証書又ハ定期爲替手形ハ擔保トシテ貸出金ハ御便宜取計致シマスカラ御遠慮ナク御相談下サイ

THE SUMITOMO BANK OF SEATTLE
802 3rd Ave., Seattle, Wash.
シアトル住友銀行
米金預金
定期預金 六ヶ月以上年三分五厘
特別定期（十ヶ年書替不要）年三分五厘
貯蓄預金 年三分
月掛貯金 年四分強
日本向定期爲替手形六ヶ月以上年四分二厘
日本向送金手形、郷里送金は左記のローヤル銀行支店にて御取次致しますから精々御利用下さい
晩香坂イーストエンド、ステヴストン、ニューウエストミンスター、マーポール、ラドナー、カムバランド、ヴイクトリア等

THE ROYAL BANK OF CANADA
East End Branch
Vancouver, B. C.
預金はローヤルで
當行が加奈陀に於て最大最強の銀行である事が既に皆様の御承知の事と存じます、ビーシー州内に於ても五十餘の支店があり支店のない地方の方々は手紙の便で取引して居られます
外國爲替賣買
世界の各大都市には支店或は代理店を置き全世界に亘つて活動して居ります殊に日本人諸君の爲めには日本の大銀行と取引關係を結び送金の迅速、確實、其他相場に就ては細心の注意を拂つて居ります
何卒ローヤル銀行を御利用下さい
メーシン及ヘスティングス街角
電話シートモア四九〇六

SUN LIFE OF CANADA
加奈陀サン生命保險會社
一九三一年度末に於ける總保險契約額（純）
參拾億餘弗
一九三一年度一ヶ年間の新保險契約額
五億餘弗
一九三一年四月一日以後加入の分には滿五ヶ年目に特別配當を支拂ます
日本各地に支店及び代理店あり
300 E. Cordova St., Vancouver, B. C.
電話ダグラス五五九九及四六九七アール
主任 中野庄輔
代理店 中野保險
伊澤 小林 兵頭 岡田 加藤 大熊 渡邊 大橋 横溝 古林 松山 村末 幹一 記一雄
英之 貞二 太郎 三郎 順次郎 文 宗一 成一 俊

SAVINGS WILL LEAD TO PROSPERITY

御家庭用
◉貯金箱
塵もつもれば山となります
小錢をむだにせず貯めますと知らず〳〵いつのまにか大きな金高となります
一弗御預けになればどなたにでも御貸し致します
是非此貯金箱を御利用下さい
晩香坂市パウエル街三九八
日加合同貯蓄會社
電話 ダグラス 四〇〇
JAPAN AND CANADA TRUST SAVINGS CO.
P. O. Drawer 130 398 Powell Street
Vancouver, B. C.

特約店 皆様の 古屋商店
電話シートモア貳九參參
西ヘスティングス街四六

クリスマスやお正月で
リッチなものを召し上つた後は
お忘れなく
ハブ茶召し上りませ
お茶の代りに毎日召し上れば胃腸病が不思議によくなる純支那産ハブ草種々二三の葉草を加味して
理想的好飲料
ハブ茶 小罐 四〇
大罐 七五

# 講道館物語（六）

## 中村と天下分け目の大試合
## 鬼横山が激戰一時間で優勢

### 五尺八寸 中村の巨軀

古賀殘星

叫くしは、六尺十吋と、丸の内警視廳の場所では例しがない。物凄い迫力！見は試合場の警視廳武術の太鼓が鳴り響いている。

「今日の試合は面白いぞ、天下隨一の力士と、世界の武術家が、現役の警視廳の代表と、横山と大力、そんなに強いのかい？」

「強いさうだ。何んでも横山が横綱を取ると、うなり出して二時間位続けさうだからね」

「だいしたものだね。そんな試合なら、僕は食はなくても見なくては出ないね。それもう始まるね。成程さきちゃん恐ろしく大きな體格だ——」

◇

中村助と横山伊次郎はがつちり組んだ。横綱（今の横綱）に立つたのは久慈大郎である。時には時の横綱三代目横山嶽太郎が、ずかずかへ、勝負如何にと見つめてゐる。

中村は右の組に横へて、左手立て、横山は左の組にとつて虎視眈々、これでは埒あかぬと、中村は力を出せと云ふ力を、中村押して行くと、横山の體はッッッ——後退り、勢みとゞまつて押し返す。その勢！

「そつ、出たア！」

中村の右足は、横山の腹を蹴つた。が、僕を見る間に敢なく横山はぐつと押しをたゝへてこの鋼鐵なる力なり。すかさず手押込みに攻めようとしたが、中村もさる者、さうは出させじと立ち上つた、横山は敏捷、天を奪く、横綱、さつと左手で中村の上軀を抑して、右手の腰の左釣込の一撃、中村は（今の横綱）に立ち上り、右腰に猛、横山すかさず後にはつて基礎にとつたる。が、中村の體は未だ十分に殺されてゐなかつた。間がぱどはね起きて横手、怒りに燃えた中村の眼光は、爛々として横山の胸を射た。

「恐ろしい試合だね」

「ウム——」

山下、富山、佐藤の警視廳の者は、腰を乗り出した。佐藤は、腰をのんで狙りしめ、横山は、「ばい！」

◇

「横山行け！」

「出た出た山下のこの機、横山の耳に入つたか！」はきつと結ばれた。中村の左腕を、横山すつぽり引いたかと思ふ間

「エイ！」

これぞ横山得意の左腕の大技物、中村の上軀は、宙に上つた。そこは場の隅、樹に中村の體はいやと云ふ程ぶつけられた。これでは一本にならない。

「惜しいな！」

佐藤が溜息がる。タイムは既に一時間を過ぎてゐる。

「それまで、止め！」

久宮の一聲は鋭くして響いた。

「勝者横山！」

場内は、一時に爆発そつかなかつたが、横山に七分の勝、場内は場所さ（よければ優に一本の價はあつたのだ。）遺憾の名は、この大試合によつて燦としてあがつた。

### 軍神廣瀬中佐

若槻禮次郎氏等が入門

明治廿八年三月廿七日の拂曉、旅順港外に壯烈無比の戰死を遂げた彼廣瀬武夫は委員四段であり死んで六段を贈られた武人である。

富山大臣、山下九段を兄弟子として稽古を積んだ。財部彪は彼の親しい友達で、財部が山本權兵衛の愛娘を貰はうとした時「君は裸一本で世に出て来た者だ、若し山本さんの娘と結婚したら山本のひきで世に出たと言はれるからこれだけは止めろ、聞かなければ絶交だ！」と喚鳴を切つたといふ有名な話もある。

當時海軍大臣であつた山本權兵衛は、或る日廣瀬を呼んで、「どうだ、君は何を趣味にしてゐるか？」と問うた。廣瀬は、「柔道です」

たゞ一言答へた。（つゞく）

### アカネ會

◇…詩歌募集

第五十三回募集——數も形式もすべて隨意で結り一月三十日——宛名は「大阪日報社内、「北生」——參與作者若者に尊敬を贈呈


高速度治療——滋養補給の新偉力

米胚芽純成分 ハイガミン 出現！

ハイガミン は多年米胚芽の研究に沒頭し特殊方法で胚芽の全有効分を完全に抽出し、之を人體に最も吸收し易い狀態に精製された芳香粉末劑で、滋養補給に對する偉効は斷然他の追隨を許さないものであります

食慾不進
消化不良
胃カタル
腸カタル
精力衰退
心臟、腎臟病後の衰弱
結核病

上記の樣な症狀を自覺される人は何をおいてもハイガミンの服用をお奬めしたい

本劑は胃腸に内服されると、直ぐ胃液や腸の分泌液と結合して榮養に同化し、血液となつて内臟諸機管や全身を循環して病患部を治療すると同時に身體そのものを強める偉効は蓋し絶大なるものである、論より證據ハイガミンを服むと忘れた樣に病狀が恢復し、顏色よくなるので判る、血色がよくなるのは榮養分が充分補給されるため血球が著るしく增加される結果である胸のやける時は尠に三四杯のめば即妙的な効果がある

健康に勝る喜びなし
健康の幸福を味ふ

朝鮮總督府發賣 紅參錠 ＝強壯劑

紅參錠は朝鮮人參が主成分であります、紅參錠を常用すれば精根を強め、腦を養ひ、夜間快よく安眠し、自然に强壯になります

劇務にある人、老人、小兒虛弱者、病後恢復期、產前產後の榮養には最も適した、滋養强壯劑であります

ビクター＝レコード ラジオ 蓄音機
ビクター會社日本人間唯一特約店

HIS MASTER'S VOICE

日本行各汽船會社船切符直接販賣

クスリ化粧品 大正堂
バウエル街三〇一
電話 ダグラス五五



ミションヘネー晩香坡市間定期客自動車
晩市發 午前十時半 午後二時 五時 七時半
ミション發 午前八時 十一時 十分
午後一時廿分 五時
週末特別乘車賃往復一弗九十五仙
ミション電話 一三七

Mission--Haney--Vancouver Stage
晩市アポツツ街四四五ロータスホテル内 電話シーモア四九七〇

コロンビアマッチ
を御試用われ、上等の眞直な木目の木で造られ頭部は固く附着して居ますから外のマッチの樣に飛んでしまふ樣な事はありません、火附が好く充分溝足を得られます
家庭サイズ四百本入
ポケットサイズ五十本入
晩市及ヴィクトリア
スミスデビッドソン エンド ライト 會社
SMITH DAVIDSON & WRIGHT, LIMITED

弊社は柩、柩車、自動車を完備し死体を調整し親切丁寧に火葬の御用に應じます
百十弗、百二十五弗、百三十五弗
百五十弗百六十五弗百七十五弗
百八十五弗二百弗二百二十五弗
右は當社の手數料、火葬料、柩（バス自動車）及客自動車一臺無料
其他の自動車は自費
特に日本人には大勉强いたします
東へスティングス街壹貳參五
ベル葬儀社
電話 ハイランド一五
Bell Funeral Parlor

大工道具一切
晩市バウエル街三六八
秋山金物店
電話ドグ二三七

白人專門隨紹介並に通譯
其他代理業一切
バウエル街二四五
電話ドグ五五八八
自宅ハイ一三五五エル
濱岸事務所

新着御案内
◎櫻干鰯 一斤 二十五仙
◎目刺鰯 一把 三十仙
◎櫻ムキ海老 極上一斤 四十仙
並同 二十五仙
◎千切大根 二斤 三五仙
◎花丸大根 二斤 三五仙
◎黃名粉 一本（一斤入）十仙
バウエル街二六九
香村商店
電話ドグラス九二
269 Powell St.,

ミション晩香坡市間定期客自動車
晩市發 午前十時半 午後二時 五時 七時半
ミション發 午前八時 十一時 十分
午後一時廿分 五時
週末特別乘車賃往復一弗九十五仙
ミション電話 一三七

Mission--Haney--Vancouver Stage
晩市アポツツ街四四五ロータスホテル内 電話シーモア四九七〇
ミション電話 一三七

バウエル街三三八
加藤靴店
住宅 電話シーモア八六一九
東カドバ街七九一
ハイ九二七エッキス

4X
市救濟テケツはブレードと運搬車又は何れの店でも交換出來ます
カナデアン・ベーカリー

安値のみに迷はされない
御家庭の重要な滋養分の減少を意味す

先祖傳來名灸
男女諸病切
丼に骨つき筋違ひ
小供のカンの灸
晩市バウエル街六一七
鎌倉
電話ハイ三〇六八ワイ

バウエル街二四四
小澤靴店
電話シー三七一一
住宅ハイ二五八六エキス

紙張
ペンタ塗、家具類の製作等に安價にて應じ御知らせ次第早速無料見積りに參ります
晩市バウエル街一二二平
淺江家具製作所
電話ハイ四四七二アール

和洋御菓子
晩市バウエル街一三五
横山菓子店
電話シー六九四一

和洋雜貨食料品
漁船金具一切
ポートエシントン郵函二七
亀田商店
P. O. Box 27
Port Essington, B. C.

和洋雜貨食料品卸小賣
晩市バウエル街七八八
近江屋商店
電話ハイ一三六

上級薪炭
TYEE WOOD & COAL LTD
電話ハイ一二八三
夜間ハイランド六一六七
バウエル街一二九七
タイー薪炭商會



N.Y.K.
1404 - 4th Ave., Seattle, Wn.

郵船案内

| （船名） | （入港） | （出帆） |
|---|---|---|
| 日枝丸 | | 一月廿五日 |
| 平安丸 | 二月四日 | 二月十八日 |
| 氷川丸 | 二月十五日 | 三月二日 |

横濱迄參等和食 六十弗
（當日正午出帆）
梅、櫻、花咲く母國の御訪問には食事、寢具、御手荷物取扱等の改善されました母國船、郵船の新船御愛用を願ひます

日本郵船會社シアトル支店

代理店 晩市 B. W. Greer & Son Ltd.
晩市 Great Northern Railway

△アメリカンメイル ダーラー汽船會社▽
（ニュー・ロー・レート）
日本行 三等 片道五十五弗 往復八十八弗 八十仙
同 同（家族室） 片道六十弗 往復九十六弗 八六仙
船名 出帆日
ゼファリン 一月廿一日
マチリン 二月四日
クリブランド 月十八日
美府行テケツ無料進呈、美港看地より本船行
タキシー及荷物運搬等無料
出帆日（午前十時半）晩市を出發すれば間に合ひます 詳細は左記へ
晩市ダンレビー街一四三（バウエル藥店二階）
日本人船客係 高橋保一
電話ドグラス四七八六アール不在中は同六六九
各テケツ・エゼント



視力檢定
眼鏡調製
（ステングス街記念塔前ドミニオン建物内二〇二）
視力專門醫 ノックス・ハンブリー
平山滿
電話シーモア七六〇三
診察時間 午前九時より午後六時まで

本月の特價賣出し品
山白玉醤油（ヤマシラタマ）
九升入
大特價 二弗七十五仙
美味しくて 經濟
何卒御下命の程願上ます
晩市バウエル街三六九
前川商店
電話ダグラス九八一

# 河畔句會の記（上）

フレザー・ミルスより

今回の句會は既に昨年十三月中旬に開かり、題句を終了して居たのですが、遂延れに成りましたので、此の七日の夜一後りの雅趣の句を陪記するとにいたしました。

住者中の俳人皆月氏は、前回流星の名句を以て賛美したのですが、晩香坡に同名の方ありして紛らはしきを惧り、今回より改名したのであります。

またサンベリーの千鳥氏は今回初めて投句されし、アドレス不明の為御知ないので、當日は欠席者なる旨月氏方に送り上げましたる

（溯風三光の方に賛成の旨いたすのであります（溯風））

題目　氷

皮竹選

三光

（一）　晴耕

北溟の氷原に浮る、氷河かな

（地）　ボートムデー　孤村

輝る原し沼の氷かな

（八）　同　上　碧山

月氷この大河をさしけり

十章

（一）　サンベリー　織月

夜の湖や月下に光る大氷柱

（二）　晴耕

薄氷の船は航路を開きけり

（三）　清水

解氷も船は影なき北の濱

（四）　初子

水鳥の明り氷上に羽つくろひ

（五）　皎月

月の月に浮けたる氷かな

（六）　汲花

氷打てはひび八方に拡しにけり

（七）　鮫子

氷河の暗氷をとざす氷かな

（八）　高代子

畑中の凹みくぼ氷

（九）　栞潮

御手洗に暗黒流れ氷

（十）　栞男

重ね竹をくぐりつ渡る氷かな　汲花

池の面の木の葉絡みに氷りけり

薄氷や日射に鳴る朝の　初子

薄氷や別れ〜に岸に着く

解氷に船は灯らぬ港かな　黄輝子

黄輝氷を割つて掬ひ出す　鮫子

浪毎に氷の花を結びけり

氷の底の〜て氷花　清水

氷沼風に明けたる雪の壁　芳女

割るべかど踏み縮めて見る氷哉

手の橋のへばり着きたる氷哉　春聴

新西園

氷沼田の舟もとぢにけり

氷る田や力ある陽に割れる雪　高代子

途すがら雪走らし沼氷　栞潮

鵬溜の氷動かぬ昼り氷　晴耕

薄日射す湖の山路や氷面鏡　織月

サンベリー

旭の匂ひまぶし湖上の氷面鏡　同　上　江町

厚氷穴をうがちて魚あさる

厚氷スケートの音こう〜と　バクイトラム　蟬山

月うつる釣瓶の底や薄氷

うとき陽のもれ来る谷の氷哉　同　上　富美枝

沖に鴨休みし湖の氷かな

千鳥等の渡り初めけり薄氷　梅陰

幾千筋雪の岩の垂氷かな

沖を織り込んで池の薄氷

## 排雪車

碧雲洞

雪あれや痩かれカヨチ鳴き連て

とある夜のなたれて緑路絶ゆ

たり

蒸機や夜明ともなき雪明り

雪なだれ饑渇の客のとある驛

吹飛ばし突ッ込み進む排雪車

スチームの唸れば休み排雪車

突込んで又突ッ込んで排雪車

大ヤヤング雪に現はれ嶺地獄

天心に月は凍てつき雪地獄

ばそ〜と活路穿てり雪の嶺

むのゝける客の目色や雪地獄

六歩の雪もて着きし客車かな

## 寒卵

凍ての鶏舎皆ひび割れの寒卵

鶏冠凍てククと塀まり寒の鶏舎

とまり木にふくれ動かで凍ての

鶏舎

暖炉塀ゑて温めぬ凍ての鶏舎

雛ン鶏も溯く暗けり暖炉燃ゆ

故米國大統領ルーズヴェルト未亡人（一）は今忌ンティッピン總督ルーズヴェルト氏出迎のためマニラに赴く途中十二月二十三日朝領濱入港のマヂソン號で着港、明治神宮を參拝し、横濱に歸りマニラに向つた——写真は神宮參拝の（左）未亡人と同行の米國大使グルー氏令嬢

## 明治神宮を參拝

ルーズヴエルト未亡人

日本人街唯一の公認藥局
藥の調合の出來る店

POWELL DRUG CO.
PRESCRIPTION DRUGGIST
PHONE SEY. 7502　399 POWELL ST.
Vancouver, B. C.

藥劑師
ヂョーヂ オー、ショウ
岩崎與理喜
の共同の藥店

ワンポールス
カツドリバーエキス　一弗
時節柄風邪ひきの豫防として又强壯劑としておすゝめ致します。子供さん方も喜んでのみます。
バウエル藥店は日本人街唯一の公認藥局即ち藥の調合の出來る店として皆様からお引立を蒙つて居ります。二人の藥劑師は皆様の保健のため奉仕して居ります。
ドクターからの處方箋は必ず本店へ御用命下さい。

高等、安全無害、効力確實
熱サマシ、風邪、身体の痛みには
フロースト二二七　一打　三十五仙　四〇粒入　七十五仙　百粒入　一弗五十仙
皆様の可愛いベビーさん方が『どうも肥らないどうも身体の發育がはかどらない、他所のベビーはあんなに丸々肥つてるのに』と御心配なさる前にバウエル藥店へお出での上
スクイブス・バイオストロール（二百五十滴入六十五仙）をお求めの上毎日十滴宛上げて下さい。それは一ケ月を出でずして見違へて强く大きくなられます
バイオストロールはカツドリバオイルの中から强劑藥となる精分だけを摘出して精製されたものです。

ジヨンソン會社製
キツド子ープラスター
一枚　卅仙（桃色裏付）
冷へのため腰の痛む人、肩のコリ、セキの出る人に最もよき名藥です

ウツドベリース
フエシオールソツプ　三個七十五仙と
チユーブ入クリーム　二十五仙のと
大割引　六十九仙

ピン入の赤いキズ藥（二十五仙）
マキユーロコロムはキリキズ許りでなく凡ての皮膚病によくきゝます。フキデモノ其他少しの痛みもありませんから子供さん方には理想的です。

お風邪がはやつて居ります　少しでも風邪心地でしたらすぐに『パウエル藥店』へお出での上御相談下さい。色々よい風邪藥をとりそろへて居ります。

公認藥局
パウエル藥店
晩香坡市パウエル街三九九
電話シーモア七五〇二

薪炭
マーリン
薪炭會社
電話ハイ五六〇五
住宅ハイ三七二七アール

書籍雜誌
パウエル街三五七新番號
内田書籍店
電話シー六七一六
S. UCHIDA
347 Powell Street
Vancouver, B. C.

マサーチ並に電氣治療
パウエル街三九一（かみなり内）
鈴木開造
電話ダグラス四七八八アール
シーモア三七九〇ワイ

パウエル街一三五五
藥劑
POWELL WOOD
ドンライハ 3927
135 Powell Street

今回ビツドウエル造船所を讓受け新經營の下に下記の通り改名し營業する事と相成候に付何卒倍舊御引立の程伏して奉希上候
晩市ビツドウエル街堤頭
ユニオン造船所
電話ツリニチー三〇一
電話ハイ三九二七
夜間ハイ一四四四アール

各種ケーキ類
特に日本人向きに調製致します
洋菓子類一切製造
晩市内は多少に拘らず配達します
パウエル街三四二
パウエルベーカリー
市田
電話ダグラス五五三一
自宅マーポール六〇七エル

汽鑵製造及修繕
事務所　電話ドグラス五五六八
工場　ランスダウン街一六〇〇
電話フエア一一二
電氣ウエルデング諸般冶仕事
タンク煙筒類見積をいたします
アレキサンダー街七五〇
ハイ九三五夜ケリ一七〇五アール
Patterson Boiler Works

パウエル街二一六
大倉洗濯所
電話フエア一一二

東ヘステングス街一九三
ドウソン建築内二〇三號室
オステオパシック學派
公認
宮崎醫院
ドクトル宮崎政次郎
電話醫院シー六一六八
ダグラス一七四七八

東カドバ街四三八
醫士
石原明之助
電話ハイ壹壹壹

助産婦案内
晩市プリンセス街二一五
ユレカルーム三階卅一號室
助産婦
高橋喜志子
電話ハイ三四九九エル
不在中はハイ一八八二

パウエル街二〇三
助産婦
田邊よし子
電話ダグラス一六八
不在の際はシー七三一六

パウエル街三一六
ライオンルーム
助産婦
渡邊糸子
電話ダグ四六七二アール

パウエル街二一〇
下高原醫院内
影山齒科醫院
電話シーモア七六二六

東ヘステングス街一九三
二宅齒科醫院
ドクトル二宅榮壽
電話シーモア八六八六
住宅ハイ二一二五アール

東（ステングス街二四四
（政府酒販賣所より東二軒目）
葛原齒科口腔外科醫院
電話シーモア六一九〇

（キヤピタル活畫館前）
メヂカルアートビルデング
六階六〇一—六〇四號
藤原齒科醫院
グランヴイル街八二三〇五
電話醫院ツリニチイ六〇
自宅ハイ二七二六エル

## 澄宮殿下のスキー御遊

山形縣下の五色溫泉で

（山形發電話）十九歳の春を迎へさせられた澄宮殿下には上旬下に東久邇宮殿下（二十八歳）は朝香宮殿下（二十歳）とお揃ひで廿三日午後十一時上野驛御着、山形縣五色溫泉スキー場へ成らせられた——高畑は二十七日午前時井分谷驛御着、スキーも中盛々しくスキー場に向はせられる澄宮殿下

◇

（山形發電話）五色溫泉に御滯在中の澄宮殿下が、東久邇宮殿下と御一緒に二十八日午前十時スキー場に向はせられる御模

## 義勇軍十軍團を熱河省へ增派

何應欽を總監にして大募兵

張學良をめぐる軍閥

（東京通信）北滿の義勇軍は後方の熱河における最大關心事として熱河に根據を置くこの義勇軍の動向がしきりに取沙汰されるに至つた、日滿國は主として、（一）滿洲國の防衛のため、（二）滿洲國の獨立を脅かす赤化を防止するため、（三）滿洲國の安全を脅かす赤化を防止するため、（四）滿洲國の獨立を脅かす赤化を防止するため、（五）滿洲國の獨立を脅かす赤化を防止するため、（六）滿洲國の獨立を脅かす赤化を防止するため、（七）滿洲國の獨立を脅かす赤化を防止するため、（八）滿洲國の獨立を脅かす赤化を防止するため、（九）滿洲國の獨立を脅かす赤化を防止するため、（十）滿洲國の獨立を脅かす赤化を防止するため、（十一）滿洲國の獨立を脅かす赤化を防止するため、（十二）滿洲國の獨立を脅かす赤化を防止するため、（十三）滿洲國の獨立を脅かす赤化を防止するため、（十四）滿洲國の獨立を脅かす赤化を防止するため、（十五）滿洲國の獨立を脅かす赤化を防止するため、（十六）滿洲國の獨立を脅かす赤化を防止するため、（十七）滿洲國の獨立を脅かす赤化を防止するため、（十八）滿洲國の獨立を脅かす赤化を防止するため、（十九）滿洲國の獨立を脅かす赤化を防止するため、（二十）滿洲國の獨立を脅かす赤化を防止するため、（二十一）滿洲國の獨立を脅かす赤化を防止するため、（二十二）滿洲國の獨立を脅かす赤化を防止するため、（二十三）滿洲國の獨立を脅かす赤化を防止するため、（二十四）滿洲國の獨立を脅かす赤化を防止するため、（二十五）滿洲國の獨立を脅かす赤化を防止するため、（二十六）滿洲國の獨立を脅かす赤化を防止するため、（二十七）滿洲國の獨立を脅かす赤化を防止するため、（二十八）滿洲國の獨立を脅かす赤化を防止するため、（二十九）滿洲國の獨立を脅かす赤化を防止するため、（三十）滿洲國の獨立を脅かす赤化を防止するため、（三十一）滿洲國の獨立を脅かす赤化を防止するため、（三十二）滿洲國の獨立を脅かす赤化を防止するため、（三十三）滿洲國の獨立を脅かす赤化を防止するため、（三十四）滿洲國の獨立を脅かす赤化を防止するため、（三十五）滿洲國の獨立を脅かす赤化を防止するため、（三十六）滿洲國の獨立を脅かす赤化を防止するため、（三十七）滿洲國の獨立を脅かす赤化を防止するため、（三十八）滿洲國の獨立を脅かす赤化を防止するため、（三十九）滿洲國の獨立を脅かす赤化を防止するため、（四十）滿洲國の獨立を脅かす赤化を防止するため、（四十一）滿洲國の獨立を脅かす赤化を防止するため、（四十二）滿洲國の獨立を脅かす赤化を防止するため、（四十三）滿洲國の獨立を脅かす赤化を防止するため、（四十四）滿洲國の獨立を脅かす赤化を防止するため、（四十五）滿洲國の獨立を脅かす赤化を防止するため、（四十六）滿洲國の獨立を脅かす赤化を防止するため、（四十七）滿洲國の獨立を脅かす赤化を防止するため、（四十八）滿洲國の獨立を脅かす赤化を防止するため、（四十九）滿洲國の獨立を脅かす赤化を防止するため、（五十）滿洲國の獨立を脅かす赤化を防止するため、（五十一）滿洲國の獨立を脅かす赤化を防止するため、（五十二）滿洲國の獨立を脅かす赤化を防止するため、（五十三）滿洲國の獨立を脅かす赤化を防止するため、（五十四）滿洲國の獨立を脅かす赤化を防止するため、（五十五）滿洲國の獨立を脅かす赤化を防止するため、（五十六）滿洲國の獨立を脅かす赤化を防止するため、（五十七）滿洲國の獨立を脅かす赤化を防止するため、（五十八）滿洲國の獨立を脅かす赤化を防止するため、（五十九）滿洲國の獨立を脅かす赤化を防止するため、（六十）滿洲國の獨立を脅かす赤化を防止するため、（六十一）滿洲國の獨立を脅かす赤化を防止するため、（六十二）滿洲國の獨立を脅かす赤化を防止するため、（六十三）滿洲國の獨立を脅かす赤化を防止するため、（六十四）滿洲國の獨立を脅かす赤化を防止するため、（六十五）滿洲國の獨立を脅かす赤化を防止するため、（六十六）滿洲國の獨立を脅かす赤化を防止するため、（六十七）滿洲國の獨立を脅かす赤化を防止するため、（六十八）滿洲國の獨立を脅かす赤化を防止するため、（六十九）滿洲國の獨立を脅かす赤化を防止するため、（七十）滿洲國の獨立を脅かす赤化を防止するため、（七十一）滿洲國の獨立を脅かす赤化を防止するため、（七十二）滿洲國の獨立を脅かす赤化を防止するため、（七十三）滿洲國の獨立を脅かす赤化を防止するため、（七十四）滿洲國の獨立を脅かす赤化を防止するため、（七十五）滿洲國の獨立を脅かす赤化を防止するため、（七十六）滿洲國の獨立を脅かす赤化を防止するため、（七十七）滿洲國の獨立を脅かす赤化を防止するため、（七十八）滿洲國の獨立を脅かす赤化を防止するため、（七十九）滿洲國の獨立を脅かす赤化を防止するため、（八十）滿洲國の獨立を脅かす赤化を防止するため、（八十一）滿洲國の獨立を脅かす赤化を防止するため、（八十二）滿洲國の獨立を脅かす赤化を防止するため、（八十三）滿洲國の獨立を脅かす赤化を防止するため、（八十四）滿洲國の獨立を脅かす赤化を防止するため、（八十五）滿洲國の獨立を脅かす赤化を防止するため、（八十六）滿洲國の獨立を脅かす赤化を防止するため、（八十七）滿洲國の獨立を脅かす赤化を防止するため、（八十八）滿洲國の獨立を脅かす赤化を防止するため、（八十九）滿洲國の獨立を脅かす赤化を防止するため、（九十）滿洲國の獨立を脅かす赤化を防止するため、（九十一）滿洲國の獨立を脅かす赤化を防止するため、（九十二）滿洲國の獨立を脅かす赤化を防止するため、（九十三）滿洲國の獨立を脅かす赤化を防止するため、（九十四）滿洲國の獨立を脅かす赤化を防止するため、（九十五）滿洲國の獨立を脅かす赤化を防止するため、（九十六）滿洲國の獨立を脅かす赤化を防止するため、（九十七）滿洲國の獨立を脅かす赤化を防止するため、（九十八）滿洲國の獨立を脅かす赤化を防止するため、（九十九）滿洲國の獨立を脅かす赤化を防止するため、（百）滿洲國の獨立を脅かす赤化を防止するため、（百一）滿洲國の獨立を脅かす赤化を防止するため、（百二）滿洲國の獨立を脅かす赤化を防止するため、（百三）滿洲國の獨立を脅かす赤化を防止するため、（百四）滿洲國の獨立を脅かす赤化を防止するため、（百五）滿洲國の獨立を脅かす赤化を防止するため、（百六）滿洲國の獨立を脅かす赤化を防止するため、（百七）滿洲國の獨立を脅かす赤化を防止するため、（百八）滿洲國の獨立を脅かす赤化を防止するため、（百九）滿洲國の獨立を脅かす赤化を防止するため、（百十）滿洲國の獨立を脅かす赤化を防止するため、（百十一）滿洲國の獨立を脅かす赤化を防止するため、（百十二）滿洲國の獨立を脅かす赤化を防止するため、（百十三）滿洲國の獨立を脅かす赤化を防止するため、（百十四）滿洲國の獨立を脅かす赤化を防止するため、（百十五）滿洲國の獨立を脅かす赤化を防止するため、（百十六）滿洲國の獨立を脅かす赤化を防止するため、（百十七）滿洲國の獨立を脅かす赤化を防止するため、（百十八）滿洲國の獨立を脅かす赤化を防止するため、（百十九）滿洲國の獨立を脅かす赤化を防止するため、（百二十）滿洲國の獨立を脅かす赤化を防止するため、（百二十一）滿洲國の獨立を脅かす赤化を防止するため、（百二十二）滿洲國の獨立を脅かす赤化を防止するため、（百二十三）滿洲國の獨立を脅かす赤化を防止するため、（百二十四）滿洲國の獨立を脅かす赤化を防止するため、（百二十五）滿洲國の獨立を脅かす赤化を防止するため、（百二十六）滿洲國の獨立を脅かす赤化を防止するため、（百二十七）滿洲國の獨立を脅かす赤化を防止するため、（百二十八）滿洲國の獨立を脅かす赤化を防止するため、（百二十九）滿洲國の獨立を脅かす赤化を防止するため、（百三十）滿洲國の獨立を脅かす赤化を防止するため、（百三十一）滿洲國の獨立を脅かす赤化を防止するため、（百三十二）滿洲國の獨立を脅かす赤化を防止するため、（百三十三）滿洲國の獨立を脅かす赤化を防止するため、（百三十四）滿洲國の獨立を脅かす赤化を防止するため、（百三十五）滿洲國の獨立を脅かす赤化を防止するため、（百三十六）滿洲國の獨立を脅かす赤化を防止するため、（百三十七）滿洲國の獨立を脅かす赤化を防止するため、（百三十八）滿洲國の獨立を脅かす赤化を防止するため、（百三十九）滿洲國の獨立を脅かす赤化を防止するため、（百四十）滿洲國の獨立を脅かす赤化を防止するため、（百四十一）滿洲國の獨立を脅かす赤化を防止するため、（百四十二）滿洲國の獨立を脅かす赤化を防止するため、（百四十三）滿洲國の獨立を脅かす赤化を防止するため、（百四十四）滿洲國の獨立を脅かす赤化を防止するため、（百四十五）滿洲國の獨立を脅かす赤化を防止するため、（百四十六）滿洲國の獨立を脅かす赤化を防止するため、（百四十七）滿洲國の獨立を脅かす赤化を防止するため、（百四十八）滿洲國の獨立を脅かす赤化を防止するため、（百四十九）滿洲國の獨立を脅かす赤化を防止するため、（百五十）滿洲國の獨立を脅かす赤化を防止するため、（百五十一）滿洲國の獨立を脅かす赤化を防止するため、（百五十二）滿洲國の獨立を脅かす赤化を防止するため、（百五十三）滿洲國の獨立を脅かす赤化を防止するため、（百五十四）滿洲國の獨立を脅かす赤化を防止するため、（百五十五）滿洲國の獨立を脅かす赤化を防止するため、（百五十六）滿洲國の獨立を脅かす赤化を防止するため、（百五十七）滿洲國の獨立を脅かす赤化を防止するため、（百五十八）滿洲國の獨立を脅かす赤化を防止するため、（百五十九）滿洲國の獨立を脅かす赤化を防止するため、（百六十）滿洲國の獨立を脅かす赤化を防止するため、（百六十一）滿洲國の獨立を脅かす赤化を防止するため、（百六十二）滿洲國の獨立を脅かす赤化を防止するため、（百六十三）滿洲國の獨立を脅かす赤化を防止するため、（百六十四）滿洲國の獨立を脅かす赤化を防止するため、（百六十五）滿洲國の獨立を脅かす赤化を防止するため、（百六十六）滿洲國の獨立を脅かす赤化を防止するため、（百六十七）滿洲國の獨立を脅かす赤化を防止するため、（百六十八）滿洲國の獨立を脅かす赤化を防止するため、（百六十九）滿洲國の獨立を脅かす赤化を防止するため、（百七十）滿洲國の獨立を脅かす赤化を防止するため、（百七十一）滿洲國の獨立を脅かす赤化を防止するため、（百七十二）滿洲國の獨立を脅かす赤化を防止するため、（百七十三）滿洲國の獨立を脅かす赤化を防止するため、（百七十四）滿洲國の獨立を脅かす赤化を防止するため、（百七十五）滿洲國の獨立を脅かす赤化を防止するため、（百七十六）滿洲國の獨立を脅かす赤化を防止するため、（百七十七）滿洲國の獨立を脅かす赤化を防止するため、（百七十八）滿洲國の獨立を脅かす赤化を防止するため、（百七十九）滿洲國の獨立を脅かす赤化を防止するため、（百八十）滿洲國の獨立を脅かす赤化を防止するため、（百八十一）滿洲國の獨立を脅かす赤化を防止するため、（百八十二）滿洲國の獨立を脅かす赤化を防止するため、（百八十三）滿洲國の獨立を脅かす赤化を防止するため、（百八十四）滿洲國の獨立を脅かす赤化を防止するため、（百八十五）滿洲國の獨立を脅かす赤化を防止するため、（百八十六）滿洲國の獨立を脅かす赤化を防止するため、（百八十七）滿洲國の獨立を脅かす赤化を防止するため、（百八十八）滿洲國の獨立を脅かす赤化を防止するため、（百八十九）滿洲國の獨立を脅かす赤化を防止するため、（百九十）滿洲國の獨立を脅かす赤化を防止するため、（百九十一）滿洲國の獨立を脅かす赤化を防止するため、（百九十二）滿洲國の獨立を脅かす赤化を防止するため、（百九十三）滿洲國の獨立を脅かす赤化を防止するため、（百九十四）滿洲國の獨立を脅かす赤化を防止するため、（百九十五）滿洲國の獨立を脅かす赤化を防止するため、（百九十六）滿洲國の獨立を脅かす赤化を防止するため、（百九十七）滿洲國の獨立を脅かす赤化を防止するため、（百九十八）滿洲國の獨立を脅かす赤化を防止するため、（百九十九）滿洲國の獨立を脅かす赤化を防止するため、（二百）滿洲國の獨立を脅かす赤化を防止するため、（二百一）滿洲國の獨立を脅かす赤化を防止するため、（二百二）滿洲國の獨立を脅かす赤化を防止するため、（二百三）滿洲國の獨立を脅かす赤化を防止するため、（二百四）滿洲國の獨立を脅かす赤化を防止するため、（二百五）滿洲國の獨立を脅かす赤化を防止するため、（二百六）滿洲國の獨立を脅かす赤化を防止するため、（二百七）滿洲國の獨立を脅かす赤化を防止するため、（二百八）滿洲國の獨立を脅かす赤化を防止するため、（二百九）滿洲國の獨立を脅かす赤化を防止するため、（二百十）滿洲國の獨立を脅かす赤化を防止するため、（二百十一）滿洲國の獨立を脅かす赤化を防止するため、（二百十二）滿洲國の獨立を脅かす赤化を防止するため、（二百十三）滿洲國の獨立を脅かす赤化を防止するため、（二百十四）滿洲國の獨立を脅かす赤化を防止するため、（二百十五）滿洲國の獨立を脅かす赤化を防止するため、（二百十六）滿洲國の獨立を脅かす赤化を防止するため、（二百十七）滿洲國の獨立を脅かす赤化を防止するため、（二百十八）滿洲國の獨立を脅かす赤化を防止するため、（二百十九）滿洲國の獨立を脅かす赤化を防止するため、（二百二十）滿洲國の獨立を脅かす赤化を防止するため、（二百二十一）滿洲國の獨立を脅かす赤化を防止するため、（二百二十二）滿洲國の獨立を脅かす赤化を防止するため、（二百二十三）滿洲國の獨立を脅かす赤化を防止するため、（二百二十四）滿洲國の獨立を脅かす赤化を防止するため、（二百二十五）滿洲國の獨立を脅かす赤化を防止するため、（二百二十六）滿洲國の獨立を脅かす赤化を防止するため、（二百二十七）滿洲國の獨立を脅かす赤化を防止するため、（二百二十八）滿洲國の獨立を脅かす赤化を防止するため、（二百二十九）滿洲國の獨立を脅かす赤化を防止するため、（二百三十）滿洲國の獨立を脅かす赤化を防止するため、（二百三十一）滿洲國の獨立を脅かす赤化を防止するため、（二百三十二）滿洲國の獨立を脅かす赤化を防止するため、（二百三十三）滿洲國の獨立を脅かす赤化を防止するため、（二百三十四）滿洲國の獨立を脅かす赤化を防止するため、（二百三十五）滿洲國の獨立を脅かす赤化を防止するため、（二百三十六）滿洲國の獨立を脅かす赤化を防止するため、（二百三十七）滿洲國の獨立を脅かす赤化を防止するため、（二百三十八）滿洲國の獨立を脅かす赤化を防止するため、（二百三十九）滿洲國の獨立を脅かす赤化を防止するため、（二百四十）滿洲國の獨立を脅かす赤化を防止するため、（二百四十一）滿洲國の獨立を脅かす赤化を防止するため、（二百四十二）滿洲國の獨立を脅かす赤化を防止するため、（二百四十三）滿洲國の獨立を脅かす赤化を防止するため、（二百四十四）滿洲國の獨立を脅かす赤化を防止するため、（二百四十五）滿洲國の獨立を脅かす赤化を防止するため、（二百四十六）滿洲國の獨立を脅かす赤化を防止するため、（二百四十七）滿洲國の獨立を脅かす赤化を防止するため、（二百四十八）滿洲國の獨立を脅かす赤化を防止するため、（二百四十九）滿洲國の獨立を脅かす赤化を防止するため、（二百五十）滿洲國の獨立を脅かす赤化を防止するため、（二百五十一）滿洲國の獨立を脅かす赤化を防止するため、（二百五十二）滿洲國の獨立を脅かす赤化を防止するため、（二百五十三）滿洲國の獨立を脅かす赤化を防止するため、（二百五十四）滿洲國の獨立を脅かす赤化を防止するため、（二百五十五）滿洲國の獨立を脅かす赤化を防止するため、（二百五十六）滿洲國の獨立を脅かす赤化を防止するため、（二百五十七）滿洲國の獨立を脅かす赤化を防止するため、（二百五十八）滿洲國の獨立を脅かす赤化を防止するため、（二百五十九）滿洲國の獨立を脅かす赤化を防止するため、（二百六十）滿洲國の獨立を脅かす赤化を防止するため、（二百六十一）滿洲國の獨立を脅かす赤化を防止するため、（二百六十二）滿洲國の獨立を脅かす赤化を防止するため、（二百六十三）滿洲國の獨立を脅かす赤化を防止するため、（二百六十四）滿洲國の獨立を脅かす赤化を防止するため、（二百六十五）滿洲國の獨立を脅かす赤化を防止するため、（二百六十六）滿洲國の獨立を脅かす赤化を防止するため、（二百六十七）滿洲國の獨立を脅かす赤化を防止するため、（二百六十八）滿洲國の獨立を脅かす赤化を防止するため、（二百六十九）滿洲國の獨立を脅かす赤化を防止するため、（二百七十）滿洲國の獨立を脅かす赤化を防止するため、（二百七十一）滿洲國の獨立を脅かす赤化を防止するため、（二百七十二）滿洲國の獨立を脅かす赤化を防止するため、（二百七十三）滿洲國の獨立を脅かす赤化を防止するため、（二百七十四）滿洲國の獨立を脅かす赤化を防止するため、（二百七十五）滿洲國の獨立を脅かす赤化を防止するため、（二百七十六）滿洲國の獨立を脅かす赤化を防止するため、（二百七十七）滿洲國の獨立を脅かす赤化を防止するため、（二百七十八）滿洲國の獨立を脅かす赤化を防止するため、（二百七十九）滿洲國の獨立を脅かす赤化を防止するため、（二百八十）滿洲國の獨立を脅かす赤化を防止するため、（二百八十一）滿洲國の獨立を脅かす赤化を防止するため、（二百八十二）滿洲國の獨立を脅かす赤化を防止するため、（二百八十三）滿洲國の獨立を脅かす赤化を防止するため、（二百八十四）滿洲國の獨立を脅かす赤化を防止するため、（二百八十五）滿洲國の獨立を脅かす赤化を防止するため、（二百八十六）滿洲國の獨立を脅かす赤化を防止するため、（二百八十七）滿洲國の獨立を脅かす赤化を防止するため、（二百八十八）滿洲國の獨立を脅かす赤化を防止するため、（二百八十九）滿洲國の獨立を脅かす赤化を防止するため、（二百九十）滿洲國の獨立を脅かす赤化を防止するため、（二百九十一）滿洲國の獨立を脅かす赤化を防止するため、（二百九十二）滿洲國の獨立を脅かす赤化を防止するため、（二百九十三）滿洲國の獨立を脅かす赤化を防止するため、（二百九十四）滿洲國の獨立を脅かす赤化を防止するため、（二百九十五）滿洲國の獨立を脅かす赤化を防止するため、（二百九十六）滿洲國の獨立を脅かす赤化を防止するため、（二百九十七）滿洲國の獨立を脅かす赤化を防止するため、（二百九十八）滿洲國の獨立を脅かす赤化を防止するため、（二百九十九）滿洲國の獨立を脅かす赤化を防止するため、（三百）滿洲國の獨立を脅かす赤化を防止するため、（三百一）滿洲國の獨立を脅かす赤化を防止するため、（三百二）滿洲國の獨立を脅かす赤化を防止するため、（三百三）滿洲國の獨立を脅かす赤化を防止するため、（三百四）滿洲國の獨立を脅かす赤化を防止するため、（三百五）滿洲國の獨立を脅かす赤化を防止するため、（三百六）滿洲國の獨立を脅かす赤化を防止するため、（三百七）滿洲國の獨立を脅かす赤化を防止するため、（三百八）滿洲國の獨立を脅かす赤化を防止するため、（三百九）滿洲國の獨立を脅かす赤化を防止するため、（三百十）滿洲國の獨立を脅かす赤化を防止するため、（三百十一）滿洲國の獨立を脅かす赤化を防止するため、（三百十二）滿洲國の獨立を脅かす赤化を防止するため、（三百十三）滿洲國の獨立を脅かす赤化を防止するため、（三百十四）滿洲國の獨立を脅かす赤化を防止するため、（三百十五）滿洲國の獨立を脅かす赤化を防止するため、（三百十六）滿洲國の獨立を脅かす赤化を防止するため、（三百十七）滿洲國の獨立を脅かす赤化を防止するため、（三百十八）滿洲國の獨立を脅かす赤化を防止するため、（三百十九）滿洲國の獨立を脅かす赤化を防止するため、（三百二十）滿洲國の獨立を脅かす赤化を防止するため、（三百二十一）滿洲國の獨立を脅かす赤化を防止するため、（三百二十二）滿洲國の獨立を脅かす赤化を防止するため、（三百二十三）滿洲國の獨立を脅かす赤化を防止するため、（三百二十四）滿洲國の獨立を脅かす赤化を防止するため、（三百二十五）滿洲國の獨立を脅かす赤化を防止するため、（三百二十六）滿洲國の獨立を脅かす赤化を防止するため、（三百二十七）滿洲國の獨立を脅かす赤化を防止するため、（三百二十八）滿洲國の獨立を脅かす赤化を防止するため、（三百二十九）滿洲國の獨立を脅かす赤化を防止するため、（三百三十）滿洲國の獨立を脅かす赤化を防止するため、（三百三十一）滿洲國の獨立を脅かす赤化を防止するため、（三百三十二）滿洲國の獨立を脅かす赤化を防止するため、（三百三十三）滿洲國の獨立を脅かす赤化を防止するため、（三百三十四）滿洲國の獨立を脅かす赤化を防止するため、（三百三十五）滿洲國の獨立を脅かす赤化を防止するため、（三百三十六）滿洲國の獨立を脅かす赤化を防止するため、（三百三十七）滿洲國の獨立を脅かす赤化を防止するため、（三百三十八）滿洲國の獨立を脅かす赤化を防止するため、（三百三十九）滿洲國の獨立を脅かす赤化を防止するため、（三百四十）滿洲國の獨立を脅かす赤化を防止するため、（三百四十一）滿洲國の獨立を脅かす赤化を防止するため、（三百四十二）滿洲國の獨立を脅かす赤化を防止するため、（三百四十三）滿洲國の獨立を脅かす赤化を防止するため、（三百四十四）滿洲國の獨立を脅かす赤化を防止するため、（三百四十五）滿洲國の獨立を脅かす赤化を防止するため、（三百四十六）滿洲國の獨立を脅かす赤化を防止するため、（三百四十七）滿洲國の獨立を脅かす赤化を防止するため、（三百四十八）滿洲國の獨立を脅かす赤化を防止するため、（三百四十九）滿洲國の獨立を脅かす赤化を防止するため、（三百五十）滿洲國の獨立を脅かす赤化を防止するため、（三百五十一）滿洲國の獨立を脅かす赤化を防止するため、（三百五十二）滿洲國の獨立を脅かす赤化を防止するため、（三百五十三）滿洲國の獨立を脅かす赤化を防止するため、（三百五十四）滿洲國の獨立を脅かす赤化を防止するため、（三百五十五）滿洲國の獨立を脅かす赤化を防止するため、（三百五十六）滿洲國の獨立を脅かす赤化を防止するため、（三百五十七）滿洲國の獨立を脅かす赤化を防止するため、（三百五十八）滿洲國の獨立を脅かす赤化を防止するため、（三百五十九）滿洲國の獨立を脅かす赤化を防止するため、（三百六十）滿洲國の獨立を脅かす赤化を防止するため、（三百六十一）滿洲國の獨立を脅かす赤化を防止するため、（三百六十二）滿洲國の獨立を脅かす赤化を防止するため、（三百六十三）滿洲國の獨立を脅かす赤化を防止するため、（三百六十四）滿洲國の獨立を脅かす赤化を防止するため、（三百六十五）滿洲國の獨立を脅かす赤化を防止するため、（三百六十六）滿洲國の獨立を脅かす赤化を防止するため、（三百六十七）滿洲國の獨立を脅かす赤化を防止するため、（三百六十八）滿洲國の獨立を脅かす赤化を防止するため、（三百六十九）滿洲國の獨立を脅かす赤化を防止するため、（三百七十）滿洲國の獨立を脅かす赤化を防止するため、（三百七十一）滿洲國の獨立を脅かす赤化を防止するため、（三百七十二）滿洲國の獨立を脅かす赤化を防止するため、（三百七十三）滿洲國の獨立を脅かす赤化を防止するため、（三百七十四）滿洲國の獨立を脅かす赤化を防止するため、（三百七十五）滿洲國の獨立を脅かす赤化を防止するため、（三百七十六）滿洲國の獨立を脅かす赤化を防止するため、（三百七十七）滿洲國の獨立を脅かす赤化を防止するため、（三百七十八）滿洲國の獨立を脅かす赤化を防止するため、（三百七十九）滿洲國の獨立を脅かす赤化を防止するため、（三百八十）滿洲國の獨立を脅かす赤化を防止するため、（三百八十一）滿洲國の獨立を脅かす赤化を防止するため、（三百八十二）滿洲國の獨立を脅かす赤化を防止するため、（三百八十三）滿洲國の獨立を脅かす赤化を防止するため、（三百八十四）滿洲國の獨立を脅かす赤化を防止するため、（三百八十五）滿洲國の獨立を脅かす赤化を防止するため、（三百八十六）滿洲國の獨立を脅かす赤化を防止するため、（三百八十七）滿洲國の獨立を脅かす赤化を防止するため、（三百八十八）滿洲國の獨立を脅かす赤化を防止するため、（三百八十九）滿洲國の獨立を脅かす赤化を防止するため、（三百九十）滿洲國の獨立を脅かす赤化を防止するため、（三百九十一）滿洲國の獨立を脅かす赤化を防止するため、（三百九十二）滿洲國の獨立を脅かす赤化を防止するため、（三百九十三）滿洲國の獨立を脅かす赤化を防止するため、（三百九十四）滿洲國の獨立を脅かす赤化を防止するため、（三百九十五）滿洲國の獨立を脅かす赤化を防止するため、（三百九十六）滿洲國の獨立を脅かす赤化を防止するため、（三百九十七）滿洲國の獨立を脅かす赤化を防止するため、（三百九十八）滿洲國の獨立を脅かす赤化を防止するため、（三百九十九）滿洲國の獨立を脅かす赤化を防止するため、（四百）滿洲國の獨立を脅かす赤化を防止するため、（四百一）滿洲國の獨立を脅かす赤化を防止するため、（四百二）滿洲國の獨立を脅かす赤化を防止するため、（四百三）滿洲國の獨立を脅かす赤化を防止するため、（四百四）滿洲國の獨立を脅かす赤化を防止するため、（四百五）滿洲國の獨立を脅かす赤化を防止するため、（四百六）滿洲國の獨立を脅かす赤化を防止するため、（四百七）滿洲國の獨立を脅かす赤化を防止するため、（四百八）滿洲國の獨立を脅かす赤化を防止するため、（四百九）滿洲國の獨立を脅かす赤化を防止するため、（四百十）滿洲國の獨立を脅かす赤化を防止するため、（四百十一）滿洲國の獨立を脅かす赤化を防止するため、（四百十二）滿洲國の獨立を脅かす赤化を防止するため、（四百十三）滿洲國の獨立を脅かす赤化を防止するため、（四百十四）滿洲國の獨立を脅かす赤化を防止するため、（四百十五）滿洲國の獨立を脅かす赤化を防止するため、（四百十六）滿洲國の獨立を脅かす赤化を防止するため、（四百十七）滿洲國の獨立を脅かす赤化を防止するため、（四百十八）滿洲國の獨立を脅かす赤化を防止するため、（四百十九）滿洲國の獨立を脅かす赤化を防止するため、（五百）滿洲國の獨立を脅かす赤化を防止するため、（五百一）滿洲國の獨立を脅かす赤化を防止するため、（五百二）滿洲國の獨立を脅かす赤化を防止するため、（五百三）滿洲國の獨立を脅かす赤化を防止するため、（五百四）滿洲國の獨立を脅かす赤化を防止するため、（五百五）滿洲國の獨立を脅かす赤化を防止するため、（五百六）滿洲國の獨立を脅かす赤化を防止するため、（五百七）滿洲國の獨立を脅かす赤化を防止するため、（五百八）滿洲國の獨立を脅かす赤化を防止するため、（五百九）滿洲國の獨立を脅かす赤化を防止するため、（六百）滿洲國の獨立を脅かす赤化を防止するため、（六百一）滿洲國の獨立を脅かす赤化を防止するため、（六百二）滿洲國の獨立を脅かす赤化を防止するため、（六百三）滿洲國の獨立を脅かす赤化を防止するため、（六百四）滿洲國の獨立を脅かす赤化を防止するため、（六百五）滿洲國の獨立を脅かす赤化を防止するため、（六百六）滿洲國の獨立を脅かす赤化を防止するため、（六百七）滿洲國の獨立を脅かす赤化を防止するため、（六百八）滿洲國の獨立を脅かす赤化を防止するため、（六百九）滿洲國の獨立を脅かす赤化を防止するため、（七百）滿洲國の獨立を脅かす赤化を防止するため、（七百一）滿洲國の獨立を脅かす赤化を防止するため、（七百二）滿洲國の獨立を脅かす赤化を防止するため、（七百三）滿洲國の獨立を脅かす赤化を防止するため、（七百四）滿洲國の獨立を脅かす赤化を防止するため、（七百五）滿洲國の獨立を脅かす赤化を防止するため、（七百六）滿洲國の獨立を脅かす赤化を防止するため、（七百七）滿洲國の獨立を脅かす赤化を防止するため、（七百八）滿洲國の獨立を脅かす赤化を防止するため、（七百九）滿洲國の獨立を脅かす赤化を防止するため、（八百）滿洲國の獨立を脅かす赤化を防止するため、（八百一）滿洲國の獨立を脅かす赤化を防止するため、（八百二）滿洲國の獨立を脅かす赤化を防止するため、（八百三）滿洲國の獨立を脅かす赤化を防止するため、（八百四）滿洲國の獨立を脅かす赤化を防止するため、（八百五）滿洲國の獨立を脅かす赤化を防止するため、（八百六）滿洲國の獨立を脅かす赤化を防止するため、（八百七）滿洲國の獨立を脅かす赤化を防止するため、（八百八）滿洲國の獨立を脅かす赤化を防止するため、（八百九）滿洲國の獨立を脅かす赤化を防止するため、（九百）滿洲國の獨立を脅かす赤化を防止するため、（九百一）滿洲國の獨立を脅かす赤化を防止するため、（九百二）滿洲國の獨立を脅かす赤化を防止するため、（九百三）滿洲國の獨立を脅かす赤化を防止するため、（九百四）滿洲國の獨立を脅かす赤化を防止するため、（九百五）滿洲國の獨立を脅かす赤化を防止するため、（九百六）滿洲國の獨立を脅かす赤化を防止するため、（九百七）滿洲國の獨立を脅かす赤化を防止するため、（九百八）滿洲國の獨立を脅かす赤化を防止するため、（九百九）滿洲國の獨立を脅かす赤化を防止するため、（千百）滿洲國の獨立を脅かす赤化を防止するため、（千百一）滿洲國の獨立を脅かす赤化を防止するため、（千百二）滿洲國の獨立を脅かす赤化を防止するため、（千百三）滿洲國の獨立を脅かす赤化を防止するため、（千百四）滿洲國の獨立を脅かす赤化を防止するため、（千百五）滿洲國の獨立を脅かす赤化を防止するため、（千百六）滿洲國の獨立を脅かす赤化を防止するため、（千百七）滿洲國の獨立を脅かす赤化を防止するため、（千百八）滿洲國の獨立を脅かす赤化を防止するため、（千百九）滿洲國の獨立を脅かす赤化を防止するため、（二千百）滿洲國の獨立を脅かす赤化を防止するため、（二千百一）滿洲國の獨立を脅かす赤化を防止するため、（二千百二）滿洲國の獨立を脅かす赤化を防止するため、（二千百三）滿洲國の獨立を脅かす赤化を防止するため、（二千百四）滿洲國の獨立を脅かす赤化を防止するため、（二千百五）滿洲國の獨立を脅かす赤化を防止するため、（二千百六）滿洲國の獨立を脅かす赤化を防止するため、（二千百七）滿洲國の獨立を脅かす赤化を防止するため、（二千百八）滿洲國の獨立を脅かす赤化を防止するため、（二千百九）滿洲國の獨立を脅かす赤化を防止するため、（三千百）滿洲國の獨立を脅かす赤化を防止するため、（三千百一）滿洲國の獨立を脅かす赤化を防止するため、（三千百二）滿洲國の獨立を脅かす赤化を防止するため、（三千百三）滿洲國の獨立を脅かす赤化を防止するため、（三千百四）滿洲國の獨立を脅かす赤化を防止するため、（三千百五）滿洲國の獨立を脅かす赤化を防止するため、（三千百六）滿洲國の獨立を脅かす赤化を防止するため、（三千百七）滿洲國の獨立を脅かす赤化を防止するため、（三千百八）滿洲國の獨立を脅かす赤化を防止するため、（三千百九）滿洲國の獨立を脅かす赤化を防止するため、（四千百）滿洲國の獨立を脅かす赤化を防止するため、（四千百一）滿洲國の獨立を脅かす赤化を防止するため、（四千百二）滿洲國の獨立を脅かす赤化を防止するため、（四千百三）滿洲國の獨立を脅かす赤化を防止するため、（四千百四）滿洲國の獨立を脅かす赤化を防止するため、（四千百五）滿洲國の獨立を脅かす赤化を防止するため、（四千百六）滿洲國の獨立を脅かす赤化を防止するため、（四千百七）滿洲國の獨立を脅かす赤化を防止するため、（四千百八）滿洲國の獨立を脅かす赤化を防止するため、（四千百九）滿洲國の獨立を脅かす赤化を防止するため、（五千百）滿洲國の獨立を脅かす赤化を防止するため、（五千百一）滿洲國の獨立を脅かす赤化を防止するため、（五千百二）滿洲國の獨立を脅かす赤化を防止するため、（五千百三）滿洲國の獨立を脅かす赤化を防止するため、（五千百四）滿洲國の獨立を脅かす赤化を防止するため、（五千百五）滿洲國の獨立を脅かす赤化を防止するため、（五千百六）滿洲國の獨立を脅かす赤化を防止するため、（五千百七）滿洲國の獨立を脅かす赤化を防止するため、（五千百八）滿洲國の獨立を脅かす赤化を防止するため、（五千百九）滿洲國の獨立を脅かす赤化を防止するため、（六千百）滿洲國の獨立を脅かす赤化を防止するため、（六千百一）滿洲國の獨立を脅かす赤化を防止するため、（六千百二）滿洲國の獨立を脅かす赤化を防止するため、（六千百三）滿洲國の獨立を脅かす赤化を防止するため、（六千百四）滿洲國の獨立を脅かす赤化を防止するため、（六千百五）滿洲國の獨立を脅かす赤化を防止するため、（六千百六）滿洲國の獨立を脅かす赤化を防止するため、（六千百七）滿洲國の獨立を脅かす赤化を防止するため、（六千百八）滿洲國の獨立を脅かす赤化を防止するため、（六千百九）滿洲國の獨立を脅かす赤化を防止するため、（七千百）滿洲國の獨立を脅かす赤化を防止するため、（七千百一）滿洲國の獨立を脅かす赤化を防止するため、（七千百二）滿洲國の獨立を脅かす赤化を防止するため、（七千百三）滿洲國の獨立を脅かす赤化を防止するため、（七千百四）滿洲國の獨立を脅かす赤化を防止するため、（七千百五）滿洲國の獨立を脅かす赤化を防止するため、（七千百六）滿洲國の獨立を脅かす赤化を防止するため、（七千百七）滿洲國の獨立を脅かす赤化を防止するため、（七千百八）滿洲國の獨

## 新春の朗らかな集ひ

# 四月四日午後入港の日本練習艦隊

## 七日の午前に出港

### 乘組員は司令官以下千五百名

（東京發表）滿洲事變の勃發に際し、大連港四月四日午後一時、出港七日午前十時の豫定、四月六日午後三時より午後五時迄外人乘員五十名を旅順港に於ける「デットホーム」に招待豫定

**編制**（旗艦磐手、二番艦八雲）

司令部　八雲　磐手　計

| | | | |
|---|---|---|---|
| 士官以上 | 一二 | 四七 | 一〇五 |
| 兵員 | 一五 | 一五 | 三〇 |
| 特別陸戰隊士官 | 一五 | 一五 | 三〇 |
| 特別陸戰隊兵員 | 一七 | 一七 | 三四 |
| 機關科士官以上 | 一七 | 一七 | 三四 |
| 機關科兵員 | 四八 | 五六 | 一〇四 |
| 計 | 五九 | 五九 | 一、一三五 |
| 合計 | 七七 | 七八 | 一、二四 |

### 艦隊寄港地と豫定表

| 寄港地 | 着港日 | 發港日 |
|---|---|---|
| 横須賀 | 四月一日 | 同三日 |
| レアトル | 三月十八日 | 四月一日 |
| タコマ | 四月一日 | 同三日 |
| 晩香坡 | 四月一日 | 七日 |
| 桑港 | 十一日 | 十七日 |
| 横濱 | 十九日 | 廿三日 |
| アカプルコ | 三月廿六日 | 五月六日 |
| バルボア | 五月十三日 | 十九日 |
| 寄港地 | 着港日 | 發港日 |
| 横須賀 | 四月一日 | 同三日 |
| 本牟田 | 三月六日 | 四月一日 |
| ヤンサンヒル | 五月廿七日 | 廿九日 |
| ホノルル | 六月十三日 | 七日 |
| ヤルート | 廿八日 | 三十日 |
| トラック | 七月六日 | 七月八日 |
| サイパン | 十一日 | 十三日 |
| 二見（淡路島） | 十六日 | 十八日 |
| 横須賀 | 二十日 | 廿二日 |

### 練習艦隊司令部名簿

| | | |
|---|---|---|
| 司令官 | 海軍少將 | 谷口尚真 |
| 參謀長 | 海軍大佐 | 谷本馬雄 |
| 參謀 | 海軍中佐 | 橋本信卿 |
| 參謀 | 海軍少佐 | 大藤耐三 |
| 參謀 | 海軍少佐 | 大藤高壽 |
| 參謀 | 海軍少佐 | 大藤信郎 |
| 副官 | 海軍大尉 | 長谷川清 |
| 副官 | 海軍大尉 | 長谷川清 |
| 副官 | 海軍大尉 | 長谷川清

# 孔雀船（67）

加藤武雄

崩壊（三）

「不になつて考へて見ると、私たち、山崎君や、ミス・ソンシングに、すつかり欺されてゐたのね。」

「欺されてゐたと、わんたもさう思ふ？」

「さう思ふわ！」

と、貴子は頷くようなついた。

「矢張いけないの？」

「ゐゝ。明日もかへらなかつたのよ。今日、出て來るまでずゝ花踊らなかつたわ。」

「まあ！」

と、美津子はいたなましげに眉をひそめた。

「でも、私、もう平氣よ。」

「ゐゝ。平氣よ。」

貴子は、しひて笑つて見せた。

「だけど、男性ッて、どうしてみんなわゝなんでせう？　私達の不幸は、男性ッてものゝ本性を知らなかつた事にあるのね。はじめッから、男性ッてものがこんなものかつて事を知つてゐたら、こんなにひどく叫らつけられやしなかつたでせうと思ふわ。」

「本當ね。風安定の直擁愛のつて、後生大事にしてゐたんだけど、考へて見れば拘束に貴探よ。――私も、この頃、つくゝと考へてゐるの。」

「あなたまでが、そんな事をいひ出しちやつたのね。」

美津子は、まぢゝと貴子の顔を眺めてゐたが、

「だけどね、貴子さん、私には、つどうしても判らないことがあるのよ。」

「判らない事？」

「ゐゝ、あなたのことで――。」

「私の事で？」

「ゐゝ。」

「何ですの？　それ――。」

「でも、今迄そんな事をいひ出してもはじまらないわね。」

美津子はそれなり口を噤んでしまつたが、少し間をおいてから、

「私、今日珍らしい人に會つちやつたの。」

「何人？」

「お友達らしい人と二人で、ふらりと店へ入つて來て、一度、私の番に當つちやつたの。顔を見合はせて、私、びつくりしちやつたのよ。」

「何人なの？――私の知つてる人なんですの？」

「勿論よ。」

「何人？」

不思議な胸騒ぎを感じながら、貴子は問ひ返した。

「いはうか知ら？　いはない方がいゝんぢやないか知ら？」

貴子の顔を、水深をでも測るやうな眼で見つめながら、美津子は口元に微笑ひを浮べた。

「へんに焦らすのね？　いゝわ。そんなら聞かないでも判る？」

「聞かないでも判る？」

「大抵わかるわ。」

貴子は反抗にいつた。

「おや、私から訊くわ。何人だと思つて？」

「本當に何人なのよ？」

貴子は喉ひ入るやうな眼で見返しながら聞いた。

「川上さん――ていつたわね、たしか。私も前に二度ばかり目にかゝつた事がある人よ。」

「川上さん？」

貴子は、我知らず呼吸をはづませた。

◇新作小噺◇

それなら僕も

甲「僕も、それでなか〳〵大したものになつたぜ。なにしろ、今日の新聞に出てたから」

乙「ほう、それはそれは――一たい、なんだつて出てたんだい？」

甲「當市の人口十三萬五千六百十三人。その中の一人は間違ひなく、この僕だよ」


▼バウエル街三五七▼
書籍雜誌
鈴木菓子店
ようかん
電話シー七九三五

▼バウエル街四七五▼
手術にて治らざりし咳を
バクレーミキスチュアにて快治す
毎日熱誠な感謝狀を接受してゐますが最も興味あるトロント市アンネット街シー・イー・ビー夫人の一書「夜間一時間以上も床上に起きて咳入る事もあり有ゆる方法や藥を用ひたるも功果なく途に喘咳の手術迄受けしも何の効果なかりしがバクレーの廣告を見て七十五仙の瓶を買求め試用せしに一日にて既に良好に向へり」と感謝するバクレー使用者が揃つて不思議に良くキクといふのも充分の理由があります。咳、風氣、氣管支炎、喘息で苦しむ方よ今日藥店から一瓶を求め試みられよ三倍の功力は最も安價な藥となります
BUCKLEY'S MIXTURE

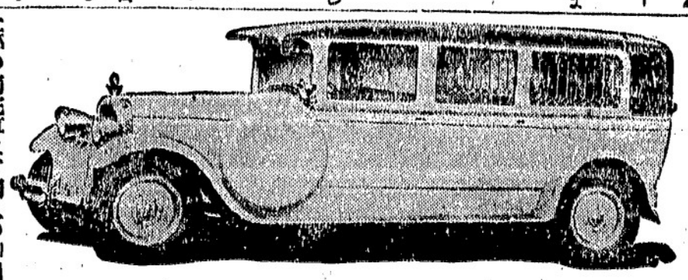
Exclusive Ambulance Service

上等の病院にて病人の御用命に應じます、附添人は總て老練なる適任者と助手を有してをります本社は特にアンブランスの御用のみに應じます
セント・ジョン・アムブランス組合
四第十三街五三六
電話フェヤモント八〇

男子表類一切
晩市バウエル街貳貳九
松宮雜貨店
電話ダグラス貳壹參

新春早々新芋の
新荷が到着しました
親里芋　一斤五仙
同芋　同五仙
山芋　同十五仙
日本サツマイモ　一斤四仙
大評判の滋養藥　一鍾廿五仙
ハブ茶　廿仙
デツキやフロワーを洗ふには
最も經濟的で樂に出來る日本製
デツキブラシとハンドル
晩市バウエル街四五七
井山醬油特約店
ユニオン魚店
電話ハイ三三六＝五四九

石炭　マキ
ロヤルシンダー
ハイ四三八三

世評の高き
グッドイアータイヤ
其外自動車附屬品一切大勉强で御用命に應じます
邦人唯一のグッドイアータイヤ
特約代理店
晩市アレキサンダー街ゴーア街角
日本オート
電話ダグラス二八九九

御移轉又は御歸國の際は是非更生の前川へ
時節柄大々勉强
日本行各船切符取次
晩市バウエル街三四四
優良石炭
前川運送舍
電話シーモア七六六四

電話シー四五三三
晩香坂市バウエル街三八〇
昭和倶樂部
事務所用　電話ドグラス五五二三

和洋雜貨食料品
東洋商業會社
P.O. Box 46, Port Essington, B.C.
主在　大橋松次郎

Fuji Chop Suey
高級南京御料理
御會食や御披露の宴には階上の御利用を
御中食は簡易で温かくて美味しい富士で――
更生したる
皆樣お馴染の
富士
お電話での御用命は（シーモア五四〇〇）（ツリニチー四八二二）へ
多少に拘らず迅速にお届け申上げます

'OVALTINE'
の達樣供子御
は方るれま望を育發な康健御
いさ下てげあをンチルバオ
オバルチンは最近發見の新鮮な卵や純良な牛乳と酵素の科學的集成物で發育時の子供の必需成分を完備してゐます
五十仙入　七十五仙入
一弗廿五仙入　四弗五十仙入
密封容器入にて
各藥店に販賣して居ます

記錄的快速力

快速
横濱へ
神戸へ
長崎へ

安全
何れも太平洋上の巨船です殊の上を走る樣なとは本社船へ乘つて初めて知る事實です
少し位の時化（シケ）ではビク共致しません婦人小供の旅行に特に安全です

出帆表
一月西日　シヤパン
一月廿八日　エシア
二月廿五日　カナダ
三月十一日　ルシア
ホノルル寄港

便利
三等の待遇は特に注意して居ります
船室は各船共最上の場所を選び清潔です寢臺はスプリング附マットレスです
日本食の用意があります
各船共日本人が乘組んでをります
少市より同賃金で連絡切符差上ます
今回特に日本人コックを乘船致させました、日本人のお客樣には純日本食を差上ます

巨船
ジヤパン　排水噸三九〇〇〇　總噸數二六〇〇〇
カナダ　同　排水噸三三〇〇〇　總噸數二二五〇〇
エシア　同　二五二〇〇　同　一六八〇〇
ロシヤ　同　二五二〇〇　同　一六八〇〇

CANADIAN PACIFIC
STEAMSHIPS LIMITED

詳細は下記へ御照會願ひます
加奈陀太平洋汽船會社
J. J. FORSTER
Steamship General Passenger Agent
Vancouver, B. C.
SETO MORE
Pacific Passenger Agent
CANADIAN PACIFIC (Ocean Traffic

各種自轉車
子供乘物一切
スケート各種
電球等
時節柄大勉强致します
晩市メーン街壹壹貳
電話ダグラス五五五九
ターメー自轉車店

お正月のレコード
――待選品の勢揃ひ――
浪花節　天保六歌撰　二　酒井雲
同　小猿七　二　同
同　南部坂　二　同
同　本能寺　二　同
同　俠星玄蕃　二　巴うの子
同　鹽原多助　二　木村友衛
ダンス用
影を慕ひて
酒は涙か
私此頃憂鬱よ　同
美しの宵　同
あけみの唱　同
赤い唇
赤い唇
流行唇
奥さの夜曲
酒は涙か
私此頃憂鬱よ　同
花の東京
私の東京　同
端唄　都々逸（酒は涙か入）　柳家三龜松
俚謡　小原節　山田青葉
童謡　七つの子
雀の學校　大川すみ子
その他澤山あります
藥品化粧品
萬年筆　邦樂レコード
晩市バウエル街三三一
新見商會
電話ダグラス壹壹貳

内外食料品
晩香坂市バウエル街一二〇〇
岩本商店
電話ハイランド三六九八

金物類は一切大勉强
にて御用命に應じます何卒お引立を願ひます
ビー・シー金物店
晩香坂市バウエル街一三〇
電話ダグラス五五三六

◇生魚　肉類
◇野菜類　和洋食洋品
◇日本菓子等種々
晩市バウエル街四七五
薄利多賣
顧客本位
ユニオン魚店
電話ハイ三三六＝五四九

醫士林弼臣廣告
專門　挫骨、打撲傷、斬傷、腫物、筋痛るいれき、瘻漏、火傷療に打撲關節の痛み等は如何なる重症と雖も根治し猶接骨の技術に就ては既に日本人各位御熟知の事に候
東ペンダー街九二　電話シーモア三六二七

上國の通り左股を挫折困難致し居りし處林醫士の治療を受け數週間にて完全に快癒し喜んでゐます
雨森林藏

小生儀過つて高サ約十尺のハッチの中に落ち込み右の手首を折骨し四週間にして全治致し大に喜び居り候
就ては林醫士の技術の優秀なる皆樣に紙上を以て御傳へし怪我の場合は速に同醫士に治療を受けられん事を御勸め致します
ステヴストン　ガルフヂョヂ・キャナリー
山本巖（十八歳）

次女菊枝右腕をクジきて治療に困難して居ましたが林弼臣醫師の手當により三週間で全治したことを喜び御披露致します
晩市バウエル街二四三
狩谷五郎吉

息康男（四才）儀遊戯中足部に負傷し林醫師の治療を受けし處短時日に快癒しましたので感謝の意を表明します
森下治一郎

五女晶子儀車より落ち負傷致しましたが林弼臣醫士の治療にて四週間にて全快しました
晩市バウエル街四一一
辻本音藏

小生儀足部に果物箱を落し苦痛致し居りましたが林弼臣醫士の施術にて二週間にて治癒しました
ボート（ネー）
宮崎政吉

幕末秘帖

# 百鬼夜行

（講談速記）　悟道軒圓玉作

（第二百六十三回）

死なして下さい

花は江の娘紅葉に出會ひ、その香氣におそろいた、紅葉は何うぞ、イッそなれば櫻のホリモノから鐵砲をおろしてかくしから取出しさせ、一本お上がなさい、これは根本さんと一緒にこつち〳〵來たフランス人から貰つた葉巻だ、一本のんでならんなさい」

花「それは御親切」

紅葉をくゆらしてゐるとそれへ出て來たは川崎三郎

「紅葉、貴様はこの女を知つてをくゆらしてゐる根本君、何見ても美しい女だな、顔もよしもよし、それに氣性も男のやうで、イッそなれば櫻のホリモノを見せて鬼のやうな奴を手玉にとる、何うしてあんな女が世の中に出たかな、不思議だな」

紅葉「お花を見送つてゐる、川崎は、お花を伴れて根本君の隠家に入る、中央にはテーブルを置き、それに、千種の樣を彫り出した彫色のテーブル掛、壁には油繪がかゝつてゐる、燈火によつて樹影が綾錦の軍服に劍をさげ、フランス製の軍帽、その當時としては新しい服裝入つて來たお花をヂロリと見て根本「ふゝ出て來たか」

花「根樣久しぶりでお目にかゝります、わたしはお前さんと情死をするつもりでこんな所まで來ました」

これを聞いて根本君はアハハと笑ひ

根「うまさまは其樣な、俺と情死する決心で出て來たのか、海をわたりこの國の五稜郭まで來つたか其樣な遠くに死んだものと思つてゐるか」

花「さうなせう、わたしもあの城壁から海に飛込んで、宮城の前から彈丸をあびせられた時はこゝで死ぬものだとおもひましたが不幾に助かり其翌年第一の俠客博水の次郎長親分の世話になつてゐましたが、一旦緩急で死なうと決心した上はあくまでもその初一念をつらぬきたく次郎長親分にこの際を話してややくこゝまで出て來ました、どうか根樣、今度の戰でわたしを殺してくださいな」

根「フーム、切ない決心だ、しかし貴樣を兵士として戰地へ出すことは出來ない」

花「それは又何ういふわけなの、わたしは非戰鬪員と名のり、切どなつて呼で戰をしたこともありますよ」

根「それは知つて居るが、貴樣を兵士にすることはならぬ、貴樣の身をおもふため、これよく聞け、人の噂でも聞いたであらうが我軍今や不利となり、刻々に死傷者を増し遠からずこの五稜郭も陥落するであらう、知られるごとく我軍には敵ひの兵もない、敵は新手をいれかへ新式の武器を以て厳しく攻撃する、されば俺も長くは生きては居られぬ、しかるに女子の貴樣を兵士として戰線に立たせるは、まことに心苦しい、罪作は力つきて女子を兵士にいたしたと官軍にいはれては恥辱であらう、また貴樣をこの戰ひで殺したくない旅費を與へる故早々江戸に戻れ」

花「何ですねい、そんな事をいつて、わたしばこゝを離場と思つてわざ〳〵出て來たですよ、ねい根樣、一緒にわたしも殺して下さいな」とほろ〳〵と涙を流した。


## 都々逸

浮いた白鼠の數々よりも地味に沈んだ實がよい

×

## 石炭並に運送業

電話シー八六三七ホー
パウエル街九七番
コール販賣
タバコ果物　小宮商店

日本行商船切符取次仕り候

## 雜貨食料品 エキスプレス

晩市パウエル街四五三
電話シー二六四
パイ四八九
堀善商店

## 藥の調合

パウエル街三九九
公認
パウエル藥店
電話シー七五〇二
ショウ窓硝子の共同の藥店
Powell Drug Co.
399 Powell St. Vancouver, B. C.

## 健康第一　家庭必備藥

一滴百藥　六一〇ハップ　家庭温泉藥

（適應症）
皮膚病一切、婦人病一切、神經痛、リューマチス
胃腸病、中風症、神經衰弱、しもやけ、水虫等

大好前述の通り人体の有らゆる疾病に對し殆んど完全に其効を奏す、最高權威の化學藥にして浴用に、内服に、塗布に、湯布に、然も用法極めて簡單効果百パーセント實に健康保全增進上頗く可らざる家庭重寶藥なり　一弗四十仙

## 大安賣

パアーモリース石鹸　二個　十三仙

學校時代の艶々しき柔き貴女の膚を純粹の植物質を以て作られたパーモリース石鹸の御使用によつて永久にお守り下さい

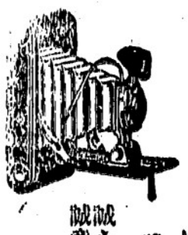

誠心誠意
## 誠心堂
晩香坡市パウエル街二四九
電話シーモア四八八四
249 Powell St. Vancouver.

## 石炭販賣

パウエル街二四九　電話シー四八八四自宅ドグ四六七四エキス
誠心堂内
## 伊吹運送社

## ハヤミのコールを

ハヤミのコールは品質が良いと評判です
配達は迅速、電話にて御注文ください
晩香坡市ゴーア街一二八
速水　新炭
電話シーモア四一〇貳
住宅ハイ二三七二エル

## 安くて上等の薪石炭販賣

御移轉は特別勉强
名畑運送舍
電話ハイランド七六五
宮本住宅電話ハイ六三九エル

## かまぼこ　製造販賣

パウエル街三三三
前川魚肉店
電話ダグ三八六七
同
住宅ドグ四七八七アール

## 鳥類卵　豆腐類

種々御注文に應じます
晩市ゴーア街二一六
宮崎豆腐店
電話ドグラス四六七三エル

## 和洋雜貨食料品　漁船用具類一切

ボートエシントン郵函三一
岸本商店
P. O. Box 31
Port Essington, B. C.

## ●●●●●魚肉類　●●●●●青物類　●●●●●カマボコ類　●●●●●和洋食料品

パウエル街二六二
茶木魚店
茶木太三郎
電話ドグラス五五四二

## 御手輕御料理　めしうどん

パウエル街二五一
一ぷく

## 會席御料理

並に御食事は毎朝十時より御用命に應じます
パウエル街三三二
金太郎
電話シーモア二〇〇三

## すし井物一切

其他御料理お好みに應じます
パウエル街四四一
林家
電話ハイ一九九

## 鍋燒うどん、そば、すし　どんぶり物一切出前致します

パウエル街二五〇
天狗
電話シー三五三八

## 氷　ところてん　すし井物一切、田樂豆腐　御料理色々、めし

パウエル街四二一
新喜樂
加藤熊藏
電話ハイランド三七八

## 御手輕　御料理

アレキサンダー街三六二
吉野
電話七二三

パウエル街三三三
鈴蘭
鈴子
電話ダグラス五五一五

## おめし

朝七時半より
御一人前廿仙
御需に應じます
晩市パウエル街二三七半
錦州亭
岩崎久子
電話シー一一八五アール

## 御めし、井物　うどん

御手輕御料理一切
パウエル街四一三
吾妻亭
あき子
巴すし跡

## 御めし　井物一切

毎朝七時開店
晩市パウエル街二四三
安値
御めし
目さまし
電話シー五八二四

## 御なじみ深し　百パーセント　スター劇場で發聲映畫を

△割安の値段で手近で便利なスター劇場へ御光來下さい

メーン街三三〇
## スター劇場

大人一人十仙
同二人十五仙
子供五仙

但し大人は土曜日と祭日は從前通り

## 諸種製材

御入用の節は日本人販賣人山崎又は塚に御面談下さい
新西院
モハーク製材所
Mohawk Lumber Co.
New Westminster, B. C.

## 紙類及卸商　文房具

晩市ホーマー街九九六
電話ツリニチー二五三一
COLUMBIA PAPER CO. LTD.

## 高速度治療——滋養補給の新偉力

米胚芽純成分　ハイガミン　出現

ハイガミンは多年米胚芽の研究に沒頭し、特種方法で胚芽の全有効分を完全に抽出し、之を人体に最も吸收し易い狀態に精製された芳香粉末劑で滋養補給に對する偉効は斷然他の追隨を許さないものであります

食慾不振、消化不良、胃カタル、腸カタル、胸つかえ、下痢、その他一般胃腸障害、精力衰退、心臟、腎臟、病後の衰弱、腺病質、結核病等に効力顯著

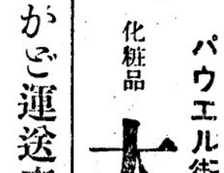


## ビクター

レコード　ラヂオ　蓄音機
日本人間唯一特約店
パウエル街三〇一　電話ダグラス五五

## クスリ　化粧品　大正堂

## みかご運送店

晩坂坡、ステブストン間
電話ステブストン二

## ▲南京御料理

午前十時より午前四時まで開店します
出前は迅速　多少に拘らず何時でもお届けいたします
晩香坡市パウエル街三二八
## 日光酒樓
電話シーモア五五一七

日本郵船 C. P. R.
アメリカンライン
日本行船切符
C.P. Express Moneyorder
販賣代理店
横濱正金銀行預金
送金無手數料取扱

米精　新西院市
和洋食料雜貨
## 西口商店
電話　豐豐六一一一八八五
自宅九〇九エッキス

SHIGA & MINATOGAWA

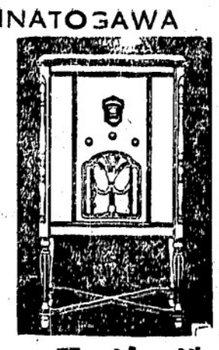

專門店
志賀湊川商會へ
洗濯機
冷藏庫
ラヂオ　なら

合資會社
## 志賀、湊川商會
ラヂオ、洗濯機、電氣冷藏器
パウエル街五六八電話ハイ一一八九

男女着類一切
## 澁谷商店
パウエル街三七四—三七八　電話ダグ五五二五

# 第六十四議會召集日

非常時内閣の第六十四議會は十一月二十四日召集され、貴族院は午前九時、衆議院では同十時いづれも開會し、こゝに藤内閣最初の議會の幕は切つて落された——写は（右）議場（左）議會外部に集まつた事務員の群況

## 會社の重役を裝ふ 美貌の結婚魔

### カフエ女給などから捲上げ 妻子を持ち豪奢生活

東京麻布區霞町三番地の二、三宅鉦之（ロ）を取調べ中であるが、右は稚代の結婚詐欺として世間を騒がした美貌の結婚魔として世間に騒がれた人事相談に泣き込んだ被害者の一人、麻布區霞町妙義荘アパート居住の村井千代（ロ）の訴へから發覺し捜査中であるもの

◇

千代は昨年四月夫の死亡保險金五千圓を手に入れ、新橋の某料亭で夫婦約束をした上二萬圓の不動産を出して五百圓あればこの二萬圓が手に入り二人で別荘に行き暮らせるといふので千代は本氣になつて自分の親戚を飛び廻つて四百五十圓をつくつて渡した

◇

十五日の振替日になつても妻を見せぬのに不審を抱いて田村調布の川崎邸に行つて見るとそんな人は全然なく、その番地は空地になつてゐるので結婚詐欺にかかつたことが判り千代に迫つて親戚に申譯がないので身投りをしても返濟せねばならぬと泣き崩れてゐる

◇

千代は昨年四月夫の死亡保險金五千圓を手に入れ、新橋の某料亭で夫婦約束をした上二萬圓の不動産を出して五百圓あればこの二萬圓が手に入り二人で別荘に行き暮らせるといふので千代は本氣になつて自分の親戚を飛び廻つて四百五十圓をつくつて渡した

◇

こゝに昨年一月廿三日船主側に泣きつかれて平均六分を切下げられた海員の給料はインフレ景氣の波に乗つて滿二年と一ケ月目に浮び上ることとなり、普通船員は三圓乃至四圓、高級船員は五圓乃至十五圓のいづれも給料を切上げられ全海上大衆に明かな春がめぐつてゐるのであるが、なほこれによつて船主の負担になつて親戚に申譯が立つて結婚する總數は年約二百廿萬圓と計上されてゐる

## 嫁いびり破局

### 愛の生木を割かれた女給 夫の一家を訴へる

原案分うれしく元旦に約束され、法廷へ、ラヴレターを持出し老の実りも秋風の十月、早くも破局して損害賠償を求める一女性——

## 船員の最低賃銀制

### インフレ景氣で復活す

この結婚詐欺三宅は大阪市立商業の出身で昭和五年八月麻布刑務所を出獄したがその後も結婚詐欺婦女誘拐を常習に未亡人、人妻、令嬢からエロ仕掛で金品を捲きあげて被害者は相當多數に上るがいづれも外聞を憚つて訴へ出てゐないのである

日本海員組合ならびに海員協會の要求に基き海員の最低賃銀復活を獲得する海員協同會定例委員會は十二月廿三日午後二時神戸市明石町の協同會樓上で開催、協會と同時に海員側の情勢を見透した船主側では太田委員から

「船主方面では海運界最近の實情に鑑みこの際海員の賃銀を復活したいと思ふ」

と先手を打つて賃銀復活を持出し海員側の全く像期しなかつた態度に出たので相當波瀾を豫想された委員會はたちまち一致して明るい懇談會となり勞資各委員は破笑のうちに折衝を進め最低賃銀復活は滿場一致で可決された

## 騎手十六名 落馬し 重輕傷

### 攝津園田競馬で

十二月二十四日阪急沿線園田競馬場で關西における本年最後の競馬（第二日）が行はれファンの血を沸かしてゐる最中騎手の落馬相つぎつひに十三騎手重輕傷の珍事を惹起した、この日正午第三競馬が開始され廿六頭がスタートを切り疾駆した直後城内騎手の馬が突然轉倒つゞく入頭が折重なつて打倒れ騎手九名は落馬いづれも重輕傷を負ひ大騒ぎとなつたが、ついで第七競馬でも二騎手落馬傷を負ひ、さらに第十、十一の二騎手が落馬負傷、合計十三名の騎手が重輕傷を負ひ競馬界稀有の珍事としてファンは總立ちとなつて大騒ぎを演じた、當日の競馬は出場料を出せば誰でも騎手として競走に參加させ、無茶に出場競走したといふので關係者間では物議をかもした

◇

所が更に廿五日の最終日にも午前中に三騎手が落馬し、いづれも場内醫務室で手當を受けたが、この惨事續出に對し附近の人等は廿四日朝競馬場に一匹の狐が現はれたのを競馬場の人等が發見、大勢がかりで遂に撲殺したのでその祟りだらうと噂し合つてゐる、右につき兵庫縣農務課野間課長は語る

「地方競馬は地方各府縣にある畜産聯合會の競馬規則によつて行はれるもので私のほうから七名の監督官が出張して取締に當つたので規則違反のために惹起した椿事では全然ない、なんでも廿四日はコースが霜解けのため馬が辷り落馬したものだと聞いてゐる」

## 内氣な中學生が 軍教査閲から發狂す

### 小隊長に選ばれ怒鳴られて 試驗の最中に發病

東京府下西多摩郡増戸村資産家津村誠勇氏の一人息子關東中學四年生誠保（一）君内氣な性質のところ去る十月二十六日同校で執行した軍事教練査閲のため配屬の輜重兵大尉瀬川孫兵衛氏の猛烈な豫備訓練から精神的に非常なショックを受けて居た際友人から戯かれたので益神經を昂ぶらせ遂に二學期試驗中の十二月二十日頃から全く氣が變になり病床で擧手の禮をしたり、言葉も全く軍隊式に無口の少年があらぬことを口走つて居る

◇

誠保君は日頃内氣なのに査閲教練の小隊長を命ぜられいふべきことも口籠つていひ得ないので厳格で評判の配屬將校が元氣を出させるため怒鳴りつけたのが極度に精神を萎縮させたものであるといはれて居る、息子の發狂に痛心して居る實父誠勇氏は語る

「あの小隊長なのが小隊長になつたといふので大變心配してゐましたが愈査閲が終つて歸つた時は見違へるやうに元氣でホッとしてをりますと少しづつ變なことをいひ始め、人前でははにかんで居たのが急に誰にでも話しかけるやうになりました、その内十二月の試驗にかゝり最初は可なりの答案を書いたさうですが十九日は何も書けず歸つて來ました、生徒に軍隊訓練を施すことは無論大賛成ですが軍隊と中學生を同一に扱はず精神年齢を考慮してやつて頂く譯には行きますまいか」

## 十二月廿七日の衆議院

全員起立に禮に勅語に語に奉答の中の秋田義長

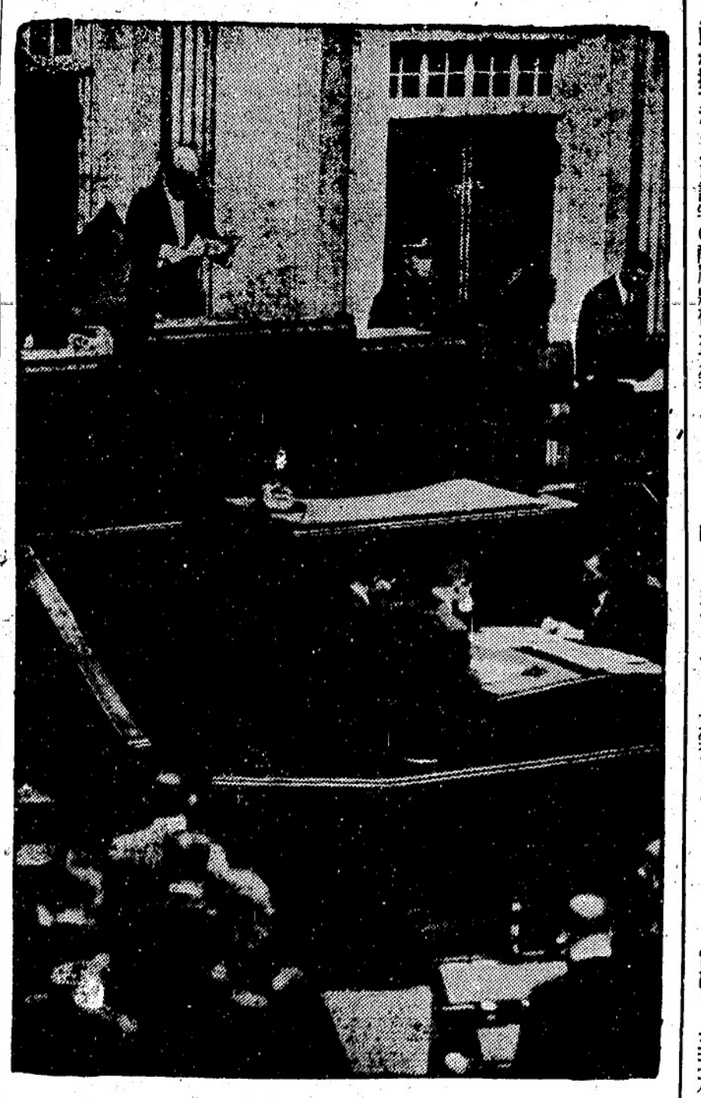

◇新篇日本便り◇

◇群馬縣　岩鼻村の柄澤喜八つあん（三）稲こき中にもみが一粒目の中へ飛込んだのがどうしてもとれず、四日經ち五日經ち、だんだん痛みが激しいので調べてもらつたら、ナントもみから二分位の背い芽が出てゐた


金、土大安賣
一月十三日、十四日
白サトー　八斤　三七
玉子　持大　一打　二九
フラワ　七斤入　二四
ベキン粉　一鑵　二一
ココア　一斤袋入　二五
スパイス色々　一鑵　二八
ピーナツバター　一鑵　一一
ポークビンズ　一鑵　一〇八
ライマ豆　小粒　三斤　三一
フラワキス　二鑵　三二
洗粉　クリンサー　一鑵　一五
キヤスタイルソープ　一本　一六
パールホワイトソープ五個　一九
棒石鹸　一本　二三
里芋　七斤　二三
山芋　二斤　二五
バター　二斤　二四
プロニ　一斤　一一
スティスベコン　一包　九
ブレッド（土曜日のみ）三個　一〇
市救濟部發行食料品券所持のお方は良い品を常に安くお願ひする
弊店へ御用命下さい
松宮食料品店
バウエル街二〇五
電話シー三五九七

▲鶴龜印白味噌特約一手販賣
晩香坡市バウエル街三三七
蛭崎商店
電話ドグラス九九一

特作映畫
英國評判の音樂喜劇
『マーヂック・ナイト』
ジャッキ・ブッチャナン主演　アン・ニーグル助演
其他多數英國名優登場
既に熱狂的歡迎を受け特にグッドナイト
ヴエンナ リビング イン クロバー等
世界的好評を得てゐる大名畫
ロスコー・エート喜劇「シャムポー・ミユヂシアン」
バッス・レビユー・ポーチ・ゼ・バップ滑稽劇
ビーコン・フォックス・ニユース
西ヘスチングス街
キャロル街近く
ビーコン劇場

荷物運搬は凡て確實親切勉強で好評な
電話バイ一五六六
運送社へ
バウエル街四六三

●高等南京料理
コックは此の道の腕さへで料理は貴樣のお口に合ふやう
美味に調理　値段は大々的勉強
晩香坡市バウエル街三八二
新南京樓
電話シーモア七八七五

高等南京料理
日本人諸君の御來店を歡迎仕候
晩香坡市バウエル街二五二
新北京
電話シー五七七四　同三五一七

もなか
ようかん
晩市バウエル街三九二
住よし
電話シー四四七五

男子用　婦人用
冬の御用意や日本行お支度は弊店で
バウエル街三二九
電話ドグ一七四七
宮崎商店

CHOP SUEY
ASAHI
TRINITY　1723
大衆的支那御料理
出前迅速丁寧
大宴會歓迎
朝日チャプスイ
晩市バウエル街三五八
電話ツリニテー一七二三