Vol. 28 No 7808 Tuesday, January, 17 1933 TAIRIKU NIPPO 昭和八年一月十七日（火曜日）第七千八百八號

紙はリッチモンド（リバー）市より新月品と認める最新十種取寄せてあります
紙はり 東カドバ街二六一 渭防業務局 小林 電話バーハンガー四六六九アール

大陸日報
TAIRIKU NIPPO
(THE CONTINENTAL DAILY NEWS)
PUBLISHED BY,
TAIRIKU NIPPO SHA LTD.
213 & 215 CORDOVA ST. E.
VANCOUVER, B. C.
本紙定價（郵送）壹ヶ月七拾五仙 六ヶ月四弗貳拾五仙 壹ヶ年八弗貳拾五仙
發行所 大陸日報社 社長 山崎延吉 晩香坡市東カドバ街二一五 電話バ五五三三

◇東亞よ◇

唯だ是れ見もの（上）

—（十二月廿二日發）—

臨波生

政治にも經濟にも、軍事にも、何等の利害關係をもたぬロシヤの小さな國々に取つては、ロシヤと支那の國交が回復されようがされまいが、少しも關係はわるい。贈答これによつて幾分なりとも支那の地位が弱くなり、日本の地位がそれだけ強くなるものと眺められるなら、驕慢の形跡が日本に不利を與へることになるとして小國間の交驩案は一時棚上げをするであらう。

◇

蘇國交が回復されて、ロシヤは東亞政局に如何なる關係に立つか、世界諸國を如何に取扱ふつもりか。今の日本政府は支那の共產黨と不倶戴天の間柄であり、時代するものと時代されるものとの關係にある。そして時代されつゝある共產黨は、第三インターナショナルの支部として、直接にロシヤの支援を受けて來てゐるのである。

◇

國際聯盟が蘇の關係を深めて、共產黨と公然手を結ぶことは、さるなければロシヤとの國交を永く固に續しては行けない筈である。野外者としても先年ポーランド一味を出し、ロシヤとの關係を絶つた事情から考へて、この問題不問に付すべき理由がつかない。

（終）

東京特電

國際聯盟の形勢が俄に惡化して

四十八時間内に到着すべき日本の回答を待つ

〔第一報〕ジュネーブ特電——第廿二日午後二時二十分發表の十九國委員會の十六日午後四時七分聯盟事務局で出された、會議は明日の決定にまちまちドラモンド、イーマンから決議案の修正に關する詳細な報告を聽したのみで、日本政府の回答を待つことゝし、十八日再開することゝし、後五時十五分散會した

〔第二報〕同上——委員會傍聴者はドラモンド、イーマン（英國）サイモン外相、（フランス）マシグリ、（ドイツ）ケッ（イタリー）ビヤンケリ、（パナマ）ガライ博士、（イールウェー）シング博士、（メキシコ）ズアレス、（ポーランド）ラシンスキー、（サエツコ）シビエンスキー、（グアテマラ）マトス、（アイルランド）レスター、（スペイン）セラッツ、（コロンビア）ヤヂイドー、（ハンガリー）ベレンキー、（ポルトガル）バスコンセロ、（スウエーデン）ツエストマン、（スイス）モッタ、（トルコ）ヒウスベイ

〔第三報〕同上——十六日の十九國委員會散會後午後七時廿五分聯盟事務局より次の如きコンミュニケが發表された——「十二月廿十九國委員會委員長は委員會が和協達成の爲め行らゆる努力を盡し紛爭の解を達成せんとする企圖は最大の忍耐の限界を示さぬ限り未だその使命を果したものと看做す事を得ずと述べた、十九國委員會は本日の會議で右の見解を確認したが、不幸にして規約第十五條第三項の下にかける手續が失敗する場合には、聯盟規約第十五條第四項に規定されたる報告案を用意する事等の一九三三年三月十一日の總會決議により委嘱されたる事務局に對し、報告案を限り速かに着手する已むなきに至るであらう、十二月廿日の會議に於て十九國委員會は十九國委員會委員長并に聯盟事務總長を通じて關係當事國との間に開始されたる會談が相當の進捗を遂げたる事を認め、その會談を繼續する事を決議した、それ以來これ等の會談は繼續されたが、支那政府より提議された提案を除いては何等新しい提案は受されなかつた、日本代表部は委員長并に事務總長との會談に於て、後日十九國委員會に提出すべき新たなる提案に關し本國政府と折衝中なる旨を報告した、而して日本代表部は四十八時間内にその見解を確報する筈なる事を明かにした、十九國委員會は規約第十五條第三項に基づき命ぜられた使命を達成し得るや否や明確且つ出來る限り短期間の延期期内に確める事を必要と認じたものである」

〔第四報〕同上——ドラモンド、杉村の公私案に對して我が政府の回答が到着すれば、日支紛爭問題も一段落を告げ、小委員會は本日午後四時から再會議を開かれるものと前途好望視されてゐたが、形勢は突如惡化し、未だ解決を許さぬ狀態となつた、其原因は第一に十六日午後六時半過ぎドラモンド私案に對し支那側が強硬に反對したことであり、第二の要素はアイルランドを中心に集中した熱河省偽勇軍は非常な多數で、これに對し日軍は武器彈藥を支給して連續進擊を企圖し十五日朝は遼河沿岸偽勇軍は二支隊に分れ東進したとの報道により我が飛行機は十六日午後偵察すると三列の縱列を東進中なるを發見して爆擊を加へ、根據地たる開魯上空より彼等の軍司令部と思ふものを爆擊し、十六日午後一時歸來したが開魯方面は混亂中

初め三小國代表も又強硬に支那と同一態度を執り、之等代表は十九國委員會が正式に任命した起草委員の決議理由書草案を恣に改竄する權限は何人も有しないとの純理論を振り廻し、ドラモンドの越權を難じたことであり、ドラモンドは本日の委員會席上で「杉村が或る種の案を示し委員會が之を受容れるや否やを求めたから他の聯盟國に對するとと同樣に私見を開陳したまでゞある」と逃げを打ち、サイモン外相は一小國代表を宥める爲め「日支紛爭事件は從來の會談は終り現在の和協的手續が失敗すれば今度こそ第十五條第四項による處理に移るべきである」と約束して既得に努めざるを得なくなつた實情であり、サイモンも今や大勢如何ども爲し難く、近く總會を召集し和協手續を講じやうとした が失敗に終つた旨の經過報告を採擇するの除儀なきに至つたことを觀念したもの、如くである、此點に關して今夕發表されたコンミュニケが「和協手續失敗の場合規約第十五條第四項による處理を爲すの任務云々」と述べてゐることは各方面から注目されてゐる

〔附記〕ニューヨーク・タイムス着ジュネヴア發電によれば聯盟形勢の硬化は第一が米國の英佛兩國に通牒して滿洲問題に關する態度を糾ねて表明しリットン報告を支持せる事、第二が山海關事件に關聯し支那がボイコット再擧を企てゝ居る爲め英國が日本の姿勢へを喰ふを恐れる事、第三がリットン卿幷に元外相オースチン・チェンバーレンがサイモン外相に態度硬化を強要せる事にありといふ

何故の逆轉か

支那と小國と米國との策動に英國が動かされた爲

〔第五報〕同上——十九國委員會開催に先ぢち支那代表部はドラモンド修正案に反對態度を明かにし顏惠慶よりイーマンに對し書簡を以て次の如く通告した旨コンミュニケで發表され各方面に非常なセンセーションを捲き起してゐる——「我が代表部は未だ修正案の寫を接受してゐないが、その內容が新聞紙上に報せらるゝが如きものであるとすれば右は當事國の一方に對して明かに不公平なるものなるに鑑み、修正案は支那に於て受諾し難きものと思惟される、何れにせよ余は實際の情勢を通告されん事を要請す」

聯盟を脫退か

日本へ讓歩せぬ場合

〔第六報〕同上——本日の會議で日本の回答は十八日到着しても事務局案への修正案とせず、十九國委員會の原案に對し讓歩と事務總長が和協の努力を續けてゐた結果、日本政府からこれなら同意し得べしとの案を送附し來つた旨を議長から十九國委員會に報告して之を基礎に推敲する譯で、その後の經過は豫測出來ぬが、英國外相が十八日夕わが回答を見た上直に歸國し廿二日もう一度出直すから、日本案が同意されても拒絕されてもその結果は來週月、火兩曜か遅くも水曜日には見られるか知れぬと期待され、松岡代表等は或はその頃歸國するかも知れぬとされてゐる

〔第七報〕ドラモンド事務總長起草の總會決議案に帝國政府は既定方針で再修正の要求を出すと決定し本日閣議に計つた後、松岡代表に回訓するが右修正は第十五條第三項の和協的努力を破壞するやうなものでないから結局聯盟側は歩み寄るべく、斯くて右決議案と「言案とが修正の上聯盟總會に提出されゝば帝國政府は第十五條適用に留保し來つた態度を固持し、票決の場合は棄權して消極的に承認し、修正案が容れられざれば第十五條第四項に移行が期待され既定の決意で善處する

偽勇軍司令部を爆擊

熱河省境方面に於て

通州特電——開魯を中心に集中した熱河省偽勇軍は非常な多數で、これに對し飛擊長は武器彈藥を支給して連續進擊を企圖し十五日朝は遼河沿岸偽勇軍は二支隊に分れ東進したとの報道により我が飛行機は十六日午後偵察すると三列の縱列東進中なるを發見して爆擊を加へ、根據地たる開魯上空より彼等の軍司令部と思ふものを爆擊し、十六日午後一時歸來したが開魯方面は混亂中

保險金 支拂
生前加奈陀サン生命保險會社に契約中の故大山亥之吉氏の保險
契約金 全部は
請求書出願後僅々十二日間にて下附され未亡人大山ヒナ氏に本日支拂ひました
一九三三年一月十二日
各位
中野保險事務所

THE ROYAL BANK OF CANADA
East End Branch
Vancouver, B. C.
當行が加奈陀に於て最大最强の銀行である事が既に皆樣の御承知の事と存じます、ビーシー州內に於ても五十餘の支店があり支店のない地方の方々は手紙の便で取引して居られます
外國爲替賣買
世界の各大都市には支店或は代理店を置き全世界に亘つて活動して居ります殊に日本人諸君の爲めには日本の大銀行と取引關係を結び送金の迅速、確實、其他相場に就ては細心の注意を拂つて居ります
預金はローヤルで
何卒ローヤル銀行を御利用下さい
メーン及（スチングス街角
電話シーモア四九〇六

日本向送金手形、鄕里送金は左記のローヤル銀行支店にて御取次致しますから精々御利用下さい
晩香坡 イーストエンド、ステヴストン、ニューウエストミンスター、マーボール、ラドナー、カムバランド、ヴイクトリア等

THE SUMITOMO BANK OF SEATTLE
802 3rd Ave., Seattle, Wash.
シアトル住友銀行
米金預金 定期預金 特別定期（十ヶ年書替不要）貯蓄預金 月掛貯金
六ヶ月以上年三分五厘 年三分五厘 年三分
日本向定期爲替手形 六ヶ月以上年四分二厘 年四分强

The Yokohama Specie Bank
822 3rd Ave., Seattle
Phone Elli. 3575 P.O. Box 1917
◉資本金 壹億圓
◉積立金 壹億壹千八百四十五万圓
横濱正金銀行 シヤトル支店
◎鄕里送金—無手數料ニテ日本內地、滿鮮、其他ヘ迅速確實ニ送金致シマス
◎普通送金—送金手形或ハ電信爲替ハ世界各地向御取組申シマス
◎◎圓貨定期爲替手形—利息・六ヶ月以上年四分二厘
◎米貨定期預金—弊行桑港支店ニ御取次致シマス利息ハ六ヶ月以上年三分五厘デ弊店御取次ノ日ヨリ御附シマス
定期預金證書又ハ定期爲替手形ヲ擔保トシテ貸出金ハ御便宜取計致シマスカラ御遠慮ナク御相談下サイ

Chantecler CIGARETTE PAPERS
シガレットを御自身で御卷きになる何誰もが是が一番良いと御高評を得て居るシャンテクラー・シガレット・ペーパーの使用者激增するのは無理がありません
値段も他と違はないのですから
オートマチック・ブック 百廿枚入 五仙

SAVINGS WILL LEAD TO PROSPERITY
御家庭用 ◉貯金箱
塵もつもれば山となります
小錢をむだにせず貯めますと知らず〳〵いつのまにか大きな金高となります
一弗御預けになればどなたにでも御貸し致します
是非此貯金箱を御利用下さい
晩香坡市バウエル街三九八
日加合同貯蓄會社 電話 ダグラス四〇〇
JAPAN AND CANADA TRUST SAVINGS CO.
P. O. Drawer 130 398 Powell Street
Vancouver, B. C.

漬物るい 特價大賣出し 二十一日迄
日本一角谷製
奈良漬 一斤七十五仙 特價 三十仙
茄子辛子漬 同 五十仙 同 二十五仙
三杯漬 同 三十仙 同 二斤 三十五仙
糀漬岡本澤庵 同 二十五仙 同 三十五仙
金山寺味噌漬大根 同 三十五仙 同 一斤 二十五仙
甘樂久 同 二十五仙 同 二斤 三十五仙
赤梅漬 同 二十仙 同 三十仙
紅生ガ 同 二十五仙 同 一斤 二十仙
江洲澤庵 同 十仙 同 三斤 二十仙
當國澤庵 同 十仙 同 四斤 二十五仙
當國菜漬 同 五仙 同 五斤 十五仙
皆樣の 古屋商店 電話シーモア貳九參參 西ヘスチングス街四六

講道館物語（九）

さしもの武德殿も人で埋まつた

田畑と德三寶の大決戰

古賀殘星

◇

諸君は世の常。鬼と云はれた程の横山作次郎も、稽人水岡の横倒身に倒れた。けれども、それは強剛の問題である。にとつては忘れてはならぬ恩人だ。若者の叫び、本所の道場でさる強人と試合し、足を折られ、それを直へて、禍めに行つて師範を殺させたこともあると云ふ。大正年代病んで床に臥した。

◇

殺のある日、彼の愛弟子である海老正力松太郎は、相撲の旅から歸つて、師の病急なる聞いて駆せつけた、病床に坐してゐるとと犬がしきりに哭ねしてゐるのが聞えてくる。（犬が哭ねすると人が死ぬと昔から言はれてゐる）正力は不吉の像感に襲はれて、氣が氣でない、ところが、横山入道は果して云はれた人だけに、はつきりした聲で言つた。

「何だ、あの犬殺してしまへ！」

會津の病人でありながら、この一言！何に彼が頑剛な男である人物であつたかが知れるではないか。このことがあつて、三日後四十五歳の勇猛ある身でありながら遂に逝つた。

◇

明治、德川の世に生れた德三寶は明治、大正を通じて、柔道界の名物男である。五尺六寸廿三貫の巨軀、その姓名を德三寶と云ふのだから面白い。しかも、その名の示すやうに彼の妻には三つの寶がある。豐滿し、横倒身、大内刈と、だから三寶と云ふ事は、ちとうがち過ぎる。東京柔道には大力者が相當集まつた。明治廿年頃京都から來た力士、天は、非常な猛つて目覺の炎を、物凄く消したと云ふ程の力持であつたが、德三寶も全盛時代には、横倒身を掛けると、何人は一間ぐらゐ飛んだものだ。

◇

明治廿三年廿月であつた。京都武德大會では、柔道界の横倒身德三寶と、師範柔道界のその人ありと知られた田畑甚太郎とが、試合をすると云ふので、京洛の地

◇

殺のある日、彼の愛弟子である海老正力松太郎は、相撲の旅から歸つて、師の病急なる聞いて駆せつけた、病床に坐してゐるとと犬がしきりに哭ねしてゐるのが聞えてくる。（犬が哭ねすると人が死ぬと昔から言はれてゐる）正力は不吉の像感に襲はれて、氣が氣でない、ところが、横山入道は果して云はれた人だけに、はつきりした聲で言つた。

「何だ、あの犬殺してしまへ！」

會津の病人でありながら、この一言！何に彼が頑剛な男である人物であつたかが知れるではないか。このことがあつて、三日後四十五歳の勇猛ある身でありながら遂に逝つた。

◇

明治、德川の世に生れた德三寶は明治、大正を通じて、柔道界の名物男である。五尺六寸廿三貫の巨軀、その姓名を德三寶と云ふのだから面白い。しかも、その名の示すやうに彼の妻には三つの寶がある。豐滿し、横倒身、大内刈と、だから三寶と云ふ事は、ちとうがち過ぎる。東京柔道には大力者が相當集まつた。明治廿年頃京都から來た力士、天は、非常な猛つて目覺の炎を、物凄く消したと云ふ程の力持であつたが、德三寶も全盛時代には、横倒身を掛けると、何人は一間ぐらゐ飛んだものだ。

◇

明治廿三年廿月であつた。京都武德大會では、柔道界の横倒身德三寶と、師範柔道界のその人ありと知られた田畑甚太郎とが、試合をすると云ふので、京洛の地はこの噂で明つた。當日は朝まだ暗から人の波、さしもに廣い武德殿も人で埋まつた。

田畑は四、德は東の裏溜から、白衣の姿凛々しく試合場に入つた。田畑は五尺六寸廿二貫、德は九貫。百戰千磨の稽古、鍛ん抜いた師範柔道界の俊兒、その左大外刈は德は九段の業物。

◇

場、三場を乗して、一進一退。勝負は德は九段。場内に立つ。勝負は德は九段。場内に立つ。

一枚の鬼、一枚の猛獣の德と、黄金色たる田畑との對峙、しかも見よ、德は横倒身右自然体、田畑は左自然体、すべてが反對なる面。

德、大股に進んで、得意の横倒、田畑の氣隙の田畑に入らうと、一歩、ぐつと、前に引きつけた。

見るに敏なる田畑、引かるゝまじに、敏捷に進んで、德の陣容に迫つた瞬間、左大外刈の一閃、人魂の如く流れ、その鋭刀に、石藤の德の巨軀も、ぐつと、背たてゝ、場の真ん中に落ちた。

一本！德は九段の源とした言葉。一本と思はれた德の體は、一本と思はれた德の體は、横に流れた。これでは一本の價値はない、と、云つて審判の取り消しは出來ない。

◇

勝負二本目、德は茫然として立ち上つた。茫然自失。田畑は左自然体に頑張る。さうはさせじと、死物狂ひの德、場を引きずりまはして、田畑の刀つきたる所を、巨漢しの巨軀、そこは師範係の机の上、田畑の體は、鈴を鳴らしてぶつかつた。

「一本」

德は九段の業。これで一本一本の勝負、觀衆は勝を乘り出し、爪立ちしてやよいた。田畑は足を痛めながらも、ひを縮け、ともに席捲々、鬼氣迫るこの決戰。これではどうなるか知れないと見た。德は九段。

「それまで、引分」

四連この業も耳に入らぬげに、却々離れない。德は九段、走り寄つて、背中を叩いて、引分、引分を連呼する。

大風一過、急ぐまるこの大決戰はかくして引分に終つた。

◇

明けて昨年の壁十時大會に、田畑甚太郎は八段に升段し、京都武德會の重鎮としてあり、その後久しく故山に帰つて悠々自適した德は、再び出京して今は六段の古參として師目その仁王の如き姿を勝然に現してゐる。（つゞく）

米國北部――といへば今から七十年ばかり前の話――その時に若い娘だつたといふのであるから二人とも婆さんにやつて居る――左がヘース夫人と言つて本年百一歳、右がジョンス夫人――四人ともロサンゼルスの住人

冷込む冬が――冷込は恐ろしい

婦人病の原因となります!!

されど中將湯さへあれば、更に心配はありません、全身がポカ〳〵暖かく明かに活動が出來て夜は寒さを感せず安らかに眠れます

家庭の圓滿を希ふ御婦人の忘れてならぬ……

婦人良藥　中將湯

主効（婦人病、頭痛めまひ、神經衰弱、足腰冷込下腹痛み、こしけ、痲氣、感冒

醫學博士六十餘名實驗推奬

男　○○器弱少を強大に

短日の間に驚くべき發育

機能强健の物理療法器

一日一回僅かに五分間づゝ使用すると忽ち理學的眞空吸引力により血液を流集せしめ血肉細胞の活潑により著しく發育します

ホリツク包○安全器　四、○○

病毒と體毒は

一刻も早く治せ

◇時々ニキビの樣な吹出物や頑固な腫物が出來たり、頭が重かつたり肩から脊中へかけて板でも押しつけられる樣な重苦しさがある方は內服藥「ベルツ丸」を御服用下さい、何の副作用もなく血液は淋巴液を淨化され氣分は爽快になり食慾は進み、夜も安眠出來、恐ろしい毒素は大小便と共に体外に排泄され、何の苦もなく病毒を一掃することが出來ます

ベルツ丸　藥價　十八日分三、○○　卅二日分五、○○　六十七日分一〇、○○

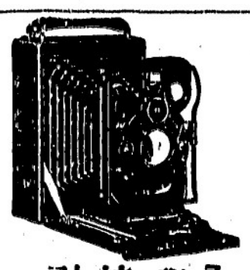

フイルム現像　燒付　引伸

晩市パウエル街三三一

藥品　化粧品　邦樂レコード

新見商會

電話ダグラス三一二一

大工道具一切

晩市パウエル街三六八

秋山金物店

電話ドグ二三七

白人專門醫紹介並に通辯

其他代理業一切

パウエル街二四五

電話ドグ五五八八

自宅ハイ一三五五エル

濱岸事務所

新着御案內

◎特選干魚　一斤入二袋六五仙

◎同チリメン干魚　一袋四五仙

◎千鰯　一斤二五仙

◎千鯨　一斤一五仙

◎昆布卷　二打一五仙

◎切麩　一斤三〇仙

◎丁字麩　一把五仙

◎玉麩　一斤四五仙

◎花麩　三オンス二五仙

パウエル街二六九

香村商店

電話ドグラス九二

269 Powell St.,

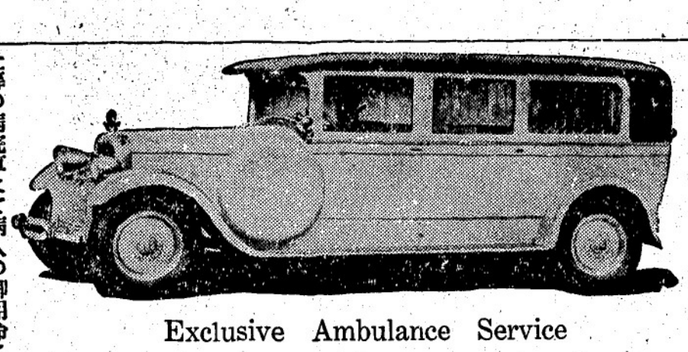

Exclusive Ambulance Service

上等の病院車にて病人の御用命に應じます、附添人は總て老練なる適任者と助手を有してをります

本社は特にアンブランスの御用のみに應じます

セント・ジョン・アムブランス組合

西第十三街五三六

電話フェヤモント八〇

助產婦案內

晩市プリンセス街二一五ユレカルーム三階卅一號室

助產婦　高橋喜志子

電話ハイ三四九九エル

不在中はハイ一八八

パウエル街二〇三

助產婦　田邊よし子

電話ダグラス一六八

不在の際はシー七三一六

パウエル街三一六ライオンルーム

助產婦　渡邊糸子

電話ダグ四六七二エル

東カドバ街四三八

醫士　石原明之助

電話ハイ壹壹壹

パウエル街二一六

大倉洗濯所

事務所　電話ドグラス五五六八

工場　ランスダウン街一六〇

電話フェア一一一

汽罐製造及修繕

電氣ウエルディング諸般冶仕事

タンク煙筒類見積をいたします

アレキサンダー街七五〇

ハイ九三五夜ケリー七〇五アール

Patterson Boiler Works

東ステングス街一九三

ドウソン建築內二〇三號室

ホステオパシック學派

公認　宮崎醫院

ドクトル　宮崎政次郎

電話　醫院シー六一六八

ダグラス一七四七

コロンビアマッチ

を御試用あれ、上等の眞直な木目の木で造られ頭部は固く附着して居ますから外のマッチの樣に飛んでしまふ樣なことはありません、火附が好く充分滿足を得られます

家庭サイズ　四百本入

ポケットサイズ　五十本入

晩市及ヴィクトリア

スミスデビッドソン　會社

エンド　ライト

SMITH DAVIDSON & WRIGHT, LIMITED

ミッションヘネー

晩香坡市間定期客自動車

晩市發　午前十時半　午後二時　五時

ミッション發　午前八時　一時　七時半

週末特別乘車賃往復一弗九十五仙　廿分　五時　十分

Mission-Haney-Vancouver Stage

晩市アポッツ街四四五ローターステル內

電話シーモア四九七〇

ミッション電話一三七

弊社は棺、柩車、自動車を完備し死体を調整し親切丁寧に火葬の御用に應じます

百十弗、百二十五弗、百三十五弗

百五十弗、百六十五弗、百七十五弗

百八十五弗、二百弗、二百二十五弗

右は當社の手數料、火葬料棺（バス自動車）及客自動車一臺無料

特に日本人には大勉强いたします

東（スチングス街壹貳參五）

ベル葬儀社

電話ハイランド一五

Bell Funeral Parlor

日本行　三等　片道五十五弗　往復八十八弗　八十仙

同　同（家族室）　片道六十弗　往復九十六弗　八六仙

船名　出帆日

ゼフアリン　一月廿一日

マチソン　二月四日

クリブランド　三月十八日

△アメリカンメイル　ダーラー汽船　會社▽

（ニュー・ローレート）

美府行テケット無料進呈、美港看地より本船行

タキシー及荷物運搬等無料

出帆日（午前十時半）晩市を出發すれば間に合ひます　詳細は左記へ

晩市ダンレビー街一四三（パウエル藥店二階）

日本人船客係　高橋保一

電話ドグラス四七八六アール　不在中は同六六九

各テケット・エゼント

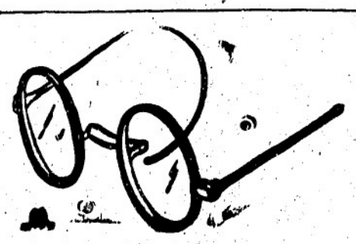

視力檢定

眼鏡調製

（スチングス街記念塔前ドミニオン建物內二〇二）

視力專門醫　ノックス・ハンプリー

平山滿

電話シーモア七六〇三

診察時間　午前九時より午後六時まで

N.Y.K.

1404 - 4th Ave., Seattle, Wn.

郵船案內

（船名）　（入港）　（出帆）

日枝丸　一月廿五日

平安丸　二月四日　二月十八日

氷川丸　二月十五日　三月二日

横濱迄參等和食　六十弗

（當日正午出帆）

梅、櫻、花咲く母國の御訪問には食事、寢具、御手荷物取扱等の改善されました母國船、郵船の新船御愛用を願ひます

日本郵船會社シアトル支店

代理店　晩市　B. W. Greer & Son Ltd.

藥　Great Northern Railway

本月の特價賣出し品

山白玉醫油（ヤマシラタマ）

九升入

大特價　二弗七十五仙

美味しくて　經濟

何卒御下命の程願上ます

晩市パウエル街三六九

前川商店

電話ダグラス九八一

婦人家庭

人間の性能檢査に新公式を發見

宇都工業學校在職の若き學徒　高等數學で測定

人間の性能檢査に新しい科學的方法を出し度いとの、一學徒の研究による驚くべき數學的に、これを誘導して性能測定の方法が發見され、非にその結論を俟して學問的に其解をもたらさんとしてゐる

◇

この日に見ることの出來ない人の性能を形の上で確に示現せんとする事の如き者は山口縣宇部工業學校在職の若き學徒高等數學教諭荒井賀氏（四）で東京工業大學出身から數年を初め

◇

荒井氏によれば現在の性能テストは心理的、技術の二部に分ちさらにそれを細、機械、判斷、性格、等で細分して、ある一定の形式に依り考査を行ひ、これを不確実算術的計算のみにより、頭に性能の優劣を決定せんとしてゐるのを惜し、より高等數學をもつて研究を進め、もつと確にも運用を容易ならしめたい考へである」

◇

荒井氏は語る「此の研究に最も適当的であるドイツの精神、生理の品位化が即ち私の研究の目標で、この性能檢査を數學的に完成したので、これには倉敷勞働科學研究所大原孫三郎氏の絶大なる援助を受けたのが、さらに研究を進め、もつと確にも運用を容易ならしめたい考へである

◇

サナギの荒の三番汁は生よりも淡泊で結構だし、また鹽抜きしたものを小さな瓶の目に切りちよつと湯煮してから椀にもり煮出し汁を少し加へて酢と大根のしぼり汁少々宛加へ更にシャウガのしぼり汁を二、三滴落すと風味のよいお吸ひ物になる。煮物ではあんかけも美味しく寄せものもよい。更に酢にもよく合ひ美味しく、色澤もよい。又鹽抜きしたものを切身にして粕に漬けてもよい。二十日はかりすると美味しくたべられる。

◇

鹽抜きの方法には色々あつて非常に鹽からいものなら水の中に呼次い料理も出來ます

◆珍「若衆市場」

◇——山口の人身賣買

農家から秋田縣へ「若衆市場」の調査に出張した「若衆市場」といふのは秋田縣の彼岸に横手町で開かれ若者が三百人も顔を並べ買手がその體格を見て年米向伝で雇いれて行くといつたローマの昔を今にした奇妙な人身賣買

鹽鮭のお料理

燒いて食べる許りが能でない　鹽抜きすれば生同樣

日本人は元來魚物を食べることが鹽といつて少し鹽を加へて漬くとすこぶる下手でせんを鹽からいものでもそのまゝ燒いて食べるのが普通だが、外にいろ〳〵料理の手はあるものです。もちろん新海鮭はそのまゝ切身として燒いたべる所にサケの本當の美味がある

◇

だらうが魚物は水にひたしていく鹽が抜けて來るから料理の品により適當に鹽抜きして使へばよい

◇

鹽といつて少し鹽を加へて漬くと鹽が抜けるも、ある程度まで抜けから水を何度も取り換へる。また水の中に柿の葉やヘタをいれると早く抜ける。また米の磨汁に酢を加へた中につけると早く鹽出しが出來る。鹽物に少し臭く氣のあるものは鹽抜きの水に清酒を入れて漬くと臭が消える。かうすれば鹽からいものでも生同樣の料理が出來、鹽抜きの加減と料理の如何では、生の材料を使つたより美味しい料理も出來ます

現はれ出たサナギ醬油

信州松本で醸造を開始

サナギから醬油を作る事が發明された松本工業試驗場早乙女、小林両技手は驗内に多量產出する廢物同樣のサナギに含有する脂肪分を利用し醬油醸造を行ふことを昨年春以來研究の結果漸く三月の仕込を以て見事サナギ醬油を完成したので、このほど特許を出願したが更にサナギ醬油の經濟的調査につき本格的に研究を行ふため既に同場化學研究室に一室を作つて速成醸造機を設置し十二月廿三日から同場で產するサナギを以て仕込にかゝつてゐる

◇

この速成醸造法によれば十日近くで酸酵し醬油、酒も造る見込があり、その上調味も申分がないので全部の研究が完成し醸造に取りかゝれば養蚕國たる同縣が多量に產出するサナギ廢物の利用價値を更に高めることになつた

ドチラも美しい

ニューヨークの愛宕猫愛好家連盟が猫の西洋千万点と仲間猫を集めたい抱負——利用アレルヤの此にたつたが三等に入つたウィリトヴルエットの優美の主婦は主婦である居る

奇蹟の時代は去りました
皆様!!! 御記憶下さい
タイヤーの廣告を御覽になる時
又は御購めになられんとする時
法外な安値段で名も知られてゐないタイヤーを
賣つて居ても決して良い品の譯はありません
云ふではありませんか
「安物買ひの何とやら」と
タイヤー事業界に魔術師は居りません
然しグツドイヤーの完全保證付有名なシユーパーツイストコードが僅か良い靴一足の價にも足らぬ
値段で得られます

晩市ゴーア街アレキサンダー街角
日本オート
電話ダグラス二八九九
グリシング、オイリングは親切丁寧　修繕は完全にして
大勉強　ストアレージカーは月五弗
一ケ年保證付　バタリー特價六弗
尚はバタリーチヤージは七十五仙宛で致します

安値のみに迷はされない御家庭の重要な滋養分の減少を意味す
4X
市救濟テケツはブレードと運搬車又は何れの店でも安價出來ます
カナデアン・ベーカリー
傳來名灸
男女諸病切
梅毒に骨つぎ筋違ひ
小供のカンの灸
晩市バウエル街六一七
鎌倉
電話ハイ三〇六八ワイ
バウエル街三三八
加藤靴店
住宅　電話シーモア八六一九
東カドバ街七九一
ハイ九二七エッキス

バウエル街二四四
小澤靴店
電話シー三七一一
住宅ハイ二五八六エキス
紙張
ペンタ塗、家屋修繕並に家具類の製作等に安價にて應じ御知らせ次第早速無料見積りに參ります
晩市バウエル街一二三半
淺江家具製作所
電話ハイ四四七二アール
和洋御菓子
晩市バウエル街二三五
横山菓子店
電話シー六九四一
和洋雜貨食料品卸小賣
晩市バウエル街七六七
近江屋商店
電話ハイ一二三六
和洋雜貨食料品
漁船金具一切
ボートエシントン郵圖二七
亀田商店
P. O. Box 27
Port Essington, B. C.
上等薪炭
TYEE WOOD & COAL LTD
電話ハイ一二三八三
夜間ハイランド六一六七
バウエル街一二九七
タイー薪炭商會

薪炭
POWELL WOOD
ドンライハ 392て
1555 Powell Street
バウエル街一三五五
電話ハイ三九二七
夜間ハイ一四四四アール
今回ビッドウエル造船所を讓受け新經營の下に下記の通り改名し營業する事と相成候に付何卒倍舊御引立の程伏して奉希上候
晩市ビッドウエル街埠頭
ユニオン造船所
電話ツリニチー三〇一
各種ケーキ類
特に日本人向きに綱製致します
洋菓子類一切製造
晩市内は多少に拘らず配達します
バウエル街三四二
パウエルベーカリー
布田惣一
電話ダグラス五五三一
自宅マーボール六〇七エル
書籍雜誌
バウエル街三五七
新街號三四七
内田書籍店
電話シー六七一六
S. UCHIDA
347 Powell Street
Vancouver, B. C.
マサーチ並電氣治療
バウエル街三九一（かみなり内）
鈴木開造
電話ダグラス四七八八アール
シーモア三七九〇ワイ
薪炭
マーリン
薪炭會社
電話ハイ五六〇五
住宅ハイ三七二七アール

最近の齋藤首相

獨身の失業者

食券と宿券の發給法が今週から改まる

近く特別の救濟券も發給計畫

（一）收濟事務局（ハミルトン・ホールにある）は食券發給所に被收濟者に發給する

（二）同時に券は被收濟者の好むレストラント（行つて食券と交換して使用し得るものだが一人一日一朝分は一朝七十五仙とする

（三）レストラント經營者は朝券受取りの日より七日後に、ハミルトン・ホール（本日より）として普通の洋食店の用意で食事の用意をなし獨身失業者例へば俸給生活者とか自分でコックする能はざる者とか自分で料理するのである者のために對する特別の救濟券に關して目下考慮中であり近く新しい方法を發表する

一心會總會

ウッドフアイバー便り

ウッドフアイバー一心會では去る十五日午後六時半よりヤンブ食堂にて本年第一回定期總會を左記の順序で盛大に開催した

（一）開會の辭、（二）報告（三）同會の目的、（四）會計報告（五）役員選擧（六）會費徴收（七）會員漢詩、有志（八）入會（九）懇親（十）懇案（十一）懇案、（十二）閉會

日蓮宗佛教會

定期總會

一昨日午後三時より日蓮宗佛教會にて會館（横濱人會の定期總會）

（一）開會の辭、（二）報告（三）同（四）會計報告（五）役員選擧（六）會費徴收（七）會員漢詩、有志（八）入會（九）懇親（十）懇案（十一）懇案、（十二）閉會

（二）本年度役員の選擧あり左の通り

（會長）田邊利吉、（副會長）橋本雲、（會計）宮林道、（幹事）大阪太郎、（會計）北川清吉、（同）植佐、（同）藤井、（同）齊藤、（同）北川外治、（同）松田正、（同）四宮徹雄、（同）井上幸一、（同）田中由雄、（同）野村一郎、（同）河原忠、（同）賀數雄、（同）田邊三郎、（同）吉田三郎

新西院佛青

定期總會

去る八日午後三時より教會堂に於て新西院佛青の本年度定期總會開催、多數の出席者あり會長の挨拶より始まり會務、會計、日校會報告あり異議なく承認、引續き本年度役員の選擧あり左の通り

（會長）田邊利吉、（副會長）橋本雲、（幹事）宮林道、（會計）北川清吉、（同）植佐、（同）藤井、（同）齊藤、（同）北川外治、（同）松田正、（同）四宮徹雄、（同）井上幸一、（同）田中由雄、（同）野村一郎、（同）河原忠、（同）賀數雄、（同）田邊三郎、（同）吉田三郎

プレス業者總會

一致協調を決議

プレス業組合第廿二回定期總會は一昨十五日午後に於て開催され、馬場幾長者席開會の辭を述べ、徳永組合長の挨拶あり、會務事務及會計報告、協同組合の現狀報告、會計報告の御説明等詳細に報告あり、承認され、規約修正、日白協同組合に關する件、組合組織改造につき、其他の諸案が提案され重要問題は新役員に一任と決定し、次に過去一ケ年組合のため盡瘁せる協同組合席代表者に感謝決議並に現下業界の不況に伴ひ左の決議文が通過した

「世界經濟界の不況は月を重ね年を經るに從つて益惡化、今日業界に於ては倒産者の續出を見るに至つて業界の不況は實に未曾有の狀態にあり、我協同組合は此の惡況を克服し、相互に努力奮鬪組合の確立せる

日白の苺業者

本年第一回の會合を催して重要事項を協議す

去る十四日午後二時よりドミニオン・インスペクターのクラーク氏事務所に於て本年第一回の會合が催された、出席者は

△リプゼー氏（晩香坡苺業組合）△ランキン氏（アソシエーテッド組合ミッション）△フィッシャー氏（セントラル會社ミッション）△山家氏（メーブルリッチ組合）△加藤氏（リッチモンド組合）△目黒氏（中央農會兼ウォーノック、ラスキン地方）△ハミルトン氏（第四區ビー・シー・エフ・ジー・エー重役）△ハミルトン氏（ルル島ロガンベリー組合）△其他市場監督官グラント氏、個チーフ・インスペクタークラーク氏、デッキー・エーキンの諸氏を加へ（大体左の協議をした

（一）農者の代表機關であるビー・エフ・ジー・エーの本部の機能をより有効にする爲めに沿岸に本部（野菜も含む）の事務所を設け苺、野菜に關する仕事を同に取扱ひその決議を同協會本部に移譲して同協會の名によつてそれぞれ目的達成のために運動して貰ふ事、此れに依つて會費を輕減し好成績を擧ぐる見込み、以上を來る廿五、七日のペンチクトンに於る同協會年會に提出、承認を受ける事

（二）不況のため苺市價は暴落せるに本部送り運賃は依然同樣なるは不公平であるから兩大鐵道會社（苺及びチェリー（奥地々方の）の運賃〇割〇分削減要求を沿岸農者の名によつて年會の承認を得、同協會本部運輸委員會に交渉を依托する事

（三）ロガンベリー、ストロー、ラスプベリーの餘剩苺を英國特惠關稅を利用して英國市場へ向ける爲に販賣人を特設する件、是れは晩香坡島の提案であるが過剰品販賣上の好適な保險と言ふ意見に一致し各自鍾村協議の上で實行か否かを決定する事になつた

（四）ビー・シーのキャナリーはアメリカの投資りフルーツを買つて製罐し英國市場へ特惠關稅で送れるのみでなく其場合アメリカからの輸入稅九割九分の拂戻しを受けられる事になつて居る、其の稅法の抜け穴を塞いで貰ふ事をビー・シー・エフ・ジーを通してオタワへ要求する事右協議後二月中旬頃再び日白會合する事になつて散會した（山家生報）

春季演說會

新西院基青の主催にて

◇既報の通り新西院キリスト教青年會では去る十三日夜七時半より教會堂に於て春季大演說會を開催したが赤川牧師司會の下に六十名の來會者あり仲々の盛況を見るに至つた、因に同夜の各辯士と其の大要次の如し

◇熊谷明氏登場し「讃美の力」と題して論じ宗教には傳道祈禱と讃美との密接なる關係を有し傳道と祈禱を助ける明かなる空氣を人々に與へ神の國運動をより以上に擴大強化して行く上に最も有意義であるものと結んで降壇

◇次は高橋正雄氏登場し「一粒の麥」と題し快辯を振ひ現代の社會が餘りにも資本主義政策であるを論じ不況に乘じて我々がより上大衆の中に突進するのは我々青年の使命であり特權である、要は賀川氏の一粒の麥主人公なる嘉吉氏の如くでなければならぬと力說した

◇次は瀬戸滿三氏「年頭に立ちて」と題し一九三二年は日支問題及び經濟的不況等によつて多事多難であつた事を痛切に論じこれ等をして我々青年は確固たる意志を有し、それ等によつて我々の前途を明かにし且つ平常生活を眞劍ならしめ樣と結ぶ

◇次は同夜最後の辯士郷滿氏登壇し「我等の使命と決意」と題し得意の雄辯を振ひ、世界は今暗黑なりと痛說し現在を打破して行くには互に團結するにありと論ず今世界人類が恐怖してゐるのは戰爭と資本主義であることを指摘し戰爭と資本主義政策が解決すれば自然他は解決すと論じ最後に今日は機械文明が人間權を失はしめて居る今日、我々無產者が階級的同志愛によつて團結し是れに當り神の國と義の社會を建設すべきだと力說

◇最後に赤川氏の訓話あり散會したのは十時半であつた

合同教會便り

◇婦人會總會——明水曜日午後七時半バウエル會堂にて開催、諸報告役員改選等ある

◇新年親睦會——明夜八時半からバウエル夜學校ホールで婦人會教會合同で開催、新年に教會へ入會した十四名の青年男女及び昨日日本から着晩した小野義雄氏の歡迎を兼ねる

◇母の會——明日午後二時フエアビウ幼稚園で開催「子供の將來」に就て清水牧師の講話がある

◇聖歌練習會——木曜日夜七時半フエアビウ幼稚園室にて

◇ビルダース殿道團——金曜日新渡部博士歡迎會後キーファー街六五二婦人傳道館で例會開催

◇フエアビウ處女會——金曜日新渡部博士歡迎會後九時半で同地幼稚園ホールにて開催

三街聖公會便り

◇會員總會——去る十五日午後八時より開かれたる第三街聖公會教會合同で開催、新年に教會へ入會した十四名の青年男女及び昨日日本から着晩した小野義雄氏の歡迎を兼ねる

◇母の會——明日午後二時フエアビウ幼稚園で開催「子供の將來」に就て清水牧師の講話がある

◇聖歌練習會——木曜日夜七時半フエアビウ幼稚園室にて

◇ビルダース殿道團——金曜日新渡部博士歡迎會後キーファー街六五二婦人傳道館で例會開催

◇フエアビウ處女會——金曜日新渡部博士歡迎會後九時半で同地幼稚園ホールにて開催

本派佛女青

定期總會

本派佛教女子青年會は去る十五日佛教會館に於て昭和八年度定期總會を開催、先づ大橋會長開會の辭を宣し阿部幹事の會務、勝野會計の會計兩報告あり何れも承認、次いで今後の進むべき女性の希望につき役員よりの提出案を協議し何れも可決した後、會員修正をなし役員選擧をなしたが開票の結果左の諸姉當選す

△顧問、多田庭子△會長、岡野富士江△幹事、大橋文江、阿部俊子△會計、勝野智恵子、井上八重子△監査役、堀壽子、爲重マサエ、木戸房枝

總會終了後會員手料理の馳走にて新年大親睦會を催し石黒開教使夫人の女青年に對する自覺につき教訓あり又新役員の新任挨拶後會員の隱し藝なども出て盛會裡に十時に閉會した

日本の**ケツチ**——新春の羽根つき

船切符販賣
日本郵船、シービーアール、アメリカンライン
日本行汽船切符直接販賣所
一月▲セフアリン　廿一日▲日枝丸　廿五日▲エシア　廿八日
▲再渡航證明、移民官手續、妻子及使用人呼寄手續
▲出生、死亡、婚姻等届書、加奈陀政府出生届手續
▲歸化證にて當國旅券下附及妻子同伴手續、其他一般代理
晩香坡市バウエル街二三五
日本郵船會社
晩香坡船客係
中山義一事務所
電話ドグ三九四　住宅パイ二三〇七アール

商事取引仲介
各種保險代理
水原代理事務所
日本行船切符販賣
東ヘスティングス街二〇八
電話シーモア三四四七

船切符販賣代理
領事館及當國政府諸届願書代作
其他法律事務代辯
井手律事務所
バウエル街二三一　電話ダグラス五五七六

日本行汽船切符直接販賣
移民官手續、渡航證明、妻子及使用人呼寄手續、諸願届代書一般代理業
晩香坡市バウエル街二〇三
竹内事務所
竹内　藤吉
電話ツリニチー三六三三　自宅パイ二九一三エル

ヘモール（おの藥）＝かゆ痔、されの痔、痔出血に特効
▲新發見の肺病、肋膜、喘息特効藥
カラニユーム（粉末）
▲强精强腦藥＝キング・オブ・キングス　二一弗
オクスリ化粧品
ワタマン万年筆
文化商會
バウエル街二五〇電話シー四〇八七

魚肉青物類
新江州澤庵、酒粕　其他食料品一切
バウエル街三五三　電話ツリニチー五七八四
スター魚肉店

大勉强
晩市バウエル街二六八
天野運送舍　杉山新吉
電話ダグラス三〇五九

去る一月一日以後當事務所を左記に移轉致しました
ゴーア街二〇三
電話ダグラス二八三
移轉廣告
信夫事務所

兩陸下の御近影
並に新春の千代田城

東京特電

議會が終了すれば 齋藤内閣辭職
いよく豫期されて
政友會も政府攻擊中止

政友會幹部は一時決裂の狀態であつたが當面すべき齋藤首相及鈴木政友總裁との間に立つて居た高橋蔵相と鈴木總裁との秘密會談で緩和され、其の後齋藤首相の宮中に於ける矢鱈問題で、政友會幹部も自重し、時日の後の齋藤首相の鈴木總裁面會により將來大綱を樹立せる範圍に於て對政府攻擊を爲す事に決し、政府は一段緩和し、此際某幹部會は波瀾なく終り、一部強硬派が幾分問題や司法省事件を報道したりうと、政黨としての當然の行動で聊か案を出したりするやう在態度には出ない

施政方針演說
議會に於て齋藤首相

齋藤首相の施政方針演說は漸く案の作製を終り十九日開會に於て正式決定を爲す事となつた、其骨子は（一）外交問題は國際聯盟に於ける日支紛爭に就ては政府は所信を貫徹し完璧を期して行く方針で、最近の山海關事件は別紙の通り決定し、其後に出來た日支關係の諸問題は國心誠意事件の滿解決と將來の親善に對し極力努力する旨を明瞭する（二）八年度豫算は財政が危殆大なるは當面の緊急事件なるも將來の財政に對し極力努力する旨を明瞭する（三

孔雀船（70）

加藤武雄

隱れ家（一）

「いらッしやい。」

扉を開けてはいつて來た美津子に、百合子は膝の上の編物を傍の小机に擱きやつた。

「編物？」

「ゐゝ。百合子のスエータア。今から冬のお仕度よ。外にする事がないものだから。」

「百合ちやん、どうして？」

「今日は叔母が來て、仕れて行つたの。」

「叔母さん、ちよいゝお見ゐになるの？」

「いゝゐ。多分、これで三度目。手徒には罪がないッて、百合子だけは可愛がつて呉れるのよ。」

「手徒には罪がない——ふゝふ！」美津子は笑つた。

「私なんか金銭出入扱ひ——今日もさん〳〵御世話致を聞かされたの。叔母つたら、何しろ、山時代生和なんだから——。」

耳しは笑した。

「今日は贅分洒いのね。でも、ていゝ、野谷に風がある わ。」美津子は、粉細の羽衣の、胸元を少しくつろげて、汗ばんだ肌に手巾を當てながら、

「さういへば、私、あそこへ行つて來たのよ。三崎へ——。」

「むら。さうゐ——むゝ一人が？」

「いゝゐ。仕れがあつたの。店の仲間と、それに、その人のお客さんと、三人で行つたの。」

「島へ渡つた？」

「いゝゐ。私だけは島へは渡らなかつたの。町の方から、あなたの好きだつたあの燈臺を眺めて、一寸センチになつちやつたのよ。——あの時分の事を考へると、全く夢みたいでしまつたんですもの。」

「本當にね。」

「あの島で受取つた電報——今思ふと、あれは悪魔の電報だつたわ。あの時、よろこび勇んで東京へ踊つたことを思ひ出して、私、一人で笑ちやつた——。」

美津子はをかしげに笑つた。

「それはさうと——。」

美津子は少時思ひ沈むやうにしてから、

「あれから後、來ない？」

「それをお話しやうと思つて來たのよ。——矢張來るの。何度も何度も——。」

「矢張——。」

「ゐゝ。」

「あんたは知つてゐる筈だ。教へてくれ！つて、來る度に——それは、可哀さうになる位來るの。」

「さう？」

「本當はね、昨夜も來たのよ。そして、こん夜事をいふのよ。貴方は可厭なら可厭で仕方がないが、百合子は奥の子供だ。百合子に對して、自分は父としての權利がある。百合子だけは、どうしてもとりかへしてやる——なんて、いつてゐるの。」

「今頃、そんな事をいつて百合子なんか一度だつて抱いてやつた事もなかつたのよ。百合子だつて、誰ともなついちやゐなかつたわ。かうして別れてしまつても、パパの事なんか一言もいひ出しやしないわ。」

「でも、一寸氣の毒になつて來るのよ。何んでも、會社の方ももうやめちやつたといふことだけを——。」

「まあ、それは本當？」

「ゐゝ、もう、何も彼も手につかないつていつてゐたわ。」

◇新作小噺◇

宛罪

教師「こたい君は、どんな罪を犯してこゝへ來るやうになつたのだね？」

囚人「罪ですつて？　冗談ぢやありませんや。全く無實の罪なんでさあ」

教師「ゐゝ？　無實の罪？　どうして君は裁判所で、それを申立てなかつたのだね？」

囚人「申立てましたとも。しかし、どうしても取上げちやくれねゐんでさあ。一寸ばかり、此方に分の悪いことがありましたんでね」

教師「おゝ恐ろしいよだ！」

囚人「なにしろ、わつしのいふことには、てんで耳を傾けねゐで、しつこくその現場を突つ込むもんですから、わつしも面倒臭くなつたんでさあ」

教師「で、一體その現場といふのは……？」

囚人「なあにね、その盜まれた財布つてのが、わつしのポケットから出ただけのことなんでさあ」

親に似ぬ子は

ナナ子のお嬢さまに困じ果てた學校の先生は、

——貴下御息女ナナ子さんこと程度をこえたる驕奢を弄し、他生徒の妨害となること甚だしければ、宜敷く、家庭において母親の御教育を仰ぎたく、右御注意申上候——

といふ文面の手紙を、保護者あてに持たして踏した。さて、その翌日、ナナ子が先生あての一通の手紙を持參した。文面に曰く

——愚息女につき御配慮忝なく存じ候も、實は母親のほうより、まづ先生の御教授を仰ぎたく、存じをるものに候

先生侍史　ナナ子の父より

くやしい！

×子「あら、まあ、お珍らしいずゐぶん久し振りですね」

○子「まあ、本當に……この前お會ひしてから、てうど三年振りですわ」

×「でも、貴女はちつとも變らないわね。三年前とそつくりですわよ。顔といひ、姿といひ、あらまあ、着物までが……」

KIKKOMAN
SHOYU SAUCE
BREWED BY
NODA SHOYU CO., LTD. JAPAN.

男子衣類一切
晩市バウエル街貳貳九
松宮雜貨店
電話グラス貳壹壹參

▼書籍雜誌▲
バウエル街三五七
鈴木菓子店
ようかん
電話シー七九三五

石炭　マキ
ロ・ヤル　シンダー
ハイ　四三八三
洋和雜貨食料品
東洋商業會社
P.O. Box 46, Port Essington, B.C.
主宰　大橋松次郎

世評の高き
グッドイアータイヤ
其外自動車附屬品一切大勉强で御用命に應じます
邦人唯一のグッドイアータイヤ
特約代理店
晩市アレキサンダー街ゴーア街角
日本オート
電話　グラス　二八九九

御移轉又は御歸國の際の是非吏生の前川へ
時節柄大々勉强
日本行各船切符取次
晩市バウエル街三四四
優良石炭　前川運送舍
電話シーモア七六六四

電話シー四五三三
昭和倶樂部
晩香坡市バウエル街三八〇
事務所用　電話ドグラス五五二二

Fuji Chop Suey
高級南京御料理
御會食や御披露の宴には階上の御利用を——
御中食は簡易で温かくて美味しい富士で——
更生したる皆樣お馴染の
富士
お電話での御用命は（ツリニチー四八二二）（シーモア五四〇）へ
多少に拘らず迅速にお届け申上げます

'OVALTINE'
の達樣供子御
は方るれま望を育發な康健御
いさ下てげあをンチルバオ
オバルチンは最近發見の新鮮な卵や純良な牛乳と酵素の科學的集成物で發育時の子供の必需成分を完備してゐます
五十仙入　七十五仙入
一弗廿五仙入　四弗五十仙入
密封容器入にて
各藥店に販賣して居ます

内外食料品
晩香坡市バウエル街二一〇〇
岩本商店
電話ハイランド三六九八

金物類は一切大勉强
にて御用命に應じます何卒お引立を願ひます
ビーシー金物店
晩香坡市バウエル街二三〇
電話ドグラス五五三六

◇生魚肉類
◇野菜類　和洋食洋品
◇日本菓子等種々
薄利多賣
顧客本位
晩市バウエル街四七五
ユニオン魚店
電話ハイ三三六—五四九

醫士林弼臣廣告
專門　挫骨、打撲傷、斬傷、腫物、筋痛るいれき、痔漏、火傷殊に打撲關節の痛み等は如何なる重症と雖も根治し猶接骨の技術に就ては既に日本人各位御熟知の事に候一
東ベンダー街九二　電話シーモア三六二七
上圖の通り左股を挫折困難致し居りし處林醫士の治療を受け數週間にて完全に快癒し喜んでゐます
雨森林藏
小生僥倒つて高サ約十尺のハッチの中に落ち込み右の手首を折骨し四週間にして全治致し大に喜び居り候
就ては林醫士の技術の優秀なるを皆樣に紙上を以て御傳へし任義の場合は速に同醫士に治療を受けられん事を御勸め致します
ステヴストン　ガルフヂョヂ・キャナリー
山本巖（十八歳）
次女菊枝右腦をクジきて治療に困難して居ましたが林弼臣醫師の手當により三週間で全治したことを喜び御披露致します
晩市バウエル街二四三
狩谷五郎吉
息康男（四才）儀遊戯中足部に負傷し林醫師の治療を受けし處短時日に快癒しましたので感謝の意を表明します
森下治一郎
五女晶子儀車より落ち負傷致しましたが林弼臣醫士の治療に
晩市バウエル街四一一
辻本香藏
小生儀足部に果物箱を落し苦痛致し居りましたが林弼臣醫士の施術にて二週間にて治癒しました
ボートヘネー
宮崎政吉

▲鶴龜印白味噌飛切特等特約一手販賣
晩香坡市バウエル街三三七
蛭崎商店
電話ドグラス九九一

特作映畫
英國評判の音樂喜劇
『マーヂック・ナイト』
ジャッキ・ブッチャナン主演　アン・ニーグル助演
其他多數英國名優登場
既に熱狂的歡迎を受け特にグッドナイト
ヴエンナ リビング イン クロバー等
世界的好評を得てゐる大名畫
ロスコー・エート喜劇「シャムボー・ミュヂシアン」
バッス・レビュー・ボーチ・ゼ・バップ滑稽劇
ビーコン・フォックス・ニュース
西ヘスチングス街キャロル街近く
ビーコン劇場

荷物運搬は凡て確實
親切勉强で好評な
電話バイ一五六六
運送社へ
バウエル街四六三

●高等南京料理
コックは此の道の腕さゝで料理は當樣のお口に合ふやう
美味に調理　値段は大々的勉强
晩香坡市バウエル街三八二
新南京樓
電話シーモア七八七五

高等南京料理
日本人諸君の御來店を歡迎仕候
晩香坡市バウエル街二五二
新北京
電話シー五七七四・四三五一七

男子用　婦人用
冬の御用意や日本行お支度は當店で
バウエル街三二九
電話ドグ一七四七
宮崎商店

CHOP SUEY
ASAHI
TRINITY　1723
大衆的支那御料理
出前迅速丁寧
大宴會歡迎
朝日
チャプスイ
晩市バウエル街三五八
電話ツリニテー一七二三

秘帖 百鬼夜行

（續新上演映畫）

悟道軒圓玉作

（第三百六十六回）

（丸邦畫）

お花飛出す

蝙蝠の旗印は薩摩方の目をかすめ、ものの見事に、官軍の軍艦は蝙蝠のために大破損が破れて忽ち沈没した、しかしその戦ひは官軍が有利でした、砲撃の後内にある官軍の軍艦は薩摩に損害を受け充分に回戦する迄出来ない為に船をすてゝ、陸へ上がる中にも回天の艦に乗組んで共に砲撃に奮ひつゝ上陸したが五稜郭迄引き揚げるには一本木といふ所を通らねばならぬとはすでに官軍に占領されてゐたがわづか八人で六百有餘の官軍の中へまつしぐらになぐり込み、奮闘してつひにこゝを打ち破つて五稜郭に引き上げたところで官軍は砲撃に乗ろげおちた、それを見てお花は

花「伊達さんしっかりしてください」

郡々一逸

いよ、わたしが官軍のところへ行つてその弾丸の来ないやうにしますわ、待つてゐてください」

八「お花か、ふ、そのけ、馬を引け〜〜」

見ではた〜〜木板をふみならす、かう悲痛なる音は感じないさうです、それをお花がなだめて三人でやうやくベット（寝かした、かうしておいてお花は負傷者にベッドを見渡し

花「鐵砲を止めて来るから静かにしてください、官軍の中には人らしい奴は居ないのかね、こんな危ないものを飛ばすとはあれか、るの畑かひり、むかうみずの奴が多いね、わたしが行つてしかつてやるよ」

○「お花あぶないぞ、弾丸は美人なればとて遠慮はしねねど」

る弾丸にこゝでもまた悩殺をしたものがある、これについて負傷者のうちで三人服をさして死んだ者もある、官に悲像です、折しもベットからはね起きたは伊達八郎、この人は重傷です、それがはね起きて砲撃の中中の方をハットにらみ、

八「卑怯な奴だ、これに居るものは戦ふ力を失ひしものだ、それに弾丸を送るとは彼等は武士道をしらぬか、さても卑劣な奴だ、不埒千万、よし俺が出馬してみな殺しにいたしてくれる、馬を引け」

と呼びはては負傷して居る者の手をのばして前にあつた椅子を取り窓へハッシと打ちつけ、ヒロロヒロと立ち上つたがベットからとろげおちた、それを見てお花は

花「待つてゐてください」

○

郡々一逸

藥の調合

バウエル街三九九

公認 パウエル藥店

電話シー七五〇三

ショウと沿橋の北向の藥店

Powell Drug Co.

249 Powell St. Vancouver, B. C.

For eczema and all Skin and Blood Troubles

△エクゼマや皮膚病血液の故障には

△ツルーブラッドは血液を完全に清浄しエクゼマや其他血液の不純より来る皮膚病を治癒します

△バックレースオイントメントを同時に外部より使用すれば効果る亦より迅速に癒はれます

ツルーブラッド 一弗 五十仙

オイントメント 二十五仙

最寄りの藥舗でお求めください

石炭並に運送業

電話はシー八六三七ホー

バウエル街九七番

日本行汽船切符取次仕り候

コールタバコ販賣 小宮商店

雑貨食料品

エキスプレス

晩市バウエル街四五三

電話ハイ四八九 堀善商店

健康第一 家庭必備藥

一滴百藥 六一〇ハップ 家庭温泉藥

（適用症）

皮膚病一切、婦人病一切、神經痛、リューマチス

胃腸病、中風症、神經衰弱、しもやけ、水虫等

大智前述の通り人体の有らゆる疾病に對し殆んど完全に其効を奏す、最高權威の化學藥として浴用に、内服に、塗布に、湿布に、然も用法極めて簡單効果百パーセント實に健康保全增進上頗く可らざる家庭重寶藥なり　一弗　四十仙

大安賣

パアーモリーブ石鹸 二個 十三仙

學校時代の艶々しき柔き貴女の膚を純粹の植物質を以て作られたパーモリーブ石鹸の御使用によつて永久にお守り下さい

誠心堂

晩香坡市バウエル街二四九

誠心誠意

電話シーモア四八八四

249 Powell St. Vancouver.

石炭販賣

誠心堂内

バウエル街二四九 電話シー四八八四自宅ドグ四六七四エキス

伊吹運送社

ハヤミのコールを

ハヤミのコールは品質が良いと評判です

配達は迅速、電話にて御注文ください

晩香坡市ゴーア街一二八

速水 ハヤミ 薪炭

電話シーモア四一〇〇 住宅バイ一三七二エル

安くて上等の 薪石炭販賣

御移轉は特別勉強

名畑運送舍 宮本

電話バイランド七六五 住宅電話バイ六二三九エル

ゴールデン バーヂニア リーフ

細刻みの快い清涼な芳香

シャンテクラーシガレット紙かチューブでお巻きになれば本當の良いシガレット煙草です

十五仙包はシャンテクラー巻紙を無料添付

WILLS' FINE CUT CIGARETTE TOBACCO W.D.& H.O.WILLS

●魚類 ●肉類 ●青物類 ●カマボコ ●和洋食料品

バウエル街二六二

茶木魚店

茶木太三郎

電話ドグラス五五四二

和洋雜貨食料品 漁船用具類一切

ボートエシントン郵函三二

岸本商店

P. O. Box 31 Port Essington, B. C.

鳥類卵 豆腐類

種々御注文に應じます

晩市ゴーア街二一六

宮崎豆腐店

電話ドグラス四六七三エル

バウエル街三三九

前川魚肉店

電話ダグ三八六 同 三八七

住宅ドグ四七八七アール

かまぼこ 製造販賣

バウエル街二二九

千鳥

電話ドグ五五七八

緑田玉子

ゴーア街一三〇

樂々

電話ダグ二七〇六

會席御料理

並に御食事は毎朝十時より御用命に應じます

バウエル街三三二

金太郎

電話シーモア二〇〇三

すし丼物一切

其他御料理お好みに應じます

バウエル街四四一

林家

電話ハイ一九九

鍋燒うどん、そば、すし、どんぶり物一切出前致します

バウエル街二五〇

天狗

電話シー三五三八

氷 とろろてん

すし丼物一切、田樂豆腐御料理色々、めし

バウエル街四二一

新喜樂 加藤熊藏

電話ハイランド三七八

御手輕御料理

アレキサンダー街三六二

電話ダグラス七二三 吉野

バウエル街三三三

鈴蘭

鈴子

電話ダグラス五五一五

おめし

其他も格安に御需に應じます

晩市バウエル街一三七半

錦州亭

岩崎久子

電話シー一八五アール

朝七時半より御一人前廿仙

御めし丼物一切

毎朝七時開店

晩市バウエル街二四三

安値御めし

目さまし

電話シー五八二四

御なじみ深い百パーセント

スター劇場で發聲映畫を

△割安の値段で手近で便利なスター劇場へ御光來下さい

メーン街三三〇

スター劇場

大人一人 十仙

同 二人 十五仙

子供 五仙

但し大人は土曜日と祭日は從前通り

諸種製材

御入用の節は日本人販賣人山崎又は塚に御面談下さい

新西院

モハーク製材所

Mohawk Lumber Co. New Westminster, B. C.

紙類及文房具卸商

晩市ホーマー街九九六

電話ツリニチー二五三一

COLUMBIA PAPER CO. LTD.

高速度治療＝滋養補給の新偉力

米胚芽純成分 ハイガミン 出現

ハイガミン は多年米胚芽の研究に沒頭し、特種方法で胚芽の全有効分を完全に抽出し、之を人体に最も吸收し易い狀態に精製された芳香粉末劑で滋養補給に對する偉効は斷然他の追隨を許さないものであります

食慾不振、消化不良、胃カタル、腸カタル、胸つかえ、下痢、その他一般胃腸障害、精力衰退、心臟、腎臟、病後の衰弱、腺病質、結核病等に効力顯著

ビクター レコード ラヂオ 蓄音機

HIS MASTER'S VOICE

日本人間唯一特約店

バウエル街三〇一 電話ダグラス五五

クスリ 化粧品 大正堂

みかご運送店……晩坡坡、スタブストン間、電話スタブストン二

▲南京御料理

午前十時より午前四時まで開店します

出前は迅速 多少に拘らず何時でもお届けいたします

晩香坡市バウエル街三一八

日光酒樓

電話シーモア五五一七

日本郵船 C. P. R. アメリカンライン 日本行船切符 C.P. Express Moneyorder 販賣代理店 横濱正金銀行預金送金無手數料取扱

米精 雜貨 食料 和洋

新西院市

西口商店

電話 電話六一一一八八五 自宅九〇九エッキス

SHIGA & MINATOGAWA

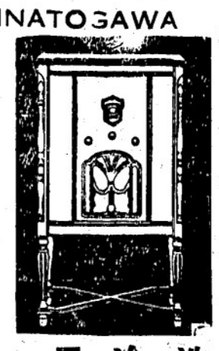

洗濯機 冷藏庫 ラヂオ

専門店 志賀湊川商會へ

合資會社 志賀、湊川商會

ラヂオ、洗濯機、電氣冷藏器

バウエル街五六八 電話ハイ一一八九

男女着類一切

澁谷商店

バウエル街三七四＝三七八 電話ダグ五五二五

少年團が分裂

『朝來派』と『國粹派』と對立して論爭後

指導精神に對する解釋の相違で

少年修養の立場から『朝來の指導精神は非戰だ』と主張する在滿少年團の團長松竹直吉氏と『本部の指示に從はぬは怪しからん』と主張する少年團日本聯盟の理事長二荒芳徳氏が、互にいがみ合つて聯盟に分裂説さが起つた

◇

四十餘團體二萬餘人の團員を持つ在滿少年團は、今回突如少年團日本聯盟から脱退し、これで全日本を一九としてゐた少年運動の大修羅場である聯盟の一角は遂に崩れたのであるが、今回の脱退説さかはゝるに見地から『滿少年團では從來教育勅語の精神を表し、學校教育助成を根本精神としてゐる團體であるが、聯盟は純學服のまゝ、指導は武士道發揚のため木刀とし、敬禮も三指の禮をなさず五指の禮を行つて來た、聯盟本部の朝來がそれを指摘して、滿少年團と同様に國粹の大旗をかざし本部の官製並びに「ふきて」に從はないものは全國各地にあつた

◇

聯盟ではこの本部の指示に從はぬものに對し理事長二荒芳徳、理事三島通庸等が會談した結果、その道義上の表現とする愛國親退の精神的解釋である、かゝる聯盟は同日付同志なるものゝ介在すべきの通知を受するに至りたり」

◇

四月ごろから東京、京都、大阪の三都に花々しい引退興行盛明けの計畫さへ進められてゐる

一方この强制的引退勧誘に對し仁左衛門をめぐる後援者わけても文の長男片岡我當氏は極度に興奮し「聯盟の藝術的良心を金錢や興行政策の犠牲にされてはいけない」と父仁左衛門を說き、父子ともに松竹から追放されて路頭に迷ふとも引退には應ぜられぬとかたい覺悟をきめてゐるため、松竹の計畫が奏功するか、受難松島家仁左衛門、我當父子の藝術的良心がそこまで資本家松竹に抗爭するか、劇界に無氣味な話題を與へてゐる

◇チップ制限
◇大阪のカフエで
三十錢迄

◇ボーイ放逐、三十錢、二十錢になつた東京がカフエーのチップは最低五十錢といふ事に、先づはきまつてゐるのに、◇これは又不景氣なのは大阪、最低タクは最低五十錢といふタク運、チーンと頑張つてゐるのを、カフエーのチップでは金三十錢といふのがボツ〳〵現れて來た

◇これで則ち試みとしてゐるのは南にある店が「金三十錢」といふ看板、料理も酒もビールも全部もかも三十錢

◇但し、それだけに安くて可愛らしいピンチャや、ゲイを飲むとなくなるビール中壜（？）等といふのも出て來る

◇会給は一人三十錢だが、背廣が三人でも四人でも來る、帽子チップは他の店と大した違ひはなくなるのだが、何時にも新客

病める名優仁左衛門
詰め腹で引退に決す
松竹のはじくソロバン玉から
息子の我當が悲憤

東都全部俳優達で賑れの初演真の盛況に上る時、病氣のために取消きり興行の人氣も落ち、松竹の算盤からは、歌右衛門、中村雀右衛門、尾上菊五郎、市川團十郎、澤村宗十郎、中村吉右衛門、尾上梅幸、東京芝區四人久保田町の自宅で、ひとり寂しく病を養つてゐるが、突然左衛門の廢業引退が松竹部内から非公式に聯盟者へ發表された、左衛門は去る六月「野崎村」の久作の役で明治座出勤中風症にかゝり、日來興行を休んでゐたものである、本年七十六歳の高齢、その上病氣から再起を危ぶまれ、當時近親間には保養のためその廢業引退の噂もあつたが、その後仁左衛門の引退興行が突然の決定をあげたところから、俳優總動員の仁左衛門引退興行の噂は自然消滅となつて、引退の噂は自然消滅となつてゐたものを、松竹では丈の健康と、四月も回復つゞきの大興行を眷起すものとの打算からしく松竹では近く仁左衛門と再相談をとりて引退を承諾させた上、

◇

仁左衛門の廢業は、その組織の根本精神、指導綱領、服裝、持物、敬禮等において聯盟の意に反するといふのであるが、同團の主張するところによると、現團體の力を指導精神が、組織がとゝ〳〵英國のボーイ・スカウトを模倣、そして多少の日本精神を加へたに過ぎず服裝は未組織、指導綱領、敬禮等は英國のボーイ・スカウトを模倣、そして多少の日本精神を加へたに過ぎず、他人の系譜ねをして國際平和だなんていつてゐるやうな場合ではない、平和に叛逆するものではないが朝來思想は面白くない、我國は皇國國體、神武不住、敬神崇祖が根本精神だ、それだのに基督教扱ひにして仁左衛門を除名するなどいはれては脱退するより外にない、しかし聯盟分れをしたのではないから、非常に抗議するやうなことはしない」

◇

日本聯盟の談「聯盟は教化を目的とする結社である以上、正しきに向つて同一歩調の同精神で進むべきである、指導少年團がいふやうに、英國式の精神のみを指導はしてゐない、よいところはとつてゐるが、皇國精神の發揚、皇國の理想に向つて直進してゐる、なぜ脱退したかその理由の判明に苦しんでゐる、指導團が脱退したといつても少年團日本聯盟は微動だもするものでなく、すゝ〳〵その本分に向つて進むのみだ」

バラ〳〵死體

虐待を恨んだ二人の徒弟が熊本で左官を慘殺

熊本縣下益城郡杉上村にバラ〳〵事件が突發し、真深い農村の陣走を驚嘆な鮮血で彩つた――杉上村遊病院裏の田圃中で頸動脈を切斷され兩手を切離した上、兩足を折られ血に染まつたバラ〳〵死體のあるのを十二日廿二日午前七時ごろ同村青年が發見、急報に接した山院署では直に非常線を張り捜査を行つた結果、バラ〳〵死體は現場から二里餘を隔てた同村大字永左官職坂本進（二）で、死體に取縋つて涙にくれてゐる同人方徒弟で同人の妻もじゆ（ん）の甥に當る谷田秋夫、同土田次郎（一七）、同坂口秋人（二）の三名を引致厳重取調べたところ秋夫、秋人の兩名の仕業と判明した

◇

被害者進および秋夫、秋人の三名は同日午前七時ごろ上益城郡大島村大字鯰の墓寄工事に行つての歸途、進は所用のため遅れて自轉車で村遊病院裏通にさしかゝつた際、待伏せしてゐた加害者兩名が乘車せる自轉車で衝突し進が轉落したところを馬乘りとなり惨殺したもので、兇器は被害者進方の藁切庖丁をかねて盗み出してゐたものらしくその行方を捜査中である、原因は平素進が徒弟を虐待してゐたのを恨んで秋夫と秋人の兩名がこの擧に及んだものである

少尉が自殺

滿洲行きを父親が反對

相州逗子町生方英一郎長男謙治（二四）は十二月二十六日午後十一時半頃カルモチンをのみ自宅の裏井戸に投身、自殺を企てたが家人に發見され青木病院に入院手當を加へて居るが生命は取止める模様、同人は縣徴税課横須賀出張所に勤務して居り東京某中學を首席で卒業し横濱高商を中途退學したが秀才で豫備少尉、最近滿洲國で陸軍の教官を募集して居るのに應募せんとして父親の反對に會ひ希望を達せられぬのを非觀したものらしい

農漁村の更生に

浪花節

鳩山文相が奬勵

文部省では過般農漁村の民衆娯樂につき全國に亘つて調査を行つたところ、浪花節が最高率を示してゐる事が判つたが、今度鳩山文相はこの根强い勢力を持つてゐる浪花節を以て、地方民の自力更生の氣運を醸成するに絶好なものなりとして、その準備調査に着手、多分本月中旬頃浪界各派の代表數十名を官邸に招待して先づ懇談會を開催する運びになる模様である、當局者が浪花節を利用したものについては原敬内閣當時の内相床次竹二郎氏がこれを取上げて國民教化に資せんとした先例もあり、鳩山文相の今度の企ても相當注目されるに至るであらうと云はれてゐる

スキ井クワの皮が證據で

離婚の判決

山頂に食ひ捨てた一切れの西瓜、それがランデヴーの動かぬ證據となつて離婚されたといふ珍らしい事件――奈良縣添上郡五ケ谷村清田岩太郎氏（三五）は大正九年二月三日同村大字椿尾、清田とみゑさん（三四）と正式結婚し二兒を擧げたがとみゑさんは昨年末ごろから同村山先助三氏と懇意になりそれが原因で離婚話まで持上つたが親族らの仲介で元通り納まつた、その後とみゑさんは助三氏のことが忘れられず九月七日兩人相携へて屋村カブラ山山頂にゐたのを村人に發見され大騒ぎとなり遂に岩太郎氏から奈良地方裁判所へ離婚請求訴訟を提起した

◇

同裁判所で審理の結果、カブラ山の山頂に捨てた西瓜の皮一切れが動かぬ證據となり「兩人の私通事實を推認するに難からず」と認定されこのはど「離婚す」との判決があつた、とみゑさんは助三氏からは多少金錢的援助はうけたが關係はない、と事實を否定して十二月廿六日大阪控訴院へ控訴した

通常議會の開院式

紙はり
撫でちを完全に塗り埋め汚度頗良製の糊を用ひ凡て調和よく
仕上の經驗を以て美しく完全に責任を以て最も安價に致

もなか
ようかん
晩市バウエル街三九二
住よし
電話シー四四七五

晩市メーン街壹壹貳
電話ダグラス五五五九
ターメー自轉車店
各種自轉車
子供乘物一切
スケート各種
電球等
時節柄大勉强致
します

お正月のレコード、
――特選品の勢揃ひ――
晩市バウエル街三三一
萬年筆・鉛筆・化粧品・樂器レコード
新見商會
電話ダグラス壹壹貳

浪花節　天保六歌撰　二　酒井雲
同　小猿七之助　同
同　南部坂　同
同　本能寺　同
同　俵星玄蕃　巴うの子
同　鳴原多助　木村友衛
ダンス用（影を慕ひて酒は涙か）
同　（私此頃憂鬱よ美しの宵）　同
同　（あけみの唄赤い唇）　同
流行唄　赤い唇　淡谷のり子
同　嘆きの夜曲　關種
同　（酒は涙か私此頃憂鬱よ）　藤山一郎
流行唄　（花の東京私の東京）　淡谷のり子
同　中野忠晴
端唄　都々逸（酒は涙か入）　關谷種のり子
柳家三亀松
俚謡　小原節（七つの子雀の學校）　山田宵葉
俚謡　大川すみ子
その他淫山あります

快速
横濱へ
神戸へ
長崎へ
安全
何れも太平洋上の巨船です疊の上を走る樂なとは本社船へ乘つて初めて知る事實です
少し位の時化（シケ）ではビク共致しません婦人小供の旅行に特に安全です
出帆
一月廿八日エシア
二月廿五日カナダ
三月十一日ルシア
表
三月廿五日シヤバン
ホノルル寄港
便利
船室は各船共最上の場所を選び清潔です
寝臺はスプリング附マットレスです
日本食の用意があります
各船共日本人が乘組んでをります
三等の待遇は特に注意して居ります
少市より同賃金で連絡切符差上ます
今回特に日本人コックを二名乘船致させましたゝ日本人のお客様には純日本食を差上ます
巨船
ジヤバン　排水噸三九〇〇〇　總噸數二六〇〇〇
カナダ　排水噸三三〇〇〇　總噸數二二五〇〇
エシア　同　二五二〇〇　同　一六八〇〇
ロシヤ　同　二五二〇〇　同　一六八〇〇
CANADIAN PACIFIC
STEAMSHIPS LIMITED
詳細は下記へ照會願ひます
加奈陀太平洋汽船會社
SETO MORE
Pacific Passenger Agent
CANADIAN PACIFIC (Ocean Traffic
J. J. FORSTER
Steamship General Passenger Agent
Vancouver, B. C.