Vol. 17 No. 4510 Monday March 27 1922

TAIRIKU NIPPO

大正十一年三月廿七日（月曜日）第四千五百十號

大陸日報

TAIRIKU NIPPO
THE CONTINENTAL DAILY NEWS
Published Daily Except Sunday
135 Cordova St. E.
Vancouver, B. C.
Published by Yasushi Yamazaki

本紙定價
壹ケ月七拾五仙
六ケ月 四弗貳拾五仙
壹ケ年 八弗貳拾五仙
但一切前金ノ事
發行兼編輯人 山崎靖
晩香坡市東カ街一三五
パウエル街一三五〇番

電話シーモア二四六〇

大陸日報

ガンディと英國（二）
◇英國の對印度論

此の有名な新聞紙――ヤング・インディアスタア・ガアディアン――の說くところによると、印度の統治は、世界に於ける行政上の最大問題である、現に其處に存在する政府の組織は、『恰度大英帝國が戰爭組織に於ける最も大きな、最も興味ある實驗である』のと同樣に、在來統治組によつて實行せられたものゝうち最も明瞭な、最も興味ある實驗である。而して夫れは、一國民の政治本能及び天才を吟味するものであると云ふことである。夫れからガンディの問題に關しては、夫れは從屬的なものであると云つて、次の樣に論じてゐる――

「印度の不滿――自己の統治してゐる國民との調和を失つたことのある有らゆる政府に理解せられてゐる潛在的乃至活動的不滿狀態――は、ガンディや共に生じたものではない、從つて夫れはガンディや共に終るべきものでもない。夫れは、ロイド・ジョーヂ氏が云つたやうに、すつと前から生じてゐた激動である、そして現在は特に烈しくなつたのであるが、夫れには至極明かな理由があるのである。夫れは、戰爭中は完全に國民の團結せられてゐた。夫れは、十年以前に關する國民に就いての失望と憤慨により、又印度自治の曲の調子に於ける同樣な經濟的緊張によつて一部分育てあげられたと見るべき、特殊的な戰後の産物である。夫れが、ガンディ氏に於いて有力な――暫々には多少奇異に思はれるけれども――指導者を見出したと云ふことは疑ひを容れない政治的不滿は、ガンディ氏に於ては、宗教的な表現をもつて現れてゐる。ガンディ氏は、豫言者として、其の興味的神秘さの故を以て唯一の政治的指導者として、崇められてゐる。此の樣な人を前に置する事云ふことは、明白に其の力を增してやることにしかならない。ただ、ばかり拒絕するとか、無理に反抗運動を出すとか云ふやうな市民としての實務に反戻する行爲があるのであるから政府は、もしかけれはならないかも知れない。かう云ふ事は印度の政府だけ我儘の出來ないことであるが、別ての印度の夫れのやうな強力し貴族的な政府にとつては然うである。但しながら、夫れにも拘はらず、彼に對する處罰は避くべきことである」

ガーディアン紙の、此の考へは確に賢明であると云つてよい。印度政府は、之まで夫れを避けることによつて最も賢い思慮を巡らしてきたのであるが、最近に至つて遂に彼を逮捕し、處罰するやうなことになつた。勿論國情が夫れを要求したからであらうが、併しガンディ自身は依然として無抵抗主義の行者であり、自己に責られる事によつて、自己の清淨、無瑕なることによつ、正しい生活――眞理にのみ充配せられる生活の實現を信じる人である。彼の所信が英國政府の對印度施政方針と絕對に容れがたいものである限り、彼の勢力の增大は、英國政府にとつては脅威の增大である。併しながら、彼を處罰することは、此の場合には、ガーディアン紙の云ふやうに「明白に其の力を增してやることにしかならない」英國政府は、かうして苦しいダイレンマに陷つてゐるのである。實理に殉ずるか、或は、政府の力を以てしても、

（續く）

文明消息
劇界の現狀
俳優等の生活の困難はあるが戰前よりも一層惨んでゐる

▲露國の演劇は革命によりて變化さるゝこと少く、國入外人共に露國の劇について語る時に、其の政治的崩壞、寒さ、飢、疫とに打ち勝つたその劇の多種多樣なることを語り、過去四年間に於ける其の藝術的の力を强調とを擧げてゐる、ポプリシュチェッ・プシュキンが巴里にて發行される露國週刊スメナ、ウェーク紙に於て描ける革命期に於ける露國劇界の大勢は多少の興味あるものである

▲其形式に於てかたまつてしまつたヨーロッパ劇と、革命後の露國劇との間には、著しい差別があるとの有名な新聞紙――ヤング・インディアスタア・ガアディアン――の說くところによると、印度の統治は、世界に於ける行政上の最大問題である、現に其處に存在する政府の組織は、『恰度大英帝國が戰爭組織に於ける最も大きな、最も興味ある實驗である』のと同樣に、在來統治組によつて實行せられたものゝうち最も明瞭な、最も興味ある實驗である。而して夫れは、一國民の政治本能及び天才を吟味するものであると云ふことである。夫れからガンディの問題に關しては、夫れは從屬的なものであると云つて、次の樣に論じてゐる――

「印度の不滿――自己の統治してゐる國民との調和を失つたことのある有らゆる政府に理解せられてゐる潛在的乃至活動的不滿狀態――は、ガンディや共に生じたものではない、從つて夫れはガンディや共に終るべきものでもない。夫れは、ロイド・ジョーヂ氏が云つたやうに、すつと前から生じてゐた激動である、そして現在は特に烈しくなつたのであるが、夫れには至極明かな理由があるのである。夫れは、戰爭中は完全に國民の團結せられてゐた。夫れは、十年以前に關する國民に就いての失望と憤慨により、又印度自治の曲の調子に於ける同樣な經濟的緊張によつて一部分育てあげられたと見るべき、特殊的な戰後の産物である。夫れが、ガンディ氏に於いて有力な――暫々には多少奇異に思はれるけれども――指導者を見出したと云ふことは疑ひを容れない政治的不滿は、ガンディ氏に於ては、宗教的な表現をもつて現れてゐる。ガンディ氏は、豫言者として、其の興味的神秘さの故を以て唯一の政治的指導者として、崇められてゐる。此の樣な人を前に置する事云ふことは、明白に其の力を增してやることにしかならない。ただ、ばかり拒絕するとか、無理に反抗運動を出すとか云ふやうな市民としての實務に反戻する行爲があるのであるから政府は、もしかけれはならないかも知れない。

以てしても如何ともすることの出來ないものである、と云ふ生きた實例を私たちは今目前に見つゝあると云へる

（續く）

日本に漲れる小作紛爭（三）
新農民運動の眞相
▲栃木縣 續き

（二）昨年十二月十日までに起れる爭議件數は合計十七件にして目下の狀況は漸次の傾向なるものゝ如くにして代表的爭議とも稱すべきは足利郡三和村の爭議にして最初地主側は本年減收の理由のもとに一割以內の減租を申し合せ一時は平穩なりしも收穫終了と共に小作人側の協議により地主に對し三割五分減を主張し多少不穩の行動あり双方協定の結果二割八分として契約を遂げたるも右は小作人側の威迫脅喝によるものとして地主側では無効と唱ひ出し警察側では同樣無効としそして更に二割減の協定案を持ち出したが小作人側承知せず遂に小作人擧大擧村役場に押出し亂暴狼藉を働き其首魁者は警察の手から檢事局に送致したが檢事局では右は單純なる生活問題と見て取扱ひ不問の傾向ありいまだ事件落着せず小作料問題も未解決にあり。

隣谷郡氏家町では小作人一同申し合せ地主等に呼ぎつけられぬ樣に

（三）昨年十二月中旬に至り氏家町の地主側は小作人より突如地主側に通告を發し一問題を生じ町當局の仲裁で解決の模樣あり

（三）提出條件は十七件の爭議全部區々にして一定せず先づ最高三割五分減最低一割減にて落着は一所三割で解決せるものあり

（四）同問題に對する當局の態度

爭議取締に對する縣警察部の方針は各機關を通じて慰撫の方法を執り敢て干渉的にわたらざる暴行的行爲に對しては容赦なき檢擧を爲し居れり其他對小作人保護については縣から特に縣郡地主會をして温情主義に出しめ其施設としては小作米品評會を開いて割增し米及び物品を與へ又保護事業として小作人が土地購入の場合は縣地主會は之に對し一割五分の土地購入奬勵金を交付す縣としては勸業資金を利用して小農に農業資金を貸與一居れり萬一爭議突發の場合は其地の有力者と共に調停の任に當り圓滿なる方法を講じつゝあり

（五）右爭議の主因は殆んど總て農作物の減收より起さるゝもので隨つて地主が小作料を減ずれば自然爭議を勃發せしめずして止むべき傾向なり

（六）其地方特殊の事情

本縣の小作爭議は足利地方を以て最も激烈とするが右は同方面は機業地にして賃織其他工業上の收入多く隨つて潤利なる農業は止むを得ず從事したる事情あり隨つて小作人の農息荒く地主は頗る弱者の地位にあり現に昨年も足利郡內に起つた爭議は全部落に蜂起したもので殆んど枚擧に遑がない程多かつた郡內に於て最も先く起つたのは優良小作人組合のある筑波村の一角と久野村大字穗瑞野、荒荻の字民が四十名結束して麥作三割五分小作料輕減を要求した事から始まつた、結局此爭議は二ヶ年間一割乃至二割を輕減する事で解決が付いた、が當初地主は「作らずともいいから」と云ふのや强硬に出た、當時當地方の副業である賃機が織物好況に伴ひ高値の賃銀が取れるので小作人は畑を作らずに賃機に全力を擧げた、然るに織物は漸次不況に陷り小作人の苦痛も漸く增して小作人の方から詫びて「作らして呉れ」と泣き入れたので地主はそれでは」と云ふので輕減して解決した、爾來各村に續出したので足利警察署及郡役所では隨分惱まされたが昨今は大部分解決したので下火の觀がある由來足利郡は田中正造翁の傳統的印象が深く刻まれ當時の老人なども生存してゐるので事あれば直に大擧出動となる傾向がある、小作人の運動の如き寔にあつらい向きの運動であつたに相違ない。

▲山梨縣

（一）小作組合は縣當局者の認めたるものなし左れど小作一人自身が發會式を擧げたる組合は三四あり何れも兒作等の場合突發的の組織なれば從つて規約も解すべき程の整然たるもの一も無し但西山梨郡住吉村小作組合に於ては小作證書中より「豐兒に拘はらず卜納」云云の文字を剝除せよ」迫りし事あり之も規約中に記入され居るとい ふには非ず兒作なるが爲め卜納の三割引を要求すると同時に突發的に要求されたのに過ぎぬ

▲そして現時の露國民の生活は甚だ困難なものであるにかゝはらず俳優の劇界に對する智的興味は減少せずモスコーに於ける舞臺主事や俳優等は戰前よりも一層熱心に働きつゝさへあるのである、モスコー藝術座の主幹たるカチャロフ氏は露國劇界の現狀について下の如く述べてゐる。

――一般教育方面に從事してゐる過激派の勞働者等は國民の大多數の間に、劇に對する興味を目さめしむるに大なる努力をしたと云はねばならぬ、彼等は居酒屋を閉鎖して、其代りにクラブを設け、一流の俳優や歌手等が共に種々の演劇の上場を試みたのであつた、そしてそれが風教の改善、慰藉、教化の上に如何に多くをなしたかは想像の外である。

▲露國の俳優が此の數年間如何に窮迫せる生活を送つたかは、その給料がラード一斤を買ふに足る程であつたといふにて知るべく、歐洲的名聲をもつてゐるユメ歌手は特に三十人前の食料を給せられたが、それも三十の場所に於いて得るのであつて、彼女は之を集めるがために一少女を傭はねばならなかつたのであつた、斯くの如きは露國中心劇界を通じての俳優の狀況であつたのである

加奈太サンの家庭を保證す
全安

加奈陀生命保險會社中の最大會社
世界各國と日本各地に代理店あり
加奈太サン生命保險
滿二ヶ年保險料拂濟後は醫師の再診斷無く等十二ヶ月間の支拂猶豫法及種々の特點あり
本部代理 中野事務所
晩香坡市パウエル街三九六ルーム一〇六日加貯蓄二階
電話シー（八八二）（五七二八R）
中野庄輔
地方代理人
オレンジフォルスタ ヴストン 大胸政次郎
ミルクリーキ 小田茂三郎
ビバーコーブ 水林貞二
ポートアリス 川崎宗一
嶺島源太郎
穀堀忠

徵兵延期願
例年の通り證明料及び手數料共貳弗確實に取扱申候
日本行船切符販賣
領事館諸願書代書
當國政府出生屆
英文契約書作製
對白人交涉一切
各種勞働口周旋
バンフイック・ミル日本人部特約就働申込所
公認 奧村事務所
主任 奧村繁彥 水谷儀一郎
晩香坡市パウエル街三三二
電話シーモア六四六七
自宅バイ三〇六三アール

生命保險
日本人部代理店
晩市パウエル街二〇三
電話シー二一〇一
阿部事務所
自宅 東第廿二街五三八
電話フエ四四九九ワイ

育英
日本人部代理
晩市パウエル街二〇三
電話シー二一〇一
阿部事務所
自宅 東第廿二街五三八
電話フエ四四九九ワイ

▲富士山印鑑印レコード
毎月新音譜十種以上著
コロムビア蓄音器
シンガーミシン
▲乳母車、歩行器、子供椅子
▲和洋樂器、其他各種修繕
▲針、油
目錄御一報次第進呈
メーン街二三二
電話シー三六九六
村木靜夫
山陽商會

護士
日本人の爲め便宜を計ります
ドリッ・アーピレー
事務所 グランビル街七一八
クス・ビルディング八一八
電話 シーモア六九一九
電話フレザー二一四二アール

辯護士
エー・エッチ・ヤング
事務所 グランビル街七一八、バークスビルディング七一八
電話シーモア四一六六

辯護士
エー・スチワート
特に日本人の爲に便宜を計ります
晩市ウオード旅館一〇二三號室
電話シー七一住宅マクエル

辯護士
法律事務一切
特に日本人の爲に便宜を計ります
晩市ウオード旅館一〇二三號室
電話シー七一住宅マクエル

靖負業
メーン街パウエル街角
日本勸業社
電話シーモア三八〇四
井澤上市郎

日本人部總代理
晩市東カドバ街五九七番
文學士 法橋純一
電話バイ三〇四二R

MONARCH LIFE
Tokkyo, B. A. Agent
モナークライフ
養老貯蓄
人壽保險會社
日本人部總代理
晩市東カドバ街五九七番
文學士 法橋純一
電話バイ三〇四二R
557 Cordova West
Vancouver, B. C.

晩香坡仲買商會
晩市アレキサンダー街二〇八
電話シーモア九二九四
主任 佐々木明一
農產物委託販賣
直輸出入仲買商
各種ビーフ卸商
各種果物野菜卸商
オカナガン並にカリフォルニヤ產
アップル、グレップ、サイダー類卸商

電氣品一切販賣並
ビにパイプ水備付
平松
バンクーバー街二五〇
電話シー九四一九

男女小兒勞働用
各種靴
修繕は丁寧迅速に仕候
バウエル街二五八
小澤靴店
電話シーモア三七一一
自宅電話シー一〇八六R

電話シーモア三六九六

日加貯蓄會社
晩香坡市パウエル街三九八
電話シーモア二二三
社長 田村新吉

◎貯蓄預金
◎定期預金
◎公債賣買
◎當座預金
◎日本送金 何れの地方へも最迅速に御取扱ひ致候
◎最近便締切日（オスレンスト三月卅一日 ジャパン四月五日）

JAPAN AND CANADA TRUST SAVINGS CO.
P. O. D. 130
398 Powell St., Vancouver, B. C.

此アドレスを封書へ御貼付下さい

M. Furuya Co. Ltd
46 Hastings St., West Vancouver, B. C.
◆時代の要求と
奧樣方の御好みにピッタリ合つたお醬油は
コノマルキンで御座います！
味ひと云ひ――利きと云ひ――
入目の多量な事等で
理想的の高等醬油として
益々御愛用を加へて參りました
お醬油はマルキンが一番お徳用
すぐ御あがりを願上ます
▲大樽 壹斗壹升入
▲小樽 五升五合入
晩市西ヘステングス街四六
古屋商店
電話シーモア二九三三

日本總價(二月二十七日)

屋根に逃れた工場主と職工連の押問答

支配人は袋叩きに遭ふ 小野造船所解雇職工の憤激

解雇手當問題で紛糾中であつた大阪市西區中口町二小野鐵工所鋲打工その他四十七名の解雇手當に關する問題につき職工部の朋人してゐる立憲勞働黨大阪遊説隊一行合せは後藤田劍仙氏以下各幹部がこれに聯絡し最後の會見を定められた日午後三時代表委員が造船所主小野虎助氏の代理者支配人中田鶴郎氏に同所内事務所で會見した時同盟罷業職工側では規定通り手當を受れねば受取らぬが云ひ張り所主側ではソンなら包金も出さぬと云ひ出したので遂に職工側は中田支配人を室の片すみに追ひ込み寄つてたかつて職打する所主に一斉襲撃の會見頃來た職收すべく所内中庭に待つてゐた解雇職工

應援隊の一團約百名は形勢四白からずと見るや午後六時「ソレ警察破裂」この上は代理者でなく造船所主に會はせろ」と叫び出しどつの騒ぎを捲げて田所周平に接觸する小野虎助氏の宅になだれ込んだので小野氏は邸内中をかくれ廻つてゐたが遂に抑根の所から中庭根にのがれ更に追ひ立てられて工場事務所の屋根まで逃げられて約二時間に亘り屋根の上を往左往してゐたが

遂〻は疲れきはつて鬼充をとらへて事務所前で喚聲を擧げてゐる職工に對し「命だけは助けて呉れ」と聲をかぎり叫び屋根の上で押問答を始めたのでその殺氣立つた光景に驚きふるへた小野氏の妻女こん(四二)は三才六才、十二才、十五才の泣きさけぶ四人の子供と左右に抱しながら「私がキット責任を以て主人に會はせます」とたのみ小野氏も亦屋根の上でこれを承諾したので職工側は事務所奥座敷に上がり込み待ち受けたが小野氏は職工側の姿をこの見届けて何時まで待つても姿を現さずなぬに職工側は所主の不誠意に憤慨し大に憤慨して口々に所主の欺瞞を罵しりながら已むなく同十時一先づ解散することになり

門前に出るや急報に接し駆けつけた泉尾警察署五十名は暴行の疑ひある滝見巡査の他上役せんとし職工側と警官隊が小衝突を演じたが結局後藤田氏外職工一同署に至り佐藤署長並に高芝部長會見、前記陳述者を責め受け十一時半引取つた

仕方なしに面白い手をやらんと出た市がきかない程左樣に劍術のプロパガンダをしたものでした、先生が首を刺ての間に境界を敷設してゐる程滑稽であるのは、實は劍術で面をたたいたり、首をすつこめつけたのは一流因であります

◇——劍術が共にも一つ是非共功勞の偉業とさは、先生が勿論なつて貴族院に入られてより此方、雲上大の集まりである同院が漸次民衆化しつゝあることであります、中すは先生が質問をする、氏の大臣に對する非藥の民衆的な荒つぽさは、雲上大夢が驚し眉をひそめたものでしたが

◇——近頃では、先生の演説を面白がる程民衆化してまゐりました、皆さんお聞き及びでせう、貴族院議員民衆化の蝶を。此間鐵道法案の質問で元田鐵相に喰つてかかられた際、鐵道を鐵驛屋の具に使ふ——といふ所で「其事實はコ、イツに居る元地方官が皆知つてる」と附近の議席に居る勿選を一つ〳〵指定された、こんな民衆的な議員は貴族院廣しと雖も先生一人

◇——むかしむかし、夫れは貴族院四久保氏が道氏がこの世に生れるツイ前のことでありました貴族にも隣屋にも寄越ばかりしてゐる〳〵な彫刻家が居りましたが或日一つ奇怪な龜をはつて見るぞといつて鑿を執つて仕事にかゝりました、ところがどうしても龜の甲の形になりません、其處へ彫刻家さん、エ、いまいましい、龜の甲にならないんなら人間のツラに樣かへた！

◇——どヤケ半分にとつてもない人面をはり上げてしまひました此の作品が西久保氏の道氏でありましたのでした、此の彫刻師の魂を受けついだので、西久保氏は國法界の荒法師で、劍術の大家であることはかくれもない事實である、彫刻時代には從所の小使から

院議ゴシップ

……(十)……

西久保氏

電話シーモア八八六八

晩香坡支部 柏政吉 ドミニオン郵便局内 電話シーモア三六四七

濱垣事務所

保險代理 領事館諸願届手續 英文契約書調製 濱垣事務所 晩市パウエル街二六一 電話シーモア四一八〇

晩香坡 濱垣洋服店 晩市パウエル街二六一 電話シーモア四一八〇

竹中佐七 大工 晩市パウエル街二六九 電話ハイ一〇八二エル

壽湯 晩市パウエル街二六一番

洋服仕立 各種レーコート服 晩市ハーン街三三 電話シーモア三三九六

相星洋服店

西村初商店 晩市ハーン街三三 電話シーモア三三九六

洗濯 アベニウダイオータ 晩市ハイ一六五〇 中塚幸次

各專門醫 紹介並に通辯 代書業務一切 土地家屋周旋 武佐代理事務所 パウエル街二四五 電話シーモア一六五六 濱岸事務所 (自宅)東カドバ街四一四番 (電話)ハイ三三八六エル

九州屋旅館 江島順藏 電話ハイ一七八二ナ

葬儀一式 最も敏捷完全にして日本人諸君には特に親切に取扱ひます 晩市メーン街六一二 エドワード社 葬儀 電話シーモア三九〇ペビュー六〇八

時計修繕及寶石類行商 東カドバ街二三四 石神清

果物、たばこ、額縁 今回左記の場所に於てフルーツ立の品願上候 晩市ダンレヴィー街二七 R山下商店 電話シーモア三七一七

食料品、果物、菓子 ユニウエストミンスター市 ユロヒピア街八七五 重本商店 電話一〇六二アール

本願寺佛教會 東カドバ街五四九 電話ハイ三二二五ワイ

新古賣買及金物類 東カドバ街一五七 森山家具店 電話シーモア三七七二 自宅 ハイ一六八五ワイ

鳥類卵 一切賣買並に豆腐、あめ菓物等も有升御賜文は遠近に不拘迅速に御屆致升 晩市ゴーア街八五六 森高商店 電話シーモア三七六五エル

時計販賣並に修繕 晩市パウエル街二四四 萩原時計店 電話シーモア四〇八四

◎灸点◎按摩◎電氣按摩◎子供の灸 東カドバ街三四七 鎌倉與作 電話シーモア四〇〇九エル

日本行切符取次 アレキサンダー街三三 青木旅館 電話シーモア一六五六 自宅 青木商店

雜貨食料品 晩市パウエル街六〇六 梶木商店 電話ハイ二三五二

新米着荷 晩市パウエル街二五九 土田精米所 アレキサンダー街六二〇 電話ハイランド六〇二 自宅

鮮魚▲肉類▲濱物▲野菜物▲上等みそ▲蒲鉾▲こんにやく▲こうじ▲御小賣 右の如く開業致し候間多少に拘はらず御用命下されたく願上候 パウエル街三一五 數島魚肉店 電話シーモア四四九九

玩具、菓子 晩市ヤングスクエー 重松商店 重松フェヤ 電話三九八七ニル

和洋雜貨食料品 晩市西第六街七五八 小財商店 小財初次郎 電話フェアモント五二

牛そば めうどん しるこ、ぞうに、あべかは、あんころ 晩市ダンレヴィー街二三一 たきな屋 電話シーモア四六八ワイ

ミルク クリーム配達 晩市パウエル街四七三 スター牛乳舍 電話ハイランド一五四

和洋雜貨食料品 晩市パウエル街二三八 渡邊商店 電話シーモア三九一

雜貨食料品 晩市東カドバ街一五一 紀伊商會 電話シーモア六八三

うじ製造 卸小賣(こうじ)のもとあり 電話ハイ二三六九 日の出 パウエル街三九一 今井商店 小賣販賣出張所

江畑運送社

大工 上原 晩市東カドバ街六四三 電話ハイランド五三六エル 島野井

新荷着 新潟縣 パウエル街五三三 西村商店 電話ハイランド一三七五 西村重太郎

自動車運送 機、サイキ高値に買入 自宅ペビュー三三三七アール 西村三次郎

男女洋服仕立 並にドレス、ブラウス メーン街二二八 青木洋服店 電話シーモア六七三四エル

ロッグ山及び開墾用道具、ロッグ燒鋸磨店は最上品を揃へ、こゝろみに求めて下さい 晩市アレキサンダー街三〇九 エ、オーオルソン鐵工場 電話シーモア二五八七

光滿米 ウオルサム・エルジン 附屬品 貴金屬寶石類 晩市ヤング街二二〇

時計店 種各計時他其。ンヂ 修繕及 切一品飾裝 電話シーモア八九四八

御菓子製造 御祝餅、折詰菓子 せんべい卸小賣 晩市パウエル街四二三 永見菓子店 電話ハイランド六二

室内清潔にして取扱も丁寧にいたします パウエル街三五八 東北旅館 熊谷忠之助

高等 南京料理 日本人諸君の御來駕を歓迎仕候 パウエル街二二七 新北京 電話シーモア五七七四 パウエル街二五二

同支店 電話シーモア三五一七

ステプストン 晩香坡間 荷物運搬 晩市パウエル街二〇一 電話シーモア三三八 みかど運送舍 ステプストン停車場前 電話二

日本米並びに加州米 和洋食料品一切卸賣 晩香坡市アレキサンダー街三六二 伊藤商會 電話シーモア三七八 362 Alexander St. Vancouver, B.C.

味噌醤油並に雜穀類卸 ▲精米の元祖 朝日精米所 パウエル街八二一 電話ハイ一五二

●ギヤスリン 自動車用各種油並に附屬品 ●タイアー修繕 ゴーア街二三一 電話シーモア一二〇八 BCオート

洋服裁縫並にプレス 優美勉强、仕立は特別入念 晩市ユニオン街二〇(メーン街角) ピンガーラ アーラー 檀上洋服店 電話シーモア三七七二

多田洋服店 晩香坡市パウエル街三三五 電話シーモア八〇三番

白味噌 白みそ 上等 價格安價賣出し 御取引店にて御求め下さい 製造所 電話ハイ五一 晩市ジョージヤ街二四九 大和倉庫會社 電話シーモア七三三四

マキ各種 コール 電話ハイランド 三一九二エル 東(スタング街五二三) 矢野政八 岡田菓子店内 住宅電話イーバーン三五七R二

クリニング プレース 晩市パウエル街三一四 横山洋服店

果物類一切 グロッサリー ▼上等清潔新鮮品々本國から送り來る 晩市パウエル街三一〇 本商店 美隆棧 電話シーモア六七八六

廣濟堂 外科專門醫師 林弼臣

◆鐵道部 シー・ピー・アール ケー・ダイ・アール シー・エム・アール 人員供給 内外各汽船會社切符販賣并に取次 船舶部 信託部 預金、送金取扱 貿易部 輸出入、委託販賣 晩市ゴーア街三三七 電話シーモア八三九 日加用達會社 537 Gore Avenue Vancouver, B.C.

和洋雜貨 化粧品類 絹地綿布各種 男女仕立物一切 パウエル街三九〇 電話シーモア三三九〇 宮崎商店

▲室内清潔、各室湯水及スチームヒーター付 高等旅館 ホテル・ウオールド 晩市パウエル街三九六 電話シーモア三七八八 館主 高橋菊助

御旅館 室内清潔 取次丁寧 ▲日本行切符取扱 ブイクトリア市 フイスガード街八 大澤旅館 (郵函三八八 電話九六四) 大澤旅館分館 パウエル街三五五 電話シーモア三六七八ワイ 主在 橋本直次郎

ルーム月極五弗より給弗まで、御夫婦向室あり 晩市西カドバ街三三 電話シー四六八 クラウンホテル 館主 有馬傳吉 平城知藏

日本人街唯一の處方箋調劑所 ▲寫眞機を求めたい方の好機到來致しました ▲コダックは本月から戰前のプライスにかへりました ▲小さい寫眞機は三弗高價の分は十弗以上値段下りました 晩香坡市パウエル街三九九 公認 日本人街唯一のコダック店 エス、エドガー、キイー藥店 399 Powell St. Vancouver, B.C.

御旅館 日本行切符取次 ビクトリア市チャダム街六三六 郵函一〇六九 電話一三三 田旅館 636 Chatham St, Victoria, B.C. 石田元藏

晩香坡市パウエル街參壹壹 天野運送舍 電話シー四二一九自宅ハイ一三八八エル

貴金屬寶石類 新西晩市コロムビヤ街八〇九 金銀時計並修繕 和洋美術雜貨 電話一〇六九エー 中村時計商會 店主 中村時藏

◈婦人と社會◈

未亡人の結婚は批難よりも 當然許さるべき女性の權利

滿し得ぬ心の空虛を想ひ遣れ

男子が妻を失へば再び結婚すれば直に新しく婦人を娶るといふことは當然の樣に世にゆるされて居ますけれども、その婦人になりますと貞操二夫に仕へずとか申しまして、その婦人が餘程若くでもない限り一般社會的に許されてゐないやうに思ひます併しながら婦人にしましても男子が再婚三婚の許されてゐる以上は女子にも

當然許 されていゝ筈であります、背て目前きん子氏の再婚等では彼女の光榮ある過去を傷つけるものとなし鬼角の評が絶えませんでした、同じ女性の身である私共はきん子氏の心持をいくらか理解することが出來るやうに思ひます時期と云ふ事は考へねばなりませんけれども地下の人たつて、既往後に殘つた者の安息な目を送るのを理解があつたら喜んで居る筈と思ひます、友達であり師であり親の愛人であつた

良人を 失つた婦人の何物も充し得ぬ大きな空虛を前に心を痛いて居られませう神的に生命を失つたのも同樣です、獨に安心の出來難ねる家庭の婦人は同情の念に堪ねません何時か亦那る悩みが自分には殊更に多い事を思へば片時も心を離れません私共は愛に生き愛に生き愛に生きる限り人生は決して空虛なものとも絶望なものとも思ひません故も高い覺悟を持つたものに共鳴するとの出來るのは幸の一つと思ひます前途

感受性 の向上はまた自己の生命の發展である以上相愛の努力は惜んでならないと思ひます之が私の文化生活の歡喜でなくて何でせう。有爽の尼僧とは餘りにみじめな感に打たれますが神や佛に仕へる氣分と云ふものは何も舟世を捨て果てた者ばかりの個城ではなく如何なる人と場所を問はず心床しいことに存じます世の中も〜〜が幸福であつて欲しい自分のこと他人のことを思ふ時人間の一樣な悩みにしみ〜〜と感ずない涙が流れます、それにしても婦人の經濟上の獨立は知識の進歩的覺醒共に益〜焦眉の問題と考へられまする。未亡人の結婚は

風儀上 むしろ歡ぶべく

即ち一般人はただ肉體美を以て人間美の總體なし容的風來のみに依つて美顏を判別しやうとするのであるが釋尊はこの一般人が皮相にのみ眩惑して實體の美顏を徹見し得ないのを憐れみこれさらに肉體美を貶して極力精神美を賛美し給うたのである

五、鏡臺の前に 腰を抜かす女

世間には美貌が女性の第一の資本であるが如く心得未だ其の精神の修養の缺る重要なる所以を解せず從つて妻としては夫を助くる力を有せず嫁としては現に仕ふる道を知らず、母としては子を養育するの任に堪へず只僅に一個の性慾刺激器としてのみその存在が可能であるといふやうな婦人の多いのは頗分心細い譯ではないか

「玉那經」に曰く

佛祖問答會に居ませし時孤獨長者その子のために妻を娶りぬ、その名は玉那といふ、端正並ぶものなかりしかば嬌慢にして姑夫主に承事せず、時に長者思へらく婦人驕慢なり何を以てかこれを教へん、杖を以て撲つは法にあらず、恐にせしめて教へざれば其日々に增長す只佛に請じ奉りて教を受けんとせしに、玉那女ので來らず即ち佛大光明を放ちて玉那女の室を照し給ふ、玉那女大いに恐れ直に出で來る佛玉那女に告げ給はく形貌の端正は貴の端正にあらず唯心端正なれば人皆愛し敬ふこれ貴の端正なり

これ是三千年前印度に於て玉那女の爲めのみに說き給ひし教誡と見るべきであらうか否正に現代の女性——殿堂の前に二時間も喫を拔

◈佛教より觀たる婦人[四]

釋迦樣の女性美批判

島島米峰

かして化粧に浮身をやつすやうな婦人に對する釋迦の親切の教誡ではないか

六、貞操玩弄症 患者を排斥す

それによつて知ることが出來るやうに釋尊の女性美觀は即ち肉體美を拒否して、その精神美を取らうと云ふに在るのである、しかし若し肉體美と精神美とを併せ有する婦人があるならば、それは誠に理想的の婦人であつて、これを愛しないものはなく、之れを敬はない人もなからう、釋尊も亦この精神美に伴つた肉體美までも拒否しやうとはなさるまい、たゞ肉體美のみの婦人と並べて、其の孰れかを選ばしめらるゝならば吾等も亦釋尊の如く形貌のみ端正なるものを捨てゝ心の端正なるものを採るであらう從つて現代流行の貞操玩弟症患者が言ふべき變態愛の實行者の如きものは斷々乎として これを排斥すべきである（完）

變つた職業

珍しい商賣（五）

盲目の著述家

眼あきの知らぬ慘苦を語る

大阪北區天神橋六丁目の市民館の地下室——淡く流れ込んで來る西陽を背に受けて私と相對して居るのは失明の著述家橋本喜四郎君である、目明きでもあれくらの綺麗には結べまいと思ふ程キチンと結んだネクタイを一寸いぢりながら盲蛇に怖ぢずで何を喋るか分りませんがまの私の言ふ所を聞いて頂きたいと冒頭一滔々懸河の辯を揮ひ出した

私は大阪盲啞學校を經て大正六年の四月に東京盲啞學校を卒業しました、そして直に母校の大阪盲啞學校に二年間

◈教鞭 を執つて居ましたが當は按摩や按腹をして夜通學する多數の苦學生等に自分のパンを保證されて居るとは慚愧に堪へないことですし且なまじ教壇に立つてゐると思ふとの十分一をも發表することも出來ず一層一思ひに教諭椅子を拋つて自由な一箇の失明者となり眞暗な盲目の天地——其處へ一點の光明と文化の惠みを投げ込みたい、それには自分が印刷に著述に一生を任すことが最も捷徑だと信じ獨力で年四回の點字雜誌

「望みの星」を創刊致しました、望みの星は今年の新年號で九回を重ねました、由來盲目者は性格の矯正、思想の向上、生活の改善職業と配偶者の選擇等について眼明きに比べて非常な不利益の立場にあります、夫れ故眼明きを

◈嫉視 し且つ小さい胸に抑へ切れぬ反撥的思想を抱いて居ながらそれを己以外の者に對して勃發させる勇氣と憐憫とを持つて居りませぬ「望みの星」はこの不平の團、不滿の芽を掻き集め是れを善導一度いと云ふの年號には此の通り來る四月女子大學を卒業する失明者齋藤ゆり子の「蔦の家」もれば關西學院英文科を卒業する岩橋武男君の投稿もあります

◈發刊 して居ますよく人は盲は不自由だらうと尋ねるが救つてやらうといふ人はない、失明に生れたが故に眼明きの知らぬ苦勞を積んで漸く眼明きと同じやうな職業に從事することが出來たものゝ妻があるやはなく生れて卅五年董貞を維持して來た自分の生活には何等の潤ひもなく其淋しさは到底貴郎たちの想像も及ばぬ所です」と言はれて目明きに生れた自分の幸福さがしみ〜身に沁みた

街路樹の若葉が匂ふ頃

伯林の赤十字病院で 芽ぐんだ國際的の戀

昨年の五月の事である街路樹が若葉に匂ひフリードリッヒ街には薄物の輕裝に身を凝らした若い娘達が三々伍々散歩に出る樣になつた伯林の都へ瓢然と到着した若い日本醫師があつた、米國の市俄古大學に二ケ年間純粹科學を研究した彼は千九百二十年の十二月米國を立つて倫敦巴里を經、伯林に來たのであつた、日本を離れて數年を經過した彼の胸には、見るもの悉く旅愁をそゝらないものは無かつた、かくて伯林の赤十字病院に足を止めて研究に耽つて居た彼の眼にゆくりなくも止まつた一輪の花があつた、顯微鏡を覗いてゐて寫つて來るのは細菌ならぬ金髮房々とした異國の花アレキサンダー嬢の優しい笑顏であつた

アレキサンダー嬢は露都ペテログラードに產れた露西亞娘であつたが戰塵一度露西亞の空に舞ふや女ながらも御國の爲にと赤十字病院に入つて白衣の人となりワルソーの戰線に立つたが敵彈の爲めに負傷して囚はれの身となり伯林に送られたがボルセヒキの爲にペテログラードの兩親及一人の弟の行方へも不明となつたが聞いては平和となつても露國に歸らず其處ベルリンの赤十字病院に勸めてゐたのである、寄る邊の無い薄命のロシア乙女が淋しい旅人の戀とはかうして伯林赤十字病院に成立した、綠色濃きアガルデン公園の木蔭や池の畔に是等二人の姿を見受ける樣になつた

諸處の視察を終へた日本醫師は再び巴里を經てマルセーユから佛國郵船のアンコー號に乘つて懷かしの日本へと出發したが其時は最早寂しい獨り旅では無かつた、長い航海を終へて神戸に着いた二人は早速醫師の故郷である大分縣臼杵町へ歸つて兩親に結婚の許可を乞うた、臼杵の町の人々が浦賀に黑船が來たと同じ程度で吃驚したのも此時の事であつた、物分りの宜い兩親は早速結婚を許し名も長〜て呼びにくいとて「アレキさん、アレキさん」や呼んだ

別府や冬を送つた二人は此程上京して麻布市兵衛町の山形ホテルに泊つて適當な住家を探してゐる、この日本醫師は三浦謹之助博士等と同期生で臼杵で醫師を開業してゐる莊田鐵雄氏の長男で大阪醫科大學を大正六年に卒業した莊田修一郎氏（三）其人で莊田氏はこれから慶應醫科大學に在つて研究を續けると

バウエル街三四六
河邊齒科醫院
電話シー三六三七
自宅ハイランド一五〇九エル

バウエル街二一〇下高原醫院內
公認 影山齒科醫院
電話シーモア二五五五

公認 三宅齒科醫院
ドクトル 三宅榮壽
晚市東カドバ街四一六
電話ハイ二二四八

野村齒科醫院
ステブストン分院
齒科醫 阿山甫祥
ステブストン藥舖上

晚市バウエル街二四五
葛原齒科醫院
電話シー三四五〇
自宅ハイ一〇〇五エル

東カドバ街四三八
醫師 石原明之助
電話ハイランド一一一
診察時間
午前十時ヨリ午後八時迄
日曜休日ハ十時ヨリ一時迄

バウエル街元メープルルーム一二三
醫學士 高橋康百
電話オフィス、シー五三二〇
同 自宅ハイ九二七エッキス

紐育生命並各種保險代理
小保方利三郎
事務所晚市バウエル街三五五
電話シーモア四八二五
住宅電話ファ三六三〇アーム

和洋雜貨、絹地
綿布各種
男女お子供衆
衣類一切
堀壽商店
晚市バウエル街三二二
電話シーモア一二六

Ford
THE UNIVERSAL CAR
■理想的運搬用■
■並に乘用車■
Standard Motor's Limited
Vancouver's Oldest and
Largest Ford Dealers
Kingsway at 8th Ave.
Phone Fair. 2730-2731

見よ體裁優美なる最新式フォード堅牢無比而も能率甚大なること天下に冠たり價格僅に七百三十五弗拂込み最も簡易

日本人諸君の便宜を計らんが爲め特に左の二名を置いてありますから何ぞ御用仰せ付けられたし
スタンダードモータース商會
バウエル街五五〇
販賣人 河口太四郎 辻龍太郎
でんわハイ二六六一アール

我等ハ第二ノ國民ヨ
我等ハ常ニ丈夫ナレ
我等ハニコ〜
我等ハ活潑
我等ノ友ヨ
遊ベ學ベ
病ムナカレ
病メバ服ムベシ
「ニイミ」ノクスリ

御子供さんの御病氣の時は子供の服む樣に配合せられたる新見商會特賣の子供良藥を御使用下さい

▼カンのクスリに救命丸、感應丸、保壽圓
▼熱サマシに奇應丸、五龍圓、奇應丸
▼熱サマシに、一角丸、小兒六神丸
▼風藥にオイヤトリヤ、ホシ下劑
▼胎毒にヤクモザルベ、巴ザルベ（外用藥）
▼蟲下しにセメンエン散、セメン菓子
▼咳藥に小兒セキ一方、リンリン、ホワイトバイン
▼下痢止めに腸療丸、ホシ下り止
▼胎毒にドクトリ丸、神功丸（內用藥）
▼其他小兒專門藥數十種各廿仙より種々

我等ハ第二ノ國民ヨ

……藥の御用は……
專門の新見商會へ

（子供の時の病氣は發育上非常に惡影響致します）

頭から手足の先きまで
クスリは ニイミ

頭痛する時には…テーリン、五〇 一、〇〇 三、〇〇
齒が痛ければ…今治水、二〇 山齒藥、二〇
耳の病氣に…オートミン、五〇
鼻が惡いなら…大木耳鼻藥、三〇
肺病、肋膜には…プロゼルミン三、〇〇 八、〇〇 一五、〇〇 風を引たなら…高等風藥、五〇 一、〇〇
咳とタンなら…鎭咳液、八〇 呼吸器散、七〇 胸腹の痛みに…コロダイン、三〇、五〇
サナダ虫には…條虫驅除藥 五弗 蟲下しには…セメンエン散、二〇 セメン菓子、二〇、五〇
胃腸病には…タラコン 一、二〇 五、〇〇 通じがなければ…カスカラ錠、五〇
下痢する時には…整腸、五〇 二、五〇 一〇、〇〇 カルクス 二、〇〇 二、五 ラキサトール、五〇 五〇 二、〇〇
一、〇〇 固腸丸、五〇 一、〇〇 痔が痛むなら…小松痔藥、五〇 一、〇〇
神經痛には…ネオビリン 一、二五 リウマチスには…特ガカルクス錠二、五〇 五、〇〇
心臟病には…カルクス錠 一、〇〇 二、五〇 打身、肩コリには…不思議な油 一、三五

御婦人方には（實母散、五五 二、二〇 一、〇〇 三、〇〇）三日散（九〇 一、五〇 二、八〇 五、〇〇 二、〇〇 三、〇〇）中將湯 命の母 一、六〇 母心 一、〇〇 二、〇〇 三、〇〇 キナサフラン酒 二、五〇

「と云ふ樣に其他合計五百有餘種——頭から手足の先まで如何なる病氣に對しても適應すべき各專門藥があります貴下の身體は何卒新見商會特賣の藥に御任せ下さい……

內外賣藥化粧品卸小賣
ワタマン万年筆特約店
T. NIIMI
晚市バウエル街參參壹 電話シー壹參參五
新見商會
331 POWELL ST. VANCOUVER, B. C.

四國締約

―米國の批准と日本の反響

(東京)米國上院が太平洋國協約を批准するに際し採りたるプランデゲーの保留は政治上の事柄にして批准の價値には影響せずと日本の政府當路、新聞紙、一般國民に依り容認されたり、外務省の一當路は匿名にて「ハーディングが民主黨のアンダーウッドを全權に明(し先見を當揚)せる行動力の新聞紙にて襲撃されたり、彼は曰く

プランデゲー案の採用は反對派を敗るに多分聯かりしことならん、アンダーウッドを選擇したる大統領の先見の明、慧眼の用意は實に賞揚に價す、他の條約の成功と確より、但東京朝日は保留の適正なる理由を論出さず、上院の見解はロッデ及びヒューズの聯袂證見より大部分發現せるものなりとなし現狀の下に於て米國は保留が單に解釋に止まることを締約國に說明すべく外交上の大努力を要せん

(略)したり、されど同紙は反響後の了解が到達せらるべきことには僅を措き居れり(二十七日)

▲ダ海峡と國際聯盟

(巴里)聯合國の外相等は當地の會議にて發言せし所を秘密に附し居るに拘らず惜らくダーダネルの統治は國際聯盟に委任さるべしとは目下當地にて知られ居る點なり、近東に關しての英佛の聯盟、對に於ける彼等の不斷の打合はダーダネルス海峡の聯合國に適應せしむるやうなる如何なる國際化も不可能なるを示せりとは國際政界にて指摘さるゝ所にして此理由の爲に佛國首相ポアンカレー、英國外相カーゾン、伊太利のシャンツェルは此事實を免るゝ爲に國際聯盟に委任するの問題を論議したり、國際聯盟の熱心なる贊成者たるシャンツェルは特に本問題を力說しポアンカレーとカーゾンは紛糾にのみ感興する此問題に就て彼等を身輕ならしむる如何なる計畫にても之を歡迎せるものゝ如く次に聯合國會議はアルバニアのスクタリを占領し居る國際軍を撤兵することに決定せり、但之等は聯合國の名を稱し居るも事實に於ては全部伊太利軍より成り居るなり(二十五日)

▲土耳其外相對英國提議

(羅府)先日來倫敦にて英國外相カーゾン卿と交渉せる土耳其外相イゼット氏は英國に次の提議を示せりと打電せり(一)希臘軍は小亞細亞十耳其領より撤退すること(二)聯合列强自ら小亞細亞の基督教民を保護すること(二十五日)

▲前露領諸共和國の協定

(リガ)波蘭及バルチック沿岸前露領諸共和國は(一)互に獨國との條約を無効とす(二)互に經濟協約を結ぶ(三)互に敵對的協約を結びたり(二十五日)

▲驅逐艦百五十隻を除籍

(華府)海軍卿ダンビー氏は歐洲戰爭に際して北海に於て獨逸潛水艦沈の任務に當れる十二隻の著名なる驅逐艦外約百四十隻の驅逐艦を來る六月三十一日までに海軍より除籍する旨を明せり(廿五日)

▲希臘伊太利商船を釋放

(羅馬)伊國より抗議なる抗議を受けたる希臘政府は先日土耳其國籍船を拘留せりとの理由を以て拿捕せる伊國貨物船ノバヂア號を釋放し且伊國政府に謝罪せり(二十五日)

▲陸軍卿布哇軍縮に反對

(華府)陸軍卿ウィークス氏は、今回軍縮小反對の聲明書を發し陸軍省は比島土人七千名をも含む十五萬案を主張し下院委員會通過の十二萬五千案に極力反對す五萬にても國防に不充分なり布哇及巴奈馬運河の縮小にも反對すと述べたり(二十五日)

▲トロツキー獅子吼を試む

(リガ)西歐の資本主義列强が反過激派政府ウランゲル將軍及ペトルラ將軍に對する援助を繼續せざれば過激派政府は再び恐怖時代を

露國過激派政府大動員

(コペンハーゲン)リガ發コペンハーゲン着の電報によれば露國過激派政府は諸隣邦の侵略に對する大動員を行ひつゝあり多數の軍隊南部ポーランド及カーコフ附近より波蘭及羅馬尼の國境に輸送せられ他方に於て大部隊は蒙國境に結集されつゝあり一九二二年度兵の全部及像補兵の總ては動員命令を受けたり尙バルチック海及黑海の過激派海軍も戰闘準備に着手せり(二十五日)

佛首相一年半兵役主張

(巴里)首相ポアンカレーは陸軍兵役一年半の實施を期して愈心主張を強しつゝあり、議會に於ても多數の贊成を得べしと代議士は豫期居れり(二十七日)

邸鏗葬儀費政府より支給

(廣東)孫大總統の邸鏗參謀長が國家の爲に非命に斃れしを痛惜し特に國庫より銀五千元を發給して葬儀費に充しめたり(廿五日)

▲廣東米穀商の閉業

(廣東)廣東の米穀商悉く閉店罷業せしが爲國民黨より特に委員を省港に派遣して米穀を購入せしめ全市の貧民を救恤中なり(二十六日)

▲司法總長弊習を指摘す

(北京)司法總長董康は司法總長張孤等の弊習を指摘抗告する所ありたり(二十五日)

▲調停に努むる曹昆督軍

(上海)張作霖吳佩孚との意見日に益排馳激烈を加ふるより曹昆督軍は奉直の決裂を憂ひ再び混成旅長王承斌を派して奉洛間に往來せしめ戰禍より免れしめんと兩者間の調停に努力中なり(廿七日)

◈米國に永住して市民權ある子孫を殖せ

斯くせば排日は下火になる

アイリッシ大佐講演

(略)日米人として知られたアイリッシ大佐最近桑港に開かれた在日會幹事會に老体を運ばせて左の如き講演を試みた「日本人間に善良な分子と不良分子とがあるやうに我米人の間にも善良な分子と不良な分子のあるのは致一方のない次第でありますが、私の接した永年の經驗によれば日本人の大多數はよく法令を守る勤勉着實の國民であり、ことにデイアラブルなのでございます、加州日本人諸君は數に於て加州總人口の僅か二パーセントにしか當つて居らぬけれども、此の諸君が勤勉着實の上によく法令を守ることに於ては接觸する米人をして

◇日本人の既價を追ふに知らしむるに至るべきは疑ひを容るゝの餘地なく、多くのグードネイバアを得れば得るだけ益日本人を惡くふものが減つて來るのも之亦當然といふべきであります

一九二〇年の排日土地法案イシエチープ投票に際し之に反對投票をなせる米人二十二萬餘を算したのは取り直さず在加七萬の日本人諸君がよくグード・ネイバアたるの實を示し、彼等をして日本は決して排斥すべきでないことを認めしめたからであります、排日贊成者の全部は何れかと云へば排日新聞紙に煽動されしものであり、日本人の既價につき何等の理解もない米國人であつて米國人にあらざる者ばかりであります、政治家が好んで排日問題を政爭の具に供するのは一に日本人に

◇投票權のあるものが少いからでもありますが、若し諸君が更に忍耐の美德を守り米國に永住して市民權のある子孫を多く儲けるやうにしたならば此の方面から排日論は到底下火にならざるを得ない、思へ、論より證據加州には現に市民權を有する米國生れの支那人約一萬五千を算する次第でありますから、スチーブンス現知事の如き排日政治家運中でさへも彼等の投票を得んがために殆んど

◈近く桑港に開く

船舶大會下相談

東洋行の運賃競爭既に開始

競爭を避くべき協定の會合

太平洋沿岸の汽船業者大會を開催するに至つた、特に東部沿岸方面から横斷鐵道で來た荷物に對して競すべき下相談のために最近桑港で太平洋西廻り會議を開かれたがポートランド、シャトル方面の東洋に航路を有する汽船業者の幹部を大會に招待し運賃競爭を避けんがために一般的の事柄に關して協議せんとするのが目的であつた、目下北西部では運賃競爭を開始したので管船局にては運賃率に關する各會社の態度を知らんと努ひるものゝ如く競爭開始の結果は同地に着する總ての輸出積荷證券に對して自由契約に應ずることを宣言す

◈近く桑港に開く

船舶大會下相談

東洋行の運賃競爭既に開始

競爭を避くべき協定の會合

太平洋沿岸の汽船業者大會を開催するに至つた、特に東部沿岸方面から横斷鐵道で來た荷物に對して競すべき下相談のために最近桑港で太平洋西廻り會議を開かれたがポートランド、シャトル方面の東洋に航路を有する汽船業者の幹部を大會に招待し運賃競爭を避けんがために一般的の事柄に關して協議せんとするのが目的であつた、目下北西部では運賃競爭を開始したので管船局にては運賃率に關する各會社の態度を知らんと努ひるものゝ如く競爭開始の結果は同地に着する總ての輸出積荷證券に對して自由契約に應ずることを宣言す

◈英軍の毒瓦斯研究

有害又は類似の液体物質を戰爭に使用することは文明世界の輿論に

◈支那人排斥問題はなるべく觸れまいとするやうな形勢があるではありませんか、私は日本人に忍耐の美德の充分に備はつてゐるを承知してゐるけれども此の上更に一層の忍耐を續け將來日系市民が此の方面に充分なる活動をなし來るのを衷心より希望し且つ確信するものでございます、勿論私は老年でありまして或は私の豫想するやうな現象を見るの機會がないかも知れぬが、行く〳〵日系市民が加州の無責任なる排日政治家をして充分反省せしむる時が來るのを固く〳〵信じて疑はぬ、

次に私の日本人諸君に希望することの一つは日本人諸君が互に協同努力奮闘せられんことであります日本人諸君が如何に多くの美德に富んで居りましても仲間割れをするやうでは到底日本人たるの特長を發揮することが出來なくなるのは當然でありまして、此點はクド〳〵しく申し上げる必要もあるまい、まだ〳〵申上げることはありますが特に此の機會に於て御留意を希望して止まない次第であります」云々

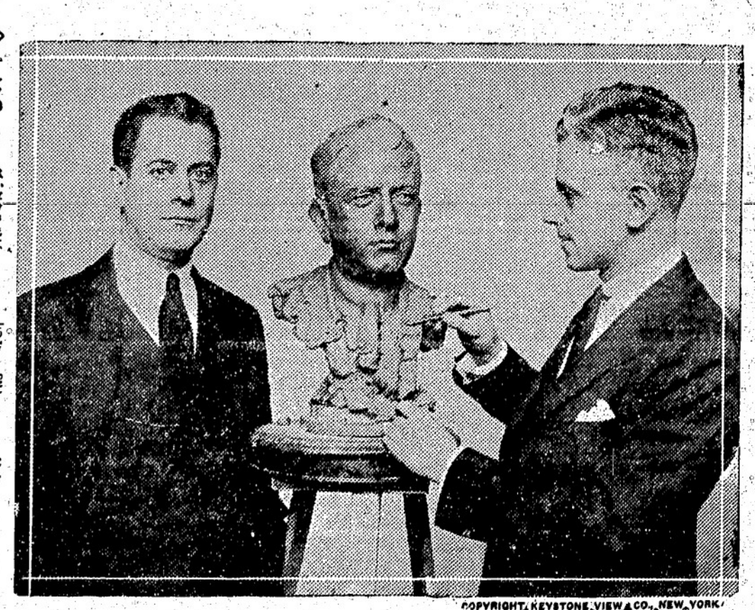

故ルーズヴエルトの半身像其他を製作して有名なる彫刻家デルデンスキーは最近チエコス技の世界選手デエー・アール・キャバプランカの半身像を製作した

COPYRIGHT, KEYSTONE VIEW CO., NEW YORK

より正當に非難されつゝある、畧名列國は右禁止に同意し且つ他の一切の文明國民に對して禁止に加入せんことを勸誘す」と宣言した然し英國はこれを輕視すべく若し國際法によつて毒瓦斯の使用を絶對的に禁止することあるも非常時には之れを使用すべく、平時に於て準備を怠らぬ決心である、英國陸軍は毒瓦斯の實驗及研究を繼續する筈である、英國陸軍は最近米國の毒瓦斯の進歩振を研究すべく委員を派遣した、委員長はウイルキンソン大佐であつて英國陸軍化學研究部の技師ブラット大尉も一行の一人である、米國陸軍當局者の談によれば米國陸軍は米國の毒瓦斯製造に關する總ての秘密を右の英國研究員に開放する筈である英國毒瓦斯研究團は最初にエッヂウッドにおける米國陸軍毒瓦斯研究本部を視察し次にメリーランドのアバーデン毒瓦斯實驗所を訪ひ次にヂョーヂア州ベンニング兵營の步兵學校オクラホマ州シル兵營等を訪ひ毒瓦斯戰術毒瓦斯防禦裝置のみならずタンク其他の新式軍器を研究し得るの許可を得た、英國研究團員の說によれば協約又は國際法によつて如何に毒ガスの使用禁止せらるゝも一旦緩急ある場合に必ずや使用さるべく從つて平時に於いて之を充分研究するのみならず毒ガスよけのマスクを陸軍の必要品の一と定めなければならぬとのことである、華府會議に毒ガス取締案が提出せられた場合に之に反對せる米國陸軍當局は英國當局が米國陸軍も英國の如く毒ガス研究を繼續し平時に於て一旦緩急ある場合に對する準備を完全にして置かなければならぬと云つて居る。

◈卓上閑話◈

井上孝哉君議會で普選反對演說をやる前に騷擾の役人に贈否の投票をやらせたとあつたが、其數字は投票百六十三票中贊成百三十反對三十而も反對は大部分高等官の投とか札だつた▲近く倫敦から文部省へ呼ばれて來るバーマー教授は、主として「エル」と「アール」の發音を教へるんださうだ、この先生が來るとプライ」と一口に云つても蜘と油揚とを間違へるやうなことが無くなるのだと▲一部分日本の土になりたいと遺骨の一片をもたらされたラッド博士の記念碑は鶴見總持寺で除幕された一部日本で記念するには適好である

TAISHODO
PHONE SEY. 338 301 POWELL ST.

新荷到着
大正堂と御藥
顧客本位に而て
誠實を旨とする本舗は
世人と共に最も確實なりと
信頼する藥をのみ提供す
◉五香 ◉六神丸
◉中將湯 風藥各種
其他東西の新藥及び化粧品數多着荷す
何卒御下命あらん事を乞ふ 何れの地にても早速御屆け申上候
晩市バウエル街三〇一 電話 シー三三八
ワタマン萬年筆持約販賣店
大正堂

The Alberta Coal and Wood Co.
1055 Main St. Vancouver B.C.
▲石炭の部
ナヘイモ、クエリングトン
ランプコール(一噸)十一弗五十仙
ナツツコール 十一弗
ピーコール 八弗五十仙
スラックコール 六弗五十仙
▲薪の部(二噸分)
インサイドフアー 七弗五十仙
スラブ 五弗
四呎一コード半 六弗
ルーミングハウス其他澤山御注文下さる處は特別の値段にて喜上候
晩市メーン街一〇五五
アルバタ石炭薪會社
レーモア八〇二〇
電話 ハイランド一九六三
フエヤモント六〇一

日本郵船
大阪商船
切符販賣
貨代理人
中山義一事務所
電話 シーモア七六五二
晩市バウエル街二三五(松本旅館二階)

地所賣ひたき
商賣始めたき
農業始めたき
人は
水原事務所
晩市メイン街(スチングス街角ローヤル銀行二階)
電話シー三四四七
郵函一〇二四

日本郵船
大阪商船
切符販賣
貨代理人
中山義一事務所
電話シーモア七六五二
晩市バウエル街二三五(松本旅館二階)

例年通り證明料手數料共金弗
◈日本行各汽船切符販賣
△妻子、使用人、定着農夫等一切の呼寄願、再渡航證明
△出生、死亡、婚姻、離婚、養子縁組等其他戸籍一切
△當國政府へ出生屆、歸化申請其他各種代書及び通辯
晩香坡市バウエル街三三五(松本旅館二階)
徵兵期延願

日本上等白米五十斤袋
同糯米五十斤袋
●富士清酒●一斗一升入●松宮印白味噌●里芋●山芋●目刺●剣先鯣●五島鯣●田作●數の子●進物用小樽入奈良漬●茶碗●頂ね鉢●鐵入銘茶各種其他雜貨類種々
晩市樂ヤング街百六十三番
松宮商店 食料品部
電話シーモア三五九七

◎……春衣の御仕度
取揃ひました……
新柄と―格安品
バウエル街三七八
渋谷商店
電話 シーモア六三六二

新荷到着
◎日本新米 ◎加州新米
有新荷到着致候間御注文被下度願上候
晩香坡市東ヂオーヂア街二四三
松山商會
電話シーモア九一七八

名畑靴店
各種靴 時節柄大勉强
スレプスキツ
名畑平太郎 (名畑靴店内)

書代
御事務諸願屆
英文和文
申請並に歸化
日本行旅券
登記
公證
契約
書作製
附帯手續
日本土地仲買社
中井幸平
晩香坡市バウエル街三五五
電話シーモア四八二五
ピヤアンゲスインサン代理
日本郵船
シーピーアール
大阪商船
切符販賣
貨代理人
Japan Realty & Brokerage
355 Powell St. Vancouver

本社東京特電

▲憲政會本部の家宅捜索

憲政會本部の発火は放火　疑ひあること既報の如くなるが之に關して政友本部は家宅捜索に豊へり

▲國民黨政黨改革を力説

國民黨は解散すべしとの風說頗なるが同黨にては昨今政黨改革を力說し居れり

▲文官任用令の改訂言明

新内閣は衆議院の行政整理委員會にて文官任用令改訂のことを言明せり

▲新政廳遠からず新築

新築される國會議事堂の附近に新政廳新築のことゝなるべし（昨日着電）

帝國議會正式に閉會さる

▲帝國議會正式に閉會

（東京）帝國議會は三十五日正式閉會せり衆議院の多數は陸軍縮小に依り四千萬圓を捻出し徵兵を十六ヶ月爲すべきことを主張しての政府への答決議案を通過したり（三十七日）

◆英移民の多數が本年度加奈陀に群來

移民檢査局が新設された英國政府と加奈陀政府の諒解後英議會に提出決定

加奈陀英移民質は諸方面に於て歡迎的意見が發表されてゐる一方他方に於て現在の失業問題が尙ほ一大難題に關かれつゝある今日果して多數移民を移住せしめて果して嘗の施設を爲し得べきやとの反對意見もあるが大体に於て加奈陀はビー・シー

◇州政府

を初めとして中央政府も英移民獨逸に關むいて目下英本國政府との間に於て或種の協約とアグリーメントが作られつゝあると報せられ亦既に協定成つたとも傳へられる一方英移民の加奈陀渡來は本年度に於て開始せられるであらう。偷敦來電は報じてゐるそして英移民の輸送に就ては總て英政府の移住保護政策の下に從來せられるのであつて既にアトランチック・パークには

◇移民局

明陀バサウザンムプンの太西洋沿岸にあり先週から開かれた加奈陀行のスカンデネヴアンは金額其檢査を受けたが、多分本年度に於て英移民の加奈陀に送られる數は戰前の二十五パーセントであるであらうと云はれてゐる、既に二千人の同移民手當濟みは出來てゐるといふ事であるが目下多少遲延せられてゐる事は加奈陀議會の通過と中央政府移民政策の決斷に係る一點にある、然し其施設確定と同時に英國議會に於ても加奈陀移住奬勵

◇保護案

が提出せられてゐる、それであらうと傳聞せられてゐる、シレー殖民省のブライトン氏は近く加奈陀に渡來して既に良結果を經驗してゐる夫等の英國農業者の狀態視察及び土地檢分を爲すであらうと報せられる亦オンタリナ州の前級事務官なるイー・ム・パーシバル氏は來る四月十一日英移住者最初の第一隊を率ゐてオンタリオ州に向け倫敦を出發する筈であるといふ該パーティーは大戰歸還兵四及び僅小の家内的勞働者を含んでゐるが事實なら、亦倫敦電報に從へば加奈陀高級事務官秘書であるダブルユー・グリフス氏はオタワから倫敦・歸國して愛で傳へられた加奈陀は農業移民を要なへ云々との報道は否認して加奈陀目下英移民の兩親保護者に政府が保證を以て優遇すべく計畫してゐる旨新聞記者に語つたとのこと

◉ジョッフル元帥當市來訪決定

アリナに歡迎宴開催乎

元帥本朝着美

歡迎を受く

佛將ジョッフル元帥は本朝十時シルバースチート號にて美府に到着されたが當市には來訪されずに直ちシャトルに向つて出發する旨加奈陀倶樂部に宛發に返電があつたと聞られたが昨日當市長テスダル氏よりの電報によれば同元帥は三十日午前當市に來訪される事が決定しかの旨返電があつた、發表があつた、乃ち同元帥は三十日朝美府より當市に到着し正午十二時午餐午後一時プレーンに出發、午後三時頃市よりベーリングハムに向ひ午後五時ベ市よりシアトルに出發する際定である、本日の市會は同元帥來訪決定に付ての歡迎準備に關する協議が開かれる筈であるがテスダル市長は歡迎午餐會を當市アリナに於て催すとの發見で本日の市會で決定を見る譯だが計畫としては一般市民にあつて歡迎宴に出席希望者はチケットを買つて入場するやうにする等で特に婦人席を設ける、いふ、尙ォードラム少將は當市軍隊の臨時指揮官として元帥の檢閲を請ふ豫定である因に元帥はシルバー・ステート號にて本日

◉ジョッフル元帥

本紙第十時半パルシーパーステートに乘せて美府に到着せる

◉日本人は常に漁業局と一致

の行動をとつて水産事業に盡して貰ひたい

昨日田中、向井の二氏はステヴストン漁業組合に於ける新幹部並に齋藤顧問を漁業長官マザーウエル氏に紹介する爲に正午より千鳥に於て宴會を開きたるが岡田副團體長を除き全部出席、漁業局西海岸巡廻船午後長ライヤード氏を加へ、宏野氏主催者側を代表して挨拶を述べ一同にマザーウエル氏を紹介したるが、マザーウエル氏は「ビー・シー州に於ける日本人の漁業者は常に漁業局と一致の行動をとり協力して水産事業の効果を擧げて貰ひたい」との必要を力說し主客歡を盡して散會したのは二時だつたが兩者の意志の疎通を圖る爲には最もよいものであつた

◉西海岸の漁業問題と

漁者團体の運動

西海岸並に東海岸に於ける漁業鑑札問題に關しては既報に置きて、所なるがステヴストン漁者團體ヤッカ沿岸各五百哩に海賊的掠奪を行ひ米船英船等の被害を蒙つた事を報じて例の排日的非難報道を傳へてゐる、出來事は最近の如く記されてあるが夫等は果して眞實であるかは判明しない、該報に從へば夫等の掠奪軍隊はポチャロフ大尉に引率されハバロフスクの首領ハ・ミコフ及びセメノフ軍の連帶した者で凡そ輸送貨物米英等輜重貨物は勿論、遇ひ夫等米英商等は嚴しく賠償を迫つてゐるが之等監督地位に立てる滿州軍總司令官立花大將の責任なりとてメルクロフは言を左右に託し日本軍司令官は亦何等の處決を爲さぬ有樣で總て之等は秘密裡に附せられてゐる、デー・エー・ホルムスによりて賃貸した一米船の貨物は凡て掠奪に遇つた云々と報じてゐる

◉記念祭に頬髭

美髯公に奏美が出る

加州サクラメントには一つの頬髭倶樂部が發つてゐる、之に對抗して反對髭倶樂部が他に幾つもあつて現今蓄髯會員甚だ振はないが此の五月には加州の一八四九年に於ける金鑛發見記念祭を行ふ事になつたので反對蓄髯運中も一体に髭を生やす事となつた、そして一番美髯を飄羽張然たる美髯公に一等賞を出すといふ奇拔な考案で右競爭に加はらうとするものは三月二十四日に最後の髭を剃つた證明書がゐるといふ條件であり其の前後日に髭を剃つたものは無効だといふ事だ

◉セメノフ軍のオコック諸市掠奪

船船掠奪亦企てられ一切秘密に附せらる

市俄古トリビューンの特派員マコーミックの横濱よりの通信によれば背後に日本政府の援助を受けたセメノフ軍はオコック及びカムチに於ては特に本年より例年許可されつゝあつた、東海岸鑛札を西海岸に使用禁止の問題に關して政府に從前の如く許可を申請せんとしれが運動中なるがトフィノの七名ユークレットの二十一名、及び歸還兵の五名の

◇卅二

名が定住者といふ理由の下に許可者の中（加へる事に依つて事實上三分の二を減少されたとなるべく又邦人中にも同時三つのライセンスを得た者あり日會に於ても何等か解決の方法を講ぜんと奔走中の由なるが團體代表者は辯護士タッパー氏に面會して依頼する所があつた由

◉桑港航路線の運賃競爭協定成る

北方航路線に對抗し運賃を低下して競爭

桑港來電に從へば北方ビューゼット・サウンドを基點として活躍しつゝある日本及英國船の輸貨運賃は南方桑港航路線に比し安價なるより貨物の集中期せずして北方に傾くの狀勢より鑑みこれが競爭を爲として運賃の低下を爲し競爭を爲さんが爲めの入汽船會社の協議會は既報の如く二十二日より桑港に開かれたのであるが各汽船代表者により運賃同率引下を行ひ各會社隨意に運賃を引上げ乃至引下げる事が出來ぬ契約を結び協定金を成つかず乃ち東洋汽船、太平洋汽船、支那郵船、大洋汽船各會社は同運賃率の下に北方線の日英汽船に對抗競爭する事となつた

◉日本より夥して材木需要

運賃三弗の低下が申込に依て餘儀なくされる

最近に於ける日本の材木需要は當州より夥しく輸材される事によつて大に注目せられてゐるが毎船殆んど當州材を積載せざるなき有樣で今週千百萬呎の需給がビューゼット・サウンド及コロンビア・リバー製材會社に注文があつた、そしてスクエアー二十二弗から十八弗に伐材して二十弗平均にする減價要求があつたのをブリッツシ・コロンビア製材會社では拒絶したと言はれるが輸送船賃も從來のスクエア十二弗から十弗に値切られたとの事で一汽船はグレー・ハーバーから九弗で神戸迄で輸送の契約が成つたとの事であり當市仲買人から汽船積載賃は十弗平均を要求されてゐるといふ

◉昨日の卒業式

卒業生二十八名

共立語學校卒業證書授與式は昨日午後二時より同校に於て開かれた十代ラブストン小學校長平井齋藤師事並に夫人を初め日會長ポーター・ハモンド小學校、新西院學校、興代佐々木習最の諸氏の顔も見へ、父兄の出席者も百餘名に及び三時半閉式しるが優等者は左の如し

森正雄　林スエ子　菅スミ子
栗田春子　菅アサヨ　田中絹
根露十　黒柳一雄　鈴木糸子
竹田チヅエ　猪瀬孝　伊藤實
福井竹子　田邊和子　香掛裕
松豊子　石原綾　江畑猪三
西川孝太郎　澤清　中村哲平

◉荷車少年を轢く

負傷者病院に送る

一昨土曜日午後當市のロバート・ヤング及びウオンチンと呼ぶ何れも十歳なる一白人少年と支那少年は荷車に自働車に轢かれて共にゼネラル病院に送られたヤングはデヴィ街千番邸の街路でスケーチングの遊戯中シェリー・ペーカリー會社の荷馬車が通り過ぎて遽に車輪に觸れて負傷した、ホウオンチンは同日上海小路とペンダー街に於て遊戯中を當市へイヂイルの自働車が車輪で跳飛ばして頭部に負傷したが近來兒童等の自働車事故に災厄を蒙る者が多いので判事マクドナルドから自働車持主運轉手其他に警告を與へたが一般にあつても注意が肝要である

◉カンバランド便

カムバランド青年會第三回講演會は過日同會倶樂部に於て開かれたるが寄木校長の自由思想論、佛國西革命史論を初め一勞働其体爭議に就て濱田宮本、肥後、淺香、西島、御畑の諸氏熱辯を揮ひ、更に「日會本部の態度を論ず」と題する肥後一氏を最後として盛會裡に散會した

◉支那人賭博檢擧

昨夜當市警察の刑事長ヂャクソン以下六名の刑事は上海街二番の支那人賭博場に踏込み賭博中の四十人餘りを一網打盡の下に捕縛したといふ檢擧された連中は一人二十五弗宛の保釋金が言ひ渡された

船舶だより

◇二十九日入港の警なり一商船のふりか丸は二十八日豊間ウイリアムヘッドに到着、美府上陸の邦人船客八四十六人なり

◇國際汽船のエリイ丸は二十五日入港、林木二千噸を積んで三十一日午後出帆の豫定

◉死亡

和歌山縣人佃嘉代松（五一）はボーエン島より當市、市立病院への途中一昨夕死亡、本日午後二時市立病院にて檢死、葬儀は明日午後二時より佛教々會にて執行

◉電話新設

外川洋服店にては電話新番號はハイランド三五九一

◉歌人

日會にては岡山縣上房郡中津井村大字上中津井六百十二番地戸主藤吉の現住所を尋ねてゐる

◉公私往來

伊藤一男氏西海岸方面に旅行中なりしが昨日歸晩

◉正誤

山崎書記生歸朝を四月二十一日はわい丸とせしは四月十五日のあふりか丸に付訂正す

市

内目拔の場所に就て靴修繕所營業主鄭郷に付急賣たし價格千四百弗也、一週間の收入金百五十弗確實詳細は本紙營業部迄問合せられたし

開業廣告

各位益々御贔屓奉賀候

黑柳靴店

電話シー四八四六　黒柳平三郎

自宅ハイ五三四エル

各位

廣告

本會ナース支部は昨年六月十一日の秋期總會に於て財團法人安定の必要上本部分離獨立すべしと決議し同年九月日附を以て十一月十五日式の告を發し定期役員を選出せり

本會ナース支部は昨年八月廿七日の總會に於て財團法人安定の必要上本部分離獨立すべしと決議し同年九月日附を以て十一月十五日式の告を發し定期役員を選出せり

本會は正式通告を發し依つて七月七日の本會臨時役員會に於て右解散を承認す

大正十一年三月廿一日

加奈陀　日本人會

右廣告す

法律相談所

▲公證　▲訴訟　▲遺言　▲顯書　▲契約

クイブライヤング

ウエルド衛三九六

ウオールドホテル一〇四號

米國法學士中井清

電話レー九七七

公認

午前九時より十二時迄（時間は前以て電話にて御通知下されたく候）

晩香坂市メイン街三三三

國學士小川森三

電話レー一七九四

診察時間

自午前十時　至午后八時

内外科、婦人科、小兒科

公認下高原醫院

ドクトル高原幸藏

自宅

事務所

ブエヤウエル街メイン街角

電話事務所シー一四五五

同自宅ベビユー二四〇六

一、百十四號の注射治療をなす

一、血液檢査及び六百六號或は九一、市内何れの病院にても入院治療を希望の患者は本院を御選下さらば懇切に便宜を與へます

一、クオーク・マン・コンベセーション・ボードに關する手續を致しますから稽我をせられし者は至急本院を尋ねられよ

住宅道具付に賣度し

東カドバ街四百ブック安國にて至急賣度し希望の方は社内兒玉迄申込れたし

三枝靴店

改稱の上開店仕候に就ては最新の流行の靴類一切現時の下落相場にて製造元より直接現金仕入をいたし開店の披露として薄利多賣主義を以て販賣仕り尚修繕も一層入念を以て御用命に相應し倍加の御引立の程偏に奉願上候

三月二十五日

晩市パウエル街四三三

元三枝靴店

改稱三枝靴店

店主　栗田松二

店員　佐村伊之吉

433 Powell St. Vancouver, B.C.

Mive Shoe Store

加藤靴店特約販賣所印ラバブーツは米國製赤星印と品質同じで價格は安價なる由尚靴製造機到着せるを以て仕立靴を大廣賣する由

氷年在留中の御厚情を深謝故し今回歸朝の際には多大の御優別を賜り目下御繁多中御見送り被下候段厚く御禮申述候

三月廿三日

鏑木五郎

薫

荷物自動車

賣物

リッツジイアット一九井年式レーバブリック、一九十九年式右二臺とも最も完全の物今回破格の値段にて至急賣度し

電話バー二六六一アール

バウエル街五五〇

河口太四郎

營業項目

一般通辯事務

一般白人交渉件及契約書作製

領事館諸願書代書

常國政府田舟願書一切代書

日本行政船切符取次

輸出入業

井手兄弟商會

主井手律

晩香坂市ゴーバー街一三五

電話事務所レーセア六四〇三

自宅ブエヤウエル一八六七エル

再開業廣告

新僑昨年來時に貴致し今回再び業を開始致し相成候間引立を願ひ上候

大正十一年三月九日

ペーピニーホテル

須賀旅館

プリンスルパート市第一街參丁目

電話ピー三三〇

二月號着

（大陸日報社內）

一部三十仙

加奈陀支社

春物スカーツ

御婦人及び御子供衆

衣類新柄到着

ふたば

晩市メーン街三〇一

電話シー二七六

仙吉代松

故

氏急病にて一昨日死去致し候に付生前厚く知遇に預り候段明日午後二時より佛教々會に於て執行

三月廿七日

外一同

服部太七

入院中

尖銳

晩市友人代表

佐々木菊三郎

友人

吉田人　梅吉

三輪國三郎　橋本直次郎

烏崎勇二　關根

田邊彦八郎

竹松　小林次郎

田中助　濱野菊次郎

田邊平五郎　野田思信

村人　太市

開業廣告

市

各位益々御清勝奉賀候

小生儀今回番地の跡に

三枝靴店

改稱の上開店仕候に就ては最新の流行の靴類一切現時の下落相場にて製造元より直接現金仕入をいたし開店の披露として薄利多賣主義を以て販賣仕り尚修繕も一層入念を以て御用命に相應し倍加の御引立の程偏に奉願上候

三月二十五日

晩市パウエル街四三三

元三枝靴店

改稱三枝靴店

店主　栗田松二

店員　佐村伊之吉

433 Powell St. Vancouver, B.C.

Mive Shoe Store

加藤靴店特約販賣所印ラバブーツは米國製赤星印と品質同じで價格は安價なる由尚靴製造機到着せるを以て仕立靴を大廣賣する由

營業項目

荷物自動車

賣物

リッツジイアット一九井年式レーバブリック、一九十九年式右二臺とも最も完全の物今回破格の値段にて至急賣度し

電話バー二六六一アール

バウエル街五五〇

河口太四郎

公認下高原醫院

ドクトル高原幸藏

自宅

事務所

ブエヤウエル街メイン街角

電話事務所シー一四五五

同自宅ベビユー二四〇六

公認

午前九時より十二時迄（時間は前以て電話にて御通知下されたく候）

晩香坂市メイン街三三三

國學士小川森三

電話レー一七九四

診察時間

自午前十時　至午后八時

内外科、婦人科、小兒科

法律相談所

▲公證　▲訴訟　▲遺言　▲顯書　▲契約

クイブライヤング

ウエルド衛三九六

ウオールドホテル一〇四號

米國法學士中井清

電話レー九七七

住宅道具付に賣度し

三枝靴店

仙吉代松

服部太七

黒柳靴店

右廣告す

日本人會

懇供養 (百廿八)

櫻山人

金と男 (六)

……娘の顔にかけてある手拭をぢつて遣れ」

眼ぢ云へば、――ど勝三は出刀を逆手に取直して詰め寄つた。

男爵は泣き出しさうな顔をしながら手を出さうともせずに、目の前に横たはつて居る お粂の屍骸をソッと見た。

物凄く血糊のついた長襦袢の胸の上に、四手の指を組み合せて冷い珠数をかけた姿、すぎ〳〵ど胸も襟は血の氣の失せた死に顔にふわりと手拭が掛けてある。

「それはせ手前が怖かねゐなら、俺が除つて遣はせてやらあ……」

勝三が片手を伸ばして手拭をグイとのけるど――怨めしげに眼開いた眼尻を釣つて、きつと唇を

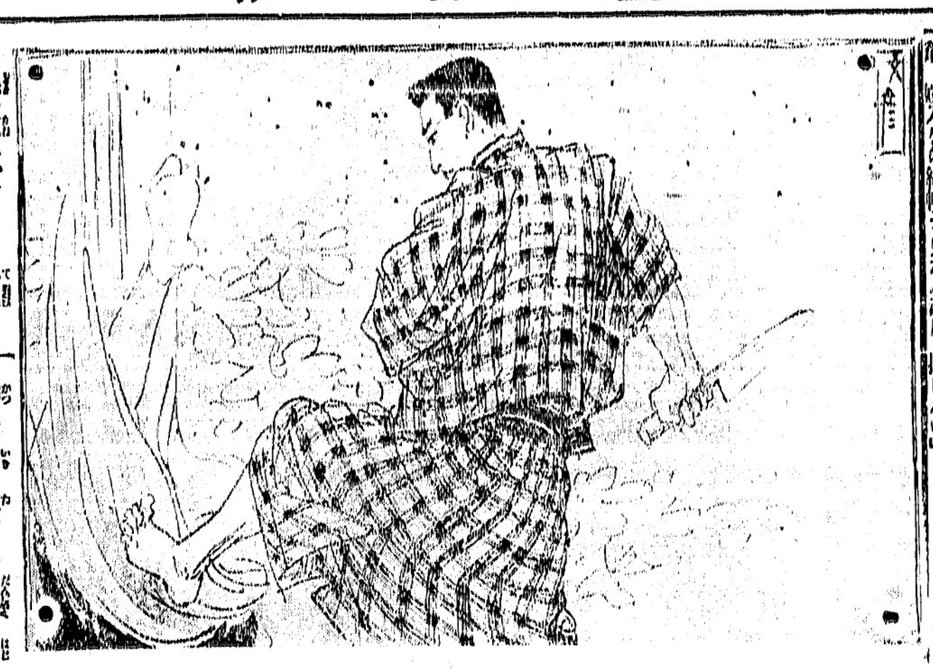

勝三が狂り立つど、男爵は初めて顔を擡げた。――その顔色は蒼白ではなかつた――血走る眼に怯ど勝三ど眞念を睨み据た。

「無慚もの奴、……苟くも華族たる私に向つて、滑上至極な……このやうな死骸を持ち込んで、金やも頭脳する積りかッどつど、持つて歸れば宜し、何時までも面倒をかけるど其儘には置かんぞ」

「ナ、何いッ」

餘りの不敵さに、勝三の呆氣に取られた。

「何ぢど……その儘には置かねゐど、……宜くもそんな人間らしい生意氣な口を利きやがる、……什麼でも仕て見ろい、手前なんぞの威勢に脅かされてスッ込むやうなお男兄さんぢやあねいんだ……此ッ方でそこの儘では濟まされねゐ、……愈〳〵お粂は返さねゐのだな」

「當然ぢや、……相當の價を拂ふて妾に拵ゐたからには、その期間は私の自由ぢや、貴樣等の指し圖は受けん！」

「よし、大きげにして汝の云ふ通りにして置かうか、それなら年期が濟んだら、吃度返して寄越せるか？」

「……」

男爵はぐつど詰つた、――男爵は血迷つたのだ。お粂の死顔を見て、取のぼせたのだ、――恐怖ど覺悟ど、入亂れた雜念の裏から、勝しい生立ちの野性がむか〳〵ど持上つて來たのであつた――弱味を見せまい、と一圖に思つて、笠にかゝつて脅さうとしたが、勝三はその手に乘るやうな雷三才ではなかつた。

「雖、……畜ら汝が藤族でも金持でも……お粂を活かして返す事は出來まい、……その屍骸は何だ。誰が道ん廢にしやがつたのだ……汝が殺して慌やがつて、宜くもそんな闇太いことを吐しやがつて」

力任せに足をあげて腰のあたりを蹴飛ばすど、男爵はころ〳〵ど横に轉げた。

「……畜ッ、……俺等にはかり曉べらせねゐで、早く何ど挨拶しろい」

「……畜ッ、……俺等にはかり曉べらせねゐで、早く何ど挨拶しろい」

……しめなぎ〳〵の青のやうな眞白な顔並び、俺夜一前まは、病み呆けながらも美しかつたお粂が手べやるかへらぬ冷い死骸になつたのだ。

男爵はぐつど詰つた、――男爵は血迷つたのだ。お粂の死顔を見て、取のぼせたのだ、――恐怖ど覺悟ど、入亂れた雜念の裏から、勝しい生立ちの野性がむか〳〵ど持上つて來たのであつた――弱味を見せまい、と一圖に思つて、笠にかゝつて脅さうとしたが、勝三はその手に乘るやうな雷三才ではなかつた。

「雖、……畜ら汝が藤族でも金持でも……お粂を活かして返す事は出來まい、……その屍骸は何だ。誰が道ん廢にしやがつたのだ……汝が殺して慌やがつて、宜くもそんな闇太いことを吐しやがつて」

力任せに足をあげて腰のあたりを蹴飛ばすど、男爵はころ〳〵ど横に轉げた。

「……畜ッ、……俺等にはかり曉べらせねゐで、早く何ど挨拶しろい」

なぬ哥兄さんぢやあねいんだ……此ッ方でそこの儘では濟まされねゐ、……愈〳〵お粂は返さねゐのだな」

「當然ぢや、……相當の價を拂ふて妾に拵ゐたからには、その期間は私の自由ぢや、貴樣等の指し圖は受けん！」

「よし、大きげにして汝の云ふ通りにして置かうか、それなら年期が濟んだら、吃度返して寄越せるか？」

「……」

男爵はぐつど詰つた、――男爵は血迷つたのだ。お粂の死顔を見て、取のぼせたのだ、――恐怖ど覺悟ど、入亂れた雜念の裏から、勝しい生立ちの野性がむか〳〵ど持上つて來たのであつた――弱味を見せまい、と一圖に思つて、笠にかゝつて脅さうとしたが、勝三はその手に乘るやうな雷三才ではなかつた。

「雖、……畜ら汝が藤族でも金持でも……お粂を活かして返す事は出來まい、……その屍骸は何だ。誰が道ん廢にしやがつたのだ……汝が殺して慌やがつて、宜くもそんな闇太いことを吐しやがつて」

力任せに足をあげて腰のあたりを蹴飛ばすど、男爵はころ〳〵ど横に轉げた。

「……畜ッ、……俺等にはかり曉べらせねゐで、早く何ど挨拶しろい」

名作水呑の龍

神田伯鯉

(三)

今日は二十一日、滿願の當日、瞰防町を出て阿部川町を横に御徒町三杉橋を渡つて不忍弁天神前に出頭いて相變らず一心不亂に祈願をすませ歸り道に着かうといふ、お堂を下つて來かゝりますと、夏の日の暮り易く、廻に秋父の山の方に見ゐて居りました黒雲が風の爲に煽られたかと思ひますと、見る〳〵一天闇黑を流した樣、華ア、恐い雲が出たな、辨天樣の御利益もないし、早く家へ歸つて死ぬ什度でもしましやうと心の中に思ひながら雨の降らぬ間にと石橋を渡らうとする、石の上に年頃十七八、髪は文金の高島田、襟足の綺麗な、明石の單衣、帶は娘風に結んで、どう見ても大家の娘しか受取れません、危ない空模樣に人通りもない、只一人石橋の欄干に寄りかゝつて眺め池の中を瞰つめて何か口の中に唱へてゐる、見て見ぬ振りをして通り抜けやうでしたが、華「ハ、ア、これはてつきり池の中へ飛び込むのではないか、あゝ無分別な」と見てゐる中に彼の娘は遽りに落て居りまする小石を袂へ入れる、手を合はして南無阿彌陀佛と言ひながら欄干を越へて今や池の中へ飛び込まうとするから、驚いた甚五郎ハラ〳〵徒から駆けよつて袂を押へ、華「マア〳〵お待ちなさい、何ん事情があるか知らないが、死ぬのは何時でも死ぬる、マア、お待ちなさい」娘「ハイ有難う存じますが何ど御放しなつて下さいまし、」

華「其樣な事を出はないで……」

無理矢理に袂を捉へた、娘はモウ欄干の上に乘つてゐる、横みといふものは恐ろしいもので、片袖を甚五郎の手に殘して娘は水音高くドブンと飛び込みました。

按摩と灸
電氣治療も致します
バウエル街三三三一
新見藥舗の二階
上領浩太

大工
道具
一切
晩市バウエル街三六三
秋山金物店
電話シーモア四五五七
宅電ハイ一六六九

大工職
階建築請負
東カドバ街三七七
加來初次郎
電話シーモア四五五七

和洋雜貨食料品
晩市バウエル街三七九
江畑商店
電話シーモア三八九五

只今流行の縫物に目覺むる樣な毛物が澤山着きました
色の御撰擇は成る可く御早い方が便利で御座います
外春物の切
地一切
バウエル街三四
みやこ商會
電話シーモア五七七五

晩市バウエル街五六五
電話ハイ二六六一エー
宮城旅館
千葉金次
大内熊吉

◉煙草卸商
シガーダバコ
ビスケット
チヨコレート
キヤインデー
チユインガム
其他新らしき品を取揃へてあります
何なる場所でも配達無料
ウエスト
貿易商會
晩市アレキサンダー街二〇六
電話シーモア一五五七
West Coast Trading Co., Ltd.
206 Alexander St.
Vancouver, B. C.

外國爲替賣買、割引
貸付、荷爲替信用狀
旅行信用狀發行
●定期爲替手形利息割合年三分五厘
横濱本店、東京、神戸、大阪、長崎、下ノ關各支店向發行致候
●郷里送金は最近便にて發送し本店に於て無手數料にて取扱申候
横濱正金銀行
シアトル出張所
日本内地旅行信用狀
發行

御新調の洋服は
是非弊店で
仕立は入念保證
晩青坂市メイン街一九二五
伏屋洋服店
電話フェヤモント一八七

The SPECIE BANK
822 Third Ave., Seattle
Tel. Ell. 3575 P. O. Box 1917

■油菓子專門
御用命に相應し申候間多少に係らず御用仰せ付下されたく願上候
東カドバ街五一三
福本菓子製造所
電話ハイ三〇五五

洋服新調
クレーニングプレス
洗濯、染物、直し物一切
バウエル街五七八
齋藤洋服店
電話ハイ二八七

各種靴製造
新販賣 修繕
調
晩市バウエル街三三八
電話シー二六九
青宅アレキサンダー街四一四
電話ハイランド三五五エル
メーン街二二四
加藤靴店

男女
洋服裁縫
クリーニング、プレス
ダイヤオーク何れも入念
ノビーダ、ポット街三三ウッドワード角
イウオク
鮫島吉彦
電話シーモア三三八〇

卵入干うどん
卵入生うどん
東カドバ街五五三
平山源太郎
製造卸小賣

室内清潔、取扱丁寧
畳敷市郵國七五
持田旅館

大工
戸棚、書棚其他大勉强にて御用命に應ずべく候
晩市東カドヴァ街三五三
三隅清次郎
電話シー四〇〇九エル

手打うどん
バウエル街四六九
大前や
電話ハイランド一七六

玉場床場
ソーフトドリンク
果物煙草類一切
バウエル街二六八
宇都宮藤太郎

書籍雜誌
内田支店
バウエル書店
201 Poweell St
Vancouver, B.C.

和洋雜貨食料品
晩市東ヘスティングス街七六一
末廣兄弟商會
電話ハイ二〇〇R

和洋雜貨食料品
ユーウエンストミンスター市コロンビア街八三七。八三九
西口商店
電話一一六一
宅電一二四九X

室内清潔各室湯水の設備あり
バウエル街三六六
サン・ルームス
駐本正人
電話シー四八六九

室内清潔、取扱丁寧
語氏の御引立を乞ふ
晩市バウエル街三六八平
岡山屋旅館
佐々木德兵衛

聖公會附屬
幼稚園
英語夜學校
東カドバ街四三〇
聖公會

和洋食料品一切
雜貨類
晩香坂市バウエル街四五七
大屋商店
電話ハイランド三三六

◆三味線新調並に
◆三味線張替
晩市キーファー街二三〇
高松半右衛門

バウエル街二四五
藤原寫眞館
電話シー二〇二エル

謹啓各位益々御清適之段奉慶賀候

却説今回元「磯村藥店」跡を引き受け内外藥中最も信用ありそして効果の顯著なる各種良藥其他化粧品及び文房具を蒐集中の處愈々準備全く調ひ申候間本日より開業致し候に附ては聊か開店の微意を表する爲め出來得る限り勉強して御用命に相應じ候間何卒是非御來店の程偏に奉希上候

特に皆々樣に御披露申上度き事は弊舗の主任は元陸軍服役中衛生部に勤め又渡航後はネコルス化學會社に勤務したる經驗あれば諸病に惱まされて居る方との御相談に應ずる事が出來ると信じ居候

△市内の御注文は早速御届け申し市外は郵税無料にて御送附致し候　敬具

大正十一年三月二十五日

晩市パウエル街二四九

開業御披露

誠心堂

電話 シーモア 四八八四

The Seishindo
249 Powell St. Vanconver, B. C.

千葉客自動車　晩市メイン街二〇六番

高田客自動車　晩市バウエル街三〇七　中川商店内

村田客自動車　夜ハイ三〇五五エル　シー三七六五アール

山下客自動車　晩市ゴーア街六〇五（日本金銀社内）

長野客自動車　アレキサンダー街二六七

●米人銀行開業日に
同胞が五萬弗預金
其の結果日米人關係密接となる
最近ローダイに起つた現象

米人銀行が地方同胞との關係が大分私の地方やけ密接になつて來ましたので幸事會に出席の猪間桑中の為極歡迎目會幹事は語る「ローダイに貯金金二十五萬弗で新にシチーナンロナル銀行が創立され開業日に二十四萬弗の預金があつた其の中に日本人が五萬弗の預金したので非常な好成績を米人に與へたこの調子であるから嘸ては同銀行も日本産業にヘルップすることになるこれは私の地方に起つたこと丈は好いことだと思ひます」

▼好成績を得るであらう

又私の地方では人物さへ得れば販賣組合を設け東部に派遣して物産の販賣の紹介を取る計畫があるこれからは農家が直接市場に産物を出荷し得るやうにせねばならぬ又ローダイでは目會幹事が農業組合の事務まで執つてゐるが今後目會幹事も斯産業方面に手を染て行くことは好いことだと思ひます」

●飽迄も爭ふにあり
借地及收穫契約問題の勝訴確實
▼エリオット辯護士の講演

二十一日午前目會幹事會に於てエリオット辯護士は土地法に關し左の如き講演を吹みた

「米國第十四回修正憲法によれば總ての人は同等の待遇を與へる可きことになつてゐるがこれは合法的に米國に居住してゐる總ての者を指すものであり單に米國市民を目的したものではない、それ故に有資格者とか無資格とかいふ區別をつけ同等の待遇を居住外人に拒む加州外人土地所有禁止法が米國憲法の精神に反つてゐるのは明かに政治的關係より觀外の判決を下しかゆからずといはれてゐる、大審院の判決中ポリチカル・デレーションを認むべきものの多く發生する原因は深つて見るに煩動政治家ソイド・ヤウス・デイゴーグに累された結果と見るべき點が少からずあるが見に負被害ソイド・ヤウス・デイゴーグの言動が大審院の判決を政治的に動かさしむる例の度々あるは事實から推ずれば吾々は恒々に被害の勢力を一突に附すべきでないと共に土地法の結果に對しても恒々に豫測を下すべきでない

然し吾々の解釋及研究によれば土地法の第十四回修正憲法を始め日米通商條約及米國憲法に對し明かに違反してゐるを認むべきであるから是に

▼關聯し　たリース問題、クロップ・カンツラクト問題に對しても吾輩は飽迄も爭ふ可きは爭ふべきであるが茲にいへばこの點は殆ど論の餘地なき迄に明瞭であり若し之に疑義を挿むものあらばすれば恐らく土地法を起草制定した當の本人ウエッブ檢事總長其の人位のものであらう

コーポレーションの樣を日本人に買ひ或は持たせないといふことは財産の所有或は享有を保證してゐる、日米條約に明かに抵觸してゐるからこの點から大いに爭ふ可きであるが茲にいふ財産とは在米日本人が本國

▼憲法の　規定に抵觸して乃至米國

ゐるから吾輩は理のある所に從ひ徹々乎として爭ふべきは爭ふ必要があり決して後巡逡巡すべきでない。（ローダイ二十二日）

●英國大使
日米戰否定
王府に到着聲明

オークランド（二十二日）

夫人同伴西部旅行の途上來る木曜日加州大學創立記念祭に於て演說を試むべく一昨夜桑港を經て王府に到着せる駐米英國大使グデスは維府における失言問題に就て「維府上院の太平洋協約批准反對運動は余が維府に於ける演說中日米國交危險なれば太平洋協約は非難せりと語れり」と語り加州排日問題に就ての意見如何との質問に對して「余は國に是を耳にせることあれども是に就て語るべき意見を有せず」と述べり

▼危險を　一掃せりと語れる旨吹聽し余及太平洋協約を非難せるが右は誤解にて余は日米國交に言及せることなく余は只今否定電報を華府に送れり」

御菓子製造
書籍雜誌類
鈴木菓子店　電話バイランド七七一

御菓子
住よし
晩市バウエル街三九二　電話シーモア四七五

御菓子製造
横山菓子店　メイン街一二八番　電話シーモア六九四一

旅館
井上倉次郎　晩市ヤクソン街三三三　電話ハイ一〇三三

廣島屋旅館
佐藤茂平　アレキサンダー街二三〇　電話シーモア六一七

●按摩
松宮惣四郎　第六街五一六　電話フェニ二五九七

着荷品價格

○里芋一斤　十仙
○蘿蔔芋一斤　十仙
○山ノ芋一斤　十仙
○ワサビ大一本　五十仙
○赤折混布一斤　十仙
○黃名粉二袋　四十仙
○白胡麻一斤　二十五仙
○良久京漬　十五仙
○澤庵漬　五弗七十仙
○劍海老一斤　九弗五十仙
五十五仙

香村商店
269 Powell St.　Vancouver, B. C.

助産婦案内

松岡久惠　バウエル街六〇六　電話ハイ三八四四アール

西澤すみ子　メイン街一一二　電話シーモア八五二〇

田邊よし子　バウエル街二〇三　電話シー二五〇六エル

立石哲子　バウエル街三九六ホテル　ウオールド二〇五一六室　電話シー八〇八八

渡邊糸子　ヒートレー街三一九　（東カドバ街六百香臺内）　電話ハイ一五〇六

託兒所
渡邊糸子　佐田松子　助産婦　電話ハイランド一五〇六　319 Headley Ave., Vancouver, B. C.

私共姉妹共同にて託兒所を始めました、御預りは月極め、時間極めと云ふ風に致し度ふ御座いますし、御學校に御通ひになる御子さん方も御預りします　晩市ヒートレイ街三一九

開業廣告
近江屋商店　晩市バウエル街七八八　電話イ一一三六

和洋雜貨食料品卸小賣
今回左記の場所に開業致候に就ては品質値段の上にも特別留意御求めに應じ可申に付何卒御引立の程願上候

小生事水年の間日夏嘉兵衛氏と共同の上神戸屋商店を經營致し來り昨年九月二十二日限合議の上分離致候に付同店に對する一切の權利義務は自然消滅致候間欠の第に御座候に就ては今回右開業の場所に於て業務主任として從業致候間不相變倍倍の御引立の程奉願上候

横田權次郎
商品輸送手續及一般ブローカー業　英文通譯及通辯　汽船切符賣入　其他白人及官署に對する交涉事件懇切丁寧に取扱申候　バウエル街二二六グランドルーム　電話架設中當分の内　自宅電話ハイ三三五

安野伸太郎

御菓子
晩市バウエル街三九二　電話シーモア四七五

種子物
上等請合　晩市ダンレヴィー街一〇七　電話シーモア四一六四エル

かまぼこ製造
板熊

◉種子物類は何でもあります、大根種、白菜、玉葱苗等は當園の特色であります　四十仙
◉果物類は十七年間の經驗で最良の種類をえらび自作の種物で決して受賣りではありません　二十五仙
古種をまいたり、氣候の適せぬ地より取寄せたり、不良の種でなし（獨芽完全、收穫確實なること請合）　十五仙
◉現金拂は普通相場の二割引　遠隔の地は無料で送ります

島種子物園
アナス　園主　佐々木賀藏　P. O. B 635　S. SaSaki　New Westminster, B. C.

西口商店
取次

弘法大師教押灸
館主　森下長次郎　バウエル街角ホークス　電話ハイ一六〇エックス

清潔なる二乃至三室備ふるにて御夫婦者に最適當なるアパートメントは

此灸は薬物の上より施すなれども産後並に諸病に効能有ること無類故醫藥効なき御方は一日も早く御試しあつて御全快なさる樣お勸め致す若し外出の出來ない御方は御通知被下は早速參上仕ります又胃疾は如何なる慢性にても全快致す　右謹告いたします

萬般之代理
晩市アレキサンダー街三四二　溝邊源三郎　電話シーモア四〇四六エル

加奈陀政府發給英文旅券下附　妻子呼寄手續、日本ノ船切符取次販賣仕候　晩市メイン街一〇六　内外仲口商會　竹内薩敬助　電話シーモア五〇一七吉

各種時計及修繕　貴金屬寶石類　金銀細工

晩市メイン街二〇二　松林時計店　電話シーモア六五三

乳の家傳名灸
小生儀先祖より灸點のわざ致し居り候へ共當地に參り未だ多く御仕人方に對する由開及び候乳の病處最近御婦人方に多く御仕人方に對する由開及び候乳の病處最近御婦人方に多く御仕人方に對する由開及び候乳の病處最近御婦人方に

旗本五人男

【第百十七席】

桃川如燕口演
浪上源三郎速記

對牛の吟味

三河屋喜兵衛はいろ〳〵お蝶をすかしたが口を開きません　親分御覧は有難うございますが親の新い事ですもの打つちやつて置いておく呉んなさい　喜「何、打つちやつて置いて、女と思へばこそ勞はつて遣れば宜い氣になつて、打つちやつて置けとは何だ、さテ身體から聞いて遣る」向うの羽目に下がつて居た袋の鎖、それをガラ〳〵引いて來て組付ける、後には鎖が付いて居る　喜「申し上げろ、云はねばか　てふ「親分ひを決心して口を結んで一言も云はない、怨うなる貴めて方は又手段をかへ、縛つてある組の間へ十手を差入れてそれをこじ上げる腕は抜けるやう　てふ「親分待つておくんなさい　喜「云ふか、申し上げろ　てふ「こんな酷い事をしないで半次さんを呼んで聞いておくんなさい、姿はあの人の女房になつたもの、如何に別れたとは云ひながら義理もあり、姿の口から云へない事もございます、何うぞ旦那　銭を聞き分けておくんなさい　藤「喜兵衛、少し緩めて遣れ、此奴の云へ出るとたん、二人バタリと左右小手を押へた　半「何をするッ逃げるやうなそんな卑怯な半次ちやアでございません、お前さん方に迷惑は掛けねば　喜「然うだらうが俺も御用を聞いて居る者だ、それに夜ではあるし誰にも見られることはなからう　半「それでも宜い心持はしねばならぬ、イヤモウ悪戯をして居ると何時問ういふ事になるか判らねば、何うせ宜い事はねば　半「大層嬉しい音を出したな　半「四十を越すとね悪戯も佛心が出ます是が恋慕の別れか」と見上げる空　ッ〳〵カケタカ……　半「悪い鳥が鳴いて通る、血を吐くやうな事があるかも知れねば」覺悟した半次が番屋に來ました、おてふと鶏の吟味を受けるとそこは半次も悪黨ながら面分、モウ是までと覺悟して居てふを聞にして大和屋率右衛門を脅かして金を取つた事を白狀した、そこで二人は町奉行に送りになりました。

△最新式シンガーミシン
△ヴイクタ蓄音機
晩市バウエル街三六二一
日本商會　柳澤元二

料理飯屋案内（いろは順）

晩市ゴーア街一三〇　一力　電話シー四〇三三
晩市バウエル街二五一　御川　電話シーモア三一二三
晩市メーン街二〇六　いさみ　電話シー一五三八
晩市メーン街三二〇　まねき　電話シー三八二七
晩市バウエル街四四一　林家　電話ハイランド一九九
アレキサンダー街二〇〇　熊　電話シー五五三八
バウエル街三四七　初音　電話シー一三二八
晩市バウエル街二四六　○福　電話シーモア六〇九
晩市バウエル街二六四　○万　電話シー四三九
バウエル街二四六　にこく　電話シー三四五四
バウエル街二六〇　天狗　電話シー三四三八
晩市バウエル街三二九　千鳥　電話シー二六九九
ダンレビー街一三二　あらた　電話ハイ六九
アレキサンダー街三六二　よしの　電話シー一二五六
晩市バウエル街四二一　喜らく　電話ハイ一〇
ダンレビー街一三九　竹の家　電話シー三〇一九
ダンレビー街二二九　三玉屋　電話シー二四一
晩市バウエル街三二六　梅の家　電話シー三〇一九
晩市バウエル街二六六　日の丸　電話シー三四三
晩市メーン街三三九　音羽亭　電話シーモア八六九五
晩市メーン街一一六　梅香　電話シー四三六二アー
晩市バウエル街三三三　山科　電話シー二七七九
バウエル街二六一　晩粹軒　電話シー四〇三二

△子供虫針△筋痛一切△肩のコリ
東カドバ街四四六
梶木鍼灸治療所
電話ハイ豊參貳七アール

信夫屋旅館
室内清潔と食料低廉とを豊とし且つ丁寧に取扱申すべく候
バウエル街三三四
電話シー五六八三テール
佐久間太重

雜貨食料品
エキスプレス
郵國晩市バウエル街四五三
電話シー二六四八九
堀善商店

鍼灸按摩
電氣治療專門
晩市バウエル街三九六六ホール・ウォルド一〇八號室ア
電話シーモア豊四參エル
松居

家傳骨接
△筋痛△肩のコリ
東カドバ街四四六
梶木鍼灸治療所
電話ハイ豊參貳七アール

鍼灸按摩
内務省免許狀所持
バウエル街三三六
ヤングルームス第二號室
西村そと
電話シー四八六〇アール

◉御旅館
晩香坡市東カドバ街五四四
熊本屋
田中謙太
電話ハイランド二三三六

晩香坡市ゴーア街三二九
加奈陀日本人會
The Canadian Japanese Association
329 Gore Ave. Vancouver, B.C.

クレセントルームス
（日本金融社向側）
晩香坡市バウエル街二五九
神戸市松
電話シーモア五九〇〇

和洋雜貨
食料品一切
ステブストン市郵國一六四
古川商店
電話四六
F. Y. Company
Box. 164 Steveston, B.C.

夫婦者に好適
室内清潔、ガス、風呂あり
プリンセス街二二五
ユリカ・ルーム
建築紋太郎
電話ハイ一七六三オー

日本食料品卸小賣
美府ストア街一六二五
清水精米所
電話二二五〇
郵國二一七

和洋雜貨食料品
日用品一切
ポートエルントン（郵國二九）
龜田商店
P.O. Box 87, Port Essington, B.C.

バウエル街二〇六
大倉洗濯所
營業所　電シーモア六五二二
工場　ランスダウン街一六〇
（電話フェアー一一）

オキシヘーラー
○除毒皮膚其他の治療に驚くべき病人の注意を乞ふ
◉治療と實驗
F.U. OXYHEALER THE OXYHEALER CO.
◉持に左記の病人に薦む
△婦人病△呼吸器病△神經系病△消化器病△秘尿器病等
▲本機御買上げになり効能なきと御認めの方には何時なりとも代金は御返金仕るべく候
加奈陀一手販賣
主任　奥津平四郎
晩市レキサンダー街三一三
青木旅館方電話シー一一七五
313 Alexander St. Vancouver, City. Phone. Sey. 1175

辯當並にめしの御用は
電話シー五七八一一
晩香坡市バウエル街三九三
○一めしや

◎生魚◎青物◎かまぼこ◎麹卸小賣
食料品一切
バウエル街六二二
マーケット
森傳三郎
電話ハイランド三六六九

寄宿生募集
國語學校者くは自人學校通學の人々を賃費を以て寄宿せしむ志望の方は左記へ申込まれたし
責任者　春木　櫛八
G. Haruki
1027 Quebel St. New Westminster, B.C.

按摩もみ療治
新式電氣治療器
藥風呂、蒸氣電氣風呂の設備があります婦人病、リウマチスには特に効能があります
電話で御一報被下ば何時にても御用相務めます故御引立を願ひます
バウエル街三四六
電話シーモア貳五〇六アール
猪本キヌ

和洋雜貨食料品
晩市アレキサンダー街四三三
福井商店
電話ハイ七一二
福井旅館

△食料品
晩香坡市メイン街二〇八
三井商店
電話シーモア一二五五七

S. Uchida
357 Powell St. Vancouver, B.C.

新刊書籍
月刊雜誌
ワタマン万年筆
特約賣捌店
晩市バウエル街三五七
内田書籍店
でんわシーモア一五八一

切符取次店
晩市　是永　日本商會
鎮伏堀　安野商會　日加用達會社
大田竹二郎　美府永野商店

賃金
等等横濱迄三三五弗神戸迄三三五弗
參等日本各港共洋食附七〇弗和食附五五弗
（晩市美府商會船切符呈上候）

日本郵船株式會社シアトル支店
1st Ave & Columbia St. Seattle, Wash.
晩市代理店
B. W. Greer & Son Ltd 501-2-3 Bank of Nova Scotia Bldg. Vancouver, B.C.

大阪商船汽船
晩市代理店
C. Gardner Johnson Co.
美港出帆廣告
ビクトリア代理店　Ritbet Consondated Ltd.

まにら丸　三月廿四日午後
あふりか丸　四月十五日午後
はわい丸　四月廿一日午後

◉日本行ビクトリア出帆廣告
△常盤丸　晩香坡發　三月廿日　美府發　伏見丸　三月廿四日
△豊岡丸　四月十日　加賀丸　四月十四日
△富山丸　五月一日　伊豫丸　五月　五日
静岡丸　五月　廿六日　横濱丸　六月　中旬
「御乘船賃」シヤト横濱間一等金二百十弗、三等百十五弗▲印度船は一等運賃金百八十弗（但伏見丸は從前の通り）二等客は御引受不仕候但し二等客室は三等客室に繰入れ大に改善を加へ候」

Powell Supply Co.
▲各種商品仲買業
▲並に委托販賣
▲日本米直輸入
▲日本米、加州米
▲日用品食料切
▲タリーダ水
▲バコタ類
卸小賣
バウエル街二四三
パウエル、サプライ
主任柴田爲七
電話シーモア九一六四

日本行船切符取次
日本米精米所
田邊

新着
最上等の蘇格蘭製
標準尺ヘレンギルネツツ
◉國産格闘から輸入したる國切れにならぬ中古く御洗濯アリ
晩市ビーチー街五〇〇ターー建築
クロフオードスチユアート
代理者　ジエー・エス・テート
電話シーモア五五

弊店販賣の良藥（送料無料）
ブロゼルミン　三弗八弗　肺病肋膜炎等に對し他に類例なき良藥なり
神惠錠　二弗、二弗五弗、七弗　神經系統の諸症に對し最大の効力を有する良藥なり
タラコン　一弗二十仙、一弗五十仙、五弗、十弗　一般胃腸病に對し効力顯著にして必ず慢性症にても全治す
ヤクモザルベ　五十仙、二弗、三弗　神炎、脳物小兒腦膜炎、ヤケ、等に大効あり
カルクス錠　一弗二弗五仙　心臓神經麻痺不眠症頭痛為め二弗五弗　痛風、ウツリに効あり
不思議油　一弗三十五仙　リウマチス、神經痛、ノウチミ、肩コリ、乳ハ、等に大効あり
保命湯　内用一弗二弗　一般婦人病殊にコケに對し保命球と併用せば特効あり
保命球　外用一弗五十仙　一般婦人病殊にコケに保命球と併用せば特効あり
地方の御方は御一報下され次第御送附致します
バウエル街三三一　電話シー壹參參五
内外賣藥化粧品卸小賣　新見商會
T. NIIMI 331 Powell St. Vancouver, B.C.

T. MAIKAWA
369 Powell St. Vancouver, B.C.
新荷到着
關取印新米、江洲澤庵、大豆
白紋油、縮緬煎魚、丸干鰯
サワラ粕漬、參千切大根、丸切大根、ドクサセン鹽カラ
右到着致し候間何卒御用仰付下され度候
晩市バウエル街三六九
前川商店
電話シーモア參七武壹

婦人裁縫實地教授所
東カドヴア街八二八
小林三之助

晩香坡市バウエル街三四四
電話シーモア三四〇
前川運送店

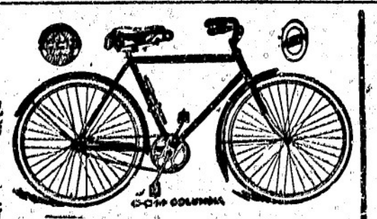

晩市メーン街壹壹貳
電話シ八五二〇
ターメー自轉車店
今回當店特約英國製自轉車着荷致しました是非御試下さい代價特に五十弗附隨付
月拂賣出し　コロンビヤ號及英國製
七十弗品　現金　二十五弗
五十五弗品　同　十五弗
◆毎月十弗拂　◆見本進呈
新古取替修繕大勉强仕候
地方の御用は何品なりとも送附申します