Vol. 17. No. 443 Thursday February 23 1922 TAIRIKU NIPPO 大正十一年二月廿三日（木曜日）第四千四百八十三號

大陸日報

TAIRIKU NIPPO
THE CONTINENTAL DAILY NEWS
published Daily Except Sunday
138 Cordova St. E.
Vancouver, B. C.
Published by Yasushi Yamazaki
晩香坡市東カードバ街一三五
電話シーモア二〇五八
本紙定價 壹ヶ月七拾五仙 六ヶ月 四弗貳拾五仙 壹ヶ年 八弗貳拾五仙 但一切前金ノ事 發行兼編輯人 山崎靖

大陸時評

露國饑饉と救濟事業（一）

◇餓死する幾百萬の人々

私たちは、自國民の窮迫を憐むことを忘れてゐるものではないが、併し、眼に於て傳聞に苦しみ、餓の爲めに生を奪はれつつある同胞人命を救ひやるの余地があるが、私は信ずる。ウォルが河畔の數千萬の人類は、千五百萬の住民を擧げて饑いうちに投じた、歐米利加の慈善は、實力此地方の救濟事業に努力して居る。けれども救濟が與へられなければ、今や人命の損失は實に及ぶべきことが明かとなつた。歐米利加は此の如き時に際して手を拱いて居られる筈はないであらう。

之は、米國大統領「ハーディング氏」が、昨年末議會に對する教書を以て、露國饑民の救濟を米國民に訴へた一文である。昨年露の如く失つて、饑餓の慘狀に陷つてゐる。之れに對し米國民は勿論して救濟のことにあたり、歐洲各國民も夫れ〳〵各種の救濟方法を講じてゐることは既に世の人の知る通りである。露國加爾各地に於いても、勞働階級者の間では既に多少の義捐金が募集されたが、昨年末ウィンター・ピング氏も、「歐洲からの救濟法を講ずる義務をもつてゐる。

露國の饑饉は、事實に於て今日何れ程の災厄をふるつてゐるものであらうか。昨年十一月十七日に發せられた國際聯盟の勞働會議第三回會議の報告は、國際聯盟から派遣せられてゐる英者ナンセン博士の報告書をのせてゐるが、夫れは恐らく歐洲十指の人の智能人物からなられてゐる英者なナンセン博士の報告書をのせてゐるが、夫れは恐らく歐洲十指の人の智能人物から聞して、最も信ずべき確實の報告であらう。世界の各文明國では、資金が高いとか安いとか、金がもうからないとか、もうけたとか云つて騒いでゐる其間に、私たちと同じ人間が、餓死しつゝあるのだ。此の無慈悲なる衝突たちよ、飽なき慾望の爲めに、無辜の民を餓死から救ひ給へ。

◇旅行の思ひ出（三）

加奈陀邦人在留地方を遊歴して

ケー生

一夜まだ英國から加奈陀に宜つて東部を轉々して同市に來て星氏の料理店に働いて居る梶村君外一人の苦い經驗談を聞かされた、同君いこともつたには違ひないが苦しい思ひもして來た事と見えて、將來の希望を悲觀的に自ら眺めて居たのは、年も未だ若いのに人事ならず感ましたものゝ、自分としても取る年を重ねて今日の昨日に及ばず、宛ら蟲の如く蠢動して日を立て日を送り何等多くの希望も持ち得ない自分を顧かに想ふと、殆ど堪へ難きまでに感慨に向つては同國に燐ない節もあつた、晩香坡の土も一邊踏みたいと云つて、聖米利加の土も、扨は惜しい日本の土もと云つたが、夫れは旅慾を持つ身のさみしさに情緒が紊れる一瞬の溢れでもあつたに違ひない サスカツーンに二日を過ごした自分は一日は寒く一日は雪に降られたので、多の日足の短い氣せわしい旅の氣分はさらでも、多くの見るべき箇所を逸した、大學を見た以外は汗して簡單な說明を一枚讀から聞いた以外は別に何等の智識をも得るところはなかつたけれども、それでも一渡同市に足を入れた事は確んだ夫れよりも印象が深いに違ひないし、後に思ひ出の種を發すであらうなどゝ、雪の夜を自分の室で考へたりして見た、然しサスカツーンは多少とも農業に趣味を持ち、亦農業者の心持ちをよく解するビジネス、マンでなくては駄目であるかも知れないと想像なでもした、會ふ人毎に夫れは農事に關する一つ二つの會話が交つてゐないことはないのを自分たちの挨拶によつて經驗する事を得た、故る程此處にはバターやミルクやクリーム製造の會社があり家畜撲殺場といひ加奈陀中でも有數のものなどゝ聞いたことなどは初耳であつた、少くともサスカチエワン州中央及北部のフイナンシャル、シテーを持つて自任してゐる同市はレヂヤイナに比して多くを讓らないことは、二ケ年間に二千七百萬弗からの銀行滯貨に二千七百萬弗からの銀行滯貨に加增を見せたといふ一點に驚嘆であるらしい、乃ちレヂヤイナ市の最高記錄である一九二〇年度の二億三千百〇七萬七百六十八弗に對しサスカツーンは一億一千八百五十萬三千七十六弗を計上して我觀を所得だけでも百萬弗以上を超過して居る。

アグリカルチユアル、カレッヂ乃ち此處の農科大學や最も名高いのは農園田畑に於ける農作物に害ある微菌學の研究であり、亦同時に農作に關する害虫及其微菌滅滅の研究並に微菌間接直接の野草研究である、勿論奥の如きは聞いた處や名前さへ覺ぼられない六ケ敷い微菌名や亦微菌學名などは記憶されもしないし、聞りもしないけれども、只簡單にどういふ研究をしてゐるのか多くは云ふことだけを耳にしてゐるのや鳥渡大學内の同研究室に這入つて見た

資本主義の成熟と社會主義（二）

慶大敬授 小泉信三

價を發すであらうなどゝ、雪の夜家の武力による政府顚覆に依つて一擧に新社會を建設しやうとするブランキイ又はバボヨフ一派の革命陰謀的社會主義に對する最も根本的なる批評を意味するものである。マルクスは斯く社會主義の決して單に一個の「革命意思」のみに依つて創造し得らるゝものでないことを明かにして、近世社會主義の實相主義的色調を强める上に大なる貢獻をなしたものと吾々は信じて居る。

然らば社會主義的社會制度は何時資本主義的制度に取つて代るかマルクシズムの通常解せらるゝところに從へば社會主義は、資本主義がその發達の頂點に達した曉に來るものとせられて居る。この資本主義の發達の頂點が歷年の上に於て何時到來するものであるかは、固より豫言することは出來ないが、西洋諸國の現在に就いて見れば英、米、獨、佛に比較して、露西亞が最もこの頂點から遠ざかつて居る事だけは何人も安んじて斷言し得るところであらう。然るに今マルクスの眞精神を奉することを標榜するボルシエヴキが、この資本主義の發達の甚だおくれて居る露西亞に於て、所謂「無產階級の獨裁」に依つて一擧に社會主義（これに次いでは共產主義）を實現しやうとしてゐるので、玆に「資本主義の成熟と社會主義」なる問題は、新にマルクシズム研究者の注意を促すことが甚だ緊切ならざるを得ないのである。

資本主義は何故に崩壞するか。

マルクスに從へば、それは資本主義の下で發達した生產力が、資本的生產方法、資本的所有制度と兩立しなくなるからである。而してこれは獨り資本主義のみの運命ではない。歷史上に於ける凡ての社會形態は、何れもその内部に育成せられた生產力の、その社會形態内に包容し得る程度以上に發達し過ぎた爲め、順次に破壞せられ新しい生產力發達の程度に適應した社會形態が、之に代り代つて今日に及んだのである。封建制度が倒されたのも亦中世的社會制度がその下に於て發達した生產力と兩立することが出來なくなつたからであつた。資本制度は此の生產力發達の程度に適應するものとして封建制度に取り代つたが今や同じ歷史的過程は吾々の目前で繰返されやうとして居る。即ち資本的社會が、其内部に於て發達した生產力を包容するには狹小に失することが漸く明かにならうとしてゐるのである。

文明書志

木造の耐火建築（三）

其二は防火及水ガラスの如く比較的低温度で溶融しガラス狀物となり、以て表面を被覆する物質、即ち硼酸アンモニウム、燐酸アンモニウム等にてアンモニウム鹽の如く不燃性ガスを發生する物質である。硼酸アンモニウムの如きは其の性質を併有してゐる爲めに、火災豫防手段としては必ずしも絕對不燃性たることを要しない、例令纖維を用ひた洋紙でも内部の仕上げ材料或は室内の多くの設備及び器具に耐火性ペイントを用ひ、表面防火を行ふことがあるが實質的には比較不完全である

▲耐火材の耐火性　前法により耐火劑を注入せる木材は、果して耐火性なりや否やは通常疑問とせらるゝ處である、實際木材は可燃性物質よりも成り立つてゐるから、之に少量の耐火劑を注入するとも絕對不可燃性に變化することは不可能である例ながら

日本郵便（二月二日）

院内の酒場から覗た
議員さんのネウチ
給仕が閣下と様の使分

院内ののみくひに供つて議院を四時級に分類して御覧に入れる先づ鈴木幸七翁が頭一になられた帥上の喫煙室――ゝ號して昔はウヰスキー吸飲所は政友會中心地の集會所で、スタンドの酒場である

◇酒呑　に關するは、ウヰスキーの瓶が名前を書きつけて十數本並んで居る「護良閣下」で夏次けが開下門きで、以下小山總裁は「小山樽」以下議員が三級、伯爵、華族、中島、鳥山等、各自徳の英國製から來國製のヤバン製はなるにしてならべてある、時公は絶えず來り會して飲んで御座る、三枝君は三日に一本をあけ

◇與閣下は晩酌飲り飲まず、晩酌は寒い分わいか酌り、其代りかの酒が一本積いてある、政治家のなさ一本もない、事務（鈴木君が飛び込む様は不臺の到りだ、守衛曰く「あの室は危險區域で厄介千萬です」と、之が第一階級で、下の大食堂が第二階級、中野實吉君などは牛肉で日本酒をやつてゐる

◇憲政　會の時公は大概此食堂、中流階級の食堂だからウヰスキーの客入なんか一本もない此處は「食よ一方」だから賑に可愛くてやりいゝと、守衛君が見くびる、第三階級はバウリスタで、國民黨の濱田さんや憲政會の馬場さんが上等の方で酒なんかめつたに觀れない、第四階級は

◇國民　の控室、議員さんで外套入の鞄當を取つて食よのは此室ばかり代金が六十錢也、政友會の幹部室では、一圓のなさ、非が入る、之は第五階級と云はうより一圓の最高幹部級ら政友會でも、うなぎ丼の食へ人連中が澤山ゐる。

◇仲小路廉の叔父さん　「大臣の演說本當に面白い」と云ひながら、光つた目をばロロつかせて、「切てかの議會問題は」と、物凄きメス振上げる、風か雨か――（貴院にて）

◇藤村男の綱紀肅正演說――「阿片事件、證據隱滅作の如き、滔天下に知れ渡つた、彼の醜態を政府は如何にせらるゝやア――」と野子の虎その様に、首振り立てゝ申し訳ぶ、

――（衆議院にて）

晩香坂支部
主任　柏　政吉
晩市ヘースングス通二〇七
電話シーモア二六四〇
濱垣事務所

領事館諸願届手續
英文契約書調製
濱垣事務所
晩市バウエル街二六一
電話シーモア四一八〇

保險代理
竹中佐七
晩市バウエル街二六九
大工　電話ハイ一〇八二

新築建具
晩市バウエル街二六九
諏山義湯

洋服仕立
晩市バーノン街二三二
星洋服店
電話シーモア三三九

洗濯
晩市ヤーエアー街一一
電話ハイ一六五〇
中塚幸次

各專門醫紹介通辯
代書業務一切
土地家屋周旋
晩市バウエル街二三五
濱岸事務所
電話シーモア一六五六
（自宅）東カドバ街四一四五
（電話）ハイ三三八六

九州屋旅館
バウエル街四三九
電話ハイ一七八二

時計修繕及寶石類行商
東カドバ街二三四
石神清

葬儀一式
今回左記の場所に於てフルーツヤンデー店開業仕候間何卒御引立の程願上候
果物、たばこ、額緣
晩市ダンレヴイー街二一七
R山下商店
電話シーモア三七一七

時計販賣並に修繕
晩市バウエル街二四四
萩原時計店
電話シーモア四〇八四

◎灸点◎按摩◎電氣按摩◎子供の灸
東カドバ街三四七
鎌倉與作
電話シーモア四〇〇九

日本行切符取次
アレキサンダー街三三
齊木旅館
電話シー一三三
齊木

雜貨食料品
晩市バウエル街六〇六
㊫梶木商店
電話ハイ三三五

按摩と灸
電氣治療も致します
バウエル街三三一
新見醫師の二階
上領浩大

鮮魚▲肉類▲漬物
▲野菜物▲上等みそ
▲蒲鉾▲こんにやく
▲こうじ▲小賣
右の如く御注文次第多少に拘はらず御用命下されたく候上は
バウエル街三一五
敷島魚肉店
電話シーモア四四九九

鳥類卵　一切當市外に豆腐、時文は遠近に不拘迅速に御屋敷へ升
晩市ゴーア街八六六
森高商店
電話シーモア三七六五

新古賣買及金物類
東カドバ街一五七
森山家具店
電話シー三七二二
自宅ハイ一六八五ワイ

本願寺佛教會
東カドバ街五四九
電話ハイ三二五二ワイ

食料品、果物、菓子
ユーウエストミンスター街
コロムビア街八七五
重本商店
電話一〇六二アール

高等旅館
山縣泰十
北川善信
晩市バウエル街二三九
電話ハイ二三二九

玩具、菓子
並に煙草
晩市ヤングス通一六〇
重松商店
電話フェヤ三九八七ニル

和洋雜貨食料品
晩市西第六街七五八
小財商店
小財初次郎
電話フェアモント五二

○○○○○そば
○○○○○めし
○○○○○うどん
しるこ、ぞうに、あべかは、あんころ
晩市ダンレヴイー街二三一
れきな屋
電話シー七八四六アール

ミルク
クリーム販賣
晩市バウエル街四七三
スター牛乳舍
電話ハイランド一五四

和洋雜貨食料品
晩市バウエル街二三八
渡邊商店
電話シーモア三九九一
江畑運送社

雜貨食料品
晩市東カドバ街一五一
紀伊商會
電話シーモア六八三

うじ製造
卸小賣（こうじのもとあり）
バウエル街七三三
電話ハイ二三六九
日の出
バウエル街三九一今井商店小賣販賣出張所

大工
重上
福井
島野

新荷着
新聞販賣
バウエル街五二三
西村商店
電話ハイランド一三七五
國村　重太郎

自動車運送
西村三次郎
晩市高値に買入
自宅ベビュー三三三七アール

男女洋服仕立
並にドレス、ブラウス
メーン街二三八
青木洋服店
電話シー六七三四エル

ロッグ山及び開墾用道具、ロッグ燒販賣店は最上品を揃へ、こゝろみに求めて下さい
晩市アレキサンダー街三〇九
エ、オーオルソン鐵工場
電話シーモア二五八七

時計店
ヂンギ。其他時計各種
修繕及
裝飾品一切
電話シーモア八九四八

滿米
ウルサルム・エル
附屬品
貴金屬寶石類
晩香坂市バウエル街二二〇

菓子製造
御祝餅、折詰菓子
せんべい卸小賣
晩市バウエル街四二三
永見菓子店
電話ハイランド六一二

室内清潔にして取扱ふ丁寧にいたします
バウエル街三五八
東北旅館
熊谷忠之助

高等
南京料理
日本人諸君の御來樓を歡迎仕候
バウエル街二三七
新北京
電話シーモア五七七四
バウエル街二五二

同支店
電話シーモア三五一七

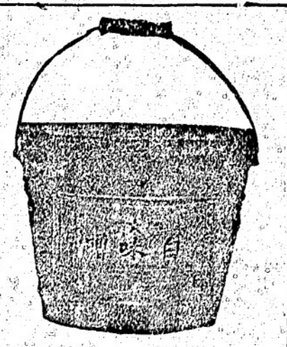

味噌醬油並に雜穀類卸
▲精米の元祖
朝日精米所
バウエル街八二一　電話ハイ一五二

日本米並びに加州米
和洋食料品一切卸賣
晩香坂市アレキサンダー街三六二
伊藤商會
電話シーモア三七八
362 Alexander St. Vancouver, B. C.

ステアストン
晩香坂間
荷物運搬
晩市バウエル街三〇二
電話シーモア三三八
みかど運送舍
ステアストン停車場前
電話　番

Kobeya & Co.
Importers and Exporters
General Merchants
166 Powell St., Vancouver, B. C.
和洋雜貨
食料品
晩香坂市バウエル街五六六
神戸屋商店
電話ハイランド三三七

●ギヤスリン
自動車用各種油並に附屬品
●タイアー修繕
ゴーア街二三一　電話シー一〇二一
BCオート入

洋服裁縫並にプレス
裏長勉强、仕立は特別入念
晩市ユニオン街二二〇（メーン街角）
ビンガーラ
クーラー
檀上洋服店
電話シーモア三七二三

多田洋服店
晩香坂市バウエル街三三五
電話シーモア八〇三五

◆鐵道部
◎營業目項
シー・ピー・アール
クー・ダイ・アール
シー・エス・アール
人員供給一
船舶部　內外各汽船會社切符販賣幷に取次
信託部　預金、送金取扱
貿易部　輸出入、委託販賣
晩市ゴーア街三三七
電話シーモア八二九
日加用達會社
337 Gore Avenue Vancouver, B.C.

鷄卵卸小賣商
晩市西第四街一五六〇
堀田魚店
電話ベビユー參二四六

▲室内清潔、各室湯水及スチームヒーター揃
高等旅館
ホテル・ウオールド
晩市バウエル街三九六
電話シーモア三七八八
館主　高橋菊助

食料品雜貨
香村商店
Phone Sey. 2131, 269 Powell St. Vancouver, B. C.

ルーム月極五弗より給仕まで御夫婦向室あり
晩市西カドバ街二二
電話シー四六八
クラウンホテル
館主　有馬傳吉　平城知藏

■日本人街唯一の處方箋調劑所
▲寫眞機を求めたい方の好機到來致しました
▲コダックは本月から戰前のプライスにかへりました
▲小さい寫眞機は三弗而價の分は十弗以上値段下りました
晩香坂市バウエル街三九九
公認エス、エドガー、キイー藥店
399 Powell St. Vancouver, B. C.

晩香坂市バウエル街參壹壹
天野運送舍
電話シー四二一九自宅ハイ一三八二エル

和洋雜貨
化粧品類
絹地綿布各種
男女仕立物一切
バウエル街三二九
電話シー三二九〇
宮崎商店

千葉客自動車
晩市バウエル街三〇九

高田客自動車
晩市バウエル街三〇九
電川一四四四内

村田客自動車
夜バイ三〇五五ニル

山下客自動車
晩市ゴーア街六〇五
（日本人請負）

松平客自動車
晩市バウエル街二三五

長野客自動車
アレキサンダー街二六七

ロダンの女の作（2）

マルセーユの異國情調
た花さんの黒い瞳に射られて
燃え上ったロダンの眼

巴里郊外バル・フルリーの工房物語

我が花子さんが初御目の印象でわる、新聞きの初めから顧客筋の後きん――しした胸にも言ひ知れぬ悲しみが宿る頃であった、そしてロダン翁の工房に通ひ出したのはその頃からである、朝の九時半から十一時まで十分か十五分間位モデルに立つては休息を續ける花子さん、サア御食り――さう云つて休息の時には翁が自らチョコレートの銀紙を剝いでは自分が半分食つてあと半分を私の口へ入れて下さつたのですよ

◇　◇　◇

花子さんが巴里のリッツ・ティヤターに姿を現したのはもう秋の風が鈴蘭の緑を奪つて旅愁人の浮ぶ頃であつた、そしてロダン翁の工房に通ひ出したのはその翌日からである、朝の九時半から十一時まで十分か十五分間位モデルに立つては休息を續ける花子さん、サア御食り――さう云つて休息の時には翁が自らチョコレートの銀紙を剝いでは自分が半分食つてあと半分を私の口へ入れて下さつたのですよと花子さんは追懐の情に堪へ切れぬ様な面持で當時の話を進めるこの眼の静かな好晴寂寞なよろこび、この口に潜む永遠の慾望この面像の製作こそ神々しい建築なんだよと翁がその頃よく私に云つて呉れた感謝の言葉なので私は顔を眞紅にして恥ぢ入つたのです

ロダン翁はまつたく花子を愛した面像の製作を始めてから二月程經つと花子は又しても旅興行に出たがこれが出來上るまでは毎年夏には必ず來るやうにと約束したので花子は複雑の葉が黒く光り出すと巴里郊外ソル・フルリーの小丘を訪れ夏休み三箇月をこの翁の本宅に送つた、夕方になると廣い邸を圍んだ草原を警犬を前にして散歩する花子と ロ翁が里人の眼に留まつた「日本女優花子さんはロダン翁の愛人なんだ」と巴里の人々が取沙汰したのは丁度二年目の夏であつた

◇　◇　◇

その夏の暮である、花子さんの面像も愈出來上つたと云ふのでロダン翁はある日「花子さん、お前の顔が……」と云つて彼女が其の力作とを見較べた「ア、不可ないすべて嘘だコノ眼が仇敵のかたきうだ」と云ひさまヘラを取つて面像の兩眼をくり――かき廻し、またくりぬいたに見る姿もなく崩してしまつた、花子さんはあまりの驚きに泣き出した、ロ翁は怒りに顫く面を背けた、何故の破壊か花子さんは其の慘しい破壊の理由を低い調子で話しはじめた

加奈陀娘の戀物語（三）

若僧に憧がれて蛇になつた
清姫のそれに似たる戀哀話

ビートリースは電話でまた近いうちに會に出かけて慰しい事に面會に行きますよと告げた其晩で男は探偵を雇つてカナダの此事さんがやつて來たら逮捕しやうと待ち受けた

年が明けて一月の或る日女は豫告の如く男の家へやつて來た、女は探偵に依つて直に逮捕された、が本國に送還された女がどうして國境を越えて來たか當局は不思議で堪らなかつた。

「そんな事は何でもありません、私飛行機でやつて來ました此の國境には百哩を支拂ひましたが然し慰しい人に逢づかれる事は之れより百倍の價値があるのです」

とビートリースが毅然と答へたのである

唯猛烈な「戀の病」に惱まされて居る私はどうして彼女を治療してよいやら其方法を知らない」戀の病を癒すお醫者さんのないことは日本も西洋も變りないと見える、斯くて彼女は移民官の手に依り再度本國に送還さるゝ事となつた。彼女は其後も又候費府にやつて來て送還された。可哀想なのはジンサーである。此の頃は全く呆れ返つて顧みが宿るの驚きに泣き出した、ロ翁は怒りに顫く面を背けた、何故の破壊か花子さんは其の慘しい破壊の理由を低い調子で話しはじめた

さん」

さう言つて彼女は泣いた。移民官と著名な精神病醫者は彼女を嚴密に調査した。合衆國衛生課のウイリアム・バーナード博士は彼女が幻想に惱まされつゝあるに相違ないと數日に亘り調査したが遂に其の證據を挙げて報告した。曰く「彼女は癲狂立派な教育を受け非常に利發である。彼女の心は凡ゆる方面に亘りよく發達して居る。科學及び政治に對する議論も正確のものである

婦人の聲
生活の充實を望みて（下）

オカナガン　ふやう女

そして第一痛切に必要を感じるのは英語の素養であります、一寸外出した時なぞ白人の子供に逢つて種々話しかけられ、二十何年の春秋を過ごした自分が如何に渡航して間もないとは云へ、幼き子供の前に唖の様に突立つ姿を發見した時、我と我身をかきむしりもしたき心地甲斐なさを感じます。今となつて故國に在りし頃、眼前に英語を學ぶべき機會の横たはつて居るのを、故意に逸して來た愚さを後悔せずには居られません、斯うした私共の樣な疎通し能はざる意志の持ち主に對して、どうして白人としても親しみが湧く事が出來ませう、過日鳥の子氏の「家庭雜誌」に記載されたるミー・セブン・ダラーの記事（或同胞婦人が白人の商人に買物して英語の不解なる爲めミーセブンダラーの連發のみにて、人前の恥を平氣に續けてゐた）を拜讀致しましたが、全く彼女のみでなく、婦人として白人に對して少しの不自由もなく會話される方が、果して在留婦人の何割有るとでせう？不幸にして私は人影稀なる山里に住まふ身としてうした方面の修養機關もなし、又白人に接する機會も滅多に有りませんので唯今後の自分の心掛に依る外ないと存じます。

最後に英語のみならず、他の向上の道としても勿論吾々の日常生活の自覺と、求めて止まぬ心が基とならねばなりませんが、過日皆樣の御意見御發表になつた母の會の一日も早く實現され、何方も申された樣に、機關雜誌にても御發行になり、其折々の新しき御考へなり有益なる實驗上のお話なりを廣くお漏らしになり、何の修養機關もなく、徒らに空虛な心に不安な眠を續け居る片田舍の私達をして、意義ある聲に呼び醒まされんことを御願ひ致します。

◇圖秀詰家の集り◇

池上秀畝畫伯の傑作
洞齋翁の圍秀詰家の集まりで前列向つて右から初入選の松井幹子、同川上千里女史、田秀蘭女、同秀園女、童展でおなじみの大川秀鼎女、杉田秀蘇女、後列向つて左から初入選の田村靜枝三木初枝子初入選の澁久米子小林秀桂女初入選片塚すゞ子荻原親子の諸嬢で男のお弟子よりも優れた技倆の持主が多く秀畝翁旧い硯化を受けお友達の仲も頗る美しい

Ford
THE UNIVERSAL CAR

◆理想的搬運用
◆並に乘用車

Standard Motor's Limited
Vancouver's Oldest and
Largest Ford Dealers
Kingsway at 8th Ave.
Phone Fair. 2730-2731

日本人諸君の便宜を計らんが爲め特に左の二名を置いてありますから何卒御用命仰せ付けられたしスタンダードモータース商會
販賣人
バウエル街五五〇
河口太四民
壯瞳太郎
電話バイ二六六一アール

見よ體裁優美なる最新式フォード堅牢無比而も能率甚大なる天下に冠たり價格僅に七百三十五弗掛込み最も簡易

和洋雜貨、絹地、綿布各種
男女お子供衣類一切
晩市バウエル街三二二
堀壽商店
電話シーモア一二六九

紐育生命並各種保險代理
小保方利三郎
事務所晩市バウエル街三五五
電話シーモア四八二五
住ゐ電話フェ三六三〇アール

醫師　石原明之助
電話バイランド一一一
東カドバ街四三八

バウエル街三四六
河邊齒科醫院
電話シー三六三七
自宅バイランド一五〇九エル

バウエル街二〇下高原醫院内
影山齒科醫院
電話シーモア二五五五

公認
三宅齒科醫院
ドクトル　三宅榮壽
晩市東カドバ街四一六
電話バイ二二四八

野村齒科醫院
ステブストン分院
齒科醫　阿山甫祥
ステブストン藥舖上

晩市バウエル街二四五
葛原齒科醫院
電話シー三四五〇
自宅バイ一〇〇五エル

診察時間
午前十時ヨリ午後八時迄
日曜休日（十時ヨリ一時迄）
バウエル街完メープルルーム一二
醫學士　高橋康百
電話オフィス、シー五三二〇
同　自宅バイ九二七エッキス

パウエル街三四六
河邊齒科醫院
電話シー三六三七
自宅バイランド一五〇九エル

バウエル街二〇下高原醫院内
影山齒科醫院
電話シーモア二五五五

公認
三宅齒科醫院
ドクトル　三宅榮壽
晩市東カドバ街四一六
電話バイ二二四八

野村齒科醫院
ステブストン分院
齒科醫　阿山甫祥
ステブストン藥舖上

晩市バウエル街二四五
葛原齒科醫院
電話シー三四五〇
自宅バイ一〇〇五エル

診察時間
午前十時ヨリ午後八時迄
日曜休日（十時ヨリ一時迄）
バウエル街完メープルルーム一二
醫學士　高橋康百
電話オフィス、シー五三二〇
同　自宅バイ九二七エッキス

東カドバ街四三八
醫師　石原明之助
電話バイランド一一一

紐育生命並各種保險代理
小保方利三郎
事務所晩市バウエル街三五五
電話シーモア四八二五
住ゐ電話フェ三六三〇アール

松宮のはんぱ物大見切賣
二十五日より

棚卸のため色々はんぱ物が澤山出來ましたから捨値以てたゝき賣ってしまいます

白ネル　巾三〇、三五の品　三十四仙
小袖錦　十九仙　三九　八十九仙
モスリン　モ、色　一、七五　シマ　一、七五　九十九仙
同　進歩モス　白　一、五〇　シルク　一、一五　十九仙
リボン　純毛シヨール　二、二五　四仙
ベビーミツト　一、五〇　二弗四十五仙
シルクフラウス　七、〇〇　三弗四十五仙
同　六、〇〇　三弗四十五仙
女スタツキング　五五　三十五仙
娘同ウール　一、二五　四十九仙
化粧石ケン　一、五〇　二十四仙
美顔水　二〇　九仙
スキ毛　一〇　四仙
リエ毛　一、〇〇　四十九仙
スキ櫛　一、三五　六仙
トキ櫛　一、一五　六仙
長キセル　三五　六仙
狀袋　一五　四仙
卷紙　一〇　四仙
半紙　一〇　四仙
ライオン箱入　五五　四仙
耳カキ　五　三仙
毛ヌキ　一〇　二仙
セフテピン　五　二仙
パンスツリ　二〇　九仙
ステツソンハツト　九、七五の品　三弗九十五仙
カラシヤツ　二、五〇　一弗四十九仙
ネクタイ　七五　二十九仙
オバシヤツ　二、五〇　一弗三十九仙
アンダウエーア純毛　三、五〇　一弗九十九仙
同　上下續き　同　五、〇〇　二弗九十九仙
同　同　三、〇〇　一弗九十九仙
ネマキ　三、七五　一弗九十九仙
スエターカムリ　三四　四、〇〇　二弗四十九仙
同　厚　三四　四、五〇　一弗九十九仙
女スエタコート　九、七五　五弗九十五仙
同　ふだん着　四、五〇　一弗六十九仙
子供スエタコート　五、七五　三弗七十五仙
同　袖ナシ　二、九五　一弗九十九仙
子供オバシヤツ　一、五〇　八十九仙
シルクカラ　五〇　十九仙
サスペンダー　八五　四十九仙
運動シヤケツ　二、七五　一弗四十九仙
男ウエスコート三六　六、〇〇　一弗九十九仙
サツクス　八五　四十九仙
同　七五　三十九仙
同　純毛ヘザー　七五　四十九仙
同　一、三五　十九仙
仕事スエタコート　二、七五　一弗四十五仙
綿ジヤンパ　三六　一、九五　一弗二十九仙
ラバブーツ　六、七　八、五〇　三弗九十五仙
オバシユーズ　一、八五　一弗十五仙

◆仕事オバシヤツ、パンスツリ其他驚く樣な値段で捨賣りします

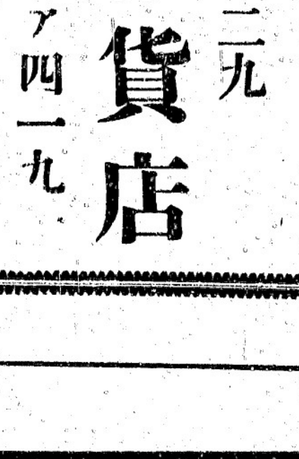

◆お早やい方から、より取り、品切れにならぬ間にお早く〳〵

郵便御注文は小包料を見積り前金の事

晩市バウエル街二二九
松宮雜貨店
電話シーモア四一九

重要電報

▲四國協約の保留三項

(華盛頓)上院の四國太平洋協約及び滿洲のブランダゲー氏コネチカット州選出共和黨は該協約に就て次の三つの保留條件を提出せんと計畫し村濟民及び都市民とも多大の熱心を以て此計畫を援けんとしつゝあり、之等國際軍は河船の警備に行動するに「正規軍」よりも遙に勇敢なりと稱せらる所謂正規軍は其十人の中九人までは青力が軍服を着け小銃を携帶せるものにして軍事的教練なく彼等は各〻無過兵役にして三ヶ所宛を支給され然も幷は常に數ヶ月の滯給となりつゝあり、目下孫文と味方せる重要の有力

(一)四國協約中四國會の協議ある場合には此限りにあらず

(二)將來にはるべき四國協約の條文には之れに關聯する了解は凡て上院の協議を經べきものとす

(三)何れの條約國なりとも協約を無視する場合には他の條約國は協約の義務を負はざるものとす

尚大統領ハーデング氏は右の如き保留條件は不必要なりとの意見を有す

ウ氏協約を後援す

上院外交委員會の民主黨議員の發せる報知によれば前大統領ウイルソン氏は華盛頓の諸條約に關する報告書に對し全部的の賛成を表し且つ之等の條約の批准に反對するは眼なりとの意見を漏らせる(廿二日)

▲四國協約の批准容易

(華盛頓)上院民主黨議員にして華盛頓會議の一人なりしアンダーウッド氏は本秋の上院改選に際して外交問題を主題とせず内政問題を主題とすべき意向を立て四國太平洋協約批准案を速かに通過すべく民主黨議員に勸告しつゝあり前大統領ウイルソン氏も該案の賛成を漏らせり故に四國太平洋協約批准案は容易に上院を通過するものと察せらる(廿二日)

▲米國陸軍次年度より縮小

(華盛頓)陸軍當局者は下院陸軍特別委員會に於て一九二三年度の陸軍豫算を説明するに當り一九二三年度の陸軍豫算は一九二二年度のまゝとし其次年度より大縮小を行よべく發表せり(廿二日)

▲米國船保護法案近く提出

(華盛頓)米國船保護法はラスカー委員長と共和黨重鎮との間に略議の一致を見るに至りたれば其法案作成の上來會期末に院に提出さるべしと同法案の内容は保護船の賃率と大体運力によつて定し最低は一噸一百哩につき五仙とし漸次運力の優秀なるものに對し一噸百哩一仙七仙五毛まで補助せんとするものにして同法案實施に關し郵便總監と總裁顧問との間に意見の一致を見たりと(廿二日)

▲孫逸仙北伐の檄文を發す

(上海)孫逸仙方面總統は全國の現狀を宣佈して北伐の檄文を發せり(廿二日)

▲廣東商務總會と北伐軍費

(廣東)廣東商務總會は全市各商戸一ヶ月の營業金額を均分に供出して北伐軍の軍費となさんことを議決せり(廿二日)

▲孫文基金缺乏に惱む

—軍府會議に北支代表成効し其結果として基金蒐集難

(廣東)孫文の北伐軍は基金不足の結果歩くとも潜分は計畫を阻止されたりと本日當地外交界の消息より聞知されたり、孫文の北伐企圖は南方に於ける滇軍陳烱明の支援を受くる能はず、陳烱明の態度は國情的冷淡なるにして彼は孫氏への基金は決して「國庫」より支出さるべからずと主張す、國庫の金に就ては南方出征軍人の如き孫氏の志望を達成せしむるに好意を有するや否や頗る疑はしくつゝあり

北伐の軍事的行動

は根本を基金の有無に依頼するものなるが此點は軍府會議に於ての支那常識の成功の爲に苦しく困難となりたり、北方の警戒は山東問題の好解決、日本が保留し居りし第五條の領地撤回をも含んで所謂二十一ヶ條要求を日本が緩和せること等の爲に大に增大したり、獨逸は陳烱明に對して軍事的援助を拒めるのみならず彼が北京への孫文の徹底の爲に極力妨害し見られたりし二萬五千人の滇軍の解職の

◇幸に高橋首相が無雜で遣つてのけるとしても政友會に取りての大煩悶は別にある、例の普選案がそれだ、普選各派が普選を弄んでゐるように否失れ以上に政友會は之れを弄んだ、名を之れに反對なる理由に假りて露會解散までで敢てしたのである、所で普選各派の弄んだのは國民に與へようといつて弄んだのだから、徒らに弄してゐても國民は怨まない、國民の怨みは與へないとして反對な弄策をやつた政友會に集ずる。

◇而して又普選各派が之れを驚略に使ふので政友會が驚略的に大打擊を受ける、時勢は普選急施にさへ傾くのがあるも始末に、政友會の幹部連から陣笠に至るまで大に胸を撫でおろしてゐる樣子である。

◇然しながら吾々の觀る所を以てすれば問題は之れからである、

◇今議會では即決否決せず、委員會にかけて機關調査會でも設置するやうに運ばうといふ意見もあるやうだが、一方にはそれでは院外普選運動を惡化して如何なる重大事を誘起するかも知れぬから、一思ひに即決否決せねばならぬといふ意見があり、之に決してゐる。

◇今回はそれで行くとして、其次はどうするか、政友會員中にも目覺めた幾人かないではない、高橋内閣を維持するために政友會の前途を暗黒にすることは不可であるといふ硬論が日々に芽生えるのは當然である、普選案に對する煩悶は强烈な火酒にでも醉つて忘れるとしても次で來る會内の不平、それからそれへと續く煩悶を如何にして癒やすか、板垣死すとも自由は死なんだ、原敬逝いて政友會は如何と問ひたい。

施政方針演說なども前から推敲し閣議にもかけて相談し添削するものだから無難だつたらうし、答辯のも施政方針に關するものは大体論から豫算總會になるとか、本會議でも大問題が起つたとかいふ場合議論紛紜し、質問多岐に亘つて來るど所謂議會の親知らず子知らずの險、閣僚は自分一個の身を脫せんがために聞に合はせを云ふ、其跡始末は首相の役廻りだが、之れは高橋子には放原氏のようには出來ないと思はれる、今日の評判のよいのはテキパキしてゐるからであるが、此テキパキしては遣られ易く、脫線し易い、首相としては無用有害のものであるから政友會が妄心し油斷してゐると大に煩悶當惑せねばならぬ機會に出會するだらう。

日本特信(一月二十五日)

在京 山本 礁波

◉政友會の煩悶

◇高橋首相では議會で脫線又脫線の危險を百出するだらう、而して政局の支持を困難ならしめるだらう、是れ議會開會前の政友會の煩悶であつた、開院式當日野人禮に從はず、放膽細心を缺くといふ諺通り一寸間隙付いたりしたので一層此煩悶を大きくしてゐた、所が昨今明けから今日までの所、施政方針演說もまづ上出來だつたし、答辯も旨いと云ふんで反對黨にさへ案外ケナスものがある始末に、政友會の幹部連から陣笠に至るまで大に胸を撫でおろしてゐる樣子である。

◇然しながら吾々の觀る所を以てすれば問題は之れからである、

◉對露問題の解決には

對露問題の解決には言ふべくして行はれ難い幾多の障碍が横はつてゐる。現在の過激派政府を完全な政府として認むべきや否やといふ政治上の根本問題の外に經濟上から見ても、現過激派政府以前に成立した露國の公債並に民間債務の決濟を如何にすべきやといふ論問題が存してゐることである。思ふに此の問題は獨逸賠償金の輕減又は豫想以上に來るべきデノア會議の面倒なる論事の機的がなることであらう。露國

◉露國の對日本債務

—氣遣はるゝ會議の暗礁

債務の決濟に關する過激派政府の態度は昨年十二月中旬露國側を代表せるクラシン氏とロイド・ヂョージ首相との間に行はれたデノア會議招致の豫備行動とも見らるべき倫敦會商によつて其大体を推察することが出來るクラシン氏は戰前債務の認定を慶外視してはデノア會議參加の不可能なることを知悉せるがため、敢て公然否定的態度に出づることを避けてゐたが、其主張は主として目前の露國窮民救濟資金に對して長期の信用を保證せしめんと努力するに止まつて根本問題たる戰前債務は不即不離の言辭のみを以て當つてゐるに止まつたクラシン氏の此態度は其まゝに過激派政府の反映と見ることが出來る。蓋しクラシン氏が倫敦に招致せらるる前モスコー政府並に一般露民間に之れに關する諸說の紛紜を見たのである、之を要するに紛々たる諸說も結局次の二つに歸してしまふことが出來る、即ち第一には

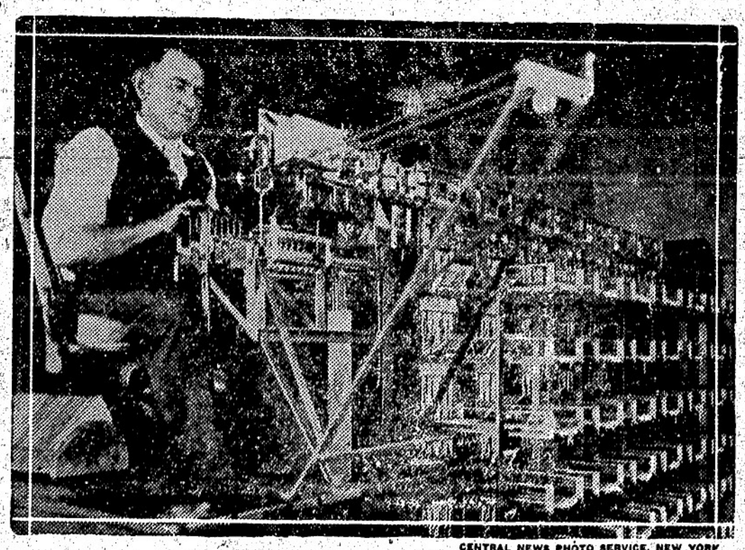
CENTRAL NEWS PHOTO SERVICE, NEW YORK

米國シンシナチのマクスウェー・ヴォイクトランダー氏は十五年間の考究苦心の末郵便信書の消印が選分けとを一度に辨かす機械を發明し其筋の試驗にも合格した、從來の設備は一分間に二十七通を選分けるのであるが此の新機械は百二十通まで可能である

あらうが、露國共産主義の根本的失敗を意味する。故にこそ何等之に反對せねばならぬと主張するのである、然しながら其何れの政策を基礎とするにしても露國自身巨大なる債務の支拂能力なきを自認し、これを支拂ふの意思なきは明確であるのでクラシンの倫敦會商と同樣デノア會議に於ても決定的の言辭を明示することはないであらうし、ヨシ又露國政府の聲明がどうであつても獨逸の賠償金問題と同樣、其支拂に對して何等かの實際的條件を附さぬ限りは結局空文に終る外はないであらうと信せられる。レニン政府以前に露國が日本から負ふてゐる債務は軍需品購入の當時に公債に振り替へてしまつた公債其他で

◇日本政府の所有に屬するものが約一億圓で、民間の債務は其額は明かでないが、留下落の當時日本人が露國の内國債を買入れたものが少いのと、留紙幣の思惑によつて多少買入れをなしたものとあるので、政府所有公債程の總額には達せずとも總計に於ては相當の金額に上ることであらうと思はれる。デノア會議の結果斯かる對露債權がいかに有效になつて來るかは不明であるが、金貨を以て返濟を受くることなどは何れにしても實現のあてはなく若し會議が圓滿に進捗するとすれば結局は、獨逸に對するクチースバーデン協約の如く物品返濟の途でも講ずることになるであらう、ラル・ミユーラン案の如きは單に波蘭やチエッコスロバキアの如き隣迫國への對策として可なるのみでなく、今後の露國貿易に對して採用し得る適策となるであらう。

▲今後の支那移民排斥

(キング・トン)ヂャマイカの民衆は今後支那人移民の來住することに對し頑固の排斥感を持し來れり支那移民は國人のグロッサリーとドライグッヅ商を驅逐しつゝあるより反感發生せり(廿三日)

◉露國の對日本債務

—氣遣はるゝ會議の暗礁

債務の決濟に關する過激派政府の態度は昨年十二月中旬露國側を代表せるクラシン氏とロイド・ヂョージ首相との間に行はれたデノア會議招致の豫備行動とも見らるべき倫敦會商によつて其大体を推察することが出來るクラシン氏は戰前債務の認定を慶外視してはデノア會議參加の不可能なることを知悉せるがため、敢て公然否定的態度に出づることを避けてゐたが、其主張は主として目前の露國窮民救濟資金に對して長期の信用を保證せしめんと努力するに止まつて根本問題たる戰前債務は不即不離の言辭のみを以て當つてゐるに止まつたクラシン氏の此態度は其まゝに過激派政府の反映と見ることが出來る。蓋しクラシン氏が倫敦に招致せらるる前モスコー政府並に一般露民間に之れに關する諸說の紛紜を見たのである、之を要するに紛々たる諸說も結局次の二つに歸してしまふことが出來る、即ち第一には

▲米國より國際利子

—支拂に關して英政府準備

(倫敦)米國よりの國債の六ヶ月の利子として次の像章編制に際し英國は二千五百萬弗を計上すべし發表されたり(廿二日)

▲外務省 東撤兵聲明

(東京)日本は支那が山東鐵道の經營に着手するや直に同鐵道沿線より撤兵すべし外務省は本日發表したり(廿三日)

▲廣東軍北征計畫と諸方面

(香港)李烈鈞の率ゐる北伐軍は將に江西に入らんとす、徐世昌は特別閣議を開きて南北北伐への對應策に協議せりとの報あり、廣東北伐軍總司令陳烱明は北伐軍の總司令官に任命されたり(廿三日)

領袖は唐繼堯一人

あるのみにして唐は曾て雲南に文治と軍事とを督し又英蘇新將軍の軍治の下に行政首腦たりし人間なり(廿二日)

▲廣東軍北征計畫と諸方面

(香港)李烈鈞の率ゐる北伐軍は將に江西に入らんとす、徐世昌は特別閣議を開きて南北北伐への對應策に協議せりとの報あり、廣東北伐軍總司令陳烱明は北伐軍の總司令官に任命されたり(廿三日)

領袖は唐繼堯一人

あるのみにして唐は曾て雲南に文治と軍事とを督し又英蘇新將軍の軍治の下に行政首腦たりし人間なり(廿二日)

TAISHODO
PHONE SEY. 338 301 POWELL ST.,

新荷到着

大正堂と御藥

顧客本位に而て
誠實を旨とする本舖は
世人と共に最も確實なりと
信賴する藥をのみ提供す

◉五 香 ◉六神丸
◉中將湯 風藥各種

其他東西の新藥及び化粧品數多着荷す
何卒御下命あらん事を乞ふ 何れの地にても早速御届け申上候

晩市バウエル街三〇一 電話 シー 三三八

ワタマン萬年
維持約販賣店

大正堂

名畑靴店
各種靴 時節柄大勉強
晩市バウエル街三四五 電話シーモア七八一九
エツキスプレス
名畑平太郎 (名畑靴店内)

新荷到着
◎極上糯米 ◎加州新米
◎日本新米 ◎數の子
右新荷到着致候間御注文被下度願上候
晩香坡市ヂヤーチア街二四三
松山商會
電話シーモア九一七八

◎……春衣の御仕度
取揃ひました……◎
新柄と—格安品
バウエ街 三七八
渋谷高店
電話 シーモア 六三六二

日本上等白米五十斤袋 同糯米五十斤袋

晩市東カドバ街百六十三番
松宮商店 食料品部
電話シーモア三五九七

徴兵延期願
例年通り證明料手數料共金貳弗
日本行各汽船切符販賣
選手、使用人、定着農夫等一切の呼寄願、再渡航證明、出生、死亡、婚姻、離婚、養子縁組等其他萬般一切、當國政府へ出生屆、歸化申請其他各種代書及び通辯
晩香坡市バウエル街三三五(松本旅館二階)
日本郵船 大阪商船 切符販賣代理人
中山義一事務所
電話シーモア七六五一 自宅ハイ三三〇七アール

地所賣りたき 地所買ひたき 商賣始めたき 農業始めたき 人は
晩市メイン街(スチングス街角 ローヤル銀行二階)
水原事務所
電話シーモア三四四七 郵函一〇二四

石炭の部
ナハイモ、リユリング(一噸)十一弗(仙)
ランプコール(一噸)十一弗五十仙
ピーコール 八弗五十仙
スラックコール 六弗五十仙
インサイドフアー 七弗五十仙
スラブ 五弗
四呎一コード半 六弗
ルーミングハウス其他 特別の値段にて遠上候
下さる處は特別の値段にて遠上候
晩市メーン街一〇五五
アルバタ石炭薪會社
電話ハイランド一九二〇

The Alberta Coal and Wood Co.
1055 Main St. Vancouver, B. C.

代書
領事館諸願屆
英文出生屆其他關係書類
申請並に歸化證書に關する一切
日本行旅券下附手續
登記公證契約書作製
ビヤアンガスインザン代理
晩香坡市バウエル街三五五
電話シーモア四八二五
日本土地建物
商事取引
各種保險……貿易
日本郵船
ビーアール……切符販賣
大阪商船
Japan Realty & Brokerage
355 Powell St. Vancouver

重要電報
東行汽船(香港)擔教英
船名 將 發
卸助九 三月 三日
ウニナナニ 四日
ありがた丸 二月廿四日 二月十一日

◉電車時間表
▲スタンストン行
前九、〇〇分より後一、〇〇五〇分迄一時間毎に發る但一、一五、一、三五、一、五五の三回は休
五、〇〇分迄前五、〇〇分日曜前六、五〇分迄以外前六、三〇ジヤーデイン行
十時日曜は後二、一〇、一二、一五
▲ナ、イモ行
前一〇、〇〇后五、〇〇(火水木土)
後三、〇〇(月、金)
▲バウサンド行
前九、〇〇(火木土)前九、三〇日曜除
▲リユスチャンネル行 后(金)
▲オーションフホールス行
后一一、〇〇(火)
▲プリンスルパート行
后八、〇〇(月)后九、〇〇(土金)
◉イスカモルトナ、イモ間列車
發 前八、四五后三、一〇
着 后二、三〇 五、三〇
◉シーブレツト列車(東部行)
六、三〇(祭、日)前九、三〇后一、三〇
◉卸小賣相場表
▲卵ピーシーフレツシ 箱入 大一四〇 小一四〇
ピーシーブレツト打 箱入 大一四〇 小一四〇
クツキング用
カリフラワー打
オニオンオカナガン 箱
同スパニツシ箱
レツテユス 打
スクオシユ 斤
▲果物
リンゴ 箱
ブドウ
オレンヂ
ナシ
▲食品
日本米 五十斤
加州米 百斤
醬油 味醂

本社東京特電

▲普選案愈々提出さる

普選案は本日衆議院に提出され河野農中松田演說を爲し尾崎、松田の兩氏政友會を代せり隈事其外には普案示威行動を爲し七千人の警官之が警備に任せり

▲陸軍縮小案の提出豫測さる

陸は近く陸相木案を閣議に提出することゝなるべし

▲實業界有力者大會を計畫

實業界の有力者は緊縮政策を助して軍に大會を開くべし

▲田中前陸相馬尼剌を訪問

前陸相田中義一氏は二十六日神戸を出發、馬尼剌を訪ひて彼地に十日程滯在せん、是れ單純なる旅行の爲

▲小幡公使撤兵を強要

小幡駐支公使は山東撤兵よりの日本軍撤兵を頑強に進言して措置を促す所ありたり（本日發電）

重要電報

▲物々しき議事堂警備

普選問題に關聯して

本日の日比谷は凄じき光景

一万人近くの軍隊

（東京）普選問題に關し之が擁護者の示威運動より發生する萬一に備へん爲め軍隊、警官は今二十三日日比谷の議事堂其他知名の政府當路の邸宅を嚴戒して物々しき光景を呈したり、軍隊は日を追ての警備に任じ其數は七千乃至一萬人を數へたり、午後一時に至るまでの所にては何等の暴力行爲も發生せず、大體衆は嚴所の建築物周圍に警官が打つて押寄せたるも全然軍隊の後に制御されたり、示威行動者の要求は選擧權に關し現在の財産其他の制限を 全然撤廢せよと云ふにあり

普選問題は之が擁護者より反普選派の法律家の猛烈なる反對に逢ひ之が如何なる程度にまで民衆の權利に干渉せるやを愼重審査して今後の現政府政策に資せんと努めつゝあり、普選問題は今や漸く日本の政界の重要事となり來り政府にとりて最大の脅威たるべく、尾崎、松田の兩名は此審問に於て如何に大切なる問題なるかを知り得べく此の十六萬の積載する小麥の額は三萬八千三百六十噸であつて內東洋行は二萬百六十噸であつて內東洋行は二萬百五十噸（短）、英國行は一萬八千二百十噸（長）である、更に此れ以外に於ても積込される筈にて此等は近日中に決定されるのであるが此れは商業會議所に於ける

◇調査

の結果であつて數字は確なものと見なくてはならないが、然しながら矢張り一年總計の輸出額から云つたならば英國を第一とするものであつて一萬平均四千五百噸を積載する筈である、東洋行の第一船はいわ丸の五千噸で千九百二十一年から二十二年にかけての當港小麥輸出總額は十四萬三百五十噸にして此の內

◇英國

への分七萬八千六百三十噸（長）を除いた六萬一千七百噸（短）は東洋行である、今東洋行小麥積載船及びその積載噸數を示せば次の如しめいわ丸五〇〇〇、瑞典丸一〇〇〇、カナデアン・プロスペクター號四〇〇〇、カナデアン・フレイター號一六五〇、ありぞな丸一〇〇〇、プロテシラウス號七〇〇〇、イキジオン號二〇〇〇、メルビル・ダラー號三〇〇〇、エムプレス・オヴ・ロシヤ號四〇〇〇、モンテーグル號一五〇〇、ポモナ號二〇〇〇

なは當港ビジヤワとの貿易が漸次盛んになる傾向を有して來てゐる事は加奈陀商人の注目する所となつてゐる

◇日本

船ひめ丸（千噸）

◇宗教

はトルストイ伯の宗教哲學等に教へられる處多く信徒多數を占めてゐるのであり、現に兵役を厭つて亡命する迄に至つたのも一に生命を尊重して自由の境地に置くべく加奈陀にも移住して來た位であるから同信徒婦人は云ふに及ばず其無謀殺慘な行爲には贊成するものはなからうし如何に無智であり經濟的壓迫が來るとも實行するやうな事はあるまいと否定してゐた

◇正義人道

は實に華盛頓卿の精神にして今回の大戰に於ても高唱され勝利を得た基因であるが云ひて華盛頓卿の崇高なる人格と敬仰すべき自由の精神は今尙世界に流れて平和を形成するやうになつたが嘆美し又華卿の辯舌は普通の辯舌家ではなかつた、公平に靜肅に正直の盜れが常に幾倍積込む筈であつたが取消されたから三月六日頃入港の豫定となつてゐる瑞興丸に積込まれるだらう、兎に角貿易の上から見て今後日加の關係は愈接近し來る事は事實であつて此れが直接間接在加同胞に及ぼす影響も亦大なるものと云はなくてはならない

▲州自由黨大會

來る六月中旬

ネルソン市に開催

當州自由黨員協賛の實行委員集會の結果來るべき同黨員大會は今夏六月ネルソン市に於て開催する事に決した同集會には州政府代表としてジエー・デー・マクリーン及びテー・デー・パッチュロ兩相出席し尙マリー・エレン・スミス夫人前檢事總長ジエー・ダブルユー・プナ・フワリス氏其他同黨有力者多數の出席を見たが同會席上中央政府に入閣したキング土木相の東クートネーに於ける補缺選擧には極力應援を爲すの決議を通過した、尙亦來るべき大會に於ける準備等に就て協議が作られ盛會裡に散會した

▲新鑛札料所得

過去數週間に十萬弗

鑛札檢査官たるチャーレス・ヂロン氏の報告によれば過去數週間に各鑛業鑛札下附料の所得は九萬弗から十萬弗收納されたとある、そして此他尙多數の營業稅未納が殘つてゐるので次週から徵稅される

◉三浦環さんの『蝶々夫人』出演は三日

＝來月一日から興業の

サン、カアロ歌劇團

◇歌劇界の太平洋沿岸に好評を博して目下シヤトル、メトロポリタン劇場で大人氣を呼んでゐるサンカアロ歌劇團は既報の如く來月一日から當市アペニユー座で興業する事となつたが既に初日夜からのプログラムが定まつて發賣された同歌劇團に加はつて

◇お蝶夫人

音の美聲で歌唱する三浦環さんの登場は來月三日夜（金曜日）と決定つた、シヤトルからの來報によれば環さんのメトロポリタン座の出演に對する批評は各新聞紙とも驚れも激賞の記事を掲げて亦太だく聽衆の滿足を買ひ成功であつた報せられる、既に日女史の「お蝶夫人」は既に何十回となく無氣に上せられて世界的に有名なるだけ夫れだけ却つて當市の出演に際する成功を豫想するだけでも歡喜であるであらう、亦同歌劇團

◉街鐵問題と

州政府の反對

中央鐵道管理下抗議

ピー・シー電鐵會社が中央政府鐵道管理局管轄下に於かんとする運動に對しては當市當局及び市民も反對を唱へてゐる事は既報の如くであるが聯邦事務總長マンソン氏の談話に據れば政府も同電鐵會社の運動に對して反對してゐる旨を通知せられたと報せられるマンソン氏は亦オタワに滯在中なるオリヤー首相に右電鐵問題に對し抗議の電報を送つたとの事であるがオリヤー首相は斷然電鐵所會社であるマルキン氏に手交し又同氏は昨日政府にケネデー鐵相を訪ひ會見協議を試みる處があつたとオタワ來電は傳へてゐる

◉日本行材木と

西伯利亞市場

過去數週間に亘つて日本行材木が多數に輸送されたが同積材は遊んで居る市場に捌かせる爲に日本に於て保留して置くのであるといふ通信があるけれども今後とも當州及び日本に於ける建築用のみに使用されるものでないとの報があるので斷く動かんとしてゐる西伯利亞方面市場に捌かせる爲に日本に於ける建築用のみに使用されるものでないとの報があるので斷く動かんとしてゐる西伯利亞方面市場に捌かせる爲に日本に於て保留して置くのであるといふ通信があるけれども今後とも當州及び

懸供養

(103)

櫻山人

嫉妬（八）

「コレ、宜う考えて御覧……お前が此處で主人（職工）を立てゝ包みが此處で主人（職工）を立てゝ包みが此處で主人（職工）を立てゝ包み隠しをした爲に、警察へ突出されて裏沙汰にでもなつたら、却て職が不忠になるではないか——それより今のうちに懺悔をして、八方無事に納めて了つた方が利口だぞ」

男は時々こうして叱言を言つてはいたが、その通りではあり乍ら、又その反面には、お前一人の耻見で無事にも済めば御の字だ。——此處の道理を弁えて、娘のことを諦して呉れ」

「それでも、汝はこの狐雑棒が背負い足りねえか」

又しても勝三が振あげる棒の下に源次は少しも動ぜず、膝座を揃いて居た。——彼の心は潤つて居たいづれとも決し兼ねては居ながらに、流石に其念の背後の壁が針のやうにチク〳〵と喰を刺した。

「判りました。宜く解りましたが私には私の考えもありますから何卒暫らく考へさせてお呉んなさい」

源次は初めて口を切つた。

「成程、失れも尤もだ。見る前で屋から出に縋れと云ふのは無理ぢや——ノツ、貴郎も抽件に免じて我慢して下さるぢや」

男は源次をなだめながら、源次の肩を叩いた。

「そんな御懸には及びません。不思議な縁や縁さんと知り合になつてから、飛鳥山へ乗込んでみると、此所にゐる源の野郎を見かけたんで少しばかりの銭をつけやして……」

と當時の一條から、細西へ出かけたが途中から引返して來た御末の物語を物語ると、源助はその後について自分がお爺を救けて邸を抜け出さうとして發見されてから後で、別荘前の松の樹で首を縊らうとした時の思出を涙ながらに泣き喋べつた。

源次は針の莚に坐る心地でその話を聞いて、今更のやうに自分の作つた罪の深さを悔ひた。

鬼も角も酒となつて、源次もその仲間へ加へられたが、身體の痛みと良心の苛責とで、盃を重ねる毎に、ます〳〵の縁邊を求めて、人のなら妻より、つゞいて母となつてしまつた取殺されたのは、雪枝とさうして同じ年の梅子とだけになつた、梅子は女學校にゐる頃からの負ず嫌ひで、聲が優れて美しく、聲量も乏しくないところから、將來は聲樂家になつて、ソプラノで鳴らしたいなどと言つて騒いだこともあつた、しかし今ではそんな高い望みを棄うて、このごろでは頻りに相手もないのに、結婚を急いでゐるらしいのを、雪枝は何となく憐れみたくなつた

雪枝は去年の暮に途中で梅子と行き逢つたことを想ひ出した、暫らく見ないうちに、でぶ〳〵と肥つて、生來の圓顔が、ぱち切れそうに、横へ楕圓形になりかゝつてゐた。其偶然の會合の折の約束で渡た雪枝を肥つた梅子とは、お正月になつてからまた特に葉書で打合はせまでして、郊外の小驛の侍合室で落合、矢張り同窓の友の光子といふが、地方の資産家の息子で商船學校を出て海員になつたのと結婚して、大崎の方に新居を構へたのを訪問することにした。

「そんな御懸には及びません。不思議な縁や縁さんと知り合になつてから、飛鳥山へ乗込んでみると、此所にゐる源の野郎を見かけたんで少しばかりの銭をつけやして……」

と當時の一條から、細西へ出かけたが途中から引返して來た御末を物語ると、源助はその後について自分がお爺を救けて邸を抜け出さうとして發見されてから後で、別荘前の松の樹で首を縊らうとした時の思出を涙ながらに泣き喋べつた。

源次は針の莚に坐る心地でその話を聞いて、今更のやうに自分の作つた罪の深さを悔ひた。

鬼も角も酒となつて、源次もその仲間へ加へられたが、身體の痛みと良心の苛責とで、盃を重ねる毎に、ます〳〵の縁邊を求めて、人のなら妻より、つゞいて母となつてしまつた取殺されたのは、雪枝とさうして同じ年の梅子とだけになつた、梅子は女學校にゐる頃からの負ず嫌ひで、聲が優れて美しく、聲量も乏しくないところから、將來は聲樂家になつて、ソプラノで鳴らしたいなどと言つて騒いだこともあつた、しかし今ではそんな高い望みを棄うて、このごろでは頻りに相手もないのに、結婚を急いでゐるらしいのを、雪枝は何となく憐れみたくなつた

雪枝は去年の暮に途中で梅子と行き逢つたことを想ひ出した、暫らく見ないうちに、でぶ〳〵と肥つて、生來の圓顔が、ぱち切れそうに、横へ楕圓形になりかゝつてゐた。其偶然の會合の折の約束で渡た雪枝を肥つた梅子とは、お正月になつてからまた特に葉書で打合はせまでして、郊外の小驛の侍合室で落合、矢張り同窓の友の光子といふが、地方の資産家の息子で商船學校を出て海員になつたのと結婚して、大崎の方に新居を構へたのを訪問することにした。

うした蒸憲深い人があるかと思ふと、これまで自分の犯せる罪が恐ろしくなつて、似には飯さへ上げ得られなかつた。

「命實加な野郎だ！折角和尚さんも仰しやるから、今日の處は眼を眼つて遣らあ……手前も心を入れ替へて其人間の仲間になれ」

●……やたらと涙を放り出した、勝三はバタ〳〵と手の土を掃らつた。

源次はしほ〳〵と井戸端へ行つて、釣る瓶の水を汲んで顔を洗つた。

「遺恨はない。此方へ來さつしやい」

貴念に促されて、源次も刀を納めて礎の傍へ小さく坐つた。

勝の紹介で、貴念の忠告も效めて勝三に刀を返した。勝三は却に女學校を出た頃は皆小鳥のやうにして、春の長けさに歌ひ、舞ひ、頗狂つてゐたが、そのうちにそれる氣にはなれなかつた。

「源次！手前は今から彼の狂人の側をしろ。もと〳〵手前達が狂人にしたんだから、世話をするのは當然だ」

勝三は吃と源次を視た。

隣一重の奥の室では、上づゝた聲で「爺を離せ〳〵」と喚いてゐる。——源次はゾツとして首を縮めた。

梅にも春

上司小劍 作

（二）

枝にも二人や三人の友達はあつた、そうして、それが皆梅枝よりは一つ二つ年上である年上ではあるが、却て若く見えた、お互ひに女學校を出た頃は皆小鳥のやうにして、春の長けさに歌ひ、舞ひ、頗狂つてゐたが、そのうちにそれ

御婦人召物一切
▲並に毛糸専門
バウエル街參四
みやこ商會
電話シー五七七五

大工道具一切
晩香坡バウエル街三六四
秋山金物店
電話シーアー四五七九
宅　イー六六九二

和洋食料品一切
晩市バウエル街四五二
雑貨類
大屋商店
電話ハイランド三三九

洋服新調
クレーングプレス
洗濯、染物、直し物一切
バウエル街五七八
齋藤洋服店
電話ハイ三〇五五

三味線新調並に
◆三味線張替
晩市キーフアー街二三一〇
高松半右衛門

◆和洋食料品一切
雑貨類
晩香坡市バウエル街四五七
大屋商店
電話ハイランド三三九

幼稚園附属
英語夜學校
東カドバ街四三〇
聖公會
電話シー一三七七

室内清潔、取扱丁寧
諸氏の御引立を乞ふ
晩市バウエル街三六八半
岡山屋旅館
佐々木徳兵衛

室内清潔、取扱丁寧
晩市正人
電話シー四八六九
サン・ルームス

室内清潔各室湯水の設備あり
バウエル街三六六
西口商店
電話シー一六一
自宅シー一四九X

和洋雑貨食料品
ニューウエンストミンスター
コロンビア街八三七、八三九
末廣兄弟商會
電話ハイ一一〇QR

和洋雑貨食料品
晩市東ヘスタングス街七六一
明瀬商會
電話レッド八五

名種造船鉄
ボート・エンヂン
明瀬龜次郎
電話一

和洋雑貨美術商
晩市郵便局六一
明瀬商會
電話レッド八五

玉場床場
果物煙草類一切
バウエル街一六八
宇郎宮藤太郎
書籍雑誌

手打うどん
バウエル街四六九
大前や
電話ハイランド一七六

大工
戸棚、箱棚其他大勉強にて
御用命に預すべく候
晩市東カドヴア街三五三
三隅清次郎
電話シー四〇〇九エル

室内清潔、取扱丁寧
晩市郵便局六一
持田旅館

政宗會
野球部
伊藤平次郎

和洋食料品一切
陶器類
スチーム間ボートエンヂン
岸本商店
電話三一

和洋雑貨食料品
ボートエンヂン
東洋商業會社
大橋松次郎
P.O. Box 16 Port Rupt. B.C.

和洋雑貨食料品
晩市第三街
山中商店

御旅館
電話ハイランド三八八九
巣物煙草
電話シー一六五
中川商店

鮮魚
青物
食料品
キング魚店
電話ハイランド三〇八、
416 Powell St., Vancouver, B.C.

和洋雑貨食料品
晩香坡市西第五街三三一
丸野商店
同精米所
電話フルヤモント三一九七

皆々様是非御一覧願升
◆新春の御仕度◆
新柄澤山荷着
◎御婦人御子供御召物一切
晩香坡市バウエル街三一八
東山商會
（電話）シーモア八七二三

諸君よ！
又例の風です
か
ソレナラ
近傍で販賣して居る
アスピリンか
キナピリンを
求められよ
一服で効能あらわる
セキドメには
アスボラクス
不思議にとまる
郵便切手賣捌所
近藤特許藥店
Phone Sey. 4768
399 Powell St.
Vancouver, B.C.

Abbey's SALT
しし激
浄整を
清調身し
をを全ら
液通てな
血便以刺
何れの藥店にもあり
アベース・ソルト

アイスクリームコーン
プリンセス街三三五
アイデールコーン製造所
電話ハイランド三八八九
夜間ハイ三三七五

男物一切
晩市バウエル街三一八
日英商會
電話シーアー一六〇〇

Nippon Kinyu Sha Ltd.
Phone Seymour 2721　270 Powell St.,
VANCOUVER, B. C.
上のアドレスを封筒に御記入して下さい
日本金融社
頭取　エー・マキボーイ
支配人　エ・ヴィ・ガーザナー
主任　藤田佐太郎
事務員
大關政次　澤田嘉藏
北川英三郎　高松數馬
松林幹一　佐々木菊三郎
貯金預かり無利息にて御貸與いたします
銀行　○定期預金　○當座預金
郵便　○貯蓄預金　○公債賣買
事務　○日本送金　○諸外國送金
●當社は住友銀行と特約致し郵便送金には特別の御便利を計ります
●當社金庫内に貴金屬書類の保管に關するセーフテーボックスあり希望者に貸します
營業時間　午前十時半至午後三時　土曜日午前十時半至正午

洋服物調に當つて
品質の上等と
仕立の丁寧を望まるゝなれば
弊店に御用命下さい
弊店の品物は決して色褪りの心配なきを特に御吹聴申上げます
晩市メーン街三五一番地　電話シーモア二六六四
田鍋洋服店

◉出産制限は

世界的の問題

▼サンガー夫人語る

今しも加州桑港の婦人を終へて加州桑港から由、桑サンガー夫人を待ち受ける記者が婦人を訪ひて其の談話を求めるが年の頃は三十歳を少し出たかと思はるゝ

▼未だ

若々しくて十三歳の子供の母とは思へぬ程のサンガー夫人流石は婦人の爽かに記者に對して「私は日本の改造論誌上の代表山本氏と交渉の結果前回日本政府が私の上陸を拒止するか私には分り兼ます日本人は私の話しを聞きたくないでせうよ、さあ日本の人口問題ですが私の専門ですから充分調査してをります何も日本に特別なる希望もありませんが唯兒を制限して健全なる人種を作る丈に于胎することは世界共通の問題で世界の

▼平和

は實に此點より來なければならぬ、薬師寺に必要である、若し日本が此の問題を等閑へば世界大勢の赴く所として戰はねばなりますまい」云々尚夫人は目下桑港に於て講演會を催し、因にサンガー夫人の上陸拒止問題に就て某氏は語る「日本政府の命令であれば總督事も止むを得まいが其日本政府と云ふのは恐らく近頃

▼飛ん

でも無い黒組取締りから外務省へ手を廻したのであらうが思はる、何れにしても日本政府の頑迷派には恐れ入る

ローサンゼルス（十八日）

悪性感冒流行

▼先年の様に悪性ではない

滿般東部方面に於て流行しつゝあつた悪性感冒は漸次西方に進み來つて此二三週間來當市に於ても目に餘る數十名の新患者を出しつゝあり日本人間に數に數の病者があり北上益〻猖獗を見んとして居る、今回の感冒は去年の西班牙フ

御菓子製造

晩市バウエル街三一二

住吉し

電話シーモア四四七五

開業廣告

和洋雜貨食料品商小賣業今回左記の場所に開業候に就ては品質價格の上にも特別御愛顧を蒙り度且つ御引立の程求めて御引立の程偏に願上候

晩市バウエル街七八八

近江屋商店

電話イー一三六

小生事永年の間日夏商店を經營致し來り候所昨年十月二十二日限合議の上一切の權利義務責任は自然消滅致し候に付同店に對する小生分の權利義務責任は自然消滅致し候に付同店に對する小生一切の權利義務責任は自然消滅致し候に付同店に於て從來の場所に於て從來幾倍御愛顧の程奉願上候

横田權次郎

和洋雜貨食料品

晩市バウエル街三九九

江畑商店

電話シーモア三八九五

御菓子製造

書籍雜誌類

バウエル街四三七

鈴木菓子店

電話 ハイランド七七一

商品幅廣手續及一般ブローカー業

英文廣告及通辯

船荷證券

其他日本人及官署に對する交渉事件懇切丁寧に取扱申候

バウエルー街三六クランドルーム

電話シーモア六九五九

自宅電話ハイ三三五

安野伸太郎

助産婦案内

バウエル街六〇六

松岡久恵

電話ハイ三八四四アール

バイン街一一二

西澤すみ子

電話シーモア八五二〇

バウエル街二〇三

田邊よし子

電話シーモア二五〇六エル

バウエル街三九六ホテル

ウオール上二〇五一六室

立石哲子

電話シー八〇八八

バウエル街三九六ホテル

ウオール上一〇七室

波邊糸子

電話シー三五六九エル

自動車

附屬品一切

御便利のヤセソリン

アゲツ販賣

特約としてヤセソリン需求の節は前向御處にても御急致します

晩香坡市メーン街アレキサンダー街角

日本オート

電話シーモア一四五八

晩市バウエル街五六

電話ハイ二六六一エー

宮城旅館

千葉 金次

大内 熊吉

新着

洋服裁縫

晩市バウエル街三八二九

加藤洋服店

電話シーモア三一四

鮫島吉彦

男女洋服裁縫

クリーニング ダイヤウオーク何れも入念

アボット街三三三ウッドワード隣

ノビーダイヤウオーク

電話シーモア三八〇

各種靴製造修繕

果物類一切

クロツサリー

▼上等達根李類近々本國から參ります

晩市バウエル街三一〇

本商店

美隆棧

電話シーモア六七八六

ルーミング

各室ヒーター湯水附、清潔にて住心地のよい室、温山あり最非御投宿下さい

車シヨージャ街二四九

セントラル・ルーム

山下每登

でんわシーモア七三四

萬般之代理

加奈陀政府發給英文旅券下附妻子呼寄手續、日本へ船切符取次販賣仕候

晩市メーン街一〇六

內外仲ㇾ商會

松ㇾ竹ㇾ敬助

内ㇾ藤ㇾ吉

電話シーモア五〇一七吉

晩香坡市コーア街三一九

加奈陀日本人會

The Canadian Japanese Association

329 Gore Ave. Vancouver, B.C.

本部

按摩

郊六街五一六

松宮惣四郎

電話フエ二五九七エル

前川

稻本運送店

晩香坡市バウエル街三四四

電話シーモア二一四〇

婦人裁縫實地教授所

東カドヴア街八二八

小林三之助

着

新

最上等の標準尺へ

の蘇格蘭製

ヘレンギルネツツ

晩市ビーター街五〇〇（タワー建築）

クロフォードスチユアート

代理者 ジエー・エス・テート

電話シーモア五五五

貴金屬寶石類 新西蘭市コロムビヤ街八〇九

金銀時計並修繕雜貨 店主 中村時次郎

和洋美術雜貨 電話一〇六九エー

中村時計商會

石炭販賣

多少に不係電話にてお申せ下されば早速御届け致します

バウエル街三三一 奥村事務所隣

電話シーモア三五四八

磯谷運送社

狩獵銃及銃彈各種

魚釣道具金物類一切

晩市バウエル街三一〇 電話シーモア八七四六

關根金物店

時間外及休日の電話は信夫旅館へ御掛け下され度候

石炭販賣

玩具 煙草 日用品 一切

井

鶴龜印白味噌

●最新流行のフランスベ絹ウエス●絹各種綿地、木綿地等粋な柄沢澤山あります 日本米も御得意様の御用命を願ひます

●男女御子供保用スエータ類各種

晩市バウエル街三三七

電話シーモア二四一三

蛭崎商店

特約一手販賣

ふとん綿、中入わた

住友銀行

支配人 川勝正之

The Sumitomo Bank of Seattle

802 Third Ave., Seattle. Tel. Eliot 4611

預金利率 定期預金 一ケ年以上 年五分

貯蓄預金 六ケ月 年四分

定期爲替手形 一ケ年 年三分の割

六ケ月 利率 年五分二厘

御郷里への送金は無手數料にて日本全國何所へも迅速に取扱ひ申候 其他小切手勘定、預金、貸附、割引、外國爲替手形の賣買、信用狀の發行等銀行一般の業務相營候

頭取男爵 住友吉左衛門

鶴龜印白味噌

特約一手販賣

ふとん綿、中入わた

住友銀行

支配人 川勝正之

御郷里への送金は無手數料にて日本全國何所へも迅速に取扱ひ申候 其他小切手勘定、預金、貸附、割引、外國爲替手形の賣買、信用狀の發行等銀行一般の業務相營候

頭取男爵 住友吉左衛門

弘法大師教押灸

眞言秘密祈禱封入

此灸は醫物の上より施すなれども産後並に諸病に効能有ること無類故醫學効なき御方は一日も早く御試しあつて御全快なさる樣お勸め致す若し外出の出來ない御方は御通知被下ば早速參上仕ります又胃疾は如何なる慢性にても全快致す故右謹告いたします

晩市アレキサンダー街三四二

溝邊源三郎

電話シーモア四〇四六エル

京料理 並にそば 仕出し

バウエル街三五八

東京酒樓

電話シー 三九四二 三三六

開業廣告

料理雜貨食料品御小賣

今回左記の場所に開業候に就ては品質價格の上にも特別御愛顧を蒙り度且つ御引立の程偏に願上候

晩市バウエル街七八八

近江屋商店

電話 イー一三六

御菓子製造

メイン街一一八半

横山菓子店

電話シーモア六九四一

御旅館

晩市ヤクソン街三三三

井上倉次郎

電話ハイ一〇三三エル

寫眞

晩市メーン街三三八

電話シーモア一六八五エル

スタンプストン市停車場向り

有門寫眞館

同 支店

新規御注文途絶も格安に應ず可候

薩摩合羽製造所

薩摩合羽は表黒裏赤

骨接、打身、筋痛一切、肩のこり等の御用命にも應じます

バウエル街一三六半

坂上利三

御菓子製造

晩市メーン街三三八

横山菓子店

電話シーモア六九四一

寫眞

晩市メーン街三三八

電話シーモア一六八五エル

スタンプストン市停車場向り

有門寫眞館

同 支店

内外雜貨食料品

菓子果物煙草類

牛乳卸小賣及配達

晩市メイン街三〇〇番地

ローズズ ベンク

グロサリー

篠

電話シーモア三一九

晩市東ウーデア街三一一

ダンリユブラウン

ブラウン

電話シーモア七〇

水パイプ設計

流し付けすべて下水まわりの仕事は早く

て施工致しますから何卒御用仰付けられ度く候

御旅館

ダイクトリア市

ワイスガード街八二〇

大澤旅館

大澤林之助

日行切符取次

晩香坡市バクエル街三五五

大澤旅館分館

電話シーモア三六七八ワイ

主任 橋本直次郎

御旅館

日本行切符取次

ビクトリア市ウヤダム街六三六

郵函一〇六九 電話一三三

石田旅館

636 Chatham St. Victoria, B.C. 石田元

和洋雜貨食料品一切

晩市バウエル街五六八

鳴瀨商店

電話 ハイ 九〇四

信夫屋旅館

室内清潔と食料低廉とを旨とし且つ丁寧に取扱申すべく候

バウエル街一三四

佐久間太重

電話シー五六八三アール

千歲湯

電話ハイランド二一五八

●浴室清潔、並に切地類及玩具一切、ソフト、ドリンク

バウエル街四二七 振興商會編

和洋雜貨食料品一切

「タ」味噌製造元

こうじ及みそ製造卸小賣

ビーシー州スタンストン

郵函五〇三 電話五五

田淵商店

田中六彌

電話シーモア五六六一

◎スターション

◎マグロ

◎青魚類一般

◎かまぼこ

物

田中六彌

電話シーモア五六六一

買物も大勉強でいたします

アレキサンダー街四七四

酒井精米所

電話ハイランド四五二

●生魚●青物

●かまぼこ●牛肉仕出し

晩市バウエル街三三三

前川魚店

前川三之助

電話シーモア三七八二

水パイプ設計

流し付けすべて下水まわりの仕事は早く

て施工致しますから何卒御用仰付けられ度く候

內外雜貨食料品

菓子果物煙草類

牛乳卸小賣及配達

晩市メイン街三〇〇番地

ローズズ ベンク

グロサリー

篠

電話シーモア三一九

晩市東ウーデア街三一一

ダンリユブラウン

ブラウン

電話シーモア七〇

◎子供衣服

◎同附屬品

◎ボンネット

◎きれ地各種

其他日本婦人向の備品々取揃有之候間多少に拘らず御求の程願上候

デビツド スペンサー

DAVID SPENCER LTD

電話 シーモア九九七

メーン プレス

村田 中島

七二二 メーン街

■石炭は本社に限る

バウエル街三一八

鹽田運送社

■エキスプレスは本社に限る

Kirks Coal Co. 318 powell St. Vancouver. B.C.

電話シーモア九〇一五

自宅ハイランド二九四五エル

良い食料品が

安價で買る機關

落合商店

メーン街一八七

電話シー 四三三

バウエル街三六八

サン洋食店

電話シーモア五三一八

▲木材輸出商

プリンセス街三三五

花月事務所

電話ハイ一四五

335 Princess Ave. Vancouver, B.C.

婦人、子供衣類切地色々到着いたしました

晩市メイン街三六（セントラルホール銀行北側）

晩香坡二階は閑靜なる

上田とも

貸ルーム

雜貨食料品

エキスプレス、

郵便 晩市バウエル街四五三

電話一二六四 ハイ四八九

堀善商店

傳家

胃病クスリ

電話シー5038若松運送

バウエル街三六五

會根製麵所

晩香坡市ダウン街一七四 電話フエヤモン十一四〇六

燒麩製造卸賣

手うどん そうめん 卵入うどん きなこ

■新荷着

◉廣島名産上等菜漬

バウエル街二〇五

村下商店

電話シーモア三三九三

和洋雜貨食料品一切

こうじ味噌製造元

送運TSU

本社 メーン街一八五二エル

夜間ハイ六二五エル 電話シーモア九四九八

▲石炭買込チヤンス▼

石炭暴落!!

最上等（ウエリングトン）ランプコール 一噸

十一弗五十仙

村田各自動車内

石炭販賣部

電話 シー四九八〇

Canadian Wood & Coal Co. Ltd. Phone Sey. 1638

Agent Murata Taxi Co. Phone Sey. 4939

荷物運搬

上等石炭

薪販賣

旗本五人男

（第九十一回）

桃川如燕口演
浪上義三郎速記

魂天外に飛ぶ

團「御は幸右衛門に年を聞かれ」團「三十二歳になります」幸「三十二歳（ヱー、それは貴女驚でございませう、餘く少しの掛値のないところで、三十二、お美しい方はお若いな」團「モウ貴郎、女子は三十を越しましては殿方の六十歳や間にことでございませう」幸「でういたしまして、何樣御容色が美しくとも御り年の若いのはいけません、何處となく脂が浮いて居りまして汚いところがございます、モウ女は二十七八から三十三、灰汁の取れた宜いところで、貴女は御幼少の時分から御寒公なさいましたか」團「ハイ、十二歳の時より御殿へ上がつて居ります、兄の申しますには今年はお暇を貰いて何れへなりとも縁付いたらよからうと断樣勸めてくれますが、今更お暇を貰いて實家に立戻りましたところで、唯のやうな不調法者を表にしてくれるやうなお情ある方は稀、一層一生御寒公をいたさうと」幸「ヘー、勿体ないことでございますな、貴郎のやうな方を一生女中の樣に置くは實に神樣に濟まぬことと」團「又お厭れを、然し彼のやうな不審者を可愛がつて下さる方はありますまい」幸「ございますよ、それはモウ世界に澤山ございます、が何うせ貴女のお出になるところ、定めてお武家方でございませうか、お迎ひに參じました、確に此方にお出でになつれ事と存じまして」團「オ大きに御苦勞でありました、鳥渡次助をこれへ入れてくださいまし」幸「畏りました、貴女はこれからお歸りになるのは大變、お供は二階に寢かして貴女もお泊り遊ばせ、兎に角表を開けませう」がらりと開ける門口、ゾロ〳〵と入つた五六人先に立つたは彼の次助、後に續いた者は手拭で面を包み腰には長脇差、吃驚した幸右衛門、これはと云よりやうやう引き扱いた腰の刀次「醉かにしろ、坐を立つと命はねねそ」幸「お前さん方は何者で……

寄宿生募集
國語學校若くは白人學校通學の人々を民家を以て寄宿せしむ志望の方は左記へ申込まれたし
責任者　春木　權八
G. Haruki
1037 Quebel St.
New Westminster, B.C.

◎生魚　◎青物　◎かまぼこ　◎鰯卸小賣
食料品一切
バウエル街六二二
マーケット
バウエル
森傳三郎
電話ハイランド三六六九

△食料品
電話シー二〇八
三井商店
電話シー二五五七

辯當並にめしの御用は
電話シー五七八一
晩香坂市バウエル街三九三
○一めしや

オキシヘーラー
■治療と實驗■
○際癩及び其他の治療により醫せざる病人の注意を乞ム

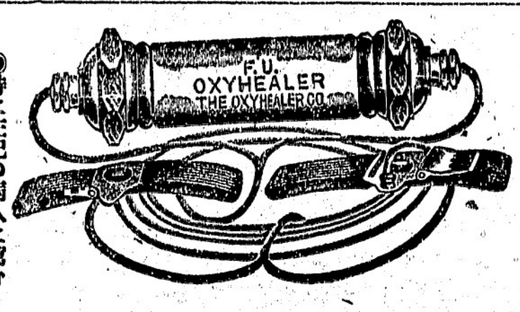

◉左記の病人に薦む
△△婦人病　△神經系病　△消化器病
△△呼吸器病　△秘尿器病等
▲本機御買上げになり効能なきとき御認めの方には何時なりとも代金は御返金仕るべく候
加奈陀一手販賣
主任　奥津平四郎
晩市レキサンダー街三一三
晩木旅館方電話シー一七五
313 Alexander St.
Vancouver, City.
Phone. Sey. 1175

和洋雜貨食料品
晩市アレキサンダー街四三三
電話ハイ二二
福井商店
福井旅館

按摩もみ療治
新式電氣治療器
藥風呂、蒸氣電氣風呂
の設備があります婦人病、リウマチスには特に効能が有ります
電話で御一報被下れば何時にても御用相務めます放御引立を願ひます
バウエル街
猪本　キヌ
三四六
電話シーモア貳五〇六アール

時計各種　金鎖　寶石
類　貴金屬　指輪　首飾
晩市メーン街三一六

新聞雜誌
晩市メーン街二三五
上田精米所
自宅　電話ハイランド三〇
電話レキサンダー街六三〇

クリニング
プレース
晩市バウエル街三一四
横山洋服店

內務省免許狀所持
鍼灸、按腹、マッサージ
バウエル街三六
キングルームス第二號室
西村そと
電話シーモア四八〇アール

鍼灸按摩
電氣治療專門
晩市バウエル街三九六ホール・ウォルド一二八號室ヲ
電話シーモア四四四
松居

時計貴金屬▼寶石類▼時計類一切
晩市メーン街二四三
田邊時計店

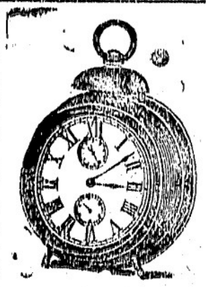

家傳骨接
△子供虫針△筋痛
一切△肩のコリ
東カドバ街四四六
梶木鍼灸療治所
電話ハイ
クニ

新式電氣治療
專門
並に美顏術
蒸氣電氣風呂の設備があります
神經痛リヨーマチス婦人病並に脊髓には特に効能があります
御自宅にて多年の經驗を有するを以て患者に對して其の病に依り秘術を盡して治療致しますから是非御來覽を願ひます
晩市バウエル街三一六
ライオンルーム九號室
東京電氣療法研究所卒業証授領
坂口クニ

料理屋飯屋案内

（いろは順）

晩市ゴーア街二三〇
一力
電話シー四〇三三

晩市メーン街二〇六
いさみ
電話シー一五三八

晩市バウエル街二五一
柳川
電話シーモア三一三三

晩市バウエル街三五〇
まねき
電話シー三八二七

晩市バウエル街二六四
○万
電話シー

バウエル街三六ホール
○福
電話シーモア六〇九九

バウエル街二五〇
天狗
電話シー二五三八

ダンレビー街二一三
あらたま
電話ハイ

晩市バウエル街四二二
喜らく
電話ハイ一〇

ダンレビー街二一九
三玉屋
電話シー二四一八

晩市バウエル街二六六
日の丸
電話シー三四三三

晩市メーン街一一六
梅香
電話シー四三六二ア

バウエル街二六一
晩粹軒
電話シー四〇三

晩市バウエル街二三四
林家
電話ハイランド一九九

晩市バウエル街四一
初音
電話シー三三

晩市バウエル街一四九
にし
電話シー三四五

バウエル街二一九
千鳥
電話シー二六九九

アレキサンダー街三六二
よしの
電話シー一二五六

ダンレビー街二一九
竹の家
電話シーモア四三五

アレキサンダー街三〇〇
たつみ
電話シー五五三八

レキサンダー街三四二〇
樂々
電話シーモア九一四

晩市バウエル街二二九
梅の家
電話シー三〇一九

晩市メーン街二二九
音羽亭
電話シーモア八六九五

クレセントルーム
（日本金融社向）
晩香坂市バウエル街二五九
神戸市　松戸
電話シーモア五九〇〇

和洋雜貨
食料品一切
ステブストン市郵函一六四
古川商店
電話四六

夫婦者に好適
室內清潔、ガス、風呂もあり
プリンセス街二二五
ユリカ・ルーム
建築紋太郎
電話ハイ一七六三オー

日本食料品卸小賣
美術ストア街一六二五
清水精米所
電話三二五〇
晩一二七

雜貨食料品
日用品一切
ストートン（新國一）
龜田商店
P.O. Box 31.
Steveston, B.C.

大倉洗濯所
バウエル街二〇六
營業所　電話シーモア六五二三
工場　ランスダウン街一六〇
（電話フエア一一〇）

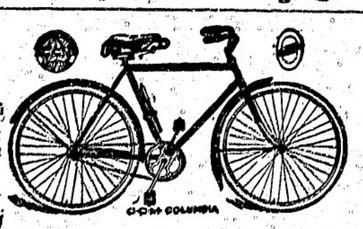

S. Uchida
357 Powell St. Vancouver, B. C.

新刊書籍
月刊雜誌
ワタマン萬年筆
特約賣捌店
晩市バウエル街三五七
內田書籍店
電話シーモア一五八一

藝題

在米國晩市
日本興行株式會社
世話人
同

來る一月二十四日（金）二十五日（土）二日間午後七時より當市休育ホールに於て全米大々的人氣を博したる辯士附日本活動寫眞を映寫仕すべく候間御來觀の榮を賜り度く本願上候

辯士附日本活動大寫眞來る
辯士　宮崎紫水

新派悲劇　若き女の半生　全長六千呎
新派悲活劇　勇み肌　全長六千呎
新派總悲劇　黃金　全長八千呎
誠忠美談山瀨中將　南山血染の聯隊旗　全長七千呎
壯烈悲劇　噫ニ尼港最後の日　全長八千呎

Powell Supply Co.
晩市バウエル街二四三
パウエル、サプライ
主任柴田爲七
電話シーモア九一六四

▲▲各種商品仲買業
▲▲並に委托販賣業
▲▲日本米直輸入
日本精米所

▲▲日本米、加州米
▲▲日用品食料一切
▲▲タバコ類
卸小賣

晩市メーン街壹壹貳
電話シー八五二〇

今回當店特約英國製自轉車着荷致しました是非御試下さい代價特に五十弗附屬付
月拂賣出し
ラコンビヤ號改英國製
七十弗品　現金二十五弗
五十五弗品　同　十五弗
◆毎月十弗拂◆見本進呈
新古取替修繕大勉强仕候
地方の御用は何品なりとも送附申します
ターメー自轉車店

T. MAIKAWA
269 Powell St. Vancouver, B. C.

新到着
關取印新米、江洲澤庵、大豆
白紋油、縮緬蕪、魚、丸干鰯
サワラ粕漬、千切大根、丸
切大根、ドクサセン塩カラ
右到着致候間何卒御
用仰付下され度候
晩市バウエル街三六九
前川商店
電話シーモア參七貳壹

カルクス錠
心臟病、レウマチス、胃腸病、頭痛、脚氣、ノボセ、神經痛、タヾワリ
岸本博士發見のカルクス錠は上記の諸病に對し偉々三週間にて痼疾の病氣を治し全く再發の憂ひに及ぼして屢る人も澤山あります
定價　一弗　資料不要
二弗五十仙

特効カルクス錠
糖尿病、頻小便、腦貧血、腦喘息、胎毒、不眠症、ニキビ、腦充血
精力カルクス錠はカルクス錠を遙かに上記の諸病には著しき効能があります、あれこれ藥に御迷ひの御方は是非カルクス錠を御服用あれ
定價　二弗　資料不要
バウエル街三三一　電話シー壹參參五
內外貿藥化粧品卸小賣
新見商會
T. NIIMI
331 Powell St. Vancouver, B. C.