Vol. 17 No. 44×1 Tuesday February 21 1922 TAIRIKU NIPPO 大正十一年二月廿一日（火曜日）第四千四百八十一號

大陸日報

TAIRIKU NIPPO
THE CONTINENTAL DAILY NEWS
Published Daily Except Sunday
135 Cordova St. E.
Vancouver, B. C.
Published by Yasushi Yamazaki

本紙定價
壹ケ月七拾五仙
六ケ月
四弗貳拾五仙
壹ケ年
八弗貳拾五仙
但一切前金ノ事
發行兼編輯人 山崎廉
晩香坡市東カドバ街一三五

貴石類各種及修繕

山本時計店
（電話）シーモア三九一四

枝村時計店
晩香坡市メーン街二三九
店主 枝村龍次郎

大陸時評

日本の陸軍縮小論（四）

◇大陸軍維持の理由はない

間のみに依つて決せられずして、背後にある國民の力資源に依つて決せられることは、何人も異論のない處で、歐洲戰爭にふける獨逸の敗北は最も雄辯に此理を明かしてゐる。無論短期戰であれば、平時に用意せる兵員と機械力とを傾倒して一氣に勝敗を決するのであるから、背後の人力や資源などに待つことは少い。故に各國の國防はその來る恐れのある戰爭が、短期のものであるか長期のものであるかを判斷し、然る後に之れが計畫を立てなければならぬ、戰前の佛國が、獨逸の即戰即決を目的とする計畫に對し、勢常備兵力を充實せねばならなかつたのはこの爲めである。

然るに翻つて我陸軍には現在切迫せる假想敵國のないことは既に述べた通りであるが、かりに萬一の場合として想像せらるゝ日米戰爭の場合を假想するも、それが長期戰となることの疑ふ餘地なしとすれば我國防は當然此事情を考慮せらるべきではないか。乃ち平時には出來るだけ兵員を縮小し、一朝有事の際、兵員に於いても機動力に於いても優秀なるものを多數に供給し得るやうに各種の準備を尤も平時に於いてなすべきである。

是れ吾人は國防の上に於いて多數の兵員と軍費とを有することより寧ろ安全なるは國民に有り餘る金のある財政の豊なる國にしてはじめて許さるべきことで、我國の如き租稅收入の全部を軍備の爲めに費消し、國家從て國民に必要な平和的施設すら爲すことの出來ない國の到底爲すべきことでない、否、事實上爲し能はぬ所である。

旅行の思ひ出（五）

加奈陀邦人在留地方を遊歷して

ケー生

サスカツーンには日本人として營業を試みてゐる人は星瀬半氏が料理店及ルーミング、高澤逸之輔氏が理髮店川田氏がルーミングをやつてゐる外にはキングジョーチホテルに川端君外一人夫れから星氏の店に四人働いてゐる以外は妻君及子供だけで、極少數といつてよい、星氏のレストラントは仲仲立派な堂々たるものである、同氏が過去の暗い影から少くとも昨年非とし今日の明暗に向つて努力した半面の苦しみは買つて見るべき或物があるに違ひない、僕はサスカツーンに下車してから別に何處をぶらつくといふ目的もなかつた、別に大きな荷物を背負つてあるもの丈けは、ぶらりとサスカツーンのビジネス、セクションをあるいて見たに過ぎないが、少くとも同氏が料理店をやつてゐるだけは以前に聞いて居た處、偶然にも同君の店の前を通つて日本人の姿を見た時、直接間接に此處だなと思つた、幸して先方でも見掛けぬ旅の人を見て初動面の辭をかはしたのであつた、丁度日曜だつたか終日だつたから相當した日であつたが、直に高澤君の處も見舞ふことが出來た、同君は晩香坡にゐた時、大して知己といふ譯でもなかつたのだけれども、お互に顧だけは覺えてゐたものだ、恰度知らぬ他國に少しでも縁ある人や知り合ひの人に出逢ふと快しい思ひが湧くやうに、矢張り話題は晩市の事が多かつた。

初めて晩市を捨てゝ夫婦共に東部に轉々して或求むる地に落ち付くまで人の心の寂しさと不安は旅に出たものでなくては察する事の出來ぬ心境である、然し同氏夫妻は幸に用意しての旅であつたのだから、さまで多くの苦を嘗めずにサスカツーンの地に落付いて今では力と共に力とされつゝ夫妻其の業にいそしんでゐる。

日本文化とは何ぞや（二）

文學博士 内藤湖南

今他の一例を擧げて見るならば兒童が知識となるべき能力を自然にそなへてゐるけれども、其れが眞の知識となる方式は、先進の年長者から教へられて、初めて出來た同じである。

斯くの如くして、支那文化によつて日本文化が形成せられる時代は隨分長きに亘つてゐるので、政治上社會上其進歩が徐々に完成して行つたのである。國民が或他の文化を繼承しても或時代になると自覺を來すのが普通で、日本に限らず支那の附近にある後進民族は例へば漢代の匈奴の如きも支那文化の刺戟によつて民族を形づくつた以上は、民族の獨立といふ自覺を生ずる。即ち、漢の初めに於いて、既に匈奴は漢の皇帝に對して自ら天の置くところ、匈奴の大單于といふやうなことを唱へたのであつて、日本でも聖德太子の時初めて支那に對して、日出ずる所の天子と稱して對等の言葉を使つた。以上の如く國民の自覺は常に政治的に最も早く生じ、眞の文化的思想的に自覺を生ずるのは是れよりはるかに遲れるのが常である時としては自覺を生ずして終る國もある朝鮮の如きは夫れである。

日本民族は流石に或時代には思想的自覺を生じた。それは自分の見るところでは蒙古襲來が最大の動機を爲したので、南北朝から以後、極めて徐々に文化的思想的の自覺を生じつゝあつて、其後支那以外の文化並びに思想を受け入れることになつてから、完全に支那に對して獨立したのである。しかし今日でも眞の日本文化が完全に形成せられてゐるや否やは頗る疑問であつて、思想の如きも、支那思想の拘束からは殆んど脱せんとしてゐるけれども、同時にまた西洋の思想の拘束を現に受けつゝある。文化の極度は寧ろ藝術に於て著しく現るゝものであるが、日本の繪畫に徹して之れを見ても、古き支那繪畫の約束は百年はかり前から之れを脱せんと努めたのであるが、よし支那藝術の約束を脱しても、其れが支那藝術と對抗する程の高い程度のものでなくして單に支那藝術に地方色を加へたに過ぎないものであつては、眞に自覺し且獨立したものと云ひ難い。日本の寫生派の藝術の如きは、即ちそれである。しかも亦最近に至つては其藝術が動もすれば西洋畫の約束に囚はれんとする傾きがあり眞に日本の藝術の獨立は前途猶遠遠なる心地がする。尤も他國の文化の約束を脱しないからとて、民族の生活を向上し、また夫れを他の劣等な民族に感化を及ぼし、或ひは自己より先進の民族にさへも却つて感化を及ぼすと云ふことは、絶無といふことはなく、時としては夫れを以て自己の民族の文化だと考へることもあるが夫れは嚴密に云へば決して民族自覺の文化とは云ひ難い。

斯く歷史的に日本文化の由來を考へると甚だ心細い感がする。しかし、是れはまだ民族の若い爲めであるとも考へれば、將來眞に成熟期に入るのであると考へれば、前途の希望は、また大なるものがあるとも云はれる。たゞ前述の如く民族は必ずしも幼少から老年まで順當に發達するとは限らない、苦にして秀でず、秀でゝ實らざる民族があるので、日本民族を、斯る不幸の運命に遭遇せしめず順適なる發達を遂げしめ、世界の文化に貢獻すべき一大勢力となすのが我々の責任である。

（完）

文明消息

木造の耐火建築（一）

▲木材の消費量 日本の木材消費量は極めて多量であつて、年額約二億五千萬石に達し、此内約二億石は燃料で、五千萬石は用材である而して一人當りにすれば四石以上となり、世界各國に於て米國は人口一人當り一箇年約二十石であるから日本以上であるが、其他は日本よりも少く獨逸約三、七石佛國約二、五石、英國及伊國約一四石である、米國は極めて豊富な森林を有し、木材利用の工業が大に發達して居るから、年に著量の木材を伐採し、約二十二億石の木材を消費して居るが、日本は何故に米國について多量の木材を消費するかといふに、森林が豊富であることも一因であるが、日常生活の方法が歐米人と異ることも亦其一因であつて、即ち特に多量の薪材を使用するのである、例へば米國では燃材が全使用材の四割餘であるが我が國は八割となるのであるから、先づ第一に生活法の改善を計り、薪炭を節約して適法に使用することが必要である、薪炭について大なる用途は建築材であつて、我が國の年消費量約一千五百萬石で全用材の約三割に當るのである。又建築費よりするも洋風建築物は木材價の總價の一割以内なるに對し、和風建築物は約四割に當るものである

▲火災による損失 大戰前の統計によれば、各國の都市における火災による損失は、人口一人當り一箇年少きは約十錢より多きは約七圓で通常約一圓五十錢くらゐであるから、今日の價格では數圓の損失となるわけである、我國の火災により消失する建築物の建坪は年々約七十萬坪であるから、一坪當り木材三石を要するものとすれば、約二百萬石を灰燼に歸する次第である（つゞく）

加奈太サンの家庭を保證する安全

加奈陀生命保險會社中の最大會社
世界各國と日本各地に代理店あり

加奈太サン生命保險

滿二ケ年保險料拂濟後は醫師の再診斷無く畧十二ケ月間の支拂猶豫法及種々の特點あり
本部代理 中野事務所
中野庄輔
晩香坡市バウエル街三九六ルーム一〇六（日加貯蓄二階）
電話シー（八八二）（五七二八R）

地方代理人
オシヤンフオル 大嶋政次
スチヴストン 小田茂三郎
ミルクリーク 小林眞二
ポーパーコーブ 水川宗一
アリスプ 堀源太郎
磯島義忠

徵兵延期願
▲例年の通り證明料及び手數料共貳弗確實に收拂申候
日本行船切符販賣
領事館諸願書代書
當國政府出生屆
英文契約書作製
對白人交渉一切
各種勞働口周旋
バンフイック・ミルス日本人部特約就働申込所
公認 奥村事務所
主任 奥村繁彦
水谷儀一郎
晩香坡市バウエル街三三二
電話シーモア六四六七
自宅ハイ三〇六三アール

社會 生命保險
日本人部代理店
晩市バウエル街二〇三
電話シー二一〇一
阿部事務所
自宅 東第廿二街五三八
電話フエ四四九九ワイ

▲富士山印鑑印レコード
毎月新音譜十種以上着
コロムビア蓄音器
シンガーミシン
乳母車、歩行器
和洋樂器、子供椅子
針、油其他各種修繕
目錄御一報次第進呈
メーン街二三二
電話シ三六九六
村木靜夫
山陽商會

請負業
メーン街バウエル街角
日本勸業社
井手上市郎
電話 シー三八〇四

御旅館
晩香坡市東カドバ街五五七番
熊本屋
田中謙太郎
電話 ハイランド二三三六

最新藥
ねつきりなんこう
下熱宵
一手販賣所
晩市メイン街三三
山陽商會
電話シーモア三六九六

男女小兒勞働用
靴各種
修繕は丁寧迅速に仕候
バウエル街二五八
小澤靴店
電話シーモア三七一一
自宅電話シー一〇八六

辯護士
エー・エッチ・ヤング
事務所 グランビル街七、八、バンクスビルディング七二八
電話シーモア四一六六

法律事務一切
特に日本人の爲に便宜を計ります
晩市ウオード旅館一〇二三號室
辯護士
シー・マクエル・スチワート
電話シー七一一 住宅ハイ

各種果物野菜卸商
オカナガン並にカリフオルニヤ產
アップル、グレップ、サイダ類卸商
晩市アレキサンダー街二〇八
晩香坡仲買商會
電話シーモア九二九四
主任 佐々木周一

農產物委托販賣
直輸出入仲買商
各種ビーア卸賣

MONARCH LIFE
Tokyo, B. A. Agent
養老貯蓄
日本人壽保險會社
晩市東カドバ街五五七番
日本人部總代理
文學士 法橋純一
電話ハイ三〇四二R
557 Cordova St. E.
Vancouver, B. C.

電話シー九二九一
平松

日加貯蓄
◎貯蓄預金
◎定期預金
◎公債賣買
◎當座預金
◎日本送金 何れの地方へも簡單に確實迅速に御取扱ひ致します
◎最近便船切日（ハリフアクス 三月二日）（ソルナ九 三月十日）
晩香坡市バウエル街三九八
日加合同貯蓄會社
社長 田村新吉
（電話シーモア一二三）
JAPAN AND CANADA TRUST SAVINGS CO.
P. O. B. 130
398 Powell St., Vancouver, B. C.
此アドレスを封書へ御貼付下さい

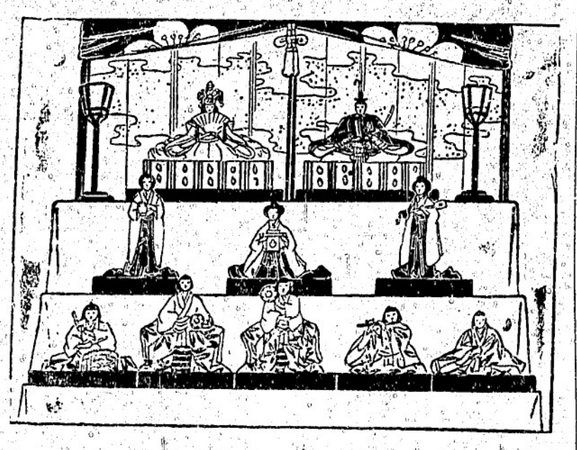
皆樣御誘ひ合せ御來觀下され珍らしい品揃山のうち御掘りぬき願上ます
（明細目錄御申越被下候へば直に御送仕へく候）
晩市西ヘステングス街四六
古屋商店
電話シーモア二九三三
◆可愛らしい雛人形賣出し
◎お子樣方は大悦び
◎御兩親樣は御滿足
◎お贈物にも高尚優美

日本雜信（三月三日）

小學兒童は殖る許り
教室の不足三百廿八
市債千五百萬圓を募つて
校舍を增築し二部教授撤廢
―後藤市長案愈よ實現―

後藤市長は東京市多年の懸案たる小學校二部教授の撤廢を、十一年度の新豫算に計上した學制統一によつて實現させる方針の下に、頓りに努力して居るが、右は豫算總額の統一によりてうみ出す財源で、千五百萬圓の市債を蒐集してその速成を期さうと云ふのである、現在東京市に在つては、人口の增加に伴ひ就學兒童の增加は一ヶ年に百三十教室の增築を必要とし、明治不足教室數は實に三百三十八教室に及んで居るが、市豫算が實現されれば一ヶ年に二百三十三教室を增加することが出來、改修を必要とする教室を差し引いても、尚且百八十五教室を得る事となる、而して年々增加を必要とする百三十教室を差引ひても優に五十五教室を增加し得る事となるが、是れでは全部撤廢を實現するまでに七ケ年を要するので、此の際市債募集によりてその速成を計らうといふのである、尚その計畫案によると、市內家屋稅を統一して本稅一圓に對し四圓七十錢の附加稅を徵し、年額五百六十六萬圓をうみ出し、總額五百九十三萬圓に達する不足額は一般經濟から補充する方針である

危篤の矢鳥老女史
會員に激勵の言葉
「今度は覺悟が出來ましたか」と出來たと聞いて微笑する

昨秋米國華盛頓に於て和會議の開催されるに當り日本婦人の平和愛好精神を世に示すべく、日本婦人の代表として、矢島千刀自は、國內に於て種々の暴風雨或は甚だしい波浪に苦しみ、遂に力盡き、病魔に襲はれ、三十七日夜病勢危篤に陥り、遂に來る廿八日は脈搏百十時、呼吸三十一、體溫八度一分、二十九日朝は脈搏百十四時、呼吸三十一、體溫六度六分にて時々昏睡狀態に陥るも意識は極めて明瞭、食物は牛乳スープ少量にて入浴婦人の診斷は心臟衰弱の併發症にて危篤の二婦人（會員）藤井女醫久布白國會議員守屋女史及看護婦二名つきそひ看護にあたりなほが二十七日夜女史の病狀變るや同會は直に常務會をひらき電報を發するとと共に其間一切の費用を會の負擔とすることを決議したる由、廿八日昏睡よりさめたる女史は傍の守屋女史を顧み「今度は覺悟が出來ましたか」（會內の一致を覺悟す）といふ守屋女史は「御安心ください覺悟は立派に着きました、何うぞ安靜にやすつて其覺悟を御覽ください」と答へるや「今朝の樂に樂ならば見られませう」とさびしい笑をもらして居た。

原首相を刺した良一
教唆者橋本を庇ふ
近く公判開廷の準備にと
兩人を并べ犯行事實を調べ

原首相を暗殺した中岡良一は之を教唆したかの橋本榮五郎の兩名にかゝる事件の公判は近く開廷される筈にて其準備として、過日東京地方裁判所一號法廷に於てその下調べを行はれた、二人とも頗る元氣で、判事の前に立つ氏名住所職業等の訊問から始まる、良一は學校教育は高等一年を修業し其後獨學で中學程度の勉强をし、殊に政治に趣味をもつと述べる、榮五郎は醫學を學ぶ傍夜學で修業し良一とは同じ學校に勸め關係上趣味を投合したので能く語り合つたと述べる、良一は殺害の事實を認めたが榮五郎教唆の點になると榮五郎の言葉があらうがなからうが私には早くから殺害の決心があつたと橋本をかばふ、橋本も教唆の事實を否認した

醫學士 柏政吉 晩香坡支部 土曜（ハスクス樓）二〇ドミニオンビル内 晩市シー三六四七

生命保險代理 濱垣事務所 晩市パウエル街二六一 電話シーモア四一八〇

領事館諸願屆手續 英文契約書調製 濱垣事務所 晩市パウエル街二六一 電話シーモア四一八〇

洋服仕立 竹中佐七 大工 晩市パウエル街三二六九 電話ハイ一〇八三エル

洋服仕立 相馬洋服店 晩市西第三街三三 電話シーモア三三九六

洋服仕立 西村初商店 晩市ハドソン街三六六 電話シーモア四五四四

洋服洗濯 西村初支店 晩市ハドソン街四九 電話イーハン四九

洋服洗濯 中塚幸次 晩市ヤーファー街七一一 電話ハイ一六五〇

各專門醫紹介並に通辯 濱岸事務所 パウエル街二四五 電話シー一六五六 自宅 東カドバ街四一四 電話ハイ三三八六エル

壽湯 晩市パウエル街二六一 電話

時計修繕及寶石類行商 上領浩大 東カドバ街二三四

葬儀一式 九州屋旅館 江島 電話ハイ一七八二オー

石神清 今回左記の場所に於てフルーツ立の陽願上候 晩市メーン街六一二 電話シー一三九〇ビュー六〇八 エドワード社

果物、たばこ、額縁 R山下商店 晩市ダンレヴィー街二一七 電話シーモア三七二七

高等洋服 シーホテル 晩市ヤーファー街一六一 電話ハイ一六五〇 中塚幸次

食料品、果物、菓子 重本商店 ユーウエストミンスター市 コロムビア街八七五 電話 一〇六二アール

本願寺佛教會 東カドバ街五四九 電話ハイ三二五二ワイ

新古賣買及金物類 森山家具店 東カドバ街一五七 電話シー三七七二 自宅 ハイ一六八五ワイ

時計販賣並修繕 萩原時計店 晩市パウエル街二四四 電話シーモア四〇八四

鳥類卵 森高商店 一切賣買外に豆腐、味噌、あめ、奇物等も有升御賣出し又は遠近に不拘迅速に御屆致升 晩市ゴーア街六三六 電話シー三七六五エル

◎灸点◎按摩◎電氣按摩◎子供の灸 鎌倉與作 東カドバ街三四七 電話シーモア四〇〇九エル

日本行切符取次 青木旅館 アレキサンダー街三三 電話シー一六三七 青木

雜貨食料品 梶木商店 晩市パウエル街六〇六 電話ハイ二三二三

按摩と灸 上領浩大 電氣治療も致します パウエル街三三一 新見藥舗の二階

鮮魚▲肉類▲漬物▲野菜物▲上等みそ▲蒲鉾▲こんにやく▲こうじ 鰤小賣 有の如く開業致し候間多少に拘はらず御用命下されたく願上候 パウエル街三一五 數島魚肉店 電話シーモア四四九九

玩具、菓子 重松商店 晩市キングスウエー並に國道筋六〇〇 重松金平 電話フェヤ三九八七二

和洋雜貨食料品 小財商店 晩市西第六街七五八 小財初次郎 電話フェアモント五二

牛めし うどん しるこ、ぞうに、あべかは、あんころ れきな屋 晩市ダンレヴィー街一三二 電話シー七八四六アール

ミルクペイント 晩市パウエル街四七三 スター牛乳舍 電話ハイランド一五四

和洋雜貨食料品 渡邊商店 晩市パウエル街二三六 電話シーモア三九二一 江畑運送社

雜貨食料品 紀伊商會 晩市東カドバ街一五一 電話シーモア六八三

こうじ製造 卸小賣（こうじ）のも有り パウエル街七三三 電話ハイ二三六九 日の出 パウエル街三九一今井商店小賣販賣出張所

新荷着 西村商店 晩市パウエル街五三三 電話ハイランド一三七五

自動車運送 西村三次郎 ハイキ 商値に賣入 農宅ベビュー三三三七アール

男女洋服仕立 青木洋服店 並にドレス、ブラウス メーン街三二八 電話シーモア六七三四エル

ロッグ山及び開墾用道具、ロッグ燒版弊店は最上品を搬く、こゝろみに求めて下さい 晩市アレキサンダー街三〇九 エ、オールソン鐵工場 電話シーモア二五八七

高等 南京料理 日本人諸君の御來樓を歡迎仕候 パウエル街三三七 新北京 電話シーモア五七七四 パウエル街二五二

同支店 電話シーモア三五一七

室內清潔にして取扱ること率にいたします パウエル街三五八 東北旅館 熊谷忠之助

御菓子製造 御祝餅、折詰菓子 せんべい卸小賣 晩市パウエル街四二三 永見菓子店 電話ハイランド六二

時計店 種各計時他其。ンチ 繕修及 切一品飾裝 電話シーモア八九四八

米滿 ルエ、ムサルオウ 品屬附 類石寶屬金貴 晩香坡市メーン街二二〇

洋服裁縫並にプレス 多田洋服店 晩香坡市パウエル街三三五 電話シーモア八〇三三

ギヤスリン 自動車用各種油並に附屬品 タイアー修繕 ゴーア街三三一 電話シー一〇二八 BCオート

Kobeya & Co. Importers and Exporters General Merchants 566 Powell St., Vancouver, B. C. 和洋雜貨食料品 晩香坡市パウエル街五六六 神戸屋商店 電話ハイランド三三九

味噌醤油並に雜穀類卸 ▲精米の元祖 朝日精米所 パウエル街八二一 電話ハイ一五二

日本米並びに加州米 和洋食料品一切卸賣 晩香坡市アレキサンダー街三六二 伊藤商會 電話シーモア三七八 362 Alexander St. Vancouver, B. C.

上等白みそ 價格安價賣出し 御取引店にて御求め下さい 製造所 電話ハイ五一 晩市ジョンヤ街二四九 大和倉庫會社 電話シー七三三四

ステブストン 晩香坡間 荷物運搬 晩市パウエル街三〇一 電話シーモア三三八 みかど運送舍 ステブストン停車場前 電話二

◆鐵道部 ケー・ビー・アーケー・ダイ・アールシー・エス・アール 人員供給

△船舶部 內外各汽船會社切符販賣并に取扱

△信託部 預金、送金取扱

△貿易部 輸出入、委託販賣

晩市メーン街三三七 電話シーモア八三九 日加用達會社 337 Gore Avenue Vancouver, B. C.

鷄卵卸小賣商 晩市西第四街一五六〇 堀田魚店 電話ベビュー參二四六

▲室內潔淨、各室湯水及スチームヒーター付 高等旅館 晩市パウエル街三九六 電話シーモア三七八八 ホテル・ウオールド 館主 高橋菊助

食料品雜貨 香村商店 Phone Sey. 2131, 269 Powell St. Vancouver, B. C.

ルーム月極五弗より拾弗まで御夫婦向室あり 晩市西カドバ街三二 電話シー四六八 館主 有馬傳吉 平城知藏 クラウンホテル

日本人街唯一の處方箋調劑所 ▲寫眞機を求めたい方の好機到來致しました ▲コダックは本月から戰前のプライスにかへりました ▲小さい寫眞機は三弗高價の分は十弗以上値段下りました 晩香坡市パウエル街三九九 公認エス、エドガー、キイー藥店 399 Powell St. Vancouver, B. C.

晩香坡市パウエル街參壹壹 天野運送舍 電話シー四二一九自宅ハイ一三八八エル

和洋雜貨 化粧品類 絹地綿布各種 男女仕立物一切 パウエル街三二九 電話シー三二九〇 宮崎商店

雇人名儀の貞子夫人

故山縣公の先夫人友子さんに對する義理立て

◇家風には終始不幸な境涯にあつた

人臣としては申し分のない地位まで昇進した故山縣さんも家庭生活としては不幸な境涯であつた晩年隈無川の長女友子さんといふ婦人を迎へて玉のやうな男子を設けたので大に公は得意となり自分の活動の源泉である家庭といふ庭を之れに與はせる心組でゐた處七歳で亡くなつた、流石の公も之れにはガッカリした其後長女も夭折するし家に在つて彼れだけの立身出世に少からず内助の功があつた細川の夫人も公が内務大臣として洋行して歸つてから間もない廿四年頃病歿してしまつた、それから不幸はまだ續いた、長男を喪がせうと思つた隈無姓を夫人の里の石川家の籍に石川守一氏をして喪つたが去る四十三年頃外務省通商局長在職中四十歳といふ働き盛りに倒れした（守一氏の夫人は清浦男の二女淳子で其後は隈無姓を喪つて現在中野に在住）此度アノ故人の遺言で通つてゐた山縣公もかゝる家庭の不幸の種にあつて

木石でない限りやつぱり人間並の艶かしい話

もつてゐる、愛兒には早世され真淑な愛妻の夫人にも先立たれて人世の儘ならぬに深く氣を傷らせてゐた時内務大臣時代之に同情して慈に深みに陷つたのが新橋金春妓として婦名を謳はれて居た十八歳の山口家の「やすを」であつたそれが今度は公爵夫人と尊敬されてゐて名義上は辰人になつてゐる貞子さん（四七）の前身であるのだ山口家から料亭すに就いては先長谷川孝家の女將や故芸旅館管貴侯女將等が熱心の努を執つたものだ貞子さんは公に切ご取られて面愛を受けるやうになつてから和歌俳句・能なども稽古して公爵との趣味の一致に努力したが口幅ない人々の間には鬼角貞子さんに關する種々の風聞はあつた、伊しは表面には公の看病には夜の眠も眠らず甲斐〳〵しく來配を振つた貞子さんは公爵夫人といふ格で公は大つ年に貴族紳士の前に出したが鶴の羽毛主毛刺公に對しては遠慮し一度も會はせなかつた、夫れは公が貞淑主に對する禮を重んじて慮るからである、貞子さんをも心配してやらなければ氣が濟まないと云ふやうな風で大隈侯のやうな抱擁力はないが夫れでも人の世話は喜んでされたものだ私が感服してゐるのは非常に良い頭腦の所有者であるので公が常に政治に限らず凡ゆる方面に亘つて新しいこと〳〵研究されて居たとだ、公の研究心の旺なことを立證するに一寸面白い話がある、それは昨年例の森戸事件が起つたころで老公は何時の間にクロポトキンを研究されたのか私が行つたとき「オイ最近クロポトキンの脱が少し變つたといふぢやないか」と聞かれたときにはほんとに驚かされた」

加奈陀娘の戀物語（一）

若僧に憧がれて蛇になつた清姫のそれに似たる戀哀話

蛇になつた女——追ひ來る女の恐ろしさに男が寺の鐘の中に隠れるとその鐘を取り卷いて遂に之れを焼かして戀しい男を我物にした安珍清姫の物語りは餘りに人口に膾炙されてゐる。これは日本の傳説であるが此の安珍清姫に似た女が大正十一年に北米は加奈陀にゐた。彼女の名はビートリース・ビバート。倫敦滞の桑港クロニクル紙に此の女のことに關し新聞版及び輪郭入り一頁の記事が載つてゐた。

世の中に女は多しど高らかにいふとあはれ未練なるらむ久しく戀してゐた女に我心を打ち明けると無慈や一言のもとに刎ねつけられた腹立ちまぎれに「あの女一人が女ぢやあるまいし、世の中に女は多いものだ」と高言する男のことを或る人が聞うぢやつたが此男と女の位置を換へたビートリスには戀

男から肘鐵砲を喰つても監獄へ

入れられても世の中にジンサーの外男はないのである。ビートリスに取つて世界中で唯一人の男は米國農務省の者で名をウ非リアムと呼び最う相當の年齢、むまけに歴とした妻君を持つてゐるのでビートリスが如何程火のやうに熱くなつて來ても心の緒琴をピンともシャンとも鳴らさない。本當の所ウ非リーはビートリースを好いて居ないのである然るに男が冷くなればなる程熱くなるビートリスの戀はウ非リーもほど〳〵困じに果て女から離れる凡ゆる手段を講じたが駄目、遂にカナダと米國の官憲に依頼して彼女を取去つて貰はんとしたが

戀に狂つた此の女ばかりは遂にどうする事も出來なかつたと云ふ

片戀の物語りは太平洋の樂園布哇に端緒を發し櫻咲く國の日本に芽をふいた。ビートリスの所謂世界に二人とない男ジンサーは桑府の生れで或旅客代理店の副支配人をしてゐるが昨年大きな觀光團を組織し同人隨員となつて日本及び支那に赴くべくホノル、經由船の船客となつた。同じ船の中にビートリースも乘つて居た。

緣は異なもの味なものといふが

ジンサーに取つての「惡夢」は愈此の船の中から始まる。彼は極平凡な男である。どこが好くてビートリスが彼に惚れたものか一寸解釋に苦しむが兎に角桑港からホノル、への船の中でビートリースの「虫」が好いた。茲で二人が情意投合すれば新聞記事にもならなかつたであらうがキューピートも仲々惡戯者と見る男は何故か女を好かなかつた。女からチヤホヤ云つて來るのを迷惑に感じてゐた。船はホノルへに寄港、彼等はこゝに一泊したが布哇の神秘的な感觸、そよ〳〵と吹く貿易風

香りある樣な夜の空氣、咽ぶ樣なウクレレやギターの音にはだされたのであらう。

女の戀は漸く頭を擡げて來た。女の態度が次第に戀々の樣を寄せて來る樣になると男は少々うるさくなつたので彼女より遠ざかるべく廣務長に依頼して船室と食卓を變更した。それでも彼女は彼に纏はつて居た、そこで男は船が日本に着く〳〵共に女に向つて別々に旅行したいものだと申込んだ。然し彼女はどうしても承知しなかつた。彼女は遂に櫻咲く國でジンサーに對する戀を打明けた。無幾、ビートリースの戀はジンサーの「私には何うしてもそんな不倫な事は出來ぬ」と云ふ

嚴こした然し優しい返事に依り蹂躙せられた。

失戀！　彼女はそれから歐遊團はジンサーを離れて居たが香港では又どうしても男を忘れることが出來ぬと言つて「ねゑウ非リー樣、貴郎は何故私に取つて世界で一番大切な戀を拒絶なさるのでせう。唯一言でよいから戀する言つて下さいさうしたら私は幸福になれます わ」と泣いて訴へた。ジンサーは逃げた。

人間としての正當なる待遇を與へよ

是れが勞働問題の解決策

◇合衆國政府建物工事監督の談

合衆國政府建物工事監督ヘンリー・マクグルア氏は勞働問題ッラブルに對する妙案は金錢「己の欲する處之を人に施せ」の應用である。信じてゐる氏は語るやう「資業の繁榮を計り、事業の成功を欲すれば先づ自分の使用して居る屋人が

人間である。

ることを記憶せねばならぬ。若し其の屋人に人間としての待遇を與へなければ彼等から多くを期待するとは出來ない。其の反對に人間としての充分の待遇を與へれば成功の道は先づ開かれたと云つてよからう。私の考へは間違つて居るかも知れぬが、少くとも私は此の主義の下に自分の屋人を今日まで使つてゐる而して私はそれより來る結果に滿足して居るのである。私は能ふ限り勞働者の滿足する樣な好い給料を支拂ふことにしてゐる。好い給料を支拂へば勞働者は自然其の仕事に精を出して勞働能率を增進する。少くとも私の使用してゐる人々はさうである。當市に於ける合衆國政府の

建物工事

に就いて考へて見ても直に判明する。私は桑港から僅に十四名の者を送つたのみであるが、其の十四名は一切の工事を六ヶ月で殆んど完成して了つた。若し私の拂つてゐるよりも低い賃銀を與へられてゐる未熟な者十四名に彼の工事を託したならば一年以上を要したらうと私は思ふ。勞働組合の問題でも何でもない、要するに正當にして公平な待遇を與へることである。勞働者に斯る公平なる待遇を授け、相應な給料を支拂ひ、彼等の幸福、利益便宜なことを計るとに努力すれば、勞働組合とッラブルを引起すが如きことは殆んどない。勿論場合に依つては隨分過激な手段を講ずる必要があるかも知れぬが、そんなことは先づ稀であつて勞働者に對する待遇さへよければ難局は切拔けることが出來る。私も一時は普通の勞働者と同樣額に汗して仕事をしたことがあるので勞働者の心理を多少理解して居る積りである。自分の使つてゐる雇人から最も多くを望み、其の人から

最高能率を得んと欲すれば、

時には後押しをする必要がある。と云へ一事を私は學び得た競爭だつて然うではないか、馬鹿に早い者と非常に遲い者とを競爭さしては前者から最善を望むことは出來ない。早い者は早いものと遲い人は遲い人と競爭さしてこそ總ての者から最善を望むことが出來る。後押し、奬勵といふことが必要である。けれども公平なる待遇を忘れてはならぬ」云々。

◉松井須磨子の三週記

◇男裝の女優が日參

大正八年一月五日、松井須磨子が曉の霜と消えてから滿三年の月日は流れて牛込辨天町の多聞院では其靈を弔ふものが此頃引きも切れない、多聞院では「毎日參詣に見える方が多く中でも明治座の澤正さん一派や、淺草公園の女優達は代り〳〵に見える四谷の梅田夫人なぞは毎月かゝさず參詣します、松島すゑ子さんと云ふ女優が男裝して毎日見えてゐましたが急に消えました、處が實は地方巡業の爲めに旅に居るからと送金して供養の依頼がありました。滿三週忌も近づいて來たので追悼會を盛んに催すことになつてゐます」と最近の日本通信にあるから定めし沁んみりした追悼會が營まれた事と思はれる

千樂客自動車　晩市メイン三二〇六番

高田客自動車　晩市パウエル街中川醫店内

村田客自動車　夜パイ三〇五五ニ　シー三七六五アール

山下客自動車　晩市ゴーナ所貳〇五（日本金融社）

松下客自動車　晩市パウエル街二三五

長野客自動車　アレキサンダー街二六〇

河邊歯科醫院　パウエル街三四六　電話シー二六二七　自宅パイランド一五〇九エル

影山歯科醫院　パウエル街二一〇下高原醫院内　電話シーモア二五五五

公認三宅歯科醫院　ドクトル三宅藥劑　晩市東カドバ街四一六　電話パイ二二四八

野村歯科醫院　ステブストン分院　歯科醫阿山甫祥　ステブストン藥舗上

晩市パウエル街二四五　葛原歯科醫院　電話シー三四五〇　自宅パイ一〇〇五〇

診察時間　午前十時ヨリ午後八時迄　日曜休日（十二時ヨリ一時迄）　パウエル街荒メーブルルーム一三

醫學士高橋康百　電話オフィス、シー五三三〇　同自宅パイ九二七エッキス

東カドバ街四三八　醫師石原明之助　電話パイランド一二一

紐育生命並各種保險代理　小保方利三郎　事務所晩市パウエル街三五五　電話シーモア四八二五　住宅電話フェ三六三〇アール

和洋雜貨、絹地、綿布各種　男女お子供衣類一切　晩市パウエル街三三三　堀壽商店　電話シーモア二二六九

Ford THE UNIVERSAL CAR

◆理想的運搬用車◆　◆並に乘用車◆

Standard Motor's Limited
Vancouver's Oldest and
Largest Ford Dealers
Kingsway at 8th Ave.
Phone Fair. 2730-2731

日本人諸君の便宜を計らんが爲め特に左の二名を置いてありますから何卒御用命仰せ付けられたし　スタンダードモータース商會　パウエル街五五〇　販賣人　河口太四郎　佐藤太郎　電話パイ二六六一アール

◆生活上の福音◆

キャシエンドキャリー

御承知の通り近來日本人の方にてスペンサーやウードワードやカークハムへわざ〳〵電車賃を拂つて貴重な時間を費して食料品を御買入れに御越しになる方を澤山に見受けします、なる程是れ迄の日本人食料品店で買ふよりは非常に安い、誠に德用であるに思へますが然し大切な時間と往復の電車賃を拂つては少々安くても何の價値もありません

（例へば一回に弗の買物をして一割安くて二十仙でしよう、其内から拾貳仙の電車賃と一時間乃至一時間半のタイムを費やしたら殘る所は何物も無いのです）

それで弊店では昨年の十二月からスペンサーやウッドワードと同じ樣にキャシエンドキャリーを實行して居ります是非一度御來店の上總ての品物に一々記してある値段を御覽の上コノ廣告が僞りで無いと云ふ事を御証明して頂きたいのです、而も弊店は日本人街の中央に位して居りますから電車に乘る必要もなく又タイムを節約する點に於て御客樣の御便利は此上もない事と存じます

特に會社又はソーミル其他に御働きになつて時間に餘裕の無い方の御便利を計り手紙又は電話で御注文下さいましたら現金賣と同じ値段で市内はどちらへでも御屆け致します

殊に弊店員は食料品に對する拾數年來の苦い經驗を積んで居りますから必ず皆樣の御信頼を得られる事と存じますが此輕便で而も御德用なキャシエンドキャリーは漸く昨年十二月よりの開店で新店で御座いますから當分の内廣告の爲めに毎日一品づゝ原價又は損をして賣る品物を店のウインドーに出しますから御通り掛けには是非御注目下さいませ

▲場所はパウエル街一百四十三番　▲名前は經便日用食料品店　パウエル、サプライ　（電話はシーモア九一六四）

POWELL SUPPLY CO.
243 POWELL ST. PHONE SEY. 9164

參考			
ビー・シー・ミルク	普通の店の値段	スペンサー ウードワード	パウエルサプライ
白サトー	一カン 十五仙	十二仙	十二仙
長石鹸	十斤 八十五仙	七十五仙	七十五仙
	一本 三十五仙	三十仙	三十仙

D

晩市東カドバ街四二〇　田邊精米所　電話パイ五六三アール

重要電報

▲米墨國境の形勢不穩

（エルパソ）米墨國境の米國國境市エルパソ獅岸の墨國國境市ホアレスの鎮定はオブレゴン政府傾注全力つゝあるゴンサレス將軍に味方し度報を起さんとの風說行はれつゝあるを以てエルパソ郊外プリス長官司令官ハウエル副少將はプルス長官に騎兵師團（長官約五千）に非常警備の命令を下したり、エルパソの最近の革命騒擾の報知によれば墨國國境の大藏大臣なりし現オブレゴン政府顧問サルヴァドル・アルヴァラド將軍及前ダバスコ州知事カルロス・グリーン將軍とはオブレゴン政府に對して革命戰を起したりとの報あり（二十日）

▲ロッヂ共和黨を擁護

（ボストン）議會上院外交委員長にして共和黨員なるロッヂ氏はマサチユセツ州議會共和黨員の會合に於てハーディング内閣成立後の共和黨の内政外交の成績を擧げ政府當局は軍備縮限、日英同盟の條約及奉那の利益を計ることにて支那に關する諸問題中最も重要なりしは山東半島の返還なりしと述べ又ロッヂ氏は共和黨政府及議會の無能ぶを否定し前ウイルソン時代の國庫浪費を非難し共和黨の内政外交の成績極めて良好なりと述べたり（二十日）

▲佛露獨逸不侵約の風說

（倫敦）佛露獨逸の間に近頃盛に行はるゝ不侵約の風說は佛國よりの消息によれば佛國は露國が從來の政策を變更し獨逸と協定をなせの露國はヴェルサイユ講和條約によつて獨逸より獲得すべき戰利品の取立を佛國に依賴し其代償として佛國は獨逸より之に相當する物資を敵國に供給するとの協定を結べりと右の風說は一部の者には信ぜられざるも獨逸は更に苦痛を受けん（二十日）

▲米陸軍省縮小と反對

（華府）議會下院陸軍委員會は現在の常備軍十五萬を十萬乃至七萬五千に削減すべく勢盛中なりとの報知に接したる陸軍卿ウイクス氏及陸軍當局者は斯の如き縮小は國防を危くするものなり十五萬以下の常備軍案に反對する旨を明せり（二十日）

▲四國協約と上院討議

（華盛）下院外交委員會は民主黨首領ヒッチコック氏提出の華府會議四國太平洋協約に關する總ての報知を上院に提示することを大統領に求むとの決議案は上院を通過せり共和民主兩黨の間柄は何れもヒッチコック案を授助せり右決議案採決に際して太平洋協約に關する上院における最初の討議行はれたり華府會議米國全權なりし共和黨のロッヂ氏と民主黨のアンダーウッド氏とは四國太平洋協約に就て米國全權は何等密約せる所なしと闡明せり州選出上院議員ジョンソン氏は米國全權國が上院に劃附せる報告書は上院の該協約に對する態度を決するに充分なる參考的報知を含まずと叫びたり、アンダーウッド氏は太平洋協約の審議は主として日英同盟協約の審議なりしが米國としては日英兩國に同盟を放棄せよと正面より勧告し得ざりしが故に日英同盟放棄問題の審議は僅かなく秘密に行はれたりと明せり（二十日）

▲墨西哥勞働者總盟休宣言

（墨都）墨國勞働組合は暴動を減ぜざる斷行せざれば來る廿五日總同盟罷業を斷行せんと政府に通牒せり（二十日）

▲上院議員大藏卿彈劾演說

（華府）ブローディア州選出上院議員ソトソン氏は内閣に惑を古めつゝ實業界に活動し暴利を占めつゝありと議會にて氏を彈劾せり（通信）

▲四國協約說明を希望

（華府）上院外交委員會の民主黨首領ヒッチコック氏は日米英佛太平洋協約に關する總ての提案の經緯交渉討議及び會議に就いての總ての報告及文書を上院に提示すべき旨要求するとの決議案を提出したり（二十日）

▲前總理段祺瑞を嚴重監視

（奇港）北京政府は密使を天津に派し安徽派の巨頭にして前總理なる段祺瑞を嚴重監視し孫文との氣脈を通ずるを防止中なり（廿日）

▲日本二十四隻を廢艦

（東京）華府會議の協定を實施する第一歩として日本海軍は計二十四隻の廢艦を爲すべき旨日本海軍省は發表せり、右廢艦の中には老朽の巡洋艦十隻、巡洋戰艦六隻（目下建造中のもの）、設計は了したるも未だ起工されざる主力艦八隻を數（居れり（二十日）

▲勞農露國承認を考慮

＝つゝ日本は會議に參加

（東京）ヂエノアの經濟會議に參加の件に就き日本は伊太利政府よりの招請を承諾したりと本日發表されたり、内田外相は議會に於て「日本は勞農露西亞水饉のことを考慮しつゝあり」と聲明し又「勞農政府がヂエノア會議の決定を容認するならば露國は認めらるゝに至るべし」と云へり（二十日）

▲アレンビー卿の樂觀

（倫敦）埃及問題に就て政府と交渉中なるアレンビー卿は「埃及は何の事なし」と樂觀して通信員に語れり氏の言を用ふれば氏はドウニング街にての會議に「充分滿足」して水曜日埃及に歸らんとしつゝあり、氏の樂觀の何なりや而して倫敦にて夫等が如何に遇せられしやは就ては氏は語るを避けたるが氏は猶「政府は予を當地に召喚し予は斯くて來れり、政府の方針の何なりとも予は之を履行すべし」と云ひ埃及を有望と思惟するやとの問ひに對し「然り予は別樣の考へを有せず埃及は可なり」と即答せり（二十日）

▲日米相互完全の了解

＝を得たりと加藤全權の聲明

戰爭其物も亦廢艦されたり

（桑港）加藤友三郎男は本日當地ポ（ミアン倶樂部の歡迎會にて一場の挨拶を爲し軍備縮小と共に戰爭其物も亦廢艦となれり、吾人は過去日米間に横たはる角抵格のゆりしことを認むるも今は既に然らず、吾人は今や相互に了解せり、吾人は初めて互に胸襟を開き隔意なく相面接したり、其結果として一切の疑惑は一掃され吾々兩國の關係は感情的地歩以上に進展されたり、海を越へての此米國が吾人の眞の友なることを予の政府と並に國中に報告することは予の欣快とするところなりと告げたり（二十日）

東京だより

◇我皇太子殿下御訪佛の答礼として、マルヌの雄將ジョッフル將軍來朝し、皇室及朝野の赤誠なる歡待を受けつゝある、多くの招待宴における元帥の辭令は巧みに佛らず卒直に無邪氣な所が會衆を感激させつゝある、私かに思ふに所謂外交辭令の甘ったるいのによつて世界の平和が保障されるか將又反撥らざる確信に出づる力ある誓ひによつてのみ平和が保たれるか、時流に押されずして靜かに冷やかに考へると一個の誠意を禁じ得ない、少くも我等は平和の女神を愛する一方に、英雄崇拜の斯念を止め得ぬ、斯く云へば又好戰國民と嘲笑するものあるかも知れぬが、マルヌにジョッフル元帥がなかつたら、世界は今どうなつてゐようか、黄金と口香とで平和が招來されたと思ふものならば、それは桶の半面に囚はれたものではないか。

◇華府會議の成敗が大分議會の問題になつて來た、在野黨側は憲政會の望月小太郎氏、國民黨の植原悅次郎氏等鬼に角會議中華府の土を踏んで來たのが音頭を取つて例の中野正剛君、佐々木安五郎君等が議場に、演說會に華府失敗を喧傳してゐるが、政府政友會では一部一局について見れば或は遺憾のことともあらう、然し之れは各國何れも然うなので、全部大局から言へば成功といふを憚らないと辯じてゐる、何故一部一局でも遺憾の點を殘したかといふと、神ならぬ人の仕事だと逃げるのだから結局水掛論、隙とされた國威失はれた民福の償ひにはならぬ。

◇華府成敗の論斯の如き中へ歸朝する德川全權の感想はどうあらう、元來が十六代樣で餘り宏量には渡らせられない、御自分では成功と信じて得意で歸つて來て、上院議長席に納まつて見ると、失敗論が耳を衝く、御機嫌斜めなるべきは想察に餘りある、多くの失敗論が同公を中心にして行はれてゐるから、愈斯う思はれるのである、世上早くも同公の議長辭任說傳はるは他日の誡をなすものかも知れぬ。

◇德川公が上院議長を罷めれば黑田副議長が昇任するだらう、而もそれは一時的で次いで來るものは近衛文麿公が議長か、此人親の光りの七光りを除いても上院の新人として非常に人氣あり、人物も慶久公の逝去されたこと、同公は或は近衛公以上の人物と稱せられ、殊に實直穩健大に前途に嘱望されてゐたのである、之れは幾度も報道した所であつたが、今や此人亡し、上院の寂寞を感ずること恐らく入釜し屋の伸小路君を失ふ以上のものであらう。

◇去る十五日と十八日の大雪に東京市中今尚白皚々、東海道は米原附近は雪のために汽車不通となり北陸線に汽車の埋沒殘る多く、機關車のみにても十九を數ふ、多くの停車場も埋沒し旅客は汽車中に泊り僅に給與の丸販に飢を凌ぐも凍死者が續々と出ると、蓋し三十年來の大雪にして大寒、東京では水道凍結して又斷水の虞が出來てゐる、今日の科學も此大自然力の前には何等の權威がないんである。

◇ギエノア經濟會議延期說

（倫敦）ノースクリッフ系諸新聞紙の傳ふる所によればゼノア經濟會議は延期來る四月開催のことに大体決定したりと（二十一日）

ラトヴィアのヅビンスクにて米國の救濟團の給食を待ちこがれる勞農露西亞よりの避難民

◇ヂエノア會議の問題「上」

＝佛國陸海軍の現狀

來るべきヂエノア會議は財政經濟會議であるが歐洲の財政經濟界の變調を恢復するには先づ第一に陸軍縮小を行はなければならぬ、華府會議にて陸軍縮小の宣告を免れた佛國はヂエノア會議に於て陸軍に於て佛國本國の現在の常備軍の人員は六十萬である之れに北アフリカの植民地土人軍十二萬其他を加ふるならば現在の佛國常備軍は八十三萬に達する、以上の外に佛國本國の像備軍約二百萬、植民地土人像備軍及植民地佛人像備軍二百四十萬がある、

◇五百萬人

と云へば少くない數であるが戰鬪力は軍人の數のみに依らぬ、訓練と士氣とも無ければならぬ、所が佛國の陸軍は佛國が恐獨病に罹り居るを以て士氣は頗る旺盛である、大体に於て佛國の現在の常備軍の人員は六十萬である之れに北アフリカの植民地土人軍十二萬其他を加ふるならば現在の佛國常備軍は八十三萬に達する、以上の外に佛國本國の像備軍約二百萬、植民地土人像備軍及植民地佛人像備軍二百四十萬がある、

◇歐洲戰亂

（勃養爾、社會主義者）戰鬪とは兵役年限を二年とすべきか又は三年とすべきかに就て爭論した、最近佛國は兵役年限を改正し現役を十八箇月とし像備を十二年六箇月とし、現在は現役三年、像備十一年である、新兵役令は來る五月より實施さるる筈であつて、一九二二年度壯丁二十六萬の半數は五月に入營し他の半數は十一月に入營する、十一月の佛國常備軍は八十六萬となる現在多分ライン地方に八萬、ザール地方及上部

◇シレシア

に一萬二千

アルヂエリアに八萬、モロッコに九萬、チユニスに二萬五千、君坦丁堡及シリアに七萬駐屯し、支那、印度とに若干の佛軍駐屯する佛國平時の一個師團は歩兵三個聯隊、七十五サンチメートル砲使用の砲兵一個聯隊、百五十五サンチメートル砲使用の砲兵一個大隊、騎兵一個中隊、若干工兵一個大隊騎兵一個中隊、若干の輜重隊及衛生隊とを以て成る、佛國歩兵の銃はレベル式であつて騎兵及工兵の小銃はレベル式短銃である、砲兵用の七十四サンチメートル砲は歐洲戰亂に際して

◇獨逸陸軍

を苦しめたことを以て有名である、佛國陸軍現在の飛行隊は諸種の飛行機一萬五千と小航空船十と氣球二十とを有する、尙佛軍のタンクはレノール式である、一旦緩急ある場合に佛軍は何日間に動員を了し得るであらうか、ライン地方駐屯軍は戰時武裝を有するから直に戰線に使用せられる、獨逸に近き地方の軍隊の動員は三日を以て了する、一九一四年歐洲戰亂勃發當時佛國常備軍及像備軍の動員は十二日を要したが現在に於て常備は平均四日又は五日を要し像備軍は八日乃至十日を要する、之れ佛國が歐洲戰亂に依つて貴重なる經驗を得たからである、佛國はナポレオン第一世時代から歩兵隊よりも砲兵隊を重要視し始めた、佛國は攻勢と防禦とに於て砲兵中隊を中心とし歩兵は砲兵隊と協力することにして居る、佛國と英國とは華府會議に於て潜水艦について爭つた、佛國側は潜水艦の制限に反對し、英國側は其の廢止を主張し、若し廢止せざる場合には潜水艦を極端に制限しなければならぬと主張した、佛國の同制限反對について巴里マタン紙の主筆ローザンス氏は次の如く辯明した「十年乃至二十年後の海戰の模樣を想像し得ない、但現在の海戰と趣を異にすべきは確である、（つゞく）

名畑靴店
各種靴 時節柄大勉強
電話シーモア九一七八 ウッドワード街三四三五
スレプスキツエ
（内店靴名畑）
名畑平太郎

代書
價格交渉
日本文書
申請
登記
記帳
公證
旅行
證明
契約
下書
附手續
作製
編綴
ビドアンガスインザル代理
電話 シーモア四八二五 バンクーバー市ハウエル街三五五
日本土地仲買社
中井幸平
商事取引
各種保險
土地公園
日本郵船
賣買周旋
シーピーアール商船
切符販賣
大阪商船
Japan Realty & Brokerage
355 Powell St. Vancouver

新荷到着
◎極上糯米 ◎加州新米
◎日本新米 ◎數の子芋
右新荷到着致候間御注文被下度候
晩香坡市東ヂオーヂア街二四三
松山商會
電話シーモア九一七八

◎……春衣の御仕度
取揃ひました……◎
新柄と一格安品
バウエル街三七八
渋谷高店
電話 シーモア六三六二

日本上等白米 五十斤袋 同糯米 五十斤袋
富士清酒一斗一升入 松宮印白味噌 黒萩 山萩 目刺
剣先鰯 五島鰯 田作 數の子 道物川小樽入奈良漬 茶鰹
琉球鉢 鏑入銘茶各種其他鏑詰類種々
右総電話にて到着仕り樣御多用に御ちゝ御用之御電話願上候
晩市東カドバ街白六十三番
松宮商店 食料品部
電話シーモア三五九七

地所賣ります
地所買ひたい
商賣始めたい
農業始めたい
人は
晩市メイン街（スプリングス街角ローヤル銀行二階）
水原事務所
電話シー三四四七 住宅一〇三四

例年通り證明料手數料共金氏弗
徵兵延期願
◎日本行各汽船切符販賣
◎妻子、使用人、定着歸夫等一切の呼寄願、再渡航證明
◎出生、死亡、婚姻、離婚、養子縁組等其他届書一切
◎當國政府へ出生届、歸化市請其他各種代書及び通譯
晩香坡市バウエル街三三五（松本旅館二階）
日本郵船 大阪商船 切符販賣代理人 中山義一事務所
電話シーモア七六五二 住宅バンクーバー七三〇七

▲石炭の部
ナイモ、ウエリングトン
ランプコール（一噸）十一弗 （仙）
ナアッコール 八弗五十仙
ビーコール 六弗五十仙
ベラクコール

▲薪の部（二哩分）
インサイドファー 七弗五十仙
スラブ 五弗
四呎 六弗
ルーミング
一コード半
ハウス其他 六弗
下さる處は特別の値段にて臨上御注文
晩市ハーン街一〇五五
アルバタ石炭薪會社
シーモア一九六三
ハイランド一九六三
電話 ヤエヤモント六〇一
The Alberta Coal and Wood Co.
1055 Main St. Vancouver, B.C.

TAISHODO
PHONE SEY. 338 301 POWELL ST.
新荷到着
大正堂と御藥
顧客本位に而て
誠實を旨とする本舗は
世人と共に最も確實なりと
信頼する藥をのみ提供す
◎五香 ◎六神丸
◎中將湯 風藥各種
其他東西の新藥及び化粧品數多着荷す
何卒御下命あらん事を乞ふ 何れの地にても早速御届け申上候
晩市バウエル街三〇一 電話 シー三三八
ワタマン萬年筆持約販賣店
大正堂

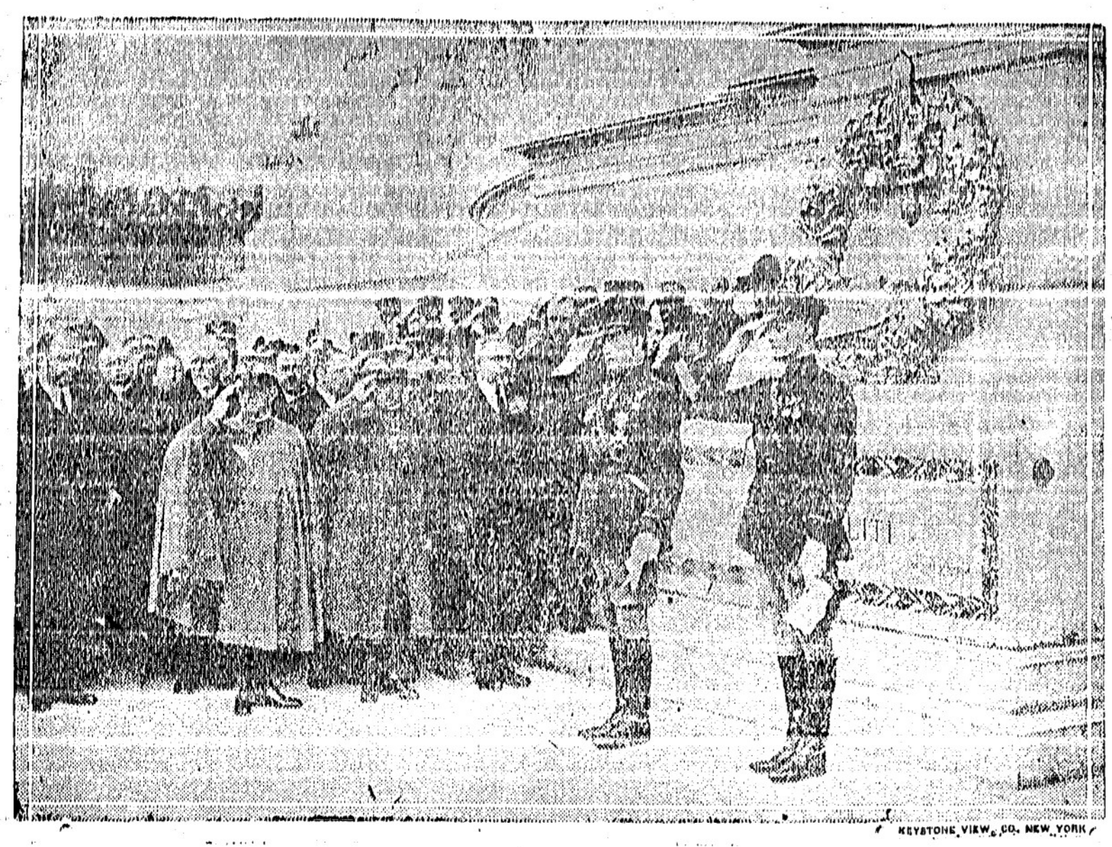

◇米伊の親しみ

本社東京特電

▲內務省社會局長任選決定

田子一民氏は內務省社會局長に就任することになれり

▲門司築港疑獄の範圍擴大

門司の築港疑獄は範圍擴大し知名の當局者に波及して金子直吉は大阪に其筋の取調べを受けたり

▲川崎事件檢事の手に移る

川崎造船所の不當利得事件紛糾は憲兵隊の手より檢事に移れり

▲徳川公其他への脅迫狀交附

一ヶ月以內に銀貨の公論を去らざるに就いては天誅到るべしと記せる脅迫狀徳川家達公初め閣員、官廳等約六百人の手に到着せり其筋にては澤田人の關係中なり

▲臺灣議會開設案提出さる

臺灣の公論を聞かんが爲に臺灣議會開設の案は衆議院に提出されたり、請願委員附托となれるが若し通過せざるときは建議案として提出さるべし

▲チエノア會議參加の費用

チエノアの經濟會議に參加するに就ての費用は衆議院にて協賛を經たり（本日着電）

重要電報

▲西伯利亞漁業權交渉

大連會議行悩み一逢着

（北京）當地（の來報に依れば大連會議に於て露國側の首腦者は解決條項を日本側に提示したるが日本は東部西伯利亞に於ての漁業權に關しては直接交渉すべしとの旨を告げて強く切衝は行悩みとなれり、チタの極東共和國側は此點に關し日本の政府にあらざるを力說しつゝあり、露國側は

◎正鵠な批判の下に

東洋人學童隔離問題（下）

＝が取扱はれた白人の寄書＝

黃白混淆教育は白人學童の習學進境に支障を與へない

◇日本人學童の成績優秀

サンフランド氏は當然の歸結として露國側は東洋人隔離問題に及ぼし一般に繋つて其れは經費の問題方針の問題に過ぎずとして、晩香坡の白人學生交兒はやっちかと云へば隔離に賛成の點に於て夫れは市納稅者の少くとも輕からぬ負擔であり十六教室に對して十九萬二千弗の經費がかゝる事を思はねばならぬ、亦方針の上から云へば疑問である、さる偏見を持たぬ公正なる

◇教育家　はいゝ東洋人學童が彼等の半數より以上此國にあるならば成長し共に此の國に對して善良なる必要なる市民となるであらうと、この想像は甚だ理由ある論據を爲すものでなければならぬ、勿論今後とも來るべき加奈陀のやうな國への東洋人移民は同化の點に全然一致しないから排斥するとしても、今現在此地に居住して追放する事の出來ぬ彼等の兒童は教育により此國の文化に理解同情を持つに違ひない、そして隔離は反對の現象を自然に發成するものであると云ひ、更に他方に於て米國は

◇同問題に何をなさうと

◎デウコボルズ露首領

少年老人を殺す計畫

を立てたが實行は六ケ敷い

＝同宗教徒の婚人は反對だといふ＝

露國の兵役を非難嫌忌して亡國まで反するデウコボルズ宗派の信徒は加奈陀に一番多く居住するのであるが其管長であるピーター・ヴェリギンは露人少年及老人の自殺を養成とのの出來ぬ者を殺害する計畫を立てゝゐるとの報を當市同宗本部のコフチーフにより通報されたと當市サン紙上に大々的に掲げられてゐる勿論之れは賦課稅に對する一種の反抗實行の脅迫に過ぎないであらうが露國の共產政策實現が現在に行はれてゐる所から世人の眼目となつた譯である同派婚人は勿論反對すると云つてゐるのは到底實行の不可能を思はしめるものであるが、若し假に隔離を實行するのので彼等は當州の道路負擔枕だけでも十五萬弗を納めたことに就き抗議を作つてゐると報せられる

◎二少將の逝去

日本人兵員に剛柔深いワトソン氏とピッター氏

大戰中加奈陀第四師團長であつたペックのフロニクル紙社長であつた陸軍少將サー・デウット・ワトソン氏は去十八日卒中して逝去した氏は日本人義勇兵所屬大隊の司令官であり二十數年前一兵士より昇進して港務官となり三十一年間に亘つて新聞業に從事した、享年五十三歳、又加奈陀經理局長であつた陸軍少將ジェー・エル・ピガー氏も同日朝モントリオルで突然逝去した享年六十六歳何れも大戰の功勞者であつたと共に其逝去の報倫敦に達するや諸新紙は哀悼の敬弔を表する記事を載せてゐた

◎二少年

危く溺死を救ふ

コール・ハーバーに氷滑り中墜落した少年

昨日當市パーク・ロード九七五のアレン・ウットン（一）及びロブソン街一五一〇のハミッシ・デヴッドソンの二ボーイ・スカウト少年はコール・ハーバーで氷滑りの遊戯中誤つて碎氷した爲めに海中に墜落した當市ハロ街のマッキンタイアー牧師の息ブルース・マッキンタイアー（四）を救助して觀衆の前に其勇敢なる行爲を示して賞讃された、マッキンタイアーはスタンレー公園の南端二百呎を離れて他の少年と共にスケーティングに熱中して

◇薄氷　を顧みず險を冒して遊戯中破氷した爲め海中に陷つた、同人は幸ひにも水泳が出來る處から救助の聲を叫ぶと共に水中に戰つたが既に其處へ達するには男兒一人を支へるに氷結は充分

◎自由思想者の反抗

＝に態度を變へた日本政府

サンガー女史の入國を　但し講演や運動はならぬ

米國に於ける產兒制限運動の首領マーガレット・サンガー女史の來日に狙し日本の內務省は外務省に交渉して桑港の矢田總領事は旅券査證の

◇發給　を拒んだが同總領事の談には「十七日午後サンガー夫人が當館に出頭して日本に赴くに就て旅券に査證を求めたが昨日は陸兒を調節するに云ふそんな宣傳を日本で遣ることは日本で禁じてゐるのであるから旅券の査證を拒絕せよと云ふのであつたのでこれを拒絕した夫人は旅券の査證を拒絕されても東洋には渡る初志を止めず支那や印度を巡歷するから日本に立寄ると云つてゐた」云々とあつたが一方日本では本件に關し自由思想者方面の反抗が猛烈なること既記の如く而して本日の東京發電に依ると遂に政府は

◇女史　が希望するならば上陸はして差支ないと決定するに至つた、ところが之は單に上陸と云ふだけで女史の希望する諸大學での講演や其他公會の席上での講演は許可せぬとあるから女史の目的には副はない譯である、女史今回の渡日目的は日本で產兒制限を鼓吹し又日本を初め東洋諸國を通じて產兒制限の臨床講義所を開設すると云ふにある、兎に角女史が今便で東洋に向ふことは事實となら

◎救濟小舍閉鎖期

＝來る三四月頃＝

〈ステングス。〉パークの救濟小屋〈漸次廢かくなるにつれて、出て行く者が多いが矢張り入つて來る者も少くないのも依然として新陳代謝の傾向を有し　現在でもなほ六百人の失業者が入つてゐると云ふ有樣である、然し三四月の仕事が出て來る頃救濟小屋を閉鎖する事は市當局の意向であると

◎東洋貿易視察員

ビー・シー州に於けるランバーの第一輸出先は東洋であつて今後もまた東洋に及ぶ國はないと云ふ所から昨日開かれた材木業者の會合に於て東洋行の視察員を選擧するの事であつたが何等人選を見なかつたが來る三月末から、東京に於て開催される平和問題會には是非共當州の材木も出品する必要があると云ふ事に

◇意見　が一致したから、近く何等かの決定を見るだらうと云はれてゐる、またランバーの價格の方面にも多少改正する必要があると云ふので先日も種々論議されたが次節で今後何とかいゝ結果を見せて呉れるだらうと期待されてゐる

◎ヘネー通信

〈ネー自電〉學校にては先頃婦人せし山家安太郎氏の歡迎會を開き種々の餘興の後校長ハムトン氏は山家氏に對しバイブルを贈呈し、山家氏は立つて出發の際生徒一同より日本の日曜學校生徒へのプロゼントは買川豐彥氏の神戸貧民窟日曜學校生徒に贈りたるに外國よりの友情として多大の感動を與へし旨報告あり之れより茶菓の饗應あり散會せしは夜の十時であつた、因に同日はヘネー婦人會よりも多數出席され非常なる盛會だつた

◎ユークレット便

◇漁況　本月初旬に於ては百斤より四百斤位の漁獲ありしも其後天候惡くして全く無益の勞に終りたるも昨今はパイポート二百斤位の漁獲あり、目下漁船總數は四十四隻である

◇商店　目下當地に於ける商店數は白人二、日本人三漸次當地も盛になるであらう

◎國際聯盟　ネバダより電報に依れば先年メキシコから西伯利亞迄飛行旅行を企て失敗した飛行家シー・オー・ブレスト氏は來年は必ず成功すると、その計畫を進めてゐると

◎報恩講　佛教各會サッパートン分會に於て昨日開かれた報恩講は遷夜法要、正午十二時佛座、讀經、說教ありて一般へ齋供養あり初夜法要迄の間に分會の今後の組織等につき協議を重ね、初夜は午後六時開座讀經其他あり九時閉鎖せるがルール島、新西院等よりも多數來集し盛會であつた

◎女子英語會話會　二週間前より毎火曜日夜七時半よりメソヂスト教會幼稚園教室で開かれつゝある女子英語會話會は出席者二十餘名あり、今晩も七時半より開く由なるが希望者は自由に出席せられたしと

◎松永牧師危篤　冬より紐育にて入院加療中なりし松永牧師は危篤の由昨夜同地の大堀牧師より當市メソヂスト教會宛電報があつた

◎シー・エス・アール列車（東部行）發後六、二〇〇、後八、二〇〇、後一〇、四五　着前八、三〇〇、後三、三〇〇、一〇、四五

◎大北鐵道列車（シアトル行）發前八、〇〇、後三、〇〇、二、一　着前八、〇〇、後三、三〇〇、一〇、四五

◎ビー・シー・イー列車（北晩發）前七、〇五、後一、四五、四、二二

◎日本行郵便物本局締切日　三月廿一日　あらびや丸　后九時　三月二日　熊野丸　九時　同　三日　ツエナッチ　九時

◇日加貿易　四十九弗五十仙

◇北海丸は四月初旬入港の豫定

◇ありなな丸は二十五日、博多丸は二十七日、ふかい丸は三月初旬當市入港の筈

◎附　左の諸氏は職病死義勇兵追悼會へ寄附した

十弗山崎嘉▲五弗宛福島縣人會大木兵造▲三弗宛加奈陀佛教々會三宮幸一郎　阿部松之進▲二弗宛鈴木市太郎　塙上虎之助　上西レング　松本竹松　岡山縣海外協會　中山義一　內田仙太郎　雄松傳次　青木米吉　伏屋靜定▲一弗高橋熊吉　吉田勘三郎　第二佛教婦人會▲五十仙穗井田妻女▲北東日本人會▲合計五十二弗五十仙▲支出七弗五十仙▲差引殘金四十四弗八十仙

◎敎會婦人會　明水曜午後二時より體育館社交室に於て敎會婦人會臨時會開催、近く締朝の鎭木夫人の話があると由

◎日本人の人々　明日美濃丸帆のあらびあ丸にて日本行の人々は左の如し　安崎伊八　羽山龜石衛門　河野同貞達

◎葬儀　新西院精神病院に於て死亡したる長井ツエ（三）の葬儀は昨日午後二時より佛教々會に於て執行、熊本縣人脇田たつゑ、山梨縣人岩瀨信一氏病死何れも昨日佛教々會にて葬儀執行

◎青久吉氏へ　三重縣人青久吉氏に對する徵兵猶予明が出來てゐるから至急日會へ出頭受領されたしと

◎日本の活動寫眞　羅十付活動寫眞がシャトルから本日到着、近日中に体育館に於て映寫される由

◎拾ひ物　語學校前にてネクタイを落した者は同學校にて受取られたしと

◎醫　業　案　內◎

◇日夏氏及び神戸屋商會を經營中なりし横田權次郎氏は今回バウエル街七八八に近江屋を開業し和洋雜貨食料品店を開業した、電話はハイランド一一六なりと

◎雜誌家庭　雜誌家庭二月號は二十二日頃發行の由

◎開業廣告　小生事今回別紙の如く生活費及び開業費を變更し御得意の方へ御不拘御文通下度御一報下されば直に御屆け可申上候　東カドバ街五五三　平山源太郎　二月廿一日

◎醫　業　案　內◎

◇日夏氏及び神戸屋商會を經營中なりし横田權次郎氏は今回バウエル街七八八に近江屋を開業し和洋雜貨食料品店を開業した、電話はハイランド一一六なりと

◎雜誌家庭　雜誌家庭二月號は二十二日頃發行の由

◎開業廣告　小生事今回別紙の如く生活費及び開業費を變更し御得意の方へ御不拘御文通下度御一報下されば直に御屆け可申上候　東カドバ街五五三　平山源太郎　二月廿一日

◎醫　業　案　內◎

◇日夏氏及び神戸屋商會を經營中なりし横田權次郎氏は今回バウエル街七八八に近江屋を開業し和洋雜貨食料品店を開業した、電話はハイランド一一六なりと

◎雜誌家庭　雜誌家庭二月號は二十二日頃發行の由

◎アイデアル　コーン製造所　電話ハイランド三八八九

◎醫業廣告　日本人兵員に剛柔深いワトソン氏とピッター氏大戰中加奈陀第四師團長であつたペックのフロニクル紙社長であつた陸軍少將サー・デウット・ワトソン氏は去十八日卒中して逝去した氏は日本人義勇兵所屬大隊の司令官であり二十數年前一兵士より昇進して港務官となり三十一年間に亘つて新聞業に從事した、享年五十三歳、又加奈陀經理局長であつ

懸供養 [08]

櫻山人

嫉妬（六）

源次は隠らず勝三に押へられて逃れがたい運命と覚悟した。勝三は原州の勝と綽名で通るほどの可兇様の命知らず、源次は勝三に恩を仇なる不埒が働いてあるので、今度と云ふ今度は無事で済むまいと冷々してゐる矢先きに、忠吉の家へ引立てられて来た時先で「お乗を返せ〜」とわめき立てる多七の聲を聞くと、流石の源次も良心の苦痛に耐がすくんだ。

七ヤ帰ながら源助を睨みた。

「爺さん……この人かい乗こんどやらの御亭主か」

「左様です……可愛さうに、随分飛鳥山までお乗さんを迎ひに来たのを源次の野郎が先棒になつて酷い目に遭はせましたので、その日から煩うして狂つて了つたのです」

忠吉は泣くも、聞くも、弾しく多七の心根に同情する反動から、勝三は一層に源次を憎く思ふた。

「ヤイ、源次！手前は宜い若いものを狂人にして慰さめが宜いか？こんな男を遊らねばちやあ世渡りが出来ねぇか、貴久地なし奴！、貴様のやうに病人乗を泣かせる奴は、俺がこれから腕ッ骨の折れるまで折檻してやるから然う思へ」

勝三は気を昂めて腕巻くりをすると矢庭に矢先を引掴んでズル〜と横手の納屋へ引き擦こんだ。

「爺さん。そこらに棒がわつたら一本持つて来ねぇ」

勝三の剣が激しいので、源助はおそ〜〜と忠吉と顔を見合せた。

「間ん事はねぇ。早く持つて来なせぇ。……此奴を縛め上げたら、娘さんの消息が知れるだらう……明遍つて叩き殺したつてそれ迄だ。仕廻せ世間の爲になる代物ぢやないんだから……」

云はるゝ儘に源助は庭の隅から手頃な棒を一本抜きとつて来て渡した。勝三は二三度びゆうと強振りを喰れてから、源次の目の先へ突きつけた。

「源次。これから些つとばかり痛いのを御馳走するから、男子と覚めて有難く頂戴しろ。それとも魂を入れ替へて、素直に一切白状するか。……ヤイ、何ぼか云へ！この野郎！」

肩から脇なへ。用減もなく棒で殴りつけられて源次はウームと唸りながら、仄暗い納屋の隅へ風がんでしまつた。

「宜いざまだ。……此處の娘を飛鳥山へ引張り出して、裸にして縛り上げた上に、湯水も呉れずに窮命させた天罰だぞ。……さア、お乗さんとやらは何様して居るそれを吐さねば中は十日が二十日でも手前を責めて責めて責め上げるから、性根を据て挨拶しろ」

勝三はヂリ〜と源次の後へ廻つた。——その手には、恐ろしい棒が掴まれて居る。——源助と忠吉は息を凝らして脇から眺めた。

「耶！何を愚図〜して居やがんだ」

勝三はヤケに荒打しながら、力任せに平手でピシャリと横腹を殴りつけた。それでも源次は背薬も越さず黙つて歩き出さうとすると狂気の多七は座敷の上からわい目で源次を睨んで

「お乗を返せ！」

と喚きながら、其念を押退けてバタ〜と源次の傍へ駆け寄つた。最う多七は確彼の見境もない狂人であるが、源次は胸に覚えのあるだけに答へるとして顔色を変へた。

源助は側から

「多七さん。喚らひついてお遊んなせぇ。……前さん多人にしたのは此の野郎だ。……碎んだり殺たりしたのもこの野郎でせ」

「我が事のやうに地団駄踏んで口惜がつた。勝三は源はしゲに多久しく雨が降らないで、土は白く乾いてゐた、狭い往來に格子窓を向けた二階の、それと丁度向き合つた悪窓の硝子戸の外には、朽ちかけた物干竿が見ゆる、其處へ乗たやうに細細に並べられた植木鉢の木に冬枯が來て、土には水分もなく、幹や枝は今にも焚付けになりそうである、其處へ日なたぼつこに來た三匹の小猫は、三四年とのかたこの邊の縄張を狙ひ歩いてゐる野良猫の眼から逃れたのでいつしかこの物干竿の下を住家にして、天氣が好ければ竿の上に植木鉢と植木鉢との間に腰掛てゐる猫枝は何時この往來に面した窓の前に机を置いて、窓に背を向けて悪窓の方を見ながら去年あたりから習ひかけたフランス語の豫習をしたり、原稿紙を舒て、細い萬年筆で少品文のやうなものを書いてみたりしゐる

寒い時でも、前後の窓を開放つて、西から東へ、二階の座敷を貫いて行く風が、雪枝には最も爽かに快いのであつた、彼女の虚懐や空想は、いつも此時にひら〜と捲き起つて明るい〜光りの世界が、周圍に漲がつて行くのを感じた、さうして、この明るい幸福な光りの世界は、懐しい慈愛の笑を湛へて、自分を待つてゐてくれるやうな氣がする、しかしそれはいつになつたら到達する世界であるか、雪枝にもとより分りやうがなかつた

創作

梅にも春

上司小剣

（一）

大工道具一切

晩市バウエル街三六四

秋山金物店

電話シーモア四五五七

宅電ハイ一六六九ルエ

和洋食料品一切

晩市バウエル街五八二

ハンドグロサー

上野律一

電話ハイ一七三二オー

和洋雑貨食料品

晩市バウエル街三七九

江畑商店

電話シーモア三八九五

御旅館

並に毛系専門

バウエル街叁貳四

御婦人召物一切

メイン街一一七

みやこ商會

電話シー五七七五

廣田仁次郎

廣島屋旅館

アレキサンダー街二三〇

佐藤茂平

電話シー一六一七（郵函二六七）

◎煙草卸商

ガーター バコ

ビスケット

チョコレート

チューインガム

キャンデー

△△△△△

其他新らしい品を取揃へてあります

如何なる場所でも配達無料

ウエスト コースト貿易商會

晩市アレキサンダー街二〇六

電話シーモア一五五七

West Coast Trading Co., Ltd.

206 Alexander St.

Vancouver, B. C.

外國爲替賣買、割引

貸付、荷爲替信用狀

旅行信用狀發行

●定期爲替手形利息割合年六分五厘

横濱本店、横濱、神戸、大阪、長崎、下ノ關各支店向發行致候

●郷里送金は最近便にて發送し本店に於て無手數料にて取扱申候

横濱正金銀行

シアトル出張所

日本内地旅行信用狀發行

一時歸朝又は内地旅行者の便利を圖り旅金入用の節何處にても受取る事の出來る様に何程づゝにても又取る信用狀發行致候

定期爲替手形に關しては御申越次第委しき明細書御送附申可候

The YOKOHAMA SPECIE BANK

822 Third Ave., Seattle

Tel. Ell. 3575　P. O. Box 1917

御新調の洋服は

是非弊店で

仕立は入念保證

晩市メイン街一九二五

伏屋洋服店

電話フェヤモント一八七

各種時計及修繕

貴金屬寶石類

金銀細工

晩市メイン街二〇二

松林時計店

電話シーモア六五三三

グランビル街二〇〇七

松林支店

電話ペビュ三三五五Y

室内清潔、取扱丁寧

皇港市郵函七五

持田旅館

大工

戸棚、書棚其他大勉强にて御用命に應ずべく候

晩市東カドヴァ街三五三

三隅清次郎

電話シー四〇〇九エル

手打うどん

バウエル街四六九

大前や

電話ハイランド一七六

玉塲床塲

ソーフト ドリンク

果物煙草類一切

バウエル街一六八

宇郎宮藤太郎

書籍雑誌

内田支店

バウエル書店

201 Poweell St, Vancouver, B.C.

和洋雑貨食料品

晩市東ヘスティングス街七六一

末廣兄弟商會

電話ハイ一二〇〇R

和洋雑貨食料品

ニューウエンストミンスター南

コロンビア街八三七。八三九

西口商店

電話一一六一

商宅一一四九X

室内清潔各室湯水の設備あり

バウエル街三六六

サン・ルームス

塚本正八

電話シー四八六九

室内清潔、取扱丁寧

諸氏の御引立を乞ふ

晩市バウエル街三六八半

岡山屋旅館

佐々木德兵衛

附屋公會

英語夜學校

東カドバ街四三〇

聖公會

和洋食料品一切

雑貨類

晩香坡市バウエル街四五十

大屋商店

電話ハイランド三三六

電話ハイ一三七エル

◆三味線新調並に

◆三味線張替

晩市キーフアー街二三〇

高松半右衛門

バウエル街二四五

藤原寫眞館

電話シー二〇二エル

Abbey's SALT

しし潑

淨整をむ

清調身し

をを全ら

液通てな

血便以刺

何れの藥店にもあり

アベース・ソルト

◎キット御勸めいたします譯！

近頃科學の精髓として將代の寵兒である「ラヂウム」は自宅で出來る温泉の原料「ラヂオーゲン」をなつて社會へ生れてきました、其効果は天然の温泉以上であります　普通の温泉でさへ／の如き効果があると云ふではありません

○關節炎○慢性關節炎○惡性腫瘍○不眠症○神經痛○リウマチス○神經衰弱○肺結核○助膜炎○一般皮膚病○營養不良○貧血病○卵巣炎○月經過多○痛風○喇叭管炎○流行性寒冒○急性慢性子宮内膜炎○其他慢性諸疾患……ですから證明證によつても「ラヂオーゲン」の効果が他の温泉に勝る正に數等である事からキット御勸めする理由であります（十日分貳弗　送料を要す）

郵便切手

賣捌所

近藤特許藥店

Phone Sey. 4768　390 Powell St.　Vancouver, B. C.

内外高名風藥、婦人血の道藥、小兒專問藥各種

皆々様是非御一覧願升

◆新春の御仕度◆

新柄澤山荷着

◎御婦人御子供御召物一切

晩香坡市バウエル街三二八

東山商會

（電話）シーモア八七二三

鮮魚

青物

食料品

キング魚店

電話ハイランド三〇八

416 Powell St., Vancouver, B. C.

和洋雑貨食料品

晩香坡市西第五街二二一

丸野商店

同精米所

電話フェヤモント二九七

政宗會

醤油

伊藤平次郎

和洋食料品一切

陶器類

スチーナ河ポートエレンタン

岸本商店

郵函三二

和洋雑貨美術商

皇港市郵函六一

明瀬商會

電話レンド八五

◎各種造船業

ポートエレンタン

明瀬龜次郎

郵函一六

和洋雑貨食料品

ポートエレンタン

東洋商業會社

大橋松次郎

Box 45, Port Essington, B. C.

和洋雑貨食料品

皇港市第三街

山中商店

P.O. Box 16 Prince Rupert, B. C.

御旅館

アレキサンダー街一

電話ハイ二五〇五

煙草物

キヤヤ

バウエル街三〇七

電話ハイ一二六八

中川商店

アイスクリーム

コーン

プリンセス街三三五

アイデールコーン製造所

電話ハイランド三八八九

夜間ハイ一三三七エル

男物一切

晩市バウエル街二一八

日英商會

電話シーモア一六〇〇

Nippon Kinyu Sha Ltd.

Phone Seymour 2721　270 Powell St., VANCOUVER, B. C.

いさ下てし附貼に郵封をスレドアの上

日本金融社

頭取　エー・マキボーイ

銀行事務

○定期預金

○當座預金

○貯蓄預金

○公債賣買

○日本内外國送金

○諸外國送金

郵便事務

貯金箱

無料にて御貸與いたします

◎當社は住友銀行と特約致し郷里送金には特別の御便利を計ります

◎當社金庫内に貴金屬重要書類の保管に適するセーフデポックスあり希望者に貸します

支配人　エ・ヴィ・ガーデナー

主任　藤田佐太郎

事務員

大關政次　澤田嘉藏

北川英三郎　高松敬馬

松林幹一　佐々木栄三郎

營業時間　自午前十時至午後三時　土曜日　午前十時至正午三時

洋服新調に當つて

品質の上等と

仕立の丁寧を望まるゝならば弊店に御用命下さい

弊店の品物は決して色褪りのせぬことを特に御吹聴申上げます

晩市メーン街二二五…電話シーモア二六六四

田鍋洋服店

太平洋の横斷飛行

▼米國海軍で計畫

昨日倉敷國際飛行機本部長パトリック大將はセント・ルイに於て同地飛行士官學校の招待に應じて同地飛行場に對する最高の賛成を與へて居る、其理由は前述の如く飛行は極て其成果を陸軍に寄す事が明白であるからだ、之等の經驗ある飛行家が不敗の事は米國陸軍の大なる利益とする處である米國飛行隊は目下機械の完全なる事に努めてゐる」と

才媛小山松子

▼近く來桑する筈

▼本日出帆のペルシャ丸で歸朝する筈で朝鮮迄出迎ひた小山松子が稱する女性がある、何かの都合でペルシャ丸乘船を見合はしたものか船が出帆する今日まで音沙汰がない、此小山松子とは眞からう作では下谷萬年町の貧民窟にて▼其日迄り廻り物屋の下廻りの職を交じして暮れ萬年小に通ふ頃から種々天才を謳はれて居たが出發の人を求めて神奈川二高女に通ひ天才の閃き

御菓子住よし

電話シーモア四四七五

るに至り同窓の羨む程であつた、第二高女を卒業すると直ちに無く

▼目白の女子大學に入學し大正五年に同校を修へ更に研究の爲め大正八年米國に來たのであるが今回母校の女子大學の教授として歸朝する由

極力三ヶ月

徴兵延期運動

▼ユタ日報社長淺野氏談

昨年四月歸朝せるユタ日報社長淺野氏は一昨日の大洋丸にて入國帰來した、氏故國滯在中加州の排日運動後乃至在米同胞の後の隙策に就て國務大臣及各代議士と會見し特に在米同胞▼徴兵關係者の故國滯在期間に關しては詳細なる事情を得たるものなるが右に就き氏は「自分は此事に關し、敢て公式の委託を受けつたではないが新聞非樂の▼經營者として又日本の關係者としての責任から彌力弾走した迄なり、當日在中加藤萬明氏、島田三郎氏、島月小太郎氏等の政界有力者を訪ひ談偶、加州の排日問題に及ぶや氏は嘗て在米同胞の動向を述べ關連して其の方法として其事非常

滯在期間を

延長せざるべからざる事

▼「現在の一ケ月滯在では到底解決の目的を果し難く其三ケ月乃至六ケ月に延長すべき樣の取計らひを期した其後政府や政友會の幹部にも面會して今會議に於て決議ある旨を述べた結果何れも在米同胞の現狀に同情を表し▼議會に於て能ふ限り援助を與ふべき旨を繼つた前項に關する具體案は已に發表せられた通り國民黨の柳村悦次郎氏が議案提出者となつて各黨有力者の了解を以て是を援助する事に內定して居る、殊に昨年渡米した中西六三郎氏以下の助米醫同胞諸氏も會力を盡し在米同胞の現狀を救助せんとの內意があるから今會は必ず吾々在米同胞の多年の希望が達成する事を期待してゐる」

ルーミング

各室ヒーター湯水附、清潔にて住心地のよい室浮山あり是非御拔下さい

東ジョージヤ街二四九セントクール・ルーム

山下毎登

でんわシーモア七三三四

按摩

第六街五一六

松宮惣四郎

電話アエ二五九七エル

助產婦案內

バウエル街六〇六

松岡久惠

電話バイ三八四四アール

西澤すみ子

スイン街一二三

電話シーモア八五三〇

田邊よし子

バウエル街二〇三

電話シー二五〇六エル

立石哲子

バウエル街三九六ホテルウオール下二〇五一六室

渡邊糸子

バウエル街三九六ホテルウオール下一〇七室

電話シー三五六九エル

安野仲太郎

晩香坂市ゲーブ街三九

電話シー三三五

加奈陀日本人會

The Canadian Japanese Association

328 Gore Ave. Vancouver, B.C.

自動車

附屬品一切

御贈物のギヤソリン

テケツ販賣

特殊としてギヤソリン要求の節は市內何處にても持參致します

晩香坂市メーン街アーケサンダー街角

日本オート

電話シーモア一四五八

大工

上原

井野

島

晩市東カドバア街六四三

電話ハイランド五三六エル

晩市バウエル街五五六

電話ハイ二六六一エー

宮城旅館

千葉　金次

大內　熊吉

各種靴製造

販賣　修繕

晩市バウエル街三三八

電話三二六九

畑藤靴店

內宅アレキサンダー街四一四

電話ハイランド三五五エル

メーン街三三四

果物類一切

クロッサリー

▼上等選擇新鮮近々本國から參ります

晩市バウエル街三一〇

本商店　美隆棧

電話シーモア六七八六

萬般之代理

加奈陀政府殖産局英文旅客下附

妻子呼寄手續、郵便取扱

日本人戶籍船切符

晩市メーン街一〇六

內外仲買商會

松本　竹內　敬吉　廣助

電話シーモア五〇一七

御菓子製造

書籍雜誌類

バウエル街四三七

鈴木菓子店

電話ハイランド七七一

洋服裁縫

女男

クリーニング、プレス

ダイヤオーク何れも入念

ポット街三三ウッドワード間

ノビーダ

鮫島吉彥

イウオク

電話シーモア三八〇

自動車

附屬品一切

御贈物のギヤソリン

テケツ販賣

特殊としてギヤソリン要求の節は市內何處にても持參致します

晩香坂市メーン街アーケサンダー街角

日本オート

電話シーモア一四五八

大工

上原

井野

島

晩市東カドバア街六四三

電話ハイランド五三六エル

宮城旅館

千葉　金次

大內　熊吉

晩市バウエル街五五六

電話ハイ二六六一エー

各種靴製造

販賣　修繕

晩市バウエル街三三八

電話三二六九

畑藤靴店

內宅アレキサンダー街四一四

電話ハイランド三五五エル

メーン街三三四

鮫島吉彥

イウオク

電話シーモア三八〇

果物類一切

クロッサリー

▼上等選擇新鮮近々本國から參ります

晩市バウエル街三一〇

本商店　美隆棧

電話シーモア六七八六

萬般之代理

加奈陀政府殖産局英文旅客下附

妻子呼寄手續、郵便取扱

日本人戶籍船切符

晩市メーン街一〇六

內外仲買商會

松本　竹內　敬吉　廣助

電話シーモア五〇一七

御菓子製造

書籍雜誌類

バウエル街四三七

鈴木菓子店

電話ハイランド七七一

日本人裁縫實地教授所

東カドヴア街八二八

小林三之助

前川稻本運送店

晩香坂市バウエル街三四四

電話シーモア二一四〇

新着

最上等の蘇格蘭製

標準尺

レンギルネツツ

晩市ビーチー街五〇〇（タワー建築）

クロフオード

代理者

スチユアート

ジエー・エス・テート

電話シーモア五五五

貴金屬寶石類

金銀時計並修繕

和洋美術雜貨

電話一〇六九エー

新西晩市コロムビヤ街八〇九

中村時計商會

店主　中村助次郎

狩獵銃及銃彈各種

魚釣道具金物類一切

晩市バウエル街二三〇

關根金物店

電話シーモア八七四六

時間外及休日の電話は信夫旅館へ御掛け下され度候

石炭販賣

玩具

煙草

日用品一切

多少に不係電話にてお仰せ下されば早速御屆け致します

バウエル街三三二　奧村事務所隣

磯谷運送社

電話シーモア三五四八

鶴龜印白味噌

最新流行のフランスカペ絹ウエスト

ふとん綿、中入わた

男女御子供樣用スエーター類各種絹地、木綿地等粹な柄が澤山あります

日本米も御得意樣の御用命を願ひます

晩市バウエル街三三七

電話シーモア二四一三

特約一手販賣

特等

蛭崎商店

定期預金

定期預金（一ケ年以上）　年五分

六ヶ月　年四分

貯蓄預金　年三分の割

利率

定期爲替手形（一ケ年）（六ケ月）　利率　年五分二厘

頭取男爵　住友吉左衛門

シアトル住友銀行

支配人　川勝正之

The Sumitomo Bank of Seattle

802 Third Ave., Seattle. Tel. Eliot 4611

鄉里送金

御鄉里への送金は無手數料にて日本全國何所へも迅速に取扱ひ申候

送金手形の發行其他小切手勘定、預金、貸附、割引、外國爲替手形の賣買、信用狀の發行等銀行一般の業務相營候

水パイプ設計

等又は流し付け

すべて下水さわりの仕事は早くて安安致しますから何卒御用仰付けられ度く候

晩市東ジョーデア街三三一

ダブリユ、エー、ブラウン

電話シーモア七七〇

內外雜貨食料品

菓子、果物、煙草類

牛乳卸小賣及配達

晩市メイン街三〇〇香坂

ローズ　グロサリー

バンク

電話シーモア三三一八

御菓子製造

メイン街一一八半

橫山菓子店

電話シーモア六九四一

薩摩合羽製造所

新規御注文御修繕も格安に應ず可候

薩摩合羽は表黑裏赤

骨接、打身、筋痛一切、刑のこり等の御用命にも應じます

バウエル街一三六半

坂上利三

南京料理

亞にそば

仕出し

バウエル街三五八

東京酒樓

電話シー三九四二

三三六

弘法大師教押灸

眞言秘密祈願封入袋

此灸は薬物の上より施すなれども產後並に婦病に効能有ること無類故醫藥効なき御方は一日も早く御試しあつて御全快なさる樣お勸め致す若し外出の出來ない御方は御通知被下ば早速參上仕ります又胃疾は如何なる慢性にても全快致す旨右謹告いたします

晩市アレキサンダー街三四二

溝邊源三郎

電話シーモア四〇四六エル

廣濟堂

外科專門

鍼灸師

林粥臣

晩香坂市カンドン街四

△筋腰△腫物△筋痛△腫△花柳△肩△痔疾△火傷△ルイレキ△關節の痛△其他外科一切△打撲傷は如何なる重傷にても切開し居らざる限り速かに全癒する事請合申

森下長次郎

館主

寫眞

晩市メーン街二二八

電話シーモア一六八五エル

有門寫眞館

スタンストン市停車場隣り

同支店

御菓子製造

御旅館

晩市ジャクソン街三三三

井上倉次郎

電話ハイ一〇三三エル

森下長次郎

館主

寫眞

晩市メーン街二二八

電話シーモア一六八五エル

スタンストン市停車場隣り

同支店

內外雜貨食料品

菓子、果物、煙草類

牛乳卸小賣及配達

晩市メイン街三〇〇香坂

ローズ　グロサリー

バンク

電話シーモア三三一八

御菓子製造

メイン街一一八半

橫山菓子店

電話シーモア六九四一

薩摩合羽製造所

新規御注文御修繕も格安に應ず可候

薩摩合羽は表黑裏赤

骨接、打身、筋痛一切、刑のこり等の御用命にも應じます

バウエル街一三六半

坂上利三

南京料理

亞にそば

仕出し

バウエル街三五八

東京酒樓

電話シー三九四二

三三六

弘法大師教押灸

眞言秘密祈願封入袋

此灸は薬物の上より施すなれども產後並に婦病に効能有ること無類故醫藥効なき御方は一日も早く御試しあつて御全快なさる樣お勸め致す若し外出の出來ない御方は御通知被下ば早速參上仕ります又胃疾は如何なる慢性にても全快致す旨右謹告いたします

晩市アレキサンダー街三四二

溝邊源三郎

電話シーモア四〇四六エル

廣濟堂

外科專門

鍼灸師

林粥臣

晩香坂市カンドン街四

△筋腰△腫物△筋痛△腫△花柳△肩△痔疾△火傷△ルイレキ△關節の痛△其他外科一切△打撲傷は如何なる重傷にても切開し居らざる限り速かに全癒する事請合申

マキ各種

コール

電話ハイランド

東ステング街五二三

矢野政八

岡田菓子店內

住宅電話イーバーン三五七R二

鶴龜印白味噌

最新流行のフランスカペ絹ウエスト

ふとん綿、中入わた

男女御子供樣用スエーター類各種絹地、木綿地等粹な柄が澤山あります

日本米も御得意樣の御用命を願ひます

晩市バウエル街三三七

電話シーモア二四一三

特約一手販賣

特等

蛭崎商店

定期預金

定期預金（一ケ年以上）　年五分

六ヶ月　年四分

貯蓄預金　年三分の割

利率

定期爲替手形（一ケ年）（六ケ月）　利率　年五分二厘

頭取男爵　住友吉左衛門

シアトル住友銀行

支配人　川勝正之

The Sumitomo Bank of Seattle

802 Third Ave., Seattle. Tel. Eliot 4611

鄉里送金

御鄉里への送金は無手數料にて日本全國何所へも迅速に取扱ひ申候

送金手形の發行其他小切手勘定、預金、貸附、割引、外國爲替手形の賣買、信用狀の發行等銀行一般の業務相營候

石炭販賣

多少に不係電話にてお仰せ下されば早速御屆け致します

バウエル街三三二　奧村事務所隣

磯谷運送社

電話シーモア三五四八

狩獵銃及銃彈各種

魚釣道具金物類一切

晩市バウエル街二三〇

關根金物店

電話シーモア八七四六

時間外及休日の電話は信夫旅館へ御掛け下され度候

前川稻本運送店

晩香坂市バウエル街三四四

電話シーモア二一四〇

婦人裁縫實地教授所

東カドヴア街八二八

小林三之助

新着

最上等の蘇格蘭製

標準尺

レンギルネツツ

晩市ビーチー街五〇〇（タワー建築）

クロフオード

代理者

スチユアート

ジエー・エス・テート

電話シーモア五五五

貴金屬寶石類

金銀時計並修繕

和洋美術雜貨

電話一〇六九エー

新西晩市コロムビヤ街八〇九

中村時計商會

店主　中村助次郎

石炭は本社に限る

バウエル街三一八

鹽田運送社

電話シーモア九〇一五

自宅ハイランド二九四五エル

エキスプレスは本社に限る

Kirks. Coal. Co.

318 powell St.

Vancouver. B.C.

良い食料品が安價で買へる機關

落合商店

メーン街一八七

電話シー三三三

バウエル街三六八

サン洋食店

電話シーモア五三三八

木材輸出商

プリンセス街三三五

花月事務所

電話ハイ一四五

335 Princess Ave.

Vancouver, B.C.

婦人、子供衆衣類

切地色々到着いたし

晩市メイン街二三六

（モントリオール銀行北隣）

晩店二階は清潔なる

上田とも

貸ルーム

雜貨食料品

エキスプレス

郵便晩市バウエル街四五三

電話一二六四

堀善商店

イ四八九

電話シー三二四〇

家傳胃病クスリ

電話シー五〇三八若松運送

バウエル街三六五

千うどん

そうめん

そば

きし

卵入うどん

なこ

晩香坂市ダブリン街一七四

電話アエ一四〇六

曾根製麺所

燒麩製造

卸賣

新荷着

廣島名產上等菜漬

バウエル街二〇五

下村商店

電話シーモア三三九三

御旅館

ヴイクトリア市

フイスガード街八二〇

室內清潔

取扱丁寧

大澤旅館

大澤林之助

日本行切符取次

（郵函三八八電話九六四）

晩香坂市バウエル街三五五

大澤旅館分館

電話シーモア三六七八ハイ

主任　橋本直次郎

御旅館

日本行切符取次

ビクトリア市ナイアガラ街六三六

郵函一〇六九電話一二三二

石田旅館

336 Chatham St. Victoria, B.C.

石田元

和洋雜貨食料品一切

「タ」味噌製造元

こうじ及びみそ製造卸小賣

ビーシー州スタンストン

郵函五〇三　電話五五

田淵商店

電話シーモア九四九八

送運TSU

本土

メーン街一八五

夜間ハイ六二五エル

荷物運搬

上等石炭

新販賣

▲石炭買込チヤンス▼

石炭暴落!!

最上等（ウエリングトン）（ランプコール）

十一弗五十仙

村田客自動車內

石炭販賣部

電話シー四九八〇

Canadian Wood & Coal Co. Ltd. Phone Sey. 1693

Agent Murata Taxi Co. Phone Sey. 4950

前川稻本運送店

晩香坂市バウエル街三四四

電話シーモア二一四〇

婦人裁縫實地教授所

東カドヴア街八二八

小林三之助

新着

最上等の蘇格蘭製

標準尺

レンギルネツツ

晩市ビーチー街五〇〇（タワー建築）

クロフオード

代理者

スチユアート

ジエー・エス・テート

電話シーモア五五五

貴金屬寶石類

金銀時計並修繕

和洋美術雜貨

電話一〇六九エー

新西晩市コロムビヤ街八〇九

中村時計商會

店主　中村助次郎

石炭は本社に限る

バウエル街三一八

鹽田運送社

電話シーモア九〇一五

自宅ハイランド二九四五エル

エキスプレスは本社に限る

Kirks. Coal. Co.

318 powell St.

Vancouver. B.C.

良い食料品が安價で買へる機關

落合商店

メーン街一八七

電話シー三三三

バウエル街三六八

サン洋食店

電話シーモア五三三八

木材輸出商

プリンセス街三三五

花月事務所

電話ハイ一四五

335 Princess Ave.

Vancouver, B.C.

婦人、子供衆衣類

切地色々到着いたし

晩市メイン街二三六

（モントリオール銀行北隣）

晩店二階は清潔なる

上田とも

貸ルーム

雜貨食料品

エキスプレス

郵便晩市バウエル街四五三

電話一二六四

堀善商店

イ四八九

電話シー三二四〇

家傳胃病クスリ

電話シー五〇三八若松運送

バウエル街三六五

千うどん

そうめん

そば

きし

卵入うどん

なこ

晩香坂市ダブリン街一七四

電話アエ一四〇六

曾根製麺所

燒麩製造

卸賣

新荷着

廣島名產上等菜漬

バウエル街二〇五

下村商店

電話シーモア三三九三

御旅館

ヴイクトリア市

フイスガード街八二〇

室內清潔

取扱丁寧

大澤旅館

大澤林之助

日本行切符取次

（郵函三八八電話九六四）

晩香坂市バウエル街三五五

大澤旅館分館

電話シーモア三六七八ハイ

主任　橋本直次郎

御旅館

日本行切符取次

ビクトリア市ナイアガラ街六三六

郵函一〇六九電話一二三二

石田旅館

336 Chatham St. Victoria, B.C.

石田元

和洋雜貨食料品一切

「タ」味噌製造元

こうじ及びみそ製造卸小賣

ビーシー州スタンストン

郵函五〇三　電話五五

田淵商店

電話シーモア九四九八

送運TSU

本土

メーン街一八五

夜間ハイ六二五エル

荷物運搬

上等石炭

新販賣

▲石炭買込チヤンス▼

石炭暴落!!

最上等（ウエリングトン）（ランプコール）

十一弗五十仙

村田客自動車內

石炭販賣部

電話シー四九八〇

Canadian Wood & Coal Co. Ltd. Phone Sey. 1693

Agent Murata Taxi Co. Phone Sey. 4950

生魚

青物

かまぼこ

製造

即小賣

鳥牛肉仕出し

晩市バウエル街三三三

前川魚店

電話シーモア三七八二

婦人子供衣服

同附屬品

ボンネット

きれ地各種

其他日本婦人向の品物は何々取揃へ有之候間多少に拘らず御求の程願上候

デビッド

スペンサー

DAVID SPENCER LTD

電話シーモア七九九

メーンプレス

村田

中島

メーン街二二七

アレキサンダー街四七四

酒井精米所

電話ハイランド四五二

貨揃も大勉強でいたします

スターシヨン

マグロ

魚類一切

青

かまぼこ

田中六彌

バウエル街二六二

電話シーモア五六六一

和洋雜貨食料品一切

晩市バウエル街五六八

鳴瀨商店

電話ハイ九〇四

●浴室清潔、ソフト、ドリンク及玩具一切、並に切地類

バウエル街四二七堀與惣編

千歲湯

電話ハイランド二一五八

信夫屋旅館

室內清潔と食料低廉とを旨とし且つ丁寧に取扱申すべく候

バウエル街二三四

館主

佐久間太重

電話シー五六八三アール

かまぼこ製造

板熊

晩市ダンレヴィー街一〇七

電話シーモア四一六四エル

雜貨食料品

エキスプレス

郵便晩市バウエル街四五三

電話一二六四

堀善商店

イ四八九

電話シー三二四〇

家傳胃病クスリ

電話シー五〇三八若松運送

バウエル街三六五

千うどん

そうめん

そば

きし

卵入うどん

なこ

晩香坂市ダブリン街一七四

電話アエ一四〇六

曾根製麺所

燒麩製造

卸賣

新荷着

廣島名產上等菜漬

バウエル街二〇五

下村商店

電話シーモア三三九三

御旅館

ヴイクトリア市

フイスガード街八二〇

室內清潔

取扱丁寧

大澤旅館

大澤林之助

日本行切符取次

（郵函三八八電話九六四）

晩香坂市バウエル街三五五

大澤旅館分館

電話シーモア三六七八ハイ

主任　橋本直次郎

御旅館

日本行切符取次

ビクトリア市ナイアガラ街六三六

郵函一〇六九電話一二三二

石田旅館

336 Chatham St. Victoria, B.C.

石田元

和洋雜貨食料品一切

「タ」味噌製造元

こうじ及びみそ製造卸小賣

ビーシー州スタンストン

郵函五〇三　電話五五

田淵商店

電話シーモア九四九八

送運TSU

本土

メーン街一八五

夜間ハイ六二五エル

荷物運搬

上等石炭

新販賣

▲石炭買込チヤンス▼

石炭暴落!!

最上等（ウエリングトン）（ランプコール）

十一弗五十仙

村田客自動車內

石炭販賣部

電話シー四九八〇

Canadian Wood & Coal Co. Ltd. Phone Sey. 1693

Agent Murata Taxi Co. Phone Sey. 4950

旗本五人男

（第八十九回）

川上俊三郎演出
浪花千鶴子記

御主殿園浦

御殿風の女は再び主人幸右衛門に對ひ、女「今云つた外に羽二重も少し入用でございます　幸「左様、只今御殿に入れます」と殿から注文の品々を持つて來る、帶はこれ幸「はこの方を十品注文求めました、代金は即かれて幸右衛門殿を取り　幸「五十八圓四匁に相成ります　女「此處に寸法書を戴きますから幸「はこの通りに仕上げて下さい、又帶も成るべく早く出來るやうにお頼み申します　幸「へ

物はこれへお渡し下さいまし　幸「承知いたしました、有難う存じます」この女は供に着衣地を持たして出て行きました、後姿を見送る幸右衛門・世には美しい女があるもの、モウ彼是三十であらうがあの艶のあること、第一上品だ、御殿奉公する人は品に位が付くといふがそれに相違ない　○「旦那様、只今お出でになりましたお女中は何處の方でございませう　幸「何處だかそれはわからないが、先づ大名でも驚く大きなどころだな」云ふ帶屋の清兵衛が「旦那様、今

にてゐた女中は早く戻してくれ」は宜いといふやうな顔をしてゐる、スルと表の戸を消魂しく叩く、公人は驚いて開けると、盤開買物に來た御殿女中が跳ね髪を亂し衣紋もしどろに、どうぞお助け下さいましと云ひながら奥へ駆け込んだ、幸右衛門はビックリして　幸「どうしてそんな姿をしてゐ出でなすつた」と聞く園浦は「どうぞお聞き下さいまし、妾が盤開此方から實家へ戻りましたがそこへ若侍共が無体に押寄せて參りまして、酒の相手をいたせ、又來を舞けなどとそれは〜無法なことばかり申します。

あの心供の女が風呂敷をひろげました時一寸見ましたが、一ッ橋御主殿園浦御感の布が盤ひつてございました　幸「それぢやア一ッ橋の御主殿へ勧めてゐるお女中か、何うもさうらしい、お立派なものだな」嘸をしてゐる奉公人も今日は目の保養をした久しく好女を見なかつたが大層不代物が來然し何處か粹な所があつたが御殿奉公をする女には珍らしい、なぜ此御區々、扨てその日も暮れた昔大商人は目が客らる店には格子を入れ、夜になれば直に大戸をおろしてしまひ、決して商賣はいたしません、四つ頃になると一四臥戸に入る、幸右衛門は土藏前の四畳で小間使の酌でお酒を飲んでゐる商人の邪着も主つて相末、ホンの戯來、ナピリ〜と花見酒、酌

〜畏まりました、今日より十日精出がございますがそれで宜しうございませうか　女「當日までに間違ひなく仕立て取りたい　幸「へ〜、それまでには必度お間に合せます　女「次助、金子を此處へ　次「へエ、畏まりました、何程差出しますか　女「それで宜しからう　八四非藏へ金を出した　女「是れ次は能いて御ります、後はその衣類を受取る時にお渡しいたしませう　幸「畏まりました、其れではこれは確にお預かり申しました」受取を出す　女「他に着衣地を三三反程お買ひ申して參ります　幸「へエ〜只今御殿に入れます」御殿に向きうな品物を出した、それを三反買ひ三四疋の別定を拂ひ、女「十日程過ぎましたら次助を申す樣に差出しますから何うぞ品

新式電氣治療
專門に美顔術
蒸氣電氣風呂の設備があります
リューマチ病の治療に惡しき神經痛
リューマチス病人病並に腎臟には特に
効能があります尚日本にて多年の
經驗を有するを以て患者に對して
は其の病に依り秘術を施して治療
致します　すから是非御來覽を願ひます
東京電氣療法研究所卒業醫授免許
坂本クニ
市バウエル街三一六
ライオンルーム九號室

家傳骨接
△子供虫針△筋痛
一切△肩のコリ
梶木鍼灸治療所
東カドバ街四四六
電話バウエル壹參貳七

▼貴金屬▼寶石類▼時計類一切
晩市メーン街二四三
田邊時計店

鍼灸按摩
電氣治療專門
晩市バウエル街三九六ホ
ルウオルド一〇八號室ア
電話シーモア壹四參エル
松居

内務省免許狀所持
鍼灸、按腹、マッサージ
バウエル街三一六
ヤングルームス第二號室
西村そと

新米着物
晩市バウエル街二五九
上田精米所
自宅
電話バイランド六三〇

クリニング
プレース
晩市バウエル街三一四
横山洋服店

寄宿生募集
傾悟學校若くは白人學校通學の人々を實費を以て寄宿せしむ志望の方は左記へ申込まれたし
責任者　春木　柳八
G. Haruki
1027 Quebel St.
New Westminster, B.C.

◎生魚◎寄物◎かまぼこ◎
◎鹽切◎卸小賣
食料品
バウエル街六三二
マーケット
森傳三郎
電話バイランド三六六九

△食料品
晩市メーン街二〇八
三井商店
電話シーモア一二五五七

辯當並にめしの御用は
電話シー五七八一二
晩香坡市バウエル街三九三
○一めしや

オキシヘーラー
治療を實驗
○醫學及び其他の治療により驚せざる病人の注意を乞ふ

F.U.
OXYHEALER
THE OXYHEALER CO.

◉特に左記の病人に應じ御治療致します
△婦人病△神經系病△消化器病
△呼吸器病△秘尿器病等
▲本機御買上ひになり効能なきと御認めの方には何時なりとも代金は御返金仕るべく候
加奈陀一手販賣
主任　奥津平四郎
晩市バウエル街三一三
宵木旅館方電話シー一七五
Vancouver City.
Phone. Sey. 1175
313 Alexander St.

和洋雜貨食料品
晩市アレキサンダー街四三三
福井商店
電話バイ七一二
福井旅館

按摩もみ療治
新式電氣治療器
樂風呂、蒸氣電氣風呂
の設備があります婦人病、リウマチスには特に効能があります
電話で御一報被下は何時にても御用相務めます故御引立を願ひます
バウエル街三四六
電話シーモア貳五〇六アール
猪本キヌ

料理屋飯屋案内（いろは順）

晩市ゴーア街一三〇
一力
電話シー四〇三三

晩市メーン街二〇六
いさみ
電話シー一五三八

晩市バウエル街四一
林家
電話イランド一九九

晩市バウエル街二四一
初音
電話シー一三二九

晩市バウエル街一四六
にこ〳〵
電話シー三四三

晩市バウエル街二二九
千鳥
電話シー二六九九

アレキサンダー街三六二
よしの
電話シー一二五六

ダンレビー街一三九
竹の家
電話シーモア四三五

アレキサンダー街三〇〇
たつみ
電話シー五五三八エル

アレキサンダー街三四二〇
樂々
電話シーモア四八一〇

晩市バウエル街三三三
梅の家
電話シー三〇一九

晩市メーン街一三九
音羽亭
電話シーモア八六九五

晩市バウエル街二六
山科
電話シー二七七九

晩市バウエル街二五一
柳川
電話シーモア三一二三

晩市バウエル街三三五〇
まねき
電話シー三八二七

晩市バウエル街二六四
○力
電話シー四三九八

バウエル街三三サン商會裏
○福
電話シーモア六〇九五

バウエル街二二〇
天狗
電話シー二五三八

ダンレビー街一三三
あらたま
電話バイ六九一

晩市バウエル街四二
喜らく
電話バイ一〇〇八

ダンレビー街二一九
三玉屋
電話シー二四一八

晩市バウエル街二六六
日の丸
電話シー三四三三

晩市メーン街一一六
梅香
電話シー四三六二アール

バウエル街二六一
晩粹軒
電話シー四〇三二

クレセントルームス
（日本金融社向側）
晩香坡市バウエル街二五九
神戸市松
電話シーモア五九〇〇

和洋雜貨食料品一切
ステプスト市郵函一六四
古川商店
電話四六
F. Y. Company
Box. 164 Steveston, B.C.

夫婦者に好適
室内清潔、ガス、風呂もあり
プリンセス街二一五
ユリカ・ルーム
建崎紋太郎
電話バイ一七六三オー

日本食料品卸小賣
美府ストア街一六二五
清水精米所
電話郵函二二五〇
一一二七

晩市雜貨食料品
日用品一切
ポートエレントン（郵函二七）
龜田商店
P.O. Box 27,
Port Essington, B.C.

バウエル街二〇六
大倉洗濯所
事務所工場
電話シーモア五二二
ランスダウン街一六〇
（電話フェア一二一）

時計各種
貴金屬
金鎖
寶石
指輪
首飾

Powell Supply Co.
晩市バウエル街二四三
パウエル、サプライ
主任柴田爲七
電話シーモア九一六四
▲日本米、加州米
▲日用品食料一切
▲タリーダ水
▲バコ類
卸小賣
▲各種商品仲買業
▲並に委托販賣
▲日本米直輸入
田邊精米所
▣日本行船切符取次

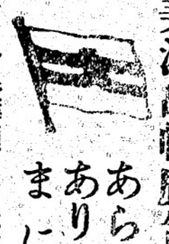

賃金
壹等横濱迄
參等日本各港共洋食附七〇弗和食附五五弗
二二五弗晩市迄二三五弗
切符取次店
晩市
捨伏頓　安永商會
大出竹一郎　野商會
美府　日加用達貯會社
（晩市美府間ハ船切符呈上候）

大阪商船汽船
晩市代理店
C. Gardner Johnson Co.
美港出帆廣告
ビクトリア代理店
Ritchet Consolidated Ltd.

あらびや丸　二月廿二日午後
ありぞな丸　三月十一日午後
まにら丸　三月廿四日午後

●日本行ビクトリア出帆廣告
船名　晩香坡發　美府發
△△△常盤丸　博多丸　二月廿七日
△△△富山丸　豊岡丸　三月廿日
△△△　四月十日
△△△　五月一日
△印汽船には一等客室の設び有之横濱迄御乘船賃金貳百拾弗也に御座候（二三等客室の設置無之候）
日本郵船株式會社シアトル支店
409 Colman Bldg. Seattle, Wash.
晩市代理店
B. W. Greer & Son Ltd. 501-2-3 Bank of Nova Scotia Bldg. Vancouver, B.C.

船名　晩香坡發　美府發
諏訪丸　三月三日
伏見丸　三月廿四日
香取丸　四月十三日
鹿島丸　五月

母心
（振出し）
定價
六日分
十三日分
廿日分
一弗二弗三弗
途中本要

御婦人の冷込み、腰痛、脚痛、神經衰弱、ヒステリー逆上、頭痛、癇高ぶる人、腹の痛む人等に効能あり

發賣元　廣島市
萩野清壽樂館
晩香坡市バウエル街三三一
特約店新見商會
電話シーモア一三三五

Powell Supply Co.
晩市バウエル街二四三
パウエル、サプライ
主任柴田爲七
電話シーモア九一六四
▲各種商品仲買業
▲並に委托販賣
▲日本米直輸入
田邊精米所
▣日本行船切符取次

T. MAIKAWA
369 Powell St. Vancouver, B.C.
新荷到着
關取印新米、江洲澤庵、大豆
白紋油、縮緬煎、煎、丸干鰯
サワラ粕漬、千切大根、丸
切大根、ドクサモン鹽カラ
右到着致し候間何卒御
用仰付下され度候
晩市バウエル街三六九
前川商店
電話シーモア參七貳壹

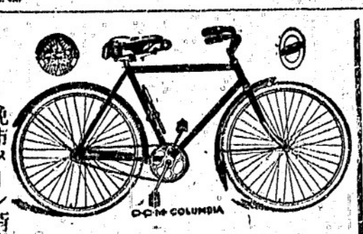

晩市メーン街壹壹貳
電話シ八五二〇
今回當店特約英國製自轉車着荷致しました是非御試下さい代價得に五十弗附屬付
月拂賣出し　コロンビヤ號放英國製
七十弗品　現金　二十五弗
五十五弗品　同　十五弗
◆毎月十弗拂　◆見本進呈
新古取替修繕大勉強
地方の御用は何品なりとも送附申します
ターメー自轉車店

S. Uchida
357 Powell St. Vancouver, B.C.
新刊書籍
月刊雜誌
ワタマン万年筆
特約賣捌店
晩市バウエル街二五七
内田書籍店
でんわシーモ一五八一

カルクス錠
心臓病、レウマチス、胃腸病、頭痛、脚氣、ノボセ、神經痛、ヤワリ
岸本博士發見のカルクス錠は上記の諸病に對し漸々三週間にて痛疾の病氣を治し全く再発の憂びに接して居る人多し澤山あります
定價　一弗五十仙　送料不要

キヌカルクス錠
糖尿病、寝小便、喘息、腦貧血、不眠症、胎毒、ニキビ、腦充血
持方カルクス錠はカルクス錠と違ひ上記の諸病には著しき効能があります　あれこれ嘗て御迷ひの御方は是非カルクス錠を御服用あれ
定價　二弗五弗　送料不要
バウエル街三三一　電話シー壹參參五
内外貴藥化粧品卸小賣
新見商會
T. NIIMI 331 Powell St. Vancouver, B.C.