Vol. 16 No 4311 Wednesday August 3 1921

TAIRIKU NIPPO

大正十年八月三日（水曜日）第四千三百十一號

大陸日報

TAIRIKU NIPPO
THE CONTINENTAL DAILY NEWS
Published Daily Except Sunday
135 Cordova St. E.
Vancouver, B. C.
Published by Yasushi Yamazaki

本紙定價 七拾五仙 六ヶ月 四弗貳拾五仙
廣告料 八弗貳拾五仙 但一切前金ノ事
發行兼編輯人 山崎靖
晩香坡市東カドバ街一三五 電話シーモア三〇六五

忌はしき富家の脱税

時事

嘗て人ダンテが十三世紀に於けるフローレンスの貴族及び中流人士の貪慾を憤して「上下、貴賤、貧富の別なく、唯惑れ金錢を愛し、凡百の事を擲げて金錢の奴隷となり、恐るべき貪慾は狂へる人心を驅つて如何なる罪惡をも犯さざる所なからしむ。所謂して彼等の智慧は鈍り、良心は麻痺し、眼は眩へ、聾は聞こえず、心は迷ひ、魂を失ひ、地獄を知らざるに至る」と。併し吾輩はダンテの此言が昔の伊太利の上流に於ては既に大臣の樣な富豪の間に於ては既に大臣の樣な富豪の間に於ては既に大臣の樣な富豪の間

日本橋側（七月十六日）

東京府が三ケ所に分配市場を新設

小賣商店へも供給する　今秋迄に大改良の計畫

物價の騰貴を抑制する目的で東京府が市場を新設した公設市場は、此頃になつて世間の不景氣に影響され到底永續の見込が立たなくなつて了つたので近く

市内の分散し東京市へ

廢する事になつたと取沙汰されて居る、が府當局では此の風聞を強く否認し、右は全く何等か爲めにする者の宣傳に過ぎないと云つて居るが、先づ府としては過般市部に成在してゐる六十六ケ所の市場に大修繕を行ひ、不必要と認めるものは容赦なく

閉鎖した結果、今日では

市部を通じて五十二箇所に減じて居る、今後は是等の市場をして模範的なものにしたい方針で、近く府市會を開いて其の具體的方法を確立する筈で、右に就ては前東京市會議員澤田利三郎氏は語る「現在東京市内にある府市場は調査の上で先づ五ケ所を閉鎖し、殘る二十ケ所は

最新式の洋風建築に改め

て設備を完備する積りであるが下谷龍泉寺及び第地明石町、品川利田新地の三ケ所には分配市場を設置して在市場へ物資を供給する共に、一般小資商店へも是を供給する方針を執る筈である、尚淀川ケ谷方面、中野方面及び磨屋方面の接續村の交通

不便な物價の高い區域には

物價高騰を抑制する意味で市場を新設し、從來とは異つた方法で良品を廉賣する筈も立て、居るが、遺憾も此の秋には實現させる決心である」更に東京市の品商工課長は之に對し「府の公設市場を市へ引渡すと云ふことは耳にしたが、未だ無いが、若し交渉があつたにしか所で、此際引受けるとは條件へ物資を思ふ」と

仕出しする公衆食堂

神田日本橋淺草本所深川の五ケ所に新設　近く工事着手

東京市では一昨年九月三日食糧問題解決小調査委員會が市民の爲めに公設食堂として百萬圓の資本金を出込みがあつたために、其の、御料理中であつたが、愈市内

五ケ所

に公設食堂を設置することとなり、十三日右設置金として百萬圓の中二十五萬五千圓を正式に三菱から受領した、右には、此頃になつて世間の不景氣に影響され到底永續の見込が立たなくなつて了つたので近く

市内の分散し東京市へ

廢する事になつたと取沙汰されて居る、が府當局では此の風聞を強く否認し、右は全く何等か爲めにする者の宣傳に過ぎないと云つて居るが、先づ府としては過般市部に成在してゐる六十六ケ所の市場に大修繕を行ひ、不必要と認めるものは容赦なく

閉鎖した結果、今日では

市部を通じて五十二箇所に減じて居る、今後は是等の市場をして模範的なものにしたい方針で、近く府市會を開いて其の具體的方法を確立する筈で、右に就ては前東京市會議員澤田利三郎氏は語る「現在東京市内にある府市場は調査の上で先づ五ケ所を閉鎖し、殘る二十ケ所は

最新式の洋風建築に改め

て設備を完備する積りであるが下谷龍泉寺及び第地明石町、品川利田新地の三ケ所には分配市場を設置して在市場へ物資を供給する共に、一般小資商店へも是を供給する方針を執る筈である、尚淀川ケ谷方面、中野方面及び磨屋方面の接續村の交通

不便な物價の高い區域には

物價高騰を抑制する意味で市場を新設し、從來とは異つた方法で良品を廉賣する筈も立て、居るが、遺憾も此の秋には實現させる決心である」更に東京市の品商工課長は之に對し「府の公設市場を市へ引渡すと云ふことは耳にしたが、未だ無いが、若し交渉があつたにしか所で、此際引受けるとは條件へ物資を思ふ」と

仕出しする公衆食堂

神田日本橋淺草本所深川の五ケ所に新設　近く工事着手

東京市では一昨年九月三日食糧問題解決小調査委員會が市民の爲めに公設食堂として百萬圓の資本金を出込みがあつたために、其の、御料理中であつたが、愈市内

五ケ所

に公設食堂を設置することとなり、十三日右設置金

公衆食堂

として百萬圓の中二十五萬五千圓を正式に三菱から受領した、右には、此頃になつて世間の不景氣に影響され到底永續の見込が立たなくなつて了つたので近く

市内の分散し東京市へ

廢する事になつたと取沙汰されて居る、が府當局では此の風聞を強く否認し、右は全く何等か爲めにする者の宣傳に過ぎないと云つて居るが、先づ府としては過般市部に成在してゐる六十六ケ所の市場に大修繕を行ひ、不必要と認めるものは容赦なく

閉鎖した結果、今日では

市部を通じて五十二箇所に減じて居る、今後は是等の市場をして模範的なものにしたい方針で、近く府市會を開いて其の具體的方法を確立する筈で、右に就ては前東京市會議員澤田利三郎氏は語る「現在東京市内にある府市場は調査の上で先づ五ケ所を閉鎖し、殘る二十ケ所は

最新式の洋風建築に改め

て設備を完備する積りであるが下谷龍泉寺及び第地明石町、品川利田新地の三ケ所には分配市場を設置して在市場へ物資を供給する共に、一般小資商店へも是を供給する方針を執る筈である、尚淀川ケ谷方面、中野方面及び磨屋方面の接續村の交通

不便な物價の高い區域には

物價高騰を抑制する意味で市場を新設し、從來とは異つた方法で良品を廉賣する筈も立て、居るが、遺憾も此の秋には實現させる決心である」更に東京市の品商工課長は之に對し「府の公設市場を市へ引渡すと云ふことは耳にしたが、未だ無いが、若し交渉があつたにしか所で、此際引受けるとは條件へ物資を思ふ」と

夜を晝に明るい電球が盛に賣れ出す

東京市でも目下調査中

家庭でも注意を拂つて來た

東京市當局では街や橋梁公園などを明かるくして文明都市の男前を揚げやうと、先づ新設の公園課で統一的な仕事を始める筈となつて來た、目下現在の市内照明

設備について

調査中であるが、是れと同時に近來、商店などに非常な注意を拂ふことになつて來た、其結果、動力の高い電球が需要者しくなり、就中流以上の家庭では、氣持ちの好い光り、晴り光の色といふ點も注意する傾になつて來た、此際關係から、努めて明を下の方に近く物、又は太陽の光りに近い樣な

電球が稱する

の蛍光の蛍光は、一面には球の硝子を改善し、眼に害のない樣な、感じの好い物、即ち彩色電球、カナリヤ電球なども稱するのも最近進んだ家庭に使用される樣になつて來た、之に伴つて、セードの發明よりも著しいものがある

御料理
御料理
御料理
御手輕料理
めし、すし、ごんぶり物
南京料理
並にそば
會
御料席
並にめし
◎即席御料理
●御料理
御めし大勉强
家具及道具一切の修繕及ペーント等最も完全廉價に致します
御用命

▲月棚及店具の製造販賣迅速に且つ價格低廉に致します
▲重寶な其他木製、家具新築修繕並に指物
●新築修繕
晩市バウエル街二一六九
大工 竹中佐七
電話ハイ一〇八二エル

●西洋風呂、日本風呂、理髮床の設備あり清潔にして御湯の加減は最も宜しいとの御好評一度御試し下さい
バウエル街二六一半
壽湯
重山英熊

男女洋服仕立並にプレス
各種レーコー販賣
晩市メーン街二三二
恒屋洋服店
電話シーモア三三七六

御用達洋貨食料品
晩市西第二街一六五八
電話シーモア三〇一
イーバンソン街
西村初商店
郵便局五番
西村初支店
電話イーバン四九

洋服洗濯
並にプレス染物
アベニウダイオーク
晩市キーファー街二一
電話ハイ一六五〇
中塚幸次

球場、果物、たばこ
晩市バウエル街三三六
阿部球場
阿部春市
電話シーモア一七七四

各專門醫紹介並に通辯
△代議士事務一切
△其他代理事務一切
バウエル街二四五
電話シー一六五六
濱岸事務所
（自宅）東カドバ街四一四裏
（電話）ハイ三三八六エル

按摩もみ療治
新式電氣治療器
樂風呂、蒸氣電氣風呂
の設備があります婦人病、リウマチには特に効能があります
電話で御一報被下れば何時にても御用相務めます故御引立を願ひます
バウエル街三四六
電話シーモア四五〇六アール
猪本キヌ

バウエル街三九一
シー日本人倶樂部
電話シー五六五〇
大池鶴市

辯護士
エー・エッチ・ヤング
事務所
グランビル街七一八、パークスビルディング七二八
電話シーモア四一六六

●生魚
●青物
●かまぼこ
卸小賣
●鳥
●牛肉仕出し
晩市バウエル街三三三
前川魚店
前川三郎
電話シーモア三七八二

新古賣買及金物類
東カドバ街一五七
森山家具店
電話シー三七七二

鳥類卵一切賣買外に豆腐、味噌、漬物等も有り御注文は遠近に不拘迅速に御屆致す
晩市ゴーア街壹六
森高商店
電話シー三七六五エル

時計販賣並に修繕
晩市バウエル街二四四
萩原時計店
電話シーモア四〇八四

▲荷物自動車
並に煙草、菓子、果物類
晩市バウエル街三四四
前川運送店
電話シーモア二四〇

日本行切符販賣
アレキサンダー街三三
青木旅館
電話シー壹壹七五
青木米

魚釣とスプーン
スプリング鮭釣及びスプーン各種
ブルバイキ鮭
獵銃各種
割輪
ナイーハンク
其他釣道具一切
彈藥
獵はエドワードリップセット商會で販賣の間デープと云つて日本人漁者階君と御朋染ですが日本人諸君との御取引を希望しますので特別の勉强をします
晩市西カドバ街六九
ハークレー、エンド
ヘイウッド
電話シー二七五九
Harkley & Haywood
69 Cordova St. W. City

◎スタージョン
◎マクロ
◎青魚類一切
◎かまぼこ
バウエル街二六二
田中六彌
電話シーモア五六六一

雜貨食料品
晩市バウエル街六〇六
梶木彌太郎商店
電話ハイ二三三二

□マキ及び石炭
多少に係らず電話にて御注文下されば即刻届け致します
パターソン・ウッド
電話シーモア六五一四
Paterson Wood Yard

玩具、菓子
並に煙草類
晩市ヤングスツエー大〇
重松商店
電話シーモア三九八七エル

和洋雜貨食料品
晩市西第六街七五八
小財商店
電話アーモンド五二

和洋雜貨、絹布各種
男女お子供衆
衣類一切
晩市バウエル街三三三
堀壽商店
電話シーモア一二六九

△領事館諸類屆手續
△各種交渉事件
△汽船切符取扱
晩市バウエル街二三六
△代理業
△請負業
△事業投資業
大中事務所
電話シー四一五四エル

●和洋雜貨食料品
晩市バウエル街二三八
渡邊商店
電話シーモア三九九一
江畑運送社

雜貨食料品
晩市東カドバ街一五一
紀伊商會
電話シーモア六八三

アレキサンダー街二四〇
鈴木旅館
鈴木市太郎
電話シー二四七七

こうじ製造
卸小賣（こうじ）のもと有り
晩市バウエル街四六九
日の出
電話ハイランド二二六九

新荷着
新鮮廉事
バウエル街五二三
西村商店
西村藏
電話ハイランド二三七五

自動車運送
嘆サイキ
高値に買入
自宅ペビユー三三三七アール
西村三次郎

ロッグ山及開墾用道具、ロッグ鋸販賣店は最上品を揃へ、こゝろみに求めて下さい
晩市アレキサンダー街三〇九
エムテーナソン鋸工廠
電話シーモア二五八七

男女洋服仕立
並にドレス、ブラウス
メーン街二二八
青木洋服店
電話シー六七三四エル

バウエル街三六八
サン洋食店
電話シーモア五二二八

漁事造船請負
商事仲介及一般代理
桑日本行船切符取次
晩市バウエル街二三五
松本事務所
電話シーモア七六五二

日本米並木材
直輸出入
多少に不拘御用命仰せ付被下度候
商事部

内外雜貨食料品
菓子、果物、煙草類
牛乳卸小賣及配達
晩市メーン街三〇〇番地
ローズ
バンク
グロサリー
篠末松
電話シーモア三三二七

薩摩合羽は表は黑色裏は赤色紙入りにて中は頗る体裁よく且つ實用的なれば是非御試用被下度願上候
其他塗替へも格安に應ずべく候
バウエル街一三六半
薩摩合羽製造所
坂上利三

新版書籍
月刊雜誌
文房具類
（送金は書留にて願ひます）
晩市バウエル街二〇一
内田支店
ハウエル書店

◎御婦人及お子供の着物類專門
（キ）印麹及び元發賣
東ヘスティングス街二六七
三宮商店
電話シーモア三七八一

Abbey's SALT
便通及腎臟を調整し
秘結及膽汁病
を全癒せしむ
何れの藥店にもあり
アベース・ソルト

永年苦しむ慢性の病氣も忘れた樣に快癒す
岸本博士發見のカルクス錠は左記の諸病に對し驚くべき効能を發揮し位の痼疾を全治し再生の喜びに接しして居る人も數へ切れぬ程澤山あります
心臟病、リウマチス、胃腸病、頭痛、脚氣、逆上、神經痛
ツワリ、不眠症、糖尿病
二弗五十仙
晩市バウエル街三一
電話シー壹參三五
新見藥舗

日本米並びに加州米
和洋食料品一切卸賣
晩香坡市アレキサンダー街三六二
伊藤商會
電話シーモア四三七八
362 Alexsander St. Vancouver, B. C.

■婦人裁縫實地教授
裏に當市に於て婦人裁縫實地教授所を開き前後二回とも意外の好成績を收めましたが昨年研究の爲めイースト方面に赴き此程歸晩致しました就ては今回收得いたしました新なる技術と過去十數年の經驗とにより左記の場所に於て第三回實地教授を開始いたします、ベーのある方でも僅なタイムの利用で短日月の間に自由に裁ち且つ縫ふことが出來ます、詳細は左記の箇所にて御問ひ合せ下さい
晩香坡市プリンセス街三三五
申込所　小林三之助
澁谷商店　日加商會

Kobeya & Co.
Importers and Exporters
General Merchants
566 Powell St., Vancouver, B. C.
和洋雜貨
食料品
晩香坡市バウエル街五六六
神戸屋商店
電話ハイランド三三七

●ギヤスリン
自動車用各種油並に附屬品
●タイアー修繕
ゴーア街二三二
電話シー二〇二八
BCオート

洋服裁縫並にプレス
値段勉强、仕立は特別入念
晩市ユニオン街二二〇（メーン街角）
ビンガーラ
テーラー
檀上洋服店
電話シーモア三七二二

■夏の洋服御好み新柄澤山着荷
晩香坡市バウエル街三五五
多田洋服店
電話シーモア八〇三五

◎營業項目◎
シー・ビー・アール
ケー・ヴイ・アール
シー・エス・アール
人員供給
△船舶部
△信託部
△貿易部
內外各汽船會社切符販賣幷に取次
預金、送金取扱
輸出入、委託販賣
晩市ゴーア街三三七
電話シーモア八二九
日加用達會社
337 Gore Avenue Vancouver, B. C.

鷄卵卸小賣商
晩市西第四街一五六〇
堀田魚店
電話ペビユー參二四六

▲室內清潔、各室湯水及スチームヒーター附
高等旅館
ホテル・ウオールド
晩市バウエル街三九六
電話シーモア三七八八
館主　高橋菊助

着荷品
○南瓜○飛魚
香村商店
Phone Sey. 2131, 269 Powell St. Vancouver, B. C.

ルーム月極五弗より拾弗まで御夫婦向室あり
晩市西カドバ街二二
館主　有馬博吉　平城智海
電話シー四六八
クラウンホテル

■日本人街唯一の公認藥店
○ワンポールス、カウド、リバー風邪、衰弱症等に特効あり
電話
○ナイオルス、クレオホース咳、氣管支加答兒、肺病等
處方箋調劑

■日本人街唯一のコダック店
晩香坡市バウエル街三九九
「公認」エス、イー、キイー藥店
399 Powell St. Vancouver, B. C.

晩香坡市バウエル街參壹壹
天野運送舍
電話シー四二一九自宅ハイ一三八八

晩市バウエル街三八二
南京料理
陽明樓
電話シーモア三三七七

野球の話

（七八）

J. B. Sheridan

大陸日報社編輯部顧問

右翼手の位置

レフト・フイルダアには、フール・ラインに添ふてくる球をとる爲めの便宜上右手きゝのプレーヤアが宜いのと同上の理由から、ライト・フイルダアには左手きゝのプレーヤアが宜いわけである。ライト・フイルダアは多くの場合、飛球でもゴロでも自分の左側の方でとつて、而して右側の方へ——即ち二塁の方へ投げなくてはならない。ライトの方へやつてくる球はランナアを、一塁から二塁へ、若しくは、二塁から三塁へ、或ひは、三塁からホームへ送る爲めに、フール・ラインに近く飛ぶやうに打たれるのが多いからだ。フール・ラインへ打たれた球は、最も危險な球である。若しライトフイルダアが之れを逸すれば、雖れも失れをとるものはない。此の場合には、センタア・フイルダアも、彼を援助することが出來ないのである。

千八百九十四年前、打者ビ云へば殆んど總て右手きゝであり、レフト・フイルドの方へばかり球を打つた頃は、ライトフイルダアの位置は、一番容易なものであつたが、今日はもう然うはいかないライト・フイルダアの位置は、レフト・フイルダアの失れと同樣に困難なものである。

ライト・フイルダアは、プレーの良き觀察者であり、正確な投球家であることを要する。彼は、一塁から三塁への間のランナアを系制すべく、鋭投球しなければならないからである。ライト・フイルドから三塁への距離はレフト・フイルドから三塁への失れよりも遙かに短いと云ふ事實からして、一塁にゐるランナアは、球がレフトフイルドへ打たれたときよりも、ライト・フイルドに打たれた時に三塁を脱はうとするものである。金體から云へば、レフト・フイルダアの位置は今日の野球では一層困難なものである。ライトフイルダアは、此の上に尚ほ、一塁へ投球してランナアを殺すと云ふチャンスをも持つものである。

◆挿絵説明——左手きゝのライトフイルダアが、フールラインから球を投げようとしてゐるところ。

××『野球の話』は以上で完結いたしました。

女の服裝

中地の儉約か 桃色の表示か

元始時代に還つた新流行＝享樂主義の思想と縁れて（下）

何もわざ〳〵フランスへ行かないでも帝國ホテルや、外相官邸の夜會に行つてみるがいゝ、女の夜會姿はわかりやすいふと上身だけは、燕人も手出を遠んだり、非處女だつたりの服裝で恥かしいから危くかくしておくが、脚も丸だし、胸もまるだし、わづかにサスペンダーみたやうなものでスカートを肩から吊つてゐる、まるで湯もヒ一つの長屋の女房だ、日本人は肌をあらはす下等婦人だと口癖のやうにいつた風なことをいふ

西洋人 にこの夜會服、大禮服のわることは、ウイルソンの國際聯盟をハーディングが引きこわしたよりも奇觀だ、日本人が平常ビ表を着てイブ姿元祖助をやるが、いざ大禮服となつた日には、其反だらうが、土用の出平時だらうがヤツンと着つけでしまふことを外人は知らぬと見る、大禮服になるとすぐ女官の

緋袴等 いふものもあるくらゐだ——價値は著いからやめて、元祖助は明治が本元らしい、フランスの帽の前に東京銀座あたりで外人の女を氣をつけてみるがいゝ、敷年前までは、まづ襟は立つてゐたものだが、今は襟頭を襟でつゝんでゐるのはミッシロンか貧人で洋服が買へず、昔の奴を切はりだして着てゐるく連中で、為くも時代おくれの

嘘を眞 しやかに述べるミッシロンでないかぎり衣服新調費が工面できるかぎり、まづコートの襟は思ひきつてやめて、扱き衣紋の襟地を示してゐるし、地は撫地羽二重ぐらゐで、肌が環境なくすいてゐる、天國からエンゼルが下界へ使に出たつひでに、銀ぶらでもして上半身だけ見くらべたら、まつぴ

神様に 報告するに「近ごろの下界では、天國を真似して皆一樣に上半身を襟にしてをります」といふだらう、すると神さまは「あゝさうか、昔に戻るかな、しかし女は利口のやつで馬鹿だから困る」と一寸ぜいふだらう

牧師のやうに、サーベルのやうに襟價値は神さまはしない筈だ、さて銀ぶらで

天使の 見た女、上半身は日本人も西洋人もかはりがない天使には色氣がないから、物事をまず〳〵暑氣に向ふにつけ注意を要するは食物のことで、組織の機能が盛んになり、營養の消耗が多い一方食物の味がまづくなり、食慾が著しく減るから榮養の補給がそれに伴なはないといふ點に矛盾した現象を來し、結果健康を害し

病氣に つけこまれやすくなる、特に胃腸はその現象に直接影響せられるのは、夏期に食ふいろ〳〵なる食物、いろ〳〵なる飲料が胃腸に害をあたへるものゝ多いことゞ、およびさま〳〵の氣分に支配されて絶食同樣の日をおくるかと思へば、また時に並はづれの暴飲暴食をするからである、それで何といつても

一年中 で病氣の最も多い夏期も、その大部分が胃腸に關係のある病氣であるといつても決して過言ではないと思ふ、故に夏期の準備として食物から最も影響を受ける胃腸病に有効な食物の作りかたを御紹介することにする、近時日本でも病人食の

研究が 盛になつてきたが、これは實に慶賀すべきことで私が在外中もフランスあたりでは病人の食餌が非常におもく見られ投藥とともに病氣の種類による異なつた獣立ち簡單な料理法を授けるくらゐであつた、一旦歸朝してみると日本では一般家庭にその智識なく、病院でも食療法に無智な所かたに病人の食物一切の調理を全任して顧みないわめ知らずに

禁物の ものを食べたり思はぬ食ひあはせをして助かるべき生命を失つたりする例がたくさん見うけられる、即ち胃腸、腎臓病、脚氣などには鯖、サヨリ、サハラ、鰌などの如く青くひかる魚類が極めてわるく、一切の下痢の

最も有害な病人料理 此からの腸胃病や下痢

九世紀の フランスの女は、いやに艶だらけな、いやに長い引ずるやうなスカートを着けてゐた、靴も見ない、面下が透いてみゆるなんぞはもつてのほかであつた、このもつての外が、もつての内に

變化し して、まづは靴下から上半身に發展したことである、而して日本の婦人たちも國際主義の眞價をこの中に發見したことだ

ある病氣にはニラかニンニクの雑炊が一番よくきゝ、朝鮮支那ではそれを盛んに病人に用ひてゐる、その作り方および材料は鶏のスープか、鰹の煮だし五勺、米一合大根おろしとアニオンのおろしたるものに麥五十匁ぐらゐ、それにニラまたはニンニクをこまかに刻んだもの五十匁と梅干の肉ばかり十匁、それをまぜあはせ鍋で

雑炊の やうにやはらかくなつたとき、醤油のきらひな人は赤味噌をいれる、またもしニラやニンニクの臭味を嫌ひなら、それを刻んでフライパンで煎るとよろしく、一日に三度づゝ食べると概ね胃腸にきく、それから健康な人の味覺と病人の味覺とは異なつてをり殊に熱のある病氣には醤油のかはりに、鹽で味をつけないと病人の口に食物があはず、漬ものもゴマ鹽をかけてたべると宜しく、梅干が病人に好かれるのもそのためである、

お粥も 在來のでなく、玄米をフライパンでいつて香ばしくして後普通の粥にした方が病人はよろこぶ、喘息には昆布をせんじたものゝ麥飯の粥をすゝめるが日本には、たとへば脚氣にタニシあづき、麥が藥になるのは、それ等を如何に調和よく美味に料理して病人に與へるかといふ食療法がまだ研究されてゐないから、各病人各病氣に有効な、たべて美味な料理をつくることを研究するのは一般家庭の主婦にとつて最も

緊要な ことであると思ふ、以上は極めて概略にすぎないが、とにかく目下急速な勢で盛んになりつゝある病人食物研究の參考資料として提供したまゝである、願はしきことは今後將來この研究がますゝ〳〵徹底的に一般家庭に普及せられ、それが眞に實用的に應用せられんことである。

◈鳥貝　濱田廣助

村のはづれの
砂川の
砂にうもれて
からす貝
山の鴉が
見つけても
突つきもしない
からす貝
生んだ子に
砂川の
砂にうもれて
ゐるからは
櫻が咲いても
さびしかろ

バウエル街二四六
河邊歯科醫院
電話 シー三六三七
自宅ハイランド一五〇九エル

バウエル街二一〇下高原醫院内
影山歯科醫院
電話シーモア二五五五

公認
三宅歯科醫院
ドクトル三宅榮壽
晩市東カドバ街四一六
電話ハイ二二四八

診察時間
午前十時ヨリ午後八時迄
日曜休日ハ十時ヨリ一時迄
バウエル街元一メートルルーム一二三
醫學士 高橋康百
電話オフィス、シー五三三〇
同自宅ハイ九二七エッキス

ステプストン藥舗上
野村歯科分院
主任 阿山甫祥
▲治療時間
毎日 自午前九時 至午後六時

東カドバ街四三八
醫師 石原明之助
電話ハイランド一二一

貴金屬、時計、寶石
通信販賣 行商專門
店舗を構ふるに要する總ての費用を節して價格頗る廉且御買上品にて不完全の節は何時にても御取替致します 晩市東カドバ街壹三四
石神清
134 Cordova St. E. Vancouver, B. C.

◎灸点◎按摩◎電氣
按摩◎子供の灸
東カドバ街三四七すねる裏
鎌倉與作

婦人、子供衆衣類
切地色々到着いたしました
晩市メイン街二三六（モントリオル銀行北隣）
上田とも

●浴室清潔、ソフト、ドリンク及玩具一切、並に切地類
バウエル街四二七
●千歳湯
電話シーモア二五八

私儀曩に東京鍼灸專門學院を卒業の上日本各地を巡遊して先輩の大家を歴訪し家傳秘法の傳授を受け殊に四國に渡つて有名なる岩川氏の盲腸炎の灸と島津氏の肺病の秘灸とを習得し充分の確信を以て今回渡米の上當分の間左記の所に於て灸術治療を開業致候間此段御披露仕候也

灸
治療開業

施灸病名
盲腸炎　盲腸炎の豫防灸
肺病　肋膜炎
胃腸病　腦病
腫物の引灸　子宮病
其他一般の灸術及無痛灸
小兒虫封の呪

治療時間
毎日午後六時より
日曜日は早朝より

晩市アレキサンダー街
元五色湯の三階
免許營業人　上領浩大

在加同胞各位

バンクーバー市一三九
竹の家
電話シーモア四三九七
畑中竹松

柳川めしや
電話シーモア三三三

日の丸
電話シーモア三四三三

バウエル街二四六
にこく
電話シーモア三四五五

晩市バウエル街四二一
喜らく
電話バイ一〇一八

天狗
鶴田秀子
電話シー三五三八

梅香
電話シーモア四三六二アール

まねき
電話バイ一〇一八
電話シーモア三八二七

重要電報

▲太平洋の海底電信案

(華府)現在のグアム島を經て米國と比島とを聯絡すべき海底電線の外に太平洋を橫斷すべき海底電線を布設すべき案を議會に提出せる上院議員ジョーンス氏の報告によれば國務卿ヒューズ氏は之れに贊成し大統領ハーディング氏と共に

ヤ島海電米國に譲與

國務卿ヒューズ氏はジョーンス氏の照會に對する回答に於て國際通信會議の席上ならしやツプ島とグアム島とを聯絡する前提條件として米國に與せられんことを告げたり尙米國政府は長期會社が布設せざる迄に海電を布設する場合に於ては米國政府は長期會社がユーン・ユニオン・アンド・ミドウエー海底會社なるが目下の條件を日本に申出ずるを以て日本政府の許可を必要とす(二日)

▲南北支那の楊子江戰

(漢口)孫傳芳總司令の南方政府軍の湖南者に北京政府軍の湖北者とは楊子江地方に於て戰を開始せり湖南者は湖北者に大せんとし湖南三省總督なる張作霖より湖北者に援軍を派しつゝあり蘇州に楊子江河畔にて一大戰鬪行はれん

孫氏自ら陣頭に立つ

廣東の臨時政府は湖南、四川、廣東、雲南州の五省の民に北京政府の勢力を楊子江地方より撤すべく檄文を發したり湖南、四川兩省の軍隊は湖北者に向け進行しつゝあり政府大總統一隅陣頭を指揮しつゝあり(二日)

▲支那大總統徐世昌の論文

(華府)支那大總統徐世昌の手に成る「戰後の支那」の英譯華府に到着外交界の話題となり山東中大總統は列國が支那の獨立主權を認め勝國の勢力範圍撤廢を經て日本に進出せん同氏は際會の機會によりて太西洋横斷旅行をなしつゝあるものにして今回の旅行にて健康を回復し得たり(二日)

▲ウッド將軍の日本訪問期

(華府)ウッド將軍は數日中に比律賓の地方視察を終りてマニラに歸着間もなく日本を訪問せん米國陸軍省は將軍の日本公式訪問を聞したり今回のウッド將軍日本訪問は普通の訪問よりも重大の意義ありと(二日)

▲駐日米國大使ワ氏赴任期

(華府)駐米國大使に任命せられたるソーレン氏は本月初旬歐洲旅行を終の歸途間もなく來滬を經て日本に赴任せん同氏は滬間の鐵道により太西洋横斷旅行をなしつゝあるものにして今回の旅行にて健康を回復し得たり(二日)

▲重視すべき鐵道問題

(ニューヨルトン)現下興論の最大問題は鐵道なり、而して之が完全の解決は樂觀に傾して充分細の報告を公表が擔事して後に初めて得らるべきなりと期待(日山)著作ヒッケンデー。キング氏は云へり(二日)

▲露國饑饉の慘狀異常

(リガ)露國內地よりの近報は饑饉の慘狀を記しあり、死に瀕するもの少くとも三千萬にはわり、別報にては三千五百萬乃至四千萬と唱せるものあり、飢餓狀態しつゝあり(二日)

▲世界的聲樂大家逝く

(ミーンハイ)クノール歌者として世界的大家なるエリコ・カルーソーは今朝四時遂に當地にて逝去せり、社會にての重症の後未だ全く復し居らざりしなり、彼は米國日本家族と共にボンベイに赴き土曜日に至り勝利感を重加どなりたりき(二日)

▲豫備會議希望の理由

(華府)華府の軍縮小後極東問題の豫備會議を召集すべく希望しつゝあるは主として英國にて此は(一)目下歐洲の英國利害關係に出席中の相馬地略首相は十一月に華府に出向く能はず(二)豫備會議は本會議の議事の進行を圓滑ならしむるの二つの理由にて豫備會議の開催を希望するものなり

ヴェルサイユ會議は前例

之れに對して米國政府は豫備會議を開かばヴェルサイユ會議の如く華府會議參加國互に驚派を立つることゝならん且豫備會議は本會議の局面を知て複雜にすとの理由にて豫備會議の開催に反對するものなりと(延着)

▲ウ將軍比島總督就任勸告

(華府)ハーディング大統領はウイクス陸軍卿を通じて目下比律賓視察中のウッド將軍に電報を送り將軍に比律賓總督就任を勸告せりウッド將軍はペンシルヴァニア大學總長たる筈なるがこれを辭して比島總督たらんとの懇望を行はる(二日)

▲米獨戰爭狀態終止宣言說

(華府)大統領ハーディング氏は先日議會を通過せる決議に基き獨日中に米獨間の平和克復せりとの宣言書を發表せん(二日)

貿易振興調査

農商務省より各地調査員派遣

客年來日本の對外貿易は世界的不況の影響を受けて輸出入共著しく不振に陷り殊に數年來繼續したる輸出超過は一轉して輸入超過となり延いて國內產業の衰退を招き經濟界一般の大不況を見るに至りたり、右貿易の不振は主として戰後世界的不景氣の影響たる海外諸國の購買力の減退に原因するものにして右不振の原因を芟除し貿易振興の策を講ずることは目下の狀況上頗る困難とするところなるも一方海外諸國は戰亂以來の經濟的創痍を醫するの道は一に貿易の振興による國勢の伸張にありとなし着々その目的に向つて驀進しつゝあり

◇振興策樹立　此時に當り徒らに困難を理由として外商の侵入を看過するときは戰亂以來獲得したる本邦商品の新販路を再び失ひ遂には戰後經濟戰の劣敗者たるに至るべし茲に於て政府は本年度に於て特に商務局內に貿易通報課を設け外務省に新設せらるゝ駐外商務官と相俟して戰後經濟戰の準備に遺漏なからしむることを期したるが今般日本主要輸出品取引不振の原因が品目により出入複雜多岐にして一々實地に臨み詳細なる調査を行ふにあらざれば現下非常の時に於て積極的に貿易振興の策を樹立すること不可能なるを知り當課に於ては金國主要輸出品生產並に輸出地方に課員を派出し地方官廳及產業者と懇談を遂げ傍輸出品生產の狀況を精査し以て根本的に輸出振興の方策を講ずることとし課員を七班に分ち取敢ず本邦主要輸出品中左記數種に付て出張調査を實施すべし

第一班　出張地方　大阪、兵庫、愛知、廣島　玩具及セルロイド製品
第二班　出張地方　大阪、兵庫、愛知、神奈川、京都　毛織物
第三班　出張地方　大阪、兵庫、愛知、群馬　綿織物
第四班　出張地方　大阪、和歌山、岡山、愛媛　硝子
第五班　出張地方　大阪、兵庫、愛知、京都、福岡　絹織物
第六班　出張地方　栃木、群馬、福井、石川、京都　紙
第七班　出張地方　未定

右派遣班の調査目的は貿易振興策の探究にあること勿論なりと雖も尙同時に右各商品につき左記諸貿易關係事項の調査を行ふものとす

第一　一般問題
(一)最近の商況(二)貿易不振の原因(三)當該商品の生產地帶(五)生產者及輸出者人名及其信用程度
第二　生產に關するもの
(一)生產費節減の方法(二)原料及機械補給の方法(三)粗製濫造防止の方法(四)輸出先の用途
第三　金融
(一)貿易金融の研究(二)爲替關係の貿易に及ぼす影響
第四　取引に關する事
(一)販路擴張の具體的方法(二)海外競爭品の狀況(三)取引方法の改善(四)運輸狀況(五)雜貨倉庫保險の狀況(六)諸外國關稅改正問題
第五　貿易振興方法

軍備會議提議と日本 (二)

日本特信(七月十四日)　在京　山本　礁波

◇此機會に述べて置きたいのは日本國民の平和愛好、人道尊重の念が近來一層顯著なるものあることである、米國あたりでは矢張り日本國民を好戰國民と觀てゐるかも知らぬが、それは大きな誤謬、而も危險なる誤謬である、「日米戰ふべきか」の著者佐藤中將のように强い型の愛國者もないではない、或は好戰家と云はれても仕方のない人物も七千萬國民中に五人や大人はあらう、けれども只五人か大人かである、この位は何れの國にも時代錯誤のものがあらう、これ等を標本にして日本國民を檢定することは正當でない。

◇或ものゝ見方は軍閥即ち好戰の代表者となし、その軍閥は官僚と一家一團のように思つてゐる、が、これは明治四十年以前のことである、陸軍大將であつた桂太郎侯が首相としてやつた所にも必ずしも軍閥の意見そのまゝでなかつた多くのものを數へ得る、山本內閣は軍閥內閣でなかつた、大隈內閣もさうであつた、軍閥の本尊といふ譯には行かないかも知らぬが副尊位に思はれてゐた寺內伯の內閣でも時勢の力に押れて軍閥の意のまゝに動けなかつた、此半面に軍閥と官僚とは異つてゐることが明瞭されてゐるではないか、後藤伯に傳するから百人や二百人あるやうに思はれるが實際其人々に就て戰爭か平和かと質して見ると云ふまでもなく平和第一と即答する。

◇論より證據である、日露戰爭當時非戰論を唱へたものは非國民として指彈された、然るに今日では現役將校中にも公然軍備制限の必要を力說するもの多く、これがために彼等の地位が動かされぬばかりか却て尊敬される有樣となつてゐる、こゝに名を記すことは、はゞかるが某海軍大佐は米國大統領今回の提議を聽いて「惜いことをした、我國から進んで提議したかつた」と述懷した、首腦部にある軍人にして尙且つさうである、サーベルばかりでは行かぬことを自覺して來た、ソコへ原內閣が政黨內閣として存し、官僚をさへ時代錯誤として斥けてゐるのである、況や軍閥をや、好戰論者をや、彼等は僅に時代遲れとして餘喘を保つに過ぎない、其實情と世態の刺激は日々に彼等をして自覺せしめつゝある、今日に於て好戰家と云はれても仕方のないものは五人か十人かといふことは決して世間体をはゞかつて扮飾したものでない事實である、その五人十人が八釜しく云ふて之れを默つて敬遠してゐるものゝまでその同志と見做し宣傳するから百人や二百人あるやうに思はれるが實際其人々に就て戰爭か平和かと質して見ると云ふまでもなく平和第一と即答する。

◇論より證據である、日露戰爭當時非戰論を唱へたものは非國民として指彈された、然るに今日では現役將校中にも公然軍備制限の必要を力說するもの多く、これがために彼等の地位が動かされぬばかりか却て尊敬される有樣となつてゐる、こゝに名を記すことは、はゞかるが某海軍大佐は米國大統領今回の提議を聽いて「惜いことをした、我國から進んで提議したかつた」と述懷した、首腦部にある軍人にして尙且つさうである、サーベルばかりでは行かぬことを自覺して來た、ソコへ原內閣が政黨內閣として存し、官僚をさへ時代錯誤として斥けてゐるのである、況や軍閥をや、好戰論者をや、彼等は僅に時代遲れとして餘喘を保つに過ぎない、其實情と世態の刺激は日々に彼等をして自覺せしめつゝある、今日に於て好戰家と云はれても仕方のないものは五人か十人かといふことは決して世間体をはゞかつて扮飾したものでない事實である、その五人十人が八釜しく云ふて之れを默つて敬遠してゐるものゝまでその同志と見做し宣傳するから百人や二百人あるやうに思はれるが實際其人々に就て戰爭か平和かと質して見ると云ふまでもなく平和第一と即答する。

◇論より證據である、日露戰爭當時非戰論を唱へたものは非國民として指彈された、然るに今日では現役將校中にも公然軍備制限の必要を力說するもの多く、これがために彼等の地位が動かされぬばかりか却て尊敬される有樣となつてゐる、こゝに名を記すことは、はゞかるが某海軍大佐は米國大統領今回の提議を聽いて「惜いことをした、我國から進んで提議したかつた」と述懷した、首腦部にある軍人にして尙且つさうである、多數國民の平和愛好、人道尊重、軍備協定熱は蓋し他の何れの國民にも讓らぬところである、只それ美名の下に隱れて私心を遂げんとするが如き國あるに於ては、それが却て反對の結果を齎す恐れあるを以て之れは深く お互に戒むべきことである、公正に協定されるとき日本の上下誰一人反對はないである。

海軍協定具体案

既に聯盟總會當時決す

(一)應久的方法(二)恒久的方法
(伊藤貿易通報課長談)

軍備制限會議に於て討議すべき海軍協定に關する日本の具体案は第一回國際聯盟總會の當時

◇既に決定　されありこれに關する全權は帝國代表に與へられありたるものなるが聯盟總會に於ては佛國が獨逸にしてヴェルサイユ條約を忠實に履行し軍備縮小を實行するにあらざる限りこれに應する能はずとなし又米國を加へ今日に至れるが海軍省に於ては第一回聯盟總會當時以後の事態の變化に鑑み隨時研究を進め來りたれば今回同會議招集さるゝも日本の腹案は既に完成し居りその準備全く成れる旨言明しをれり

◇獨立確保　而して日本海軍の計畫は守勢的の見地より立案されたるものにして米國のそれの如き攻勢的海軍を目的として計畫されたるものにあらずして一國としてその存在を許さるゝ上に於て其獨立を確保するに必要なる國防を目的となされたるものにして八八艦隊は云はゞ平和的軍備といふべきなり然れども軍備とは關係的のものなるは云ふまでもなき所なるを以て强國の海軍が現在よりも劣勢に縮小さるゝときは八八艦隊の必要なきは言を待たざるところにして日本が八八を固執するものにあらずとの加藤海相の言明は此の主旨に據ると云ふ

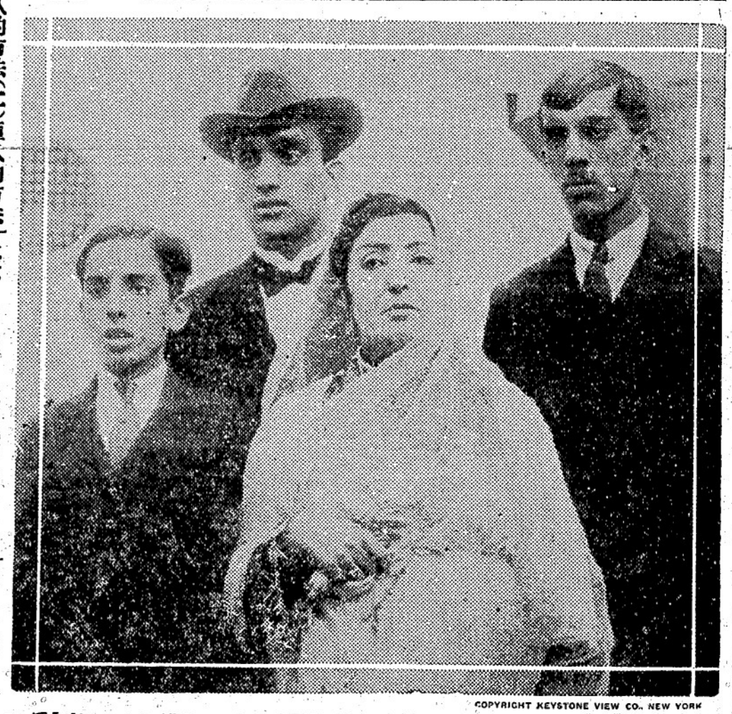

卓上閑話

燒けぬ家を建てらるべしと盛に耐火家屋の宣傳を行つてる警視廳が此の度廳內に二百坪程の建物を作ることゝし先日その上棟式を擧げた▲所がその建物が極めて粗末な木造で出火に際しては一紙といふ安直な構造である、之れでは幾ら耐火家屋の宣傳をしても本家本元が斯かる矛盾さでは到底宣傳の効果は上らぬ話▲で岡總監は「まア豫算の都合で仕方がないのだから、內密にして呉れ給へ」と頗る恐縮してる▲罪人となれば大抵の人は立つ瀨がないのであるが今度の瓦斯疑獄事件の被告は全然これと反對で法律の表では指彈されてゐるが會社側では大いに同情をそゝいでゐるとのことである▲連座した會社員の慰勞は勿論のこと公職にある人達も密に大なる見舞を受けたんださうだ▲事件の濟むまでは種々手當も受けるだらうし、辯護士の費用も一切萬事會社持ちで一面罪を受けてゐるが褒賞に預かつてゐると

係の貿易に及ぼす影響

海外競爭品の狀況

名畑靴店

夏靴各種　新荷到着

曉市パウエル街五四三　電話モーシ七一八一九

スレプスキツエ

名畑平太郎　(名畑靴店內)

石炭

馬各種希望によりては月拂賣も致す
すし其他
ヘイ、穀類
電話シー三五八九
キーフア街二五八
何の點でも貴樣の御滿足される曉市での最上コール
ストーブ用拾貳弗
取次所又は本社へ電話を御かけ下さるれば早速御屆け致します

タツグ及スカウ
曉市キャンビー街四二〇
マクネイル、ウエルナ
エンドウイルソン
McNeil, Welch & Wilson, Ltd.
電話シー八一四〇
取次所
日本土地仲買社
曉市パウエル街三五五
電話シーモア四八二五

申込所　濱垣事務所
今回左記へ移轉仕り候
東洋貿易會社
晩香坡支部
主任　柏政吉
西(スタングス)街二〇七
ドミニオン建物內二一〇六
電話シー三六四七

TAISHODO DRUG STORE
PHONE SEY. 338　301 POWELL ST.,

暑中御見舞申上候
眞面目と堅實を旨として常に顧客本位を以て店是とす
凡てのれ藥は最も確實にして化粧品は嶄新也
多少に係らず御下命を乞ふ
何れの地方にても無料にて御屆け申上候

ウオタマン萬年筆特約販賣店
パウエル街三〇一
電話　シー　三三八
大正堂藥舗

■漁者諸君の福音
本年こそは廢製鮭網もトワインも他の品と同樣低落すると諸君の吾々も確信して居ましたが案に相違し依然として少しの下落もいたしませぬが弊店は過去の諸君の御引立に酬ゆる爲此度當分の御用命に對して大割引にて差上げますから多少にかゝはらず御註文下さい　何ぞ一度御來店下さい
晩香坡市アレキサンダー街二〇番
松山商會
電話シーモア九一七八

……夏衣の御仕度……
◎取揃ひました
新柄と格安品◎
パウエル街三七
渋谷商店
電話　シーモア六三六二

上等白みそ
價格安價賣出し
御取引店にて御求め下さい
製造所　電話ハイ五一
晩市ジョージヤ街二四九
大和倉庫會社
電話シー七三三四

事務所移轉
◆郵船、商船、C.P.R船切符販賣
■妻子、使用人、定着農夫等一切の呼寄願、再渡航證明
■出生、死亡、婚姻、離婚、養子縁組等其他戶籍一切
■當國政府へ出生屆、歸化申請其他各種代書及び通辯
パウエル街二三五(松本旅館二階フロント)
中山義一事務所
電話シーモア七六五二
自宅ハイ二二〇七アール

米國大統領タフト氏の
前大統領タフト氏
米國大審院判事長として就任式中の

軍備及太平洋問題電報

▲日英米三國豫備會議

(東京)二日原首相は政友會の會合に際し日英米三國は帝國會議に軍備豫備會議を開くことゝなられん而して將來大國日本を代表して出席し日本は日東、ヤップ問題等の除外を要求すべしと云へり(本社電)

本日午後着電

▲湖南軍の湖北進擊は重大

(東京)東亜有利となりたる結果從來主張元(湖南督軍)と提携し北方と妥協に傾き湖南督軍(湖南總司令)は遂に北伐を決し湖北攻略に決したるもの、如く既に軍隊を湖北省境に進め二十二日湖北省境に於て會戰せりと云ふ尚長沙一般は湖北各地に於て頻りに主戰論の唱導をなしつゝあるもの、如く北方派の呉佩孚等之に同盟しつゝあり彼(へらるゝが若し呉佩孚が果して長を湖北に進むるに至らば支那は再び大動亂を惹起するの虞ありとして一般に湖南軍の湖北進擊を重大視しつゝあり

◆重要時局と日本政局

＝挙國一致内閣を説くものあり

日本に於ては一部有識者の間に無慮千萬なる挙國一致内閣論あり北京に曰く、今次太平洋會議に關し政府が米國に照會したるは誠に之に關し世間噂々喧傳せらるゝ所なり、然るに政府は國民の輿論を無視して仕事に解散あるものの如きは國民の輿論を無視して仕事に解散あるものの如きは國民の輿論を無視して仕事に解散あるものの如きは

黒い汗

（80）

黒法師作
杉原杉風畫

お願は、圓子を連れて歸るぜ、おまえに責任をおろして、その間にも圓子はお願の惡事が明らかくてならなかつた。

「さうだつたの、お願や、早く知らせておくれよ！」

と眼むように云つた。

「お願さま、およろこびあそばせ」

「あの願ひは叶つて？」

「と極つたといふのではございませんけれど、滿眼みのないことはありませんわ、それに山田さんと御一しよにゐらつしやる原さんといふ方が、非常に同情してくださつてるのでございますよ、お友さんの話によると、山田さんは原さんの御しやるなら大假本とは承知するといつてをりましたからね。その原さんが、是非つてやるが宜い、そんな女は、世間に數あるものではないからつてね、熱心に山田さんにすゝめてゐるのでございますよ、そしてお願さまにね、どうぞ出でも頂くなくては不可ないと御言してくれつて仰しやつたくらゐですから」

「さう、原さんと仰しやる方は知つてるわ、よく椅をはいて出かけになつた方だわ、その方がそんなに私に同情してくださつたのうれしいわねゑ」

圓子は、心から嬉しさうに、につこり笑つた。長い間縮ばれてゐた胸が急に明かるくなつたやうに感へた。

「ですから、私は屹度、山田さんは、いつか平時なる時機があるんだらうと思ひますわ、お願さまもそれまで、お待ちあそばせな」

「ね、私、山田さんが嫌つてさへゐなければ、一生でも坂うやつてゐるわ」

「それがね、山田さんは、ぢきに九州へお立ちになるのでせう、ですから私はそれまでに御願をせいつたのですけれど、明らく海へでから坂事をすると仰しやつたのよ」

「お前さんのやうに、そんなに性急に云つちや、却つて嫌はれるやうなことはないの」

「まア お願さまは――あなたこそ性急ではございませんか、ですから私もお願さまのお心を察して」

「さうね――、私、お願のしようがないわねゑ」

圓子は、眼が熱つてきたのか、眼をかゞやかしてお願を見あげた。

「かうなれば、お願さまも御安心あそばしてよろしうございますよ、お願さまには私がついてをりますし、山田さんには原さんがついてゐて御合よく暗をすゝめますからね」

「ほんとうに嬉うなつたら、私どんなに嬉しいか知れないわ」

「お家しいたしますわ、ですけれど、お願さまも嫌はせお身體をかくしてゐらつしやらないと、さがしだされたら大變でございやすよ今夜のあの騒動をしてゐた作蔵が山田さんの命を、うろ～してゐたのを見うけたわ。先方で氣づかなかつたから、私は急いで逃げてきましたけれど、山田さんでも騒つてるのぢやないかと思ふわ」

「さうか知ら、どうしたらいゝたらうね」

「ですから、人に見つからないやうに隠れてゐらつしやるより他にないわ、都合によれば、私の知つてる田舎に行つてもいゝのですけれど、やつぱり東京でないと急の間に合ができないものですからね」

「東京にゐたいわ、山田さんが九州に お立ちになつたら、また何ぢか考へもするけれど」

「では、やつぱり私の家にかくれてゐるより他はありませんわねゑ原さんぢの打あはせもありますから、その方が宜いかも知れませんね」

「ね、私、厭うしたいわ、どこへも出かけないから」

圓子は、心がしづまらないはせいそ～してきた「頭くるやうに」といはれた言葉によつて更に力を得てきた。

自分は、どこまでも頭くゐらねばならぬ、頭くさへ、あれば屹度自分の心は相手に通ずるに違ひない さう思ふ圓子は、なぜ昔て慰ねない憐快を感せずにはゐられなかつた。

◇新童話◇ 虹の橋

呼口雨情

（一）

ある山國に、美しい湖があります。

この湖には、むかしから、いろ～な不思議なことがありました。何々どすんだ水が急に、にごつたり、風もないのに波がたつたり、空がくもつて星のない晩でも湖のなかには星さまが、うつつて見ゐることなどもありました。

それには何か深いわけがあるだらうと、村の人たちは思つてゐましたが、湖のなかに、おゐでになる水神さまのほかには、誰も知りませんでした。

いろ～不思議なことがあるなかでも、わけても不思議なのは、この湖の上にかゝる虹の橋でした。それは、ほかでも見られないきれいな大きな虹でした。虹がでるたび村の人たちは、いつも、みづうみの岸へ出て、その美しさに見とれてゐるのでした。

この、みづうみに向ひあつて、二つの村がありました。村の人たちは、たいてい漁をしたり、機を織つたりして、その日～を平和にくらしてをりました。

さて、このみづうみの一方の村に、おたあちやんと、おさいちやんといふ、それは～仲のよい友だちがありました。二人とも同じ年の九つでした。

二人は、姉妹のやうに、いいお姉妹よりも、もつと～なかよしでした。それに顔や姿までが、どことなく、似てゐたものですから、村の人たちは、双児のやうだとよく云ひました。

しかし、おたあちやんの家は、どちらかと云へば、村でも金もちの方でしたが、おさいちやんの方は貧乏な家でした。また、おたあちやんには、本當のお父さんも、お母さんもありましたが、おさいちやんには、それがありませんでしたから、赤ン坊のときから、叔父さんや叔母さんの手で、やしなはれてきたのでした。

男女、小兒、勞働用 靴各種
バウエル街二五八 小澤靴店 電話シーモア三七二一 自宅電話シーモア一〇八六エッチ

大工道具一切
秋山金物店 四六三バウエル街

煙草卸商 シガータバコ ビスケット チョコレート キャンデー チューインガム
West Coast Trading Co., Ltd. 206 Alexander St. Vancouver, B. C.
ウエストコースト貿易商會 晩市アレキサンダー街二〇六 電話シーモア一五五七

各種靴製造 新販賣 修繕
晩市バウエル街三三八 加藤靴店 自宅アレキサンダー街四一四 加藤靴店

クレセントルームス（日本金融社向）
晩香坂市バウエル街二五九 神戸市松 電話シーモア五九〇〇

かまぼこ造 板熊
晩市ダンレヴィー街一〇七 電話シーモア四一六四エル

廣島屋旅館
アレキサンダー街二三〇 佐藤茂平 電話シーモア一六一七 二六七

水道鐵管其他附屬品 ケーブル プーム 鎖 ゴム皮又ベルト ロッグ山道具一切
以上最も割安に御用命に應じます
晩市バウエル街二三五 ビーシーヂャンク商會 B. C. JUNK CO. 135 Powell St. Phone Sey. 4403

御旅館 熊本屋
晩香坂市東カドバ街五番 田中謙太郎 電話シーモア二三三六

御手輕料理 うどん そば
バウエル街三三一 山科 電話シーモア二七七九

新鮮ミルク クリーム配達
晩市バウエル街四七三 スター牛乳舍 國久 電話ハイランド一五四四

代書
領事館諸願届 英文出生届其他歸國 申請並に歸化證にて 日本行旅券下附手續 登記公證契約書作製
晩香坂市バウエル街三五五 電話シーモア四八二五
日本土地仲買社 中井幸平
商事取引 各種保險 土地公債 賣買周旋
日本郵船 ビーアール シー 大阪商船 切符販賣
Japan Realty & Brokerage 355 Powell St. Vancouver

日本食料品卸小賣 清水精米所
美府ストア街一六二五 電話シーモア四八二五 郵函二二二七

バウエル街二〇六 大倉洗濯所
事務所 電話シーモア六五三一 工場 ランスダウン一六〇 （電話フェアー二一）

◎生魚 ◎青物 ◎かまぼこ ◎麹卸小賣
食料品一切
バウエル街六二三 マーケット 森傳三郎 電話ハイランド三六六九

▲御料理並にめし
▲御手輕料理
いなりすし
すし いろく
▲茶碗むし▲小田さき▲丼物一切
▲手うちなべやきうどん▲ぞうに
御料理
御料理 めし そば うどん

一、しるこ、ぞうに
一、あんころ、あべ川
一、鹽煎餅、製造卸小賣
一、氷水
晩市ダンレヴィー街壹三壹 たきな屋 鈴木八十松 電話シーモア七八四六エル

和洋雜貨食料品
晩市東ヘスティングス街七六一 末廣兄弟商會 電話ハイ二二〇〇R

内外賣藥 各種 化粧品一切
晩市バウエル街二四九 磯村藥舗 電話シーモア一八五九

春着 大勉強
晩香坂市メイン街一九二五 伏屋洋服店 電話フェヤモント一八七

鮮魚卸賣
弊店所有の漁船を以て賣ひ出し運搬其他に從事し種々の費用を節約し最も安價にて御用命に應べく候
ゴーア街ウォーフ 磯貝魚店 電話シーモア二〇七

御菓子製造
バウエル街二二九イー 横山菓子店 電話シーモア六九四一

晩香坂市ゴーア街三二九 加奈陀日本人會本部 The Canadian Japanese Association 329 Gore Ave. Vancouver, B.C.

新米着荷
晩市バウエル街二五九 土田精米所 自宅アレキサンダー街六二〇 電話ハイランド六〇二〇

雜貨食料品 エキスプレス
郵函晩市バウエル街四五三 電話一二六四 イ四八九 堀善商店

和洋雜貨食料品
晩香坂 四番五街二二一 丸野商店 同精米所 電話フェヤモント二一九七

精米の朝日精米所
味噌 醤油 バウエル街二一八 電話ハイランド一五二
九祖 雜穀卸

◎日本より新荷着品
富士清印醤油 正味壹斗入
●松宮印特製味噌●日本とうめん上等品●干ダコ●小鮎甘露煮●蟹ボイル●螺榮味付●良久味淋漬●菊板昆布●深手淺手米揚ザル（大中小）●其他色々
右最近便船にて到着仕り候間多少に拘らず御用命之程願上候
晩市東カドバ街百六十三番 松宮商店 食料品部 電話シーモア三五九七

夏の衛生、空氣の消毒用
（香水代用）として經濟、且廣く永く薫りを保つ
香水せんこ
定價……五十仙、贈答用化粧箱一弗、二弗、徳用三弗
用法 普通線香の如く點火すれば忽ちぱら、ゆり、すみれの香煙室に漲り全く花園を逍遥するの思ひあらしめ心氣爽快となる
○來客の時――まづ一本――最も氣のきいたおもてなし……
○フシギなほどよいにはひがします、どなたもキットお氣に召します
○お試めし遊ばせ――どなたも――ゼヒ――この重寶なものを……
ワタマン萬年筆特約大販賣 近藤藥店
TeL S. 4768 390 Powell St. Vancouver, B.C.

男物一切
晩市バウエル街二一八 日英商會 電話シーモア一六〇〇

●品質上等の洋服を新調の御方は弊店に限ります
近頃は洋服の切地が思ふ樣に手に入らぬのみならず價格も非常に暴騰しましたが弊店は是まで品性上等な切地を買山買入れて居りますから近來仕入れる品とは品も違ひ値も違ひ非常な差があり且値段も格安に仕立てる事が出來ますから何卒御用命の程願ひ上げます
尙弊店の品物は決して色がはりの致しませぬ事は特に御吹聰申上ます
晩市メーン街二二五……電話シーモア二六六四
田鍋洋服店

◎和洋雜貨
◎御婦人方
◎御子供衆御召物（各種）
仕立物は御好み次第 入念に新調致します
◎絹物 ◎羅紗地 ◎木綿類 ◎ハット
◎スウエター ◎アンダウエヤー
◎スカーツ ◎スタツキング
晩香坂市バウエル街三二八 東山商會 電話シーモア八七二三

Nippon Kinyu Sha Ltd.
Phone Seymour 2721 270 Powell St., VANCOUVER, B. C.
いさ下てし附貼に簡封をスレドアの上
日本金融社
頭取 エー・マキボーイ
支配人 エ・ヴィ・ガーデナー
主任 藤田佐太郎
事務員 大關政次 澤田嘉壽 北川英三郎 高松敬馬 松林幹一 佐々木菊三郎
貯金箱を無料にて御貸興いたします
銀行 ○定期預金 ○當座預金
郵便事務 ○貯蓄預金 ○公債賣買 ○日本送金 ○諸外國送金
◎當社は住友銀行と特約致し郷里送金には特別の御便利を計ります
◎當社金庫内に貴金屬書類の保管に適するセーフテーボックスあり希望者に貸します
營業時間 自午前十時至午後三時 土曜日 午前十時至午十二時

●内外雜貨食料品卸小賣商
化粧品 煙草 玉店
晩市バウエル街二四三 電話シーモア七九七一
サン商會 主任 福永周一

和洋雜貨絹地綿布各種
化粧品類 男女仕立物一切
晩香坂市バウエル街三二九 電話シーモア三三九〇
宮崎商店 宮崎伊八

◎生魚 ◎青物類 ◎鑵詰一切
◎肉類 ◎蒲鉾製造
電話にて御注文下され候はゞ多少に拘はらずお屆け可申候
晩市バウエル街二五三 電話シーモア五四四一
B C 魚店 中濱菊松

桑港通信（三十二）

同胞が加州へと西漸

小林天外氏談

「市部の在留同胞が加州へ加州へと西漸して來る傾向の著しいことは私は興味ある事實として見てゐる」と言ふは常國かナル在留の小林天外氏の談である、同氏は昨年末で愛州ボカテロ市の住宅居住を捨て東京にウダツ貿易商會を創設してゐたが、一年四箇月振りで渡來し所用で沙港から東部市部加州に滯在する日本人の多數在留する地方を廻つて見ると可成り變化してゐる、私の假説では最近二年間に市部から加州に入つた同胞の數は三千人内外に達する、而してその七割までは桑港を中心とする周辺に落つき、殘る三割が農村を中心とする北加に入り込んだやうである、一昨年までは桑港に働いてゐた日本人は一千二百名を算し、彼等は月二百四五十弗づゝ稼ぎ出したのだから、例年此同胞は此銀山樣の同胞の月々得る約三十萬弗の金に眼はされたものであるが、今度行つて見ると殆んどその銀山樣の同胞を見ず血氣盛りの彼等は大部分加州に入つたのである、これにつれてクウンもさびれ從つて營業も加州を慕つて來たばかりでなく、ユタ、アイダホ兩州の同胞農家は昨年一昨年の不作と打撃を受けて比較的好況の加州に來たものゝあるのも事實である、最後朝らくは愛州ボカテロに滯留してゐた同胞が三百人位あつたのだが今では三千人を出でず四百でこれ等も多く西漸して來たのである、彼等は多く獨身者で山部から加州へ來るのは仕事を求めて來るのであるが、禁酒法により容易くべき彼等の足も暫み止まられぬやうな原因もあらう、老人組は妻子を擁し數年前から田園へ移り住んで土地に親しんでゐるから容易には動かぬ、これ等がまつ水住の可能性ある人々である、斯樣な狀態で今ユタ州アイダホ州邊にゐる日本人は精々四五千人は居るに過ぎない、減つた、然らば何故山部の同胞が加州へ出るかと云へば沙港方面は不景氣であり別合に最も好況なのは桑港附近の地だからで桑港の次には桑港が比較的景氣のよい方であらう」と言つた、同氏はデンバーに於て渡米前日本代議士に對する委員會で在留の米國通信員の談話を紹介して見れば、

日本人は禮讃に富む

前市市レバブリカン紙の社主にて現に州議會議員なるナエスター。ローウエル氏は數箇月間の東洋旅行を終り昨日桑港着の太平洋郵船ゴールデン、ステート號にて家族同伴歸米し往路の英字新聞記者に下の如く語つた「日本人は一般に米國の日本に對する輿論如何を非りとしてゐるのは不可だから成るべく最近の米國事情を知る婦人者多數の賛見を後されたしと提言したところ中西氏はこれを喝としたそうである

日本人は禮讃に富む

前市市レバブリカン紙の社主にて現に州議會議員なるナエスター。ローウエル氏は數箇月間の東洋旅行を終り昨日桑港着の太平洋郵船ゴールデン、ステート號にて家族同伴歸米し往路の英字新聞記者に下の如く語つた「日本人は一般に米國の日本に對する輿論如何を非りとしてゐるのは不可だから成るべく最近の米國事情を知る婦人者多數の賛見を後されたしと提言したところ中西氏はこれを喝としたそうである

やつた、日本旅行中至るところで米國人の太平洋問題に對する賛見を質問された、余が東洋旅行に立つ前に日本人の米國人に對する面白からざるとの報道あり、種々氣をわるくすることがありはしまいかと心配したが行つて見て實際は決してそんなことがなかつたから意外の幸福を感じた次第である、余の經驗した事實は風說と正反對で日本人は非常に親切で親切に富んで居る、余と余の家族に對してのみならず、すべての米國人と途で逢へば特にわれ〳〵のために途を開いてくれた程の親切さであつた、また日本に滯在して居る間に聞いた話しであるが、日本においては目下飛行機の大部隊を集中して居るが經驗ある飛行家を得るに非常に困難してゐる模樣であつた」と語つた

内務省免許 産婆 田邊よし子 晩市バウエル街三〇三 電話シー一五〇八

内務省免許 産婆 西澤すみ子 晩市メーン街三一〇 電話シー一五〇八

内務省免許 産婆 立石百子 晩市バウエル街三一九六 電話シー三〇五六

内務省免許 産婆 大澤もとゑ 晩市バウエル街三一九六 電話シー四一五四

内務省免許 産婆 杉の原幸 晩市バウエル街三一九六 電話シー四一五四

内務省免許 産婆 渡邊糸子 晩市バウエル街三一九六 電話シー三五六九

御菓子 晩市バウエル街三一九二 電話シー一五〇七

御菓子 煎餅 吾妻はーろ 御祝餅 製造卸小賣 菓子商 林榮進堂 アレキサンダー街一一〇 電話バイ一〇九二

富士洗濯所 電話ハイ九九

寫眞 晩市メーン街三一八 有門寫眞館 電話シー一六八五 同支店

テーエス印刷所 晩市バウエル街一六一 電話シー一九四五五

ガーデン用具 釣道具 金物類一切 其他何んでもあります 晩香坡市バウエル街二一〇 關根金物店 電話シー八七四六 自宅 東カドバ街ビゴーア街角 電話シー四一三九

御化粧品はハイカラ 物を色々取揃へて居りますから何卒御求め下さい 内外諸賣藥化粧品 大正堂 晩香坡市バウエル街三〇一 電話シー三三八

金銀時計 附屬品 貴金屬寶石類

男女子供用 装飾品新荷着 晩香坡市メーン街二一〇 米滿時計店 電話シー八九四八

ストアレーヂ バタリー 自動車用ボート用バタリーリチャーグ及修繕一切 晩市アレキサンダー街二〇四 日本ストアレーヂバタリー サーヴイス、ステーション

夫婦者に好適 室内清潔、ガス、風呂もあり プリンセス街二一五 ユリカ・ルーム 述崎紋太郎 電話バイ一七六三

通辯代書 ダンレビー街一四三 上西旅館十二號室 高橋保一 電話シー三九四

水パイプ設計等又は流し付け すべて下水まわりの仕事は早くて極安致しますから何卒御用仰付けられ度く候 晩市東ジョーヂア街三三一 ダブリユ、ブラウン 電話シー七七〇

高等 南京料理 日本人諸君の御來樓を歡迎仕候

新北京 バウエル街二一五二 電話シー五七七四

同支店 バウエル街二一七 電話シー三五一七

めし うどん 三玉屋 ダンレビー街二一九 電話シー二四一八

最新式シンガーミシン 蓄音機各種レコード ナショナルキャッシレデスター 和洋樂器乳車玩具類 ミシン蓄音器レコード目錄無代進呈 修繕丁寧迅速 日加商會 バウエル街三一 電話シー二四六〇 柳澤元仁 堀内貞藏

木材輸出商 プリンセス街三三五 花月事務所 電話バイ一四五 335 Princess Ave. Vancouver, B. C.

加奈陀ローヤル銀行は今回住友銀行と新しく特約を結びましたから御郷里へ御送金なさる方には特に便利に日本全國何所へも迅速に取扱ひ申候 ステプストン支店又はビクトリア支店晩香坡東部支店へ御下命を願ひます 加奈陀 ローヤル銀行 The Royal Bank of Canada East End Branch Vancouver, B. C. Steveston, B. C. and Victoria, B. C.

御旅館 レアキサンダー街一五八 電話バイ二〇五八

果物煙草 ヤーデンキ 電話シー八二六七 バウエル街三五七〇

中川商店

聖公會附屬 幼稚園 英語夜學校 東カドバ街四三〇 電話バイ二七二 聖公會

鮮魚▲肉類▲漬物 野菜物▲上等みそ 蒲鉾▲こんにやく ▲こうじ御小賣 右の如く開業致し候間多少に拘はらず御用命下されたく願上候 敷島魚肉店 バウエル街三一五 電話シー四四九九

▲金銀細工▲ 婦人用裝飾品 時計修繕 貴金屬寶石類 晩市メーン街二〇二 松林時計店 電話シー八五三

宮城旅館 晩市バウエル街五五六 電話バイ二六六一 千葉金次 大内熊吉

マキコール各種 電話ハイランド 三一九二 東ステング街五二三 矢野政八 岡田菓子店内

外國爲替賣買、割引 貸付、荷爲替信用狀 旅行信用狀發行 ●定期爲替手形利息割合年五分五厘 ●横濱本店、東京、神戸、大阪、長崎、下ノ關各支店向發行致候 ●郷里送金は最近便にて發送し本店に於て無手數料にて取扱申候 横濱正金銀行 シアトル出張所 日本内地旅行信用狀發行 一時歸朝又は内地旅行者の便利を圖り旅金入用の節何處にても受取る事の出來る信用狀發行致し候信用狀及定期爲替手形に關しては御申越次第委しき明細書御送附申可候 The YOKOHAMA SPECIE BANK 822 Third Ave., Seattle Tel. Ell. 3575 P. O. Box 1917

和洋雜貨食料品 ポートエシントン 東洋商業會社 大橋松次郎 Box 46, Port Essington, B. C.

各種造船業 其他修繕一切の御用命に應ず ビーシー州ナーム 小川造船所 小川助太郎 NAM, B. C.

和洋雜貨食料品 ポートエシントン 日用品一切 龜田商店 (郵函二七) P.O. Box 27, Port Essington, B. C.

和洋食料品一切 ▲陶器類 スキーナ河ポートエシングトン 岸本商店 郵函三一

各種造船業 ポートエシントン 明瀬龜次郎 郵函一六

和洋雜貨食料品 ポートエシントン 廣濟堂 外科專門醫師 林弼臣

和洋雜貨食料品 ポートエシントン 山中商店 プリンスルパート市郵函三三 16 Prince Rupert, B. C.

食料品販賣 プリンスルパート市郵函七三六 藤本虎之助 電話五五〇 自宅グリン五一六

和洋雜貨 食料品 ステプストン市郵函一六四 古川商店 電話四六

和洋食料品一切 晩市バウエル街五八二 ハイランド グロサー 上野律一 電話ハイ一七三二

食料品、果物、菓子 ニューウエストミンスター市コロムビア街八七五 重本商店 電話一〇六二

▲高等旅館▲ シテー・ホテル 國際的客間が百あります 田川 山田延十 北川善信 電話シー八四四

和洋雜貨食料品 ポートエシングトン 東洋商業會社 大橋松次郎 Box 46, Port Essington, B. C.

△靴類△腦物△筋痛△挫骨△ルイレキ△瘤△花柳病△痔疾△火傷△打撲傷△其他外科一切△關節の痛△重傷にても切斷し居らざる限り速かに全癒する事請合也 晩香坡市カントン街四 廣濟堂 外科專門醫師 林弼臣

和洋雜貨食料品 プリンスルパート市 NW商店 郵函一三 電話五九七

福井商店 福井旅館 晩市アレキサンダー街四三三 電話バイ七一二

和洋雜貨食料品 何でもわつて一番 便利な店 スプストン リツチモンド トレーデング商會 秋本顯美 電話五一

ニューヨーク生命保險代理 スキーナ、セター 圓入三之助 プリンス、ルパート市パーク街一一四三 郵函五三六

保險金領收

故夫立石格儀去る五月初旬加奈陀サン保險代理中野氏を勸められたる其の時は壹千弗以上契約出來ざりしを誠意を以て熱心に必要を說き聞かされ途に他の壹千弗は農作好ければ掛込む事を約束致し候然るに六月十日電柱材を荷馬車より降す際過つて崩れ落ち不幸にも材木に敷かれ即死仕り候同保險に加入せしもの、壹弗の手附金をも拂ひ居らざれば或は全然無効の者と歎き諦めしに責任を重んじ事務に忠實なる中野氏が既に掛金全部立替へ支拂下されし故一口の壹千弗丈にても滿足なるものを收穫の結果で掛けると約束せし金貳千弗を遂かに御支拂ひ被他の壹千弗迄合せて下正に領收仕り候幼い子供を抱いて此の災厄に遇ひし私に取りては多大の恩惠只だ〳〵感涙に咽ぶの外無之候茲に加奈陀サン保險の寛大に速を証し併せて中野庄輔氏の懇篤なる御取扱と奔走に感謝の意を表すと同時に此際痛切に保險の必要を江湖に勸告仕り候

大正十年七月十三日　ビーシー州オールダグローブ　妻立石スナ

葬儀一式 最も設備完全にして日本人諸君には特に親切に取扱いたします 晩市メーン街六一二 エドワード葬儀社 電話シー一三九〇 ビュー六〇八

ギヤソリン器械 六馬力（ビーヂユーライ）六百五十弗 九馬力リガル 九百〇五弗 拾二馬力エンタープライス 壹千九百弗 等總て附屬品付で常に店内に備へて何時でも間に合ひます 晩市西カドバ街三〇五 エンタープライス機械代理店 電話シー九一六八

晩香坡市バウエル街二四五 藤原寫眞館 電話シー一二〇二

◆内外食料品一切 バウエル街二〇五 下村商店 電話シーモア三三九三

うどん そば 干うどん そうめん 燒麩 製造卸賣 晩香坡市ダフリン街一七四 曾根製麵所 ヤモント一四〇六

高橋玉場 岡村常之丞 電話一〇九一 高橋氏不在中同氏事務所殷て左の事務取扱申すべく候 領事館諸願書代書、當國政府出生届、英文代書通辯、歸化申請、戸籍船切符取次販賣、土地賣買、金融事務 新西院コロンビヤ街七四八

和洋雜貨食料品 ユーウエントミンスター市コロンビア街八三七、八三九 西口商店 電話一一六一 自宅一一四九エッキス

松平對馬

〔第九十四席〕

藤馬が差出

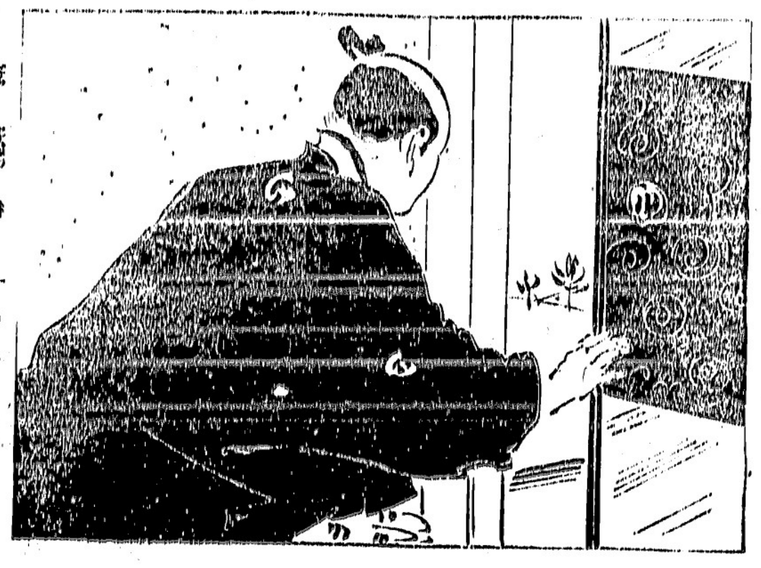

スイと其の席に入つて來た者がある、對馬は大に驚いて何者かとそれを見れば己の爲めには手足となつて働く山本藤馬「これ、藤馬」と呼ぶも一度その風情を藤へするものなさうで、また其方は人の顔を知らぬか、案内も乞はず安りにこの座ひの内に入るとは不届き至極、疾を御ど思ひ層る事ケ立去れ長居いたすと痛かんぞ」「まづお待ちください、お取次を以てお目通りの儀を申入れるは存じ居りますが、左樣いたしては御ひにならぬと心得、突然これにまゐりましてございます」「さのやうな事か存ぜぬが、それは後に承はる、疾を立去れ、行け」「これは怪しからん、其許樣の姓名を明かす事はならん、たゞ一言申聞け置くが、此女性は身分ある方である、無禮いたすな」「イヤ其許は佐渡守殿の共に德川のお家の賀慶と云はれた者、それが此の女子の何たる事を御存じないとは失禮でござるな、君子にも百慮一失はこの事でござらうか、然し其許は君子と申す程の德もでござらぬが」「控へろ——、予を嘲弄いたすか、早々立去れ、此の上にも兎や角申すと許さんぞ」といひつゝ傍にあつた脇差をジロリと見た、長居すれば斬られると云はぬばかり、所が此の山本藤馬も電光の如く才智が冴る「藤馬殿」「對馬殿」この女子は浮田主計の妻でござるぞ、恐れ多くも大御所公を討ち取らんとして、相州酒匂川まで同志を引連れ忍び參つたる、その主謀者の妻でござる、御存じでござらぬか」「怪なる事を申すな、これはなに佐竹の一門で而も老臣の梅津半右衛門殿の後室である、何を以て浮田主計の妻なぞと申し居るか、下がれ。

身に應かる大事にございます、是非共申上げねばなりませんと、ジリ〳〵と進み寄つた、酔江はこの人を見るよりハッと驚きましたが、これは酔くは尤も、昨て晩酌に於て夫主計に對し殊更に無禮を仕向け果し合をして傷けた本多源五郎と共に其場に居つた山本藤馬今自分の目前が十中の八九まで成つた時に此の者に來られては運の盡き、然し主計が本多を果し合をした時には、自分は男爵でおたから剃るまいと下命して、なるべく此者に顔を見せぬやうにいたしてゐる「對馬・出て行け、エ、下がれッ」「まづお待ちくださいそれに居る女性は何者でござる」「ナニ、この者を問ふか、何人なりとも此の對馬の妻にゐる間は大事の客である、

れは、その抽へし人物は「もう」「承はるには及びません、相馬の自り事でございます、私は暴者をいたしますればとて佐竹の家老、而も主家の一門梅津半右衛門の後家でございます、自ら貴殿に問ひ、貴殿にこの身を任せたとあつては死後までの恥辱でございます、然し私を左樣までに思ひ其のお心はお嬉しく存じますが不肖の力には對「まづお待ちあれ、然らばその抽へし者の人物の姓名と、又其の相應ある所をお聞きすでござらう」これを聞き酔江はこれを神の助け、この好機に乗じた對馬が其者の大事を強らすは忝なと、心の内に神々を念じて居りました、對馬は又も四杯酒を一杯を飲め「その人は不肖者の問かさんとした時に、

金銀時計並に附屬品

晩市メーン街三一六

洋食並に日本料理

御めし、そばうどん

理髪床 西洋髪風ろ 晩市西カドバ街六三 北川床 電話シー四六六五

アート、サイン社 晩市バウエル街五八 電話シーモア九五九 中村 アート、クリーナー 男女洋服洗濯及プレス

食料品果物烟草 バウエル街一七七六 角田商店

球場 日進倶樂部 電話ハイ一七八三オー

魚類鑵詰類 バウエル街一八七一……一八〇六 森田魚店 電話ハイ三八六

時計各種 寶石類 金鎖 貴金属 指輪 首飾 其他時計の修繕は最も入念迅速に可仕候間何とぞ御引立の程願上候 晩市メーン街二三九 枝村時計店 店主 枝村重次郎

信夫屋旅館 室内清潔と食料低廉とを旨とし且つ丁寧に取扱申すべく候 バウエル街二三四 佐久間太重

電話シアモ九七七 メーンプレス 中島 村田 七二二街メーン

◎婦人子供衣服 ◎同附屬品 ◎ボンネット ◎きれ地各種 其他日本婦人向の品種々取揃有之候間多少に拘らず御求の程願上候 デビッド スペンサー DAVID SPENCER LTD

室内清潔各室湯水の設備あり バウエル街三六六 サン・ルームス 電話シー八四六九

室内清潔、取扱 岡山縣人諸氏の御引立を乞ふ 晩市バウエル街三六八半 岡山屋旅館 森下長次郎

迅速と確實 スチブストン及び晩香坡間の荷物を運送する時は「ミカド」運輸社に委かするに限る 左記の所へ御申越を乞ふ 晩市バウエル街三〇一 大正堂藥舗内 電話シーモア二三八 スチブストン停車場前 ミカド通運社 電話二

バウエル街二五〇 平松 電話シー九四一九

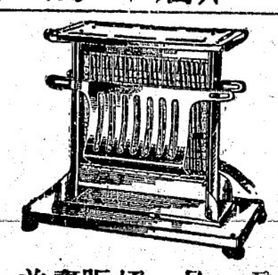

電氣品一切販賣並 ガス 水 ペイント 備付

御菓子製造 御祝餅、折詰菓子 せんべい卸小賣 晩市バウエル街四二三 永見菓子店 電話ハイランド六二三

横濱市岡野町一六 エム、エム、クラブ 責任者 飯田道左

スチブストン晩香坡市往復 一般荷受並に稅關手續代理事務 晩市バウエル街二四三 日本運送社 申込所 電話シー七九七一 自宅 スチブストン 電話六二

石炭販賣 多少に拘らず御居け致します

荷物運搬 迅速で確實 各位の御滿足を得る爲め今回新たに最新式自動車を購入大勉强にて御用命に相應じ候間御引立の程願上候 バウエル街三一八 塩田運送社 電話シーモア九〇一五 ハイランド二九四五エル

和洋菓子卸小賣 晩市バウエル街三五九 かすが 電話シーモア二七二九 青木伊三郎

各種請負 内外石材販賣 建築並に修繕 石碑の彫刻 バウエル街五四三 電話ハイ五八七エル 高橋黛吉

バウエル街四三九 九州屋旅館 江島順藏 電話ハイ一七八二オー

△食料品 晩香坡市メーン街二〇八 三井商店 電話シーモア二五五七

大工 重上 晩香坡市東カドヴァ六四三 電話ハイランド五三六エル 井野島

請負業 メーン街バウエル街角 日本勸業社 井手上市郎 電話シーモア三八〇四

和洋雜貨食料品 晩市バウエル街三七九 江畑商店 電話シーモア三八九五

貨物も大勉强いたします アレキサンダ街四七四 酒井精米所 電話ハイランド四五二

御旅館 晩市ジャクソン街三二二 井上倉次郎 電話ハイ一〇二三エル

荷物自動車 TSU運送 土本 電話シーモア九四九八 晩市バウエル街二〇七

和洋雜貨食料品一切 晩市バウエル街五六八 鳴瀬商店 電話ハイ九〇四

政宗會 幹事 伊藤平次郎

●鶴龜印白味噌 飛切特等 特約一手販賣 ●最新流行のフランスカ、絹ウエス ●男女御子供樣用スエータ類各種組地、ふとん綿、仲入わた ●日本米も御得意樣の御用命を賜ひます 晩市バウエル街三三七 電話シーモア二四一三 住崎商店

貴金屬寶石類 金銀時計並修繕 和洋美術雜貨 新西院市コロムビヤ街八〇九 電話一〇六九エー 中村時計商會 店主 中村助次郎

The Sumitomo Bank of Seattle 802 Third Ave., Seattle. Tel. Main 4291

預金利率 定期預金 一ケ年以上 年五分 六ケ月 年四分 貯蓄預金 年三分の割

定期爲替手形 一ケ年 年五分七厘 六ケ月 利率

頭取男爵 住友吉左衛門 支配人 川勝正久

シアトル 住友銀行

鄉里送金 御鄉里への送金は無手數料にて日本全國何所へも迅速に取扱ひ申候 ●送金手形の發行其他小切手勘定、預金、貸附、割引、外國爲替手形の賣買、信用狀の發行等銀行一般の業務相營候

●鮮魚 ●青物 ●食料品 キング魚店 電話ハイランド三〇八 461 Powell St., Vancouver, B. C.

新着 最上等の蘇格蘭製 標準尺へレンギルネッツ 今回蘇格蘭から着荷しました賣切れにならぬ中早〳〵御注文下さい 晩市ピーター街五〇〇(タワー建築) クロフオード・スチユアート 代理者 ジエー・エス・テート 電話シーモア五五五

カルクス錠 心臓病、レウマチス、胃腸病、頭痛、脚氣、ノボセ、神經痛、ツワリ

特方カルクス錠 岸本博士發見のカルクス錠は上記諸病に對し僅々二三週間にて痼疾の病氣を治し全く再生の喜びに接して居る人も澤山あります 定價二弗五十仙

糖尿病、寢小便、喘息、腦貧血、不眠病、胎毒、ニキビ、腦充血 特方カルクス錠はカルクスと主治効能が違ひ上記の諸病には著しき効能があります レコレと藥につきお迷ひの方は是非カルクス療法をおすゝめします 定價二弗〇五弗

ワタマン萬年筆 岸本カルクス錠 特約店 新見藥舗 晩市バウエル街三三一 電話シー壹參參五 T. NIIMI 331 Powell St. Vancouver, B. C.

●日本行ビクトリア出帆廣告

船名	ビクトリア發
香取丸	八月五日
鬼島丸	八月廿六日
諏訪丸	九月十六日

船名	晩香坡發
○花かあ丸	八月三日
○德島丸	八月廿四日
▲せのあ丸	九月十四日

△印汽船には一等客室の設備有之横濱迄御乘船賃金貳百拾弗也に御座候(二三等客室の設置無之候)

日本郵船株式會社シアトル支店 409 Colman Bldg. Seattle, Wash. 晩市代理店 B. W. Greer & Son Ltd. Yorkshire Bldg. Vancouver, B. C.

大阪商船汽船 晩市代理店 C. Gardner Johnson Co. 美港出帆廣告 ビクトリア代理店 Rithet Consolidated Ltd.

あらばま丸 八月六日 午後
あらびや丸 八月廿五日 午後
ありぞな丸 九月九日 午後

賃金 壹等横濱迄 參等日本各港共 二三五弗 神戸迄 二三五弗 和食附七〇弗 和食附五五弗 (晩市美府聞八船切符呈上候)

切符取次店 晩市 安達商會 日加貯蓄 永野商會 日加用達會社 大出竹二郎 美府 永野商會 捨伏頓

T. MAIKAWA 369 Powell St. Vancouver, B. C.

新荷着 新柄友染モス、金布友染、カスリ地、ユカタ地、御婦人向ウエス地、新柄チヂミ、無地チヂミ 色合各種 男女御子供樣の御召物には必ず御氣に召す品澤山到着致し居りますから是非御一覽を願ひます 關取印日本白米を未だ御試し下さらん方に御勸め致します品が良く格安 晩市バウエル街三六九 前川商店 電話シーモア參七貳壹

S. Uchida 357 Powell St. Vancouver, B. C.

書籍雜誌 賣藥卸小賣 各種新刊小說

「新刊雜誌到着」 「送金は書留にて願ます」

バウエル街三五七 内田書店 電話シー一五八一

新品着荷……時節柄御誂(向きの割安で輕快なスポートモデル が新に着しました。四十八弗、五十五弗、七十二弗の三種是非御一覽を願ひます尚コロンビア號も割引賣出し中

日本行には是非自轉車 御子息達に勿御從弟達に御從弟達に其他御親友に健康と經濟便利と愉快の何よりも善い土産物! 運賃は四弗、稅金は日本金の十六圓ですから(尤も新物に對してで古いのにはいうません)荷造りは御必配御無用 で致します又何臺ものお注文には特別相談

稽古用貸自轉車 月賦拂新古取換等 ■總てお客本位のターメー(御用命下さい(目錄進呈) 晩市メーン街壹貳 電話シ八五二〇 ターメー自轉車店