Vol. 16. No. 4301. Saturday July 23 1921

TAIRIKU NIPPO

大正十年七月廿三日（土曜日）第四千三百一號

大陸日報

TAIRIKU NIPPO
THE CONTINENTAL DAILY NEWS
Published Daily Except Sunday
135 Cordova St. E.
Vancouver, B. C.
Published by Yasushi Yamazaki

本紙定價 壹ケ月七拾五仙 六ケ月 四弗貳拾五仙 壹ケ年 八弗貳拾五仙
但一切前金ノ事
發行兼輯人 山崎 寧
曉香坡市東カドバ街一三五
電話シーモア三〇六五

貴石類各種及修繕
山本時計店
〔電話〕シーモア三九一四

時評

支那の金建抗議

大連取引所の金建問題に關し、支那政府の正式抗議が致された。金建の實行に就いては下に述ぶるが如き、當事者に對して注意を喚ひたる點もあるが先づ支那の抗議は單のみに就て見れば、抗議は甚だ間違なく、且事實を無視したものと謂はねばならない。更に此の抗議が近來特に神經過敏となつてある支那人の主權論から出發したものであるとすれば、無理の無理である。四角張つた論議の與否は暫けたいと思ふが、若し表面的の主權論（之にも感情的と法的との二種はあるが）を以てする為ら、關東州は我が統治權の完全に行はるべき土地であつて、此の地區内に於ける我が管施に對し、抗議を申込む支那側こそ、翻て我が内政に干渉するものとして抗議さるべきであらう。支那商人が久しく銀建を基本として取引をして來たと云ふのは間違ひはないが、大連地方に於て金本位紙幣を用ふべき新令を出したと輸出するのは、寧ろ以前から我が朝鮮正金銀行が關東州に於て金本位を發行してゐる事實を無視した言である。而も金建制度は、既に大正三年の取引所設置時に確定した方針であつて、新令には明かに當分の内と斷つてある。即ち當時正に金建を實施しなかつたのは、金に不信であり且一般に之を好まぬ支那人の便宜を慮つたのと、又その頃は實際金貴金の流通が十分とは云へなかつた為で、其後に於て何時金建を實施するとも、それは一に我が國の職權である。支那銀行家の放漫を以て、金建反對論者である為めだと云ふのも、我當局の言明に據れば金本位制廢で、彼は用法上の狙撃であつたのである。斯く刻薄し來れば支那政府の抗議は何れの點からしても全然抗議の根據がない。從つて單に抗議に對する問答としては、事實の釋明だけで十分であらう。併しながら更に一歩を進めて、我が國の滿蒙政策に關した實際問題、支那人の感情を考慮の中に加へる時代の

時評としては、右を以てしては甚だ不十分である。

大連は滿州の中心市場で、此の地の取引所に金建制を採用するのは取り直さず滿州全體の貨幣制度を金貨本位に改めるといふ事である。其影響の及ぶ所は甚だ廣く且つ痛切なものがある事を思はねばならぬ。金建は我が國の大方針であり、對滿政策としては早晩實現せらるべき所であり、且つ我勢力範圍内に金貨本位を確立し、以て動多き銀價からの不便不安を除去するとは、主義としては是認さるべきであらうが、之が為めに支那各省の官銀號其他の銀行から發行した銀票類が、その流通の上に著しい脅威を被り、引いて滿蒙興地との取引を流産せしめると同時に、一般支那人に對して日本は金制度を以て滿蒙經濟界を獨占的に支配の主權を占拠したといふ如き感を與へて、今日以上に兩國の國交を悪化させる虞があり、實際問題としても不便なることが立證されれば、一個東洋長官の面目如何は左程問題とすべきではないのであらう。寧ろ支那政府の抗議中、我地方長官の進退に言及せる無禮を看過するものでもなく抗議其物を重大視するものでもないが、金國八大商業團體も金建實行の期に就いて當局の再考を求めるに一致した際であるから、之を機會として支那人の感情と兩國の國交とを尊重する上より、支那人に對して朝が上に親切なる考慮を拂はんことを關係當局に希望す。

公明欄

現日會幹部の態度を觀て（六）

T・A生

阿部日會長の盤中を一言にして云へば、己の日會は誠に渡すとならぬ言ふ事に候。自己流弾く刻薄し來れば支那政府の抗議は何れの點からしても全然抗議の根據がない。從つて單に抗議に對する問答としては、事實の釋明だけで十分であらう。併しながら更に一歩を進めて、我が國の滿蒙政策に關した實際問題、支那人の感情を考慮の中に加へる時代の

中上げる通りに候、個人の私情乃至は利害關係の如何に依つて如何とも致し難き集團にて候。亦阿部會長は職場に於て、採決の際「再議に附すれば私は辭職する」などと申し候由、實に彼の心事悲笑に堪へず候。其實辭職すべき迄に眼つたる言行を敢てしたることは明瞭に相成候はゞ、而して心から辭職する心持に候はゞ何もそんな事を議事中議表して職場をスリーングする樂之無く候。察するに彼の心中は何んとかして會長の地位に喰ぢり付かんとする苦心の結果、憤懣の結果坊る妄言を申し述べしと三歳の童兒も猶能く識別致すと存じ候、誠に〳〵笑止千萬に候。

大體に於て常務委員會の越權的態度が抑の大間違ひに候、常務委員會で總て決定するものに候へば役員會は全然無用に候、多忙の折の暇つぶし役員會は解散すべきに候。

なぜにするのが大なる誤りに候、當地なぜも噂の種にて候。亦立石純夫君なぜが日會の幹事とあつては噂か噂惡く候、早稲田に半年か一年籍を置いたからとて卒業生であるかの如き風を裝ひ田舍方面へ來ては頻りに肩で風を切り歩き居り候、そんな心事を持てる人が大事な同胞の公僕たる事が既に間違ひにて候。尚亦中山義一君なぜが阿部會長の腹刀である山、實に無智も甚だしく思ふ次に身の毛のゾットよだつ心地致し候然し彼等は兎に角善かれ惡かれ新聞に書かれる事を何よりの光榮とする程に候間、這般の貴紙や勞働週報なぜの記事を見て非常に喜び居る人も存じ候。

日本人會なるものは夫れの運用如何に依つては確に同胞發展の基礎たり得べき筈に候。然れども現日會幹部の如き官僚的或は事大主義より生れる專制的氣分の持主によつて運用されつゝある間は害あつて益なき事に候。英文パンフレットなぜを配布して排斥の對應策かの如き考へを持つて居る彼等幹部を思へば閉口頓首の外なく候、あの爲に反つて排日的輿論を書かれて迷惑の至りに存じ候。

平和會議祕錄

米國前國務卿 ランシング氏手記

〔四十五〕

大統領の聯盟案とセシルの聯盟案三

平和强制聯盟

そして大統領が毎年其の總會に出席すると云ふ事は以ての外で、結局軍事會議には、歐洲に於ける列强首相の下風に立たなければならない代表者を送ると云ふ事になるからである。此問題は寧ろ米國に取つて重大問題であつたが、ウ井ルソン氏が最も重大視した點は實際上の價値のない全會一致制に關するものであつた。

今一つ大統領に取つて反對しなければならない所は、セシル卿が政治上の獨立及び領土保全の相互保障を全然脱漏してゐた事である。卿の戰爭防止案は「聯盟加入國が戰爭に訴へんとせば、先づ國際問題として爭議を聯盟に提出せねばならぬ。そして其の國が敵對行爲に出づる前に、聯盟は關係國から報告を徵し、當事國が此の報告を容認した場合は、戰端を開いてはならぬ」と云ふ規約を結び、加盟國が若し此規約を無視する場合、聯盟は其の國家に事實上宣戰すべきことを定め、この叛逆的國家に對しては、加盟國は合體し又は各個に、軍事的、經濟的、若くは其の他の手段を採ると云ふのであつた。是れ全く「平和を强制する聯盟」を作らんとするものに外ならぬ。

此のセシル案の最後の條項は、大統領の相互保障に對すると同樣、米國憲法上抵觸の點があるとなるべきものであつたが、私の印象に依るとウ井ルソン氏の反對は此項が米國の憲法に矛盾して居ると云ふのではなく、近く商議されようとする講和條約を十分に安定せしめないと云ふ點にあつたらしい。

恒久平和に關する大統領の理想は國家の境界と主權の變動を防ぐために、世界各國共同の威嚇或は束縛を加へやうと言ふのである。尤も此の領土と主權の變更は、「民族自決」主義に依り、或は委員會の四分の三の票數に依つて行はれ得ることにして居る。鬼も角も大統領は、米國委員に自分の規約草案を内示する前、ロバート・セシル卿と意見を交換したよは、兩者の文案を比較して、或部分の如き全然同一の文句を用ひて居るのを見れば明白である。

聯盟規約に代ふる動議の握り潰し

平和か聯盟が

私の見る所では、豫備條約中に挿入さるべき國際聯盟條項は、單に組織の一般原則に止め、細則は更に後日の研究討議に俟つ事にして望ましくない不完全な計畫を取急いで採用する樣な事は、斷然避くべきであると思ふ。私は其の一つの方法として、講和豫備會議に、「國際聯盟の創設、性質及び目的に關する宣言」の動議を出して之を採用させようと考へついた。

そして「本條約の商議に際して、此宣言に基き細則を審議せしむ」との一項、或は「交戰國並に中立國の代表者を招集し、本宣言の一般原則に基き、國際聯盟の條章を起草する事とす」との一項を附して、豫備條約中に挿入しやうと云ふのである。

更にまた當時の形勢では、細則の決定などに時間を徒費せずに、歐洲の平和回復を急がなければならぬ必要があつた。一日も早く、平和を克復することが、世界的に緊要な事であつたことは疑ふべくもない。强大な專制政府が倒れて、戰爭に因る饑餓と失望に惱んでゐる中歐帝國の政治的、社會的混亂狀態は、過激派が直に侵入して、深く根抵を築くに恰好な場所となつた。斯うして無產階級の革命が切迫して居る樣に見ゆた。獨逸に於けるスパルタカス團、墺太利に於ける急進社會黨、洪牙利に於ける共產黨などは、此等諸國の政黨中、最も組織完備し、また最も有力な團體となつて頗る活躍し、誰れ救ふものもない饑民の間に煽動をはしいまゝにし、或は彼等の目的が實現されさうに見ゆたのである此形勢に應じて、レーニン。トロツキーの徒は、資金と密使を以て彼等の運動を援助し、既成社會の秩序と權威をかき亂さんと企てたそこで東歐一帶に、將に破裂しやうとする噴火口の樣な狀勢を呈した。此の危險を防止する為めに、極めて敏速に何等かの方策を講じなければ、其の脅威は延いて他の諸國家にも及び、遂には近代文明の根抵をも搖るがさんばかりであつた。

之に對して聯盟計畫の細則の完成を待たないで、講和を商議することの必要なことは、巴里に着く早々から私の確信した所であるが、大統領の所見は全然私と反對であつた。氏は聯盟組織を細大漏らさず仕上げることが、講和會議の主たる任務と考へて居た。

▲ルーミングハウス賣物場所バウエル街三百臺室數二十、價格千弗
▲フルーツ店、有望なる場所、價格九百弗レント三〇、現金又は月賦拂
●對日人交渉通辯當國政府出生屆英文契約書作製領事館代書土地家屋各種商店ホテル、ルーミング賣買仲立一般代理事務各種勞働口周旋
パンフイツクミルス日本人部待約就働申込所
公認 奥村事務所
主任 奥村繁彦
水谷儀一郎
晩香坡市バウエル街三三二
電話シーモア六四六七
自宅ハイ三〇六三アール

▲富士山印鷲印レコード
毎月新音譜十種以上着
コロムビア蓄音器
レンガーミシン
▲乳母車、歩行器
▲和洋樂器、子供椅子
針、油其他各種修繕
目錄御一報次第進呈
山陽商會
村木靜夫
メーン街二三三二
電話シ三六九六

自動車
附屬品一切
御便利のギヤソリン
テケツ販賣
特色としてギヤソリン要求の節は市内何處にても持參致します
晩香坡市メーン街アレキサンダー街角
日本オート
電話シーモア一四五八

不動産賣買 各種保險代理
加奈陀サン生命保險會社代理
晩市ヘスティングス街メイン街角ミーヤル銀行二階ルーム十二四號
電話 事務用シーモア三四四七
自宅ハイ一二一八エル
水原事務所

良い食料品が
安價で
買へる機關
手紙か電話で安心して註文の出來る
落合商店
メーン街一八七
電話シー二〇三

加奈太サン生命保險
加奈陀生命保險會社中の最大會社
世界各國と日本各地に代理店あり
備二ケ年保險料拂濟後は醫師の再診斷無く著十二ケ月間の支拂猶豫法及種々の特點あり
代理 中野事務所
中野庄輔
晩香坡市バウエル街三九六ルーム一〇六（日加貯蓄二階）
電話シー（八八二五七）（八八二八R）
オシヤンフオルスチヴストン 大綱政次
ミルクリーキ 小田岐三郎
ビバーコーブ 小林貞二
ポートアリス 水川宗一
磯島源太郎
義忠

加奈太ハ加入は
家庭の安全を保證す

MONARCH LIFE
J. Hokkyo, B. A. Agent
モナークライフ
養老貯蓄 人壽保險會社
日本人部總代理
晩市東カドバ街五五七番
文學士 法橋純一
電話バイ二九六九ワイ
557 Cordova St. E.
Vancouver, B. C.

▲ヴヰクトリ公債
（セイゼイ高値に買ひます）
土地家屋 商事取引 領事館諸願届及
山林賣買 金融事務 英文契約書調製
紐育生命保險代理部
晩香坡市バウエル街二六一
日加資投社
濱垣貞一
電話シーモア四一八〇
自宅ハイ一五五五ワイ
T. HAMAGAKI, 261 Powell Street, Vancouver, B. C.

日加貯蓄
◎貯蓄預金
◎定期預金
◎當座預金
◎公債賣買
◎日本送金 何れの地方へも無手數料にて催實迅速に御取扱ひ申候
◎最近便締切日 タルレビアス號七月廿八日 あらびあ丸 八月四日
晩香坡市バウエル街三九八
電話シー一二二
日加合同貯蓄會社
社長 田村新吉
JAPAN AND CANADA TRUST SAVINGS CO.
P. O. D. 130
398 Powell St, Vancouver, B. C.
此アドレスを封書へ御貼付下さい

M. Furuya Co
46 Hastings St., West Vancouver, B. C.
マルコメ白味噌
天下一品
晩市西ヘスティングス街四六
古屋商店
電話シーモア二九三三
今日は品のいゝと云ふ物を要求する時代になりました
眞に値打ちのあるおいしいお味噌は此のマルコメで御座います
「には煮汁がいりません!!」

MONARCH LIFE
養老貯蓄 人壽保險會社
日本人部總代理
晩市東カドバ街五五七番
文學士 法橋純一
電話バイ二九六九ワイ
557 Cordova St. E.
Vancouver, B. C.

各種靴類取揃へ居候間
特別大勉强
を以て御用命を願ひ候
晩市パウエル街四三三
三枝靴店
電話ハイランド一一六
自宅ハイ三五二三アール

日本紙價(六月三十日)

外人と殖民地の學生 正科入學許さる

從來の規定に依れば各官立大學、專門學校、其他各種の專門學校に入學するものは中、高等學校（四年修了）か專門學校入學檢定を行はるものでなければ正科として入學を許されなかつた、それが爲め外國人並に殖民地の教育を受けたものは內地の中學に學んだ後かさなくば別科、豫科、本科生として入學しなければならなくなつた、而も此間の豫科生は各官公私立大學の昇格と同時に殆ど入學を許されざる事となり支那等より留學生として旅道されつゝあつた數千の學生は來、卿等（昨日では其半數にも上らぬやうに減つた、そこで文部當局では外國人並に殖民地人の入學制限を撤廢することなる各學校に向つてこの旨通牒を發したが當局者の係官は語る「外國人特に

支那、亞

に朝鮮人のものは內地の教育を受けてゐないから從來の規定に依つて制限を受け別科であるとか豫科であるとか特殊生として取扱はれて居たが今秋からは普通學校、大學豫科、其他專門學校に入學志願のものは試驗の上正科として入學させるよう各通牒を發した規定改正でなく各校任意である」

民族衛生に就て 調査會から建議

最近の保健衛生調査會では學術研究會から內相宛に建議されたる民族衛生に關する調査事項を改めて調査會から建議をしたが該事項の內容は一、民族の素質改良（內的、優生學的）に關する研究で所謂素質的調査としては

日本民

族の素質惡化の兆なきか或は其の防遏法や日本民族に於ける優良種、劣等種の結婚、生育、死亡の增加者に關する比較本邦に於ける惡質者（犯罪者、不良少年、精神病者、各種傳染病者等）の將來並に其の夫々收容のために國家及び地方の費ふる費用又は日本民族における男女の年齡、精神發達、其の關係、本邦人に於ける

異人種

結婚に關する調査等の各項目に分れ次に數種の調査としては私生兒問題、食糧配給問題、或は生殖兒の數と質の關係、結婚年齡の推移、民族衛生上から見たる本邦人口動態の動態、優生的

研究之も數項に亘つて簡單なる外國の事例を引用して何れの項目も研究の必要を說き之等金體の項目を嚴密に研究をする國立の民族衛生研究所を設立したい建議である

時計販賣並修繕
晚市バウエル街三四四
萩原時計店
電話シーモア四〇八四

▲荷物自動車
並に旅客、學、果物類
晚市バウエル街三四四
前川運送店
電話シーモア三四〇

鳥類卵
一切豆腐外に豆腐、時文は遠近に不拘迅速に御屆致升
晚市ゴーア街八六
森高商店
電話シー三七六五ニル

日本行切符取次
アレキサンダー街三三
青木旅館
電話シー七五七九
木

魚釣とスプーン
スプリング鮭釣及び
ブルバイキ鮭
釣輪 スピーブル
カナーハンク
獵銃各種 彈藥
其他釣道具一切
ハークレー、エンド
イウツ
電話シー二七五九
Harkley & Haywood
69 Cordova St. W. City.
私はエドワードリブセット商會で數年間デーブと云つて日本人漁者時代に御馴染です日本人時代と御取引を御願致します。ので特別の御願をします
晚市西カドバ街六九

◎スタージョン
◎マクロ
◎魚類一切
◎青物類
◎かまぼこ類
田中六郎
電話シーモア五六六一

雜貨食料品
晚市バウエル街四四一

御料理
御好みの次第

御料理
▲すし 丼物色々
バウエル街四四一

御手輕料理
めし、すし、ごんぶり物
手打うどん

南京料理
並にそば
仕出し

會席
御料理

◎即席御料理
並にめし

●御料理
御めし大勉强

家具及道具一切の
修繕及ペイント等最も完全廉價に致します

英國製及び日本製漁網新着

毎年〳〵漁獲減ずるに從つて漁具に益々精選した特別品の必要を生じました、弊店は此度十二分に注意して今迄に無い特等品を取寄せましたから御入用の方は品切れにならぬ中御買求めを願ひます仕入値段は從前通りで有りますが本年度は鮭の値段も振ひませんので皆樣の爲め大々的大割引を以て差上ます兎角金儲けを致し度い方は是非弊店の網を買ひ求めなさい値段は安く目方も輕く漁獲高に於て從來の品と比較は出來ません

此度着荷の日本網は最良の原料を細心の注意を以て製せられたもので必ず諸君の御滿足を得る事と確信して居ます、北方漁業會社でも英國製に優るも決して劣らざる網で有るとの通信が有りました、のみならず來年度の需要に對し製造能力の問合せも有りました位なれば是非共御來店の上御一覽を願ひます尙御好みに依つては英國製も澤山到着して居ます

アレキサンダー街二二〇
松山商會
電話シー九一七八

玩具、菓子
並に煙草類
晚市キングスウエー六六〇
重松商店
電話ソエヤ三九八七エル

和洋雜貨食料品
晚市西第六街七五八
小財商店
小財初次郎
電話フエアモント五二

和洋雜貨、絹地、綿布各種
男女お子供衣類一切
晚市バウエル街三二三
堀壽商店
電話シーモア一二六九

△領事館諸願屆手續
△各種交涉事件
△汽船切符取扱
晚市バウエル街二三六
大中事務所
電話シー四一五四エル
△代理
△請負
△事業投資

●和洋雜貨食料品
晚市バウエル街二三八
渡邊商店
電話シーモア三九九一
江畑運送社

雜貨食料品
晚市東カドバ街一五一
紀伊商會
電話シーモア六八三

アレキサンダー街二四〇
鈴木旅館
鈴木市太郎
電話シー二四七七

ごうし製造
卸小賣（こうしのもと有り）
晚市バウエル街四六九
日の出
電話ハイランド二二六九

新着
新澤庫
バウエル街五二三
西村商店
西村重太郎
電話ハイランド一三七五

自動車運送
優、サイキ
高値に買入
西村三次郎
自宅ベビユー三二三七アール

ロッグ山及び開墾用道具、ロッグ鋸版鋸店は最上品を揃く、こゝろみにためして下さい
晚市アレキサンダー街三〇九
エムナーナルソン鐵工場
電話シーモア二五八七

男女洋服仕立
並にドレス、ブラウス
メーン街二二八
青木洋服店
電話シー六七三四エル

バウエル街二六八
サン洋食店
電話シーモア五二二八

◎漁事造船請負
商事仲介及一般代理
桑日本行船切符取次
晚市バウエル街二三五
松本事務所
電話シーモア七六五二

日本米並材木
多少に不拘御用命仰せ付被下度候
直輸出入
商事部

内外雜貨食料品
菓子、果物、煙草類
牛乳卸小賣及び配達
晚市メイン街三〇〇番地
ローズ
ベンク
グロサリー
篠末松
電話シーモア三三一七

薩摩合羽は表は黑色裏は赤色紙入りにて中は頗る体裁よく且つ實用的なれば是非御試用被下度願上候
其他塗替へも格安に應ずべく候
薩摩合羽製造所
バウエル街一三六半
坂上利三

■新版書籍
■月刊雜誌
■文房具類
（送金は書留にて願ひます）
晚市バウエル街二〇一
内田支店
ハウエル書店

◎御婦人及お子供の
着物類專門
(キ)印麹及び元發賣
東ヘスチングス街二六七
三宮商店
電話シーモア三七八一

Abbey's SALT

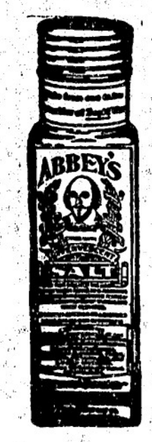

アベース・リルト

血液を清淨し
便通を調整し以て
全身を潑剌ならしむ
何れの藥店にもあり

永年苦む慢性の病氣も
忘れた樣に快癒す
岸本博士の發見のカルク錠は左記の諸病に對し僅々二三週間位で病氣を全治し再生の喜びに接して居る人も數へ切れぬ程澤山あります
心臟病、リウマチス、胃腸病、頭痛、脚氣、逆上、神經痛、ツワリ、不眠症、糖尿病
一弗五十仙
晚市バウエル街三二
電話シ登參三五
新見藥舖

日本米並びに加州米
和洋食料品一切卸賣
晚香坡市アレキサンダー街三六二
伊藤商會
電話シーモア三七八
362 Alexsander St. Vancouver, B. C.

■婦人裁縫實地教授
裏に當市に於て婦人裁縫實地教授所を開き前後二回とも滿外の好成績を收めましたが昨年研究の爲めイースト方面に赴き此度歸晚の致しました就ては今回收得いたしました嶄新なる技術と過去十數年の經驗とにより左記の場所に於て第三回實地教授を開始いたします、ご聽ご覽のある方でも僅なタイムの利用で短日月の間に自由に裁ち且つ縫ふことが出來ます、詳細は左記の箇所にて御問ひ合せ下さい
晚香坡市ブリンセス街三三五
申込所 小林三之助
澁谷商店 日加商會

Kobeya & Co.
Importers and Exporters
General Merchants
556 Powell St., Vancouver, B. C.
和洋雜貨
食料品
晚香坡市バウエル街五六六
神戸屋商店
電話ハイランド三

■夏の洋服
好み新柄澤山着荷
晚市バウエル街三五五
多田洋服店
電話シーモア八〇三五

●ギヤスリン
自動車用各種油並に附屬品
●タイヤ修繕
ゴーア街二二一
電話シー二〇二八
P. C. オート

アレキサンダー街六六二
富士洗濯所
電話ハイ九九
寫眞
晚市メーン街二二八
有門寫眞館
電話シーモア一六八五エル
スタプストン停車場隣り
同支店

◎營業項目◎
◆鐵道部
シー・ピー・アール
ケー・ゲー・アール
シー・エス・アール
人員供給
△船舶部
△信託部
△貿易部
內外各汽船會社切符販賣并に取次
預金、送金取扱
輸出入、委託販賣
晚市ゴーア街三三七
電話シーモア八三九
337 Gore Avenue
日加用達會社
Vancouver, B. C.

鷄卵卸小賣商
晚市西第四街一五六〇
堀田魚店
電話ベビユー參二四六

▲室內清潔、各室湯水及スチームヒーター附
高等旅館
ホテル・ウオールド
晚市バウエル街三九六
電話シーモア三七八八
館主 高橋菊助

着荷品
○南瓜○飛魚
香村商店
Phone Sey. 2131, 269 Powell St. Vancouver, B. C.

室・料・月極五弗より拾弗まで
晚香坡市西カドヴア街二二
電話シーモア四六八
（各室に湯水ヒーター殊に御夫婦向室あり）
クラウンホテル

■日本人街唯一の公認藥店
○ワンボールス、カウド、リバー風邪、衰弱症等に特効あり 賣弗
○ナイオルス、クレオホース咳、氣管支加答兒、肺病等 賣弗
處方箋調劑
晚香坡市バウエル街二九九
公認
エス、イー、キイー藥店
399 Powell St. Vancouver, B. C.

晚香坡市パウエル街參壹壹
天野運送舍
電話シー四二一九自宅パイ一三八八

晚市パウエル街三八二
南京料理
陽明樓
電話シーモア三三七七

野球の話

（六九）

J. B. Sheridan

大陸日報社編輯局顧問

二塁手の心得

（一）いつも自分の前面にボールを捕へてゐるやう云ふこと。

（二）多くの場合自分の左側でグローブをつけた方の手で、自分と二塁手との間でプレーすることが出來ること。

（三）一塁の上を越してくる猛球をとり得られること。之は普通の二塁手のやうに、一塁の方へ寄つてゐるのは、全然不可能である。

彼は、常に進出してプレーした自分のプレーする所が自分の前面にあいてゐた。二塁の上を通過するボールをとる爲めに狙撃して後方へ走り、姿勢が極まらない爲めに一塁へ悪球を投ずると云ふようなこともなければ、さういふボールをとるのに他の二塁手のやうに骨折る必要もなかつた。たゞ一塁と二塁との間へボールがくれば彼は自由に突進し必ず夫れをとつた。私は若い二塁手に對しハッキスのやつたやうに、やれと云ふよりも、宜い忠告を發見し得ない。

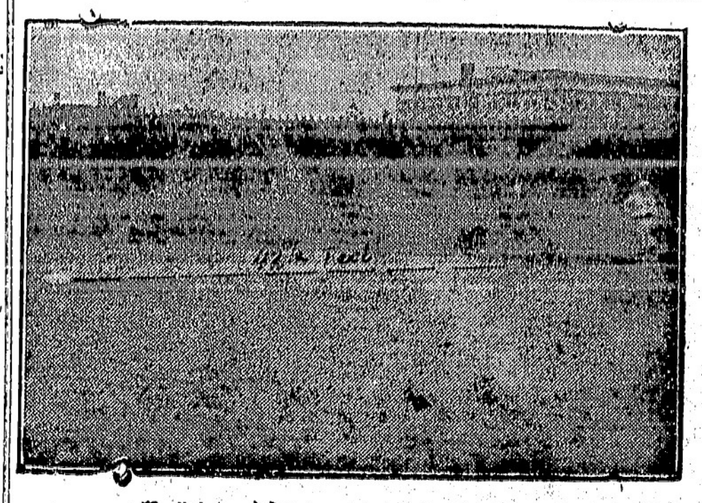

水上生活者の兒童の

教育に身を捧げて

青山女學院出のよしのさん

誰も手をつけない事をと　此の困難な仕事を擇んだ

居どころが定まらないために、教育を受けることのできない水上生活者の兒童が東京には三千人からある、京橋の石炭商木村清五郎氏は、それらの

不幸な　兒童を收容して

教育を施すことを目指して三年前水上保護協會を設け、廣千住地方の場に水上學校をたて、寺子屋の船頭の子に、小學教育を授けてゐるが、五十二名の在籍生徒のうち日々通學するものは平均廿名内外で、それも年齢や級がまちまちであつたり、船頭といふ親たちの商賣のために絶えず入籍が動搖したり、此しい學校の

困難を　經驗してゐるが

この至極な事業に自ら進んでゐたつてゐる若い婦人がある。夫は今年青山女學院の專修科を卒業したばかりの吉田よしの(三)さんで、殆んど獨身的な努力をこの貧しい兒童の教育事業にさゝげてゐる。よしのさんは「今月の始めから此

仕事に　骨折いたばかりで

まだこれからどうなつてゆくのかも判りませんが、まあ事情と力のつゞくかぎり一生涯命にやつて見るつもりです。學校にゐるときからちやうせやるならまだ眼も手を付けてない仕事をしてみたいと考へてゐました。然し、教育で目醒學校の生徒でも教へるつもりでこゝへ來てみると、勝手のなんのつてまるで勝手になりません。で

段々と　私のいふことも

聞きわけてくれますので、それが何よりの樂しみです。ひと頃なでは性質のよくない子があつて隨分の字が崩めるようになると、それが大きな聲で、恰度浪花節のやうな節をつけてうなり出して、いくら云ひ聞かしても止めなかつたさうですが、只今のところさういふ兒童は居りません、困難な仕事ですから充分

覺悟は　してをります」

と前途に待ち受けてゐる數々の障害を想ふやうな眼ざしで語る

愛の過剰

子供の爲に

小兒の母の愛情は年に應じて各一定の大きさを有するもので一度飲んだお乳は少なくとも二時間たゝねば母から出てゆかない、それを泣くといつては濫に飲ましてゐる

小兒が神經過敏になつたり不機嫌になると「虫が出た」「癖がおこつた」といふ漠然とした理由ない病名のもとに、針や灸をほどこして濟ましこんでゐるうちに虫や癖の隅つこに、こつそりと隱れん坊をしてゐた本統の病氣があらはれて大病となり手おくれとなるのが隨分多いのです、小兒の感情は主我的で猛烈な自己本位です、だから自分の慾を充たさうとすると、はげしく駄々をこねたりクシ〳〵したりして人々を困らすものです

そこへも虫や癖がひよつくりと頭を出すものです

◇　◇　◇

有がたい御神水が數多の可愛い幼

すに到るのです

◇　◇　◇

尊い價値のある母乳をもつてゐながらミルクの方がよいと考へてゐるお母さまがありました、明治の初めに外國製でさへあれば舶來といつて嬉しがつた無知の人たちと同じことです「可哀さうだ、しかしありあまるのだから」といつては大きな子供にお乳を飲ましてゐるお母さまを知つてゐます、この人の「かあいさう」といふ言葉は何をあらはしてゐるのか疑はざるを得ません

◇　◇　◇

「宅へ歸りますと母親があまりに心配しすぎて堪へきれないほどにこまかなことに注意をしすぎたり出たらめな可愛がりすぎをしますので、お母さまのをらないのが結句安氣ですとしも母親や宅を離れしがりません」この小さな小兒は兄弟の入院についてきたまゝ病人と一しよに陰氣な病室に起臥しながら機嫌よく獨りで遊んでをる

◇　◇　◇

或るお母さまは「微菌があるんださ」といつて水を決して飲ましたことがなかつた、あるお母さまは「腹がこわれる」といつて金魚にやゝやうな、やはらかなものはかりしかたべさせなかつた、またあるおかあさまは「流行性感冒が來るよ」といつてペン〳〵汗をたしゝめる子供に厚着をさせてゐた

それたのにその子供たちは、しよつちう咳をしたり下痢をしたり、腹痛をおこしてゐました「明れ」と「練る」とは大切なことです、練らなければ立派なものはできません

◇　◇　◇

小兒が神經過敏になつたり不機嫌になると「虫が出た」「癖がおこつた」といふ漠然とした理由ない病名のもとに、針や灸をほどこして濟ましこんでゐるうちに虫や癖の隅つこに、こつそりと隱れん坊をしてゐた本統の病氣があらはれて大病となり手おくれとなるのが隨分多いのです、小兒の感情は主我的で猛烈な自己本位です、だから自分の慾を充たさうとすると、はげしく駄々をこねたりクシ〳〵したりして人々を困らすものです

そこへも虫や癖がひよつくりと頭を出すものです

◇　◇　◇

有がたい御神水が數多の可愛い幼

日本最初の女醫が

死體解剖を遺言

ドイツへ留學もした

◇京橋の變り者高橋たま子刀自

女でも醫者になれるといふ新規な法令を作らしめ故長谷川泰氏の許可を得、兩女史相前後して前期後期とも合格したのは明治十八年の秋のことである、それから順天堂で實地を見學し、日本橋區元大工町に開業したこともあつたが廿二年に單獨でドイツに留學、一年ばかりで歸朝後は「變はつた女醫」として魚河岸の連中から大歡迎を受け爾來日本橋區内で開業してをつたが今から

十年前

に還暦祝賀を打止めとして醫界を退隱して今日に至つたのである」自分は順天堂の世話になつたから、腰から下だけをそこへ寄附しやうかと思つてる」と頗る陽氣なことをたま子刀自自身は語つてゐた

玄關に

三日三夜座りこんでやつと當年の醫生學舍に入學

遺書の

製作中であるとは近頃の美談である、女史は元愛知縣の出身で最初產婆となり、更に女醫となる志望をおこしたが、日本にはまだ女醫免許の規定がなかつたので前記の荻野女史は石黑氏を自分は長與氏を說破して斷く

功勞者

であるが、今春來膀石病にかゝつて、最早起つことが出來ぬと覺つて「私が死んだら四肢五體をあなたの學校へ寄附しますはどに御勝手に解剖なり骨學の參考にしてください」と後輩吉岡女史を病床に請招して遺言したので、女史は大澤岳太郎博士の先例もあり女醫界の先覺者でもあるのでこの趣を學校に傳へ昨今兩者の間に取かはす

十年前

に還暦祝賀を打止めとして醫界を退隱して今日に至つたのである」自分は順天堂の世話になつたから、腰から下だけをそこへ寄附しやうかと思つてる」と頗る陽氣なことをたま子刀自自身は語つてゐた

竹の家　電話シーモア四三五五　畑中竹松

柳川めしや　電話シーモア三二三三

日の丸　電話シー三四三三

にこく　電話シー三四五六

喜ら く　電話（イ）一〇一八

天狗　電話シー三五三八

梅香　電話シーモア四三六二アール

まねき　田賀駒人　電話シーモア三八二七

バウエル街三四六　河邊齒科醫院　電話シー三六三七　自宅ハイランド一五〇九エル

バウエル街二一〇下高原醫院内　彭山齒科醫院　電話シーモア二五五五

公認　三宅齒科醫院　ドクトル三宅榮壽　晩市東カドバ街四一六　電話ハイ二二四八

ステプストン藥舗上　野村齒科分院　主任　阿山甫祥　▲治療時間　毎日自午前九時至午後六時

診察時間　午前十時ヨリ午後八時迄　日曜休日ハ十時ヨリ一時迄　バウエル街元メープルルーム（二）　醫學士　高橋康百　電話オフィス、シー五三三〇　同　自宅ハイ九二七エッキス

東カドバ街四三八　醫師　石原明之助　電話ハイランド一一一

貴金屬、時計、寶石通信販賣行商專門　店舗を構ふるに要する總ての費用を節して價格頗る廉且御買上げ品にて不完全の節は何時にても御取替致します　尙修繕は特別入念　晩市東カドバ街壹三四　石神清　134 Cordova St. E. Vancouver, B. C.

◎灸点◎按摩◎電氣按摩◎子供の灸　東カドバ街三四七まねき裏　鎌倉與作

婦人、子供衆衣類切地色々到着いたしました　晩市メイン街二三六（モントリオール銀行北隣）　上田とも

藥木皮（カスカラサクラダ木皮）精々高價に買受けます、藥缺若くは御照會下さい　バウエル街三四一　新見藥舗

注意すべきは藥舗の選擇なり

是非乞御一讀

身体の健康は人の最大幸福なり

誰カ身体ノ強健ヲ欲セザル人アリヤ

◇注意すべきは藥の撰擇なり◇

強健ヲ望マバ藥ノ選擇ハ弊舗へ御一任下サイ

○時代の進歩は藥品、衛生材料等に重きを置く時となりました衛生家病者の藥石を選ばざるは恰も兵家の銃器彈藥を選ばざるが如く何ぞ強を保ち勝を制する事が出來ましやうや、假令一包の風藥より腹藥を御求めゐなるゝ多大の注意を拂つて適當の藥を御求めにならねばなりません、即ち時世の要求する民衆保健の目的に優秀卓越なる藥品衛生材料を供給する藥舗を選ばねばなりません。

○弊舗は常に藥の御相談所として遺憾なき樣充分注意し殊に藥につき專門の學理と幾多の經驗とを重ねたる藥劑師岩下管一郎氏其任に當り優秀卓越せる藥品衛生材料を選擇し皆々樣の御便宜を計つて居ります故若し貴下の御家庭に御病人がありましたなら弊舗へ御出下さい、篤と御容態を伺つて適當なる藥品を撰定して差上ます。

◎地方御在住ノ皆々樣へ

地方に御在住の御方樣は兎角御藥の御求めに御不自由でありますが本舗は御容態を御詳報下さいますれば岩下藥劑師責任を以てろれ〳〵御便宜を計りますから何卒藥につき御用の御方は必ずた迷ひなく弊舗へ御下命下さいませ。

岸本カルクス錠　一弗五十仙

岸本博士は諸動物及人体病源に就て研究廿年左記諸病は多く物の自家毒に起因する事を發見し其救劑として『カルクス錠』を創製しました僅々二三週間にて痼疾の病氣を全治し再生の喜びに接した人は數へ切れない程澤山あります。左記諸病にて困難の方、或は常ふ健康を欲する御方は御使用下さい。

心臟病　ニウマチス
胃腸病　頭痛
逆上　脚氣
不眠病　神經痛
ツワリ　神經衰弱

◎蚊取線香　七十五仙
◎ヨーヂ水　三十仙　八十仙　一弗五十仙

蚊除けの藥　二十五仙（蚊を防ぐには是非上記五十仙の品を御用意下さい）
全治水　二十仙、五十仙、一弗（蚊や毒虫のために刺されたる場合には上記の品を御用意下さい）

本品は服用上の撰年法を嚴守して下さいますれば充分効果あります故今まであれこれと御迷ひの御方は是非本品を御使用下さ　詳細は（及び實驗談）御來談若くば御手紙にて御照會下さいますれば御說明申し上げます

貴下健康ハ是レ鍵

營業課目

內外有名賣藥　內外有名化粧品　衛生材料　滋養强壯藥　ワタマン万年筆　諸染料

藥舗は健康を賣る店なり

帝國藥劑師聯合會々員　晩市バウエル街參參壹　新見藥舗　電話シーモア壹三三五　T. NIMI 331 Powell St. Vancouver, B. C.

藥舗は簡易なる民間治病機關なり

電報

▲愛蘭問題解決會議行惱み

(倫敦) 愛蘭首相ロイド・ヂョーヂ氏は十八日首相官邸に於て重ねて愛蘭レン・ジェーン黨首領デ・ヴァレラ氏と密談せり愛蘭問題解決は行惱みの狀態に陥りたりとの說行はる (廿二)

▲神戸能業の形勢重大

(東京) 神戸川崎造船所の能業職工は重大建造中の工場を折柄占領しつゝあるを以て既に出動せる警官三千名と歩兵三百名艦艇保護のため派遣されたり能業の首腦者百十八名十八日抽線せられ工場主は勞働者が工場を占領し勞働者の代表委員を以て工場を經營すべの要求を拒絕せり

歩兵一大隊工場へ派す

工廠知事有吉忠一氏は造船所の能業職工が更に暴行をなすべき形勢を示せるを以て軍隊の出動を命令せり十七日歩兵一個大隊が巡洋艦大井の乘込み水兵三百名造船所に配置されたり知事は職工が勞働を起さざる限り能業に干渉せずと宣言せり軍隊はその宣言に從ひつゝあり (廿二)

▲米國は理想の爲に參戰せり

(ローマ) 駐伊米國新大使メリック氏は戰跡フランス市の墓地建築現場に臨み米國は理想のために歐洲戰亂に參加せりと演說し聯英米國大使パーツェー氏が先日倫敦にて米國は自國防衛の爲めにのみ戰せりとの演說を間接に非難せり (二十二日)

▲支那人の布哇輸入に反對

(華府) 米國勞働聯盟ゴムパース氏は五萬人の支那人を布哇に輸入すべき決議案議會に提出されたるが勞働聯盟は支那人勞働者輸入に反對する旨大統領ハーディング氏に申告せり (二十二日)

▲タイムス社主紐育に到着

(紐育) 倫敦タイムス社主ノース クリッフ氏は汽船アキタニア號にて本日紐育に到着せり、氏の主要目的は太平洋問題研究にあり、氏は米國を去つて後加奈陀に赴きホノルル、フイヂ、新西蘭、濠洲、比律賓を經て日本に赴き夫より支那、朝鮮、海峽植民地、バーマ、印度等を歷訪すべし (二十三日)

米國問題解決會議行惱み

(倫敦) 愛蘭首相ロイド・ヂョーヂ氏は十八日首相官邸に於て重ねて愛蘭レン・ジェーン黨首領デ・ヴァレラ氏と密談せり愛蘭問題解決は行惱みの狀態に陥りたりとの說行はる (廿二)

▲神戸能業の形勢重大

(東京) 神戸川崎造船所の能業職工は重大建造中の工場を折柄占領しつゝあるを以て既に出動せる警官三千名と歩兵三百名艦艇保護のため派遣されたり能業の首腦者百十八名十八日抽線せられ工場主は勞働者が工場を占領し勞働者の代表委員を以て工場を經營すべの要求を拒絕せり

歩兵一大隊工場へ派す

工廠知事有吉忠一氏は造船所の能業職工が更に暴行をなすべき形勢を示せるを以て軍隊の出動を命令せり十七日歩兵一個大隊が巡洋艦大井の乘込み水兵三百名造船所に配置されたり知事は職工が勞働を起さざる限り能業に干渉せずと宣言せり軍隊はその宣言に從ひつゝあり (廿二)

▲米國は理想の爲に參戰せり

(ローマ) 駐伊米國新大使メリック氏は戰跡フランス市の墓地建築現場に臨み米國は理想のために歐洲戰亂に參加せりと演說し聯英米國大使パーツェー氏が先日倫敦にて米國は自國防衛の爲めにのみ戰せりとの演說を間接に非難せり (二十二日)

▲支那人の布哇輸入に反對

(華府) 米國勞働聯盟ゴムパース氏は五萬人の支那人を布哇に輸入すべき決議案議會に提出されたるが勞働聯盟は支那人勞働者輸入に反對する旨大統領ハーディング氏に申告せり (二十二日)

▲タイムス社主紐育に到着

(紐育) 倫敦タイムス社主ノース クリッフ氏は汽船アキタニア號にて本日紐育に到着せり、氏の主要目的は太平洋問題研究にあり、氏は米國を去つて後加奈陀に赴きホノルル、フイヂ、新西蘭、濠洲、比律賓を經て日本に赴き夫より支那、朝鮮、海峽植民地、バーマ、印度等を歷訪すべし (二十三日)

米國問題解決會議行惱み

(倫敦) 愛蘭首相ロイド・ヂョーヂ氏は十八日首相官邸に於て重ねて愛蘭レン・ジェーン黨首領デ・ヴァレラ氏と密談せり愛蘭問題解決は行惱みの狀態に陥りたりとの說行はる (廿二)

▲神戸能業の形勢重大

(東京) 神戸川崎造船所の能業職工は重大建造中の工場を折柄占領しつゝあるを以て既に出動せる警官三千名と歩兵三百名艦艇保護のため派遣されたり能業の首腦者百十八名十八日抽線せられ工場主は勞働者が工場を占領し勞働者の代表委員を以て工場を經營すべの要求を拒絕せり

歩兵一大隊工場へ派す

工廠知事有吉忠一氏は造船所の能業職工が更に暴行をなすべき形勢を示せるを以て軍隊の出動を命令せり十七日歩兵一個大隊が巡洋艦大井の乘込み水兵三百名造船所に配置されたり知事は職工が勞働を起さざる限り能業に干渉せずと宣言せり軍隊はその宣言に從ひつゝあり (廿二)

▲米國は理想の爲に參戰せり

(ローマ) 駐伊米國新大使メリック氏は戰跡フランス市の墓地建築現場に臨み米國は理想のために歐洲戰亂に參加せりと演說し聯英米國大使パーツェー氏が先日倫敦にて米國は自國防衛の爲めにのみ戰せりとの演說を間接に非難せり (二十二日)

▲支那人の布哇輸入に反對

(華府) 米國勞働聯盟ゴムパース氏は五萬人の支那人を布哇に輸入すべき決議案議會に提出されたるが勞働聯盟は支那人勞働者輸入に反對する旨大統領ハーディング氏に申告せり (二十二日)

▲タイムス社主紐育に到着

(紐育) 倫敦タイムス社主ノース クリッフ氏は汽船アキタニア號にて本日紐育に到着せり、氏の主要目的は太平洋問題研究にあり、氏は米國を去つて後加奈陀に赴きホノルル、フイヂ、新西蘭、濠洲、比律賓を經て日本に赴き夫より支那、朝鮮、海峽植民地、バーマ、印度等を歷訪すべし (二十三日)

米國問題解決會議行惱み

(倫敦) 愛蘭首相ロイド・ヂョーヂ氏は十八日首相官邸に於て重ねて愛蘭レン・ジェーン黨首領デ・ヴァレラ氏と密談せり愛蘭問題解決は行惱みの狀態に陥りたりとの說行はる (廿二)

▲神戸能業の形勢重大

(東京) 神戸川崎造船所の能業職工は重大建造中の工場を折柄占領しつゝあるを以て既に出動せる警官三千名と歩兵三百名艦艇保護のため派遣されたり能業の首腦者百十八名十八日抽線せられ工場主は勞働者が工場を占領し勞働者の代表委員を以て工場を經營すべの要求を拒絕せり

歩兵一大隊工場へ派す

工廠知事有吉忠一氏は造船所の能業職工が更に暴行をなすべき形勢を示せるを以て軍隊の出動を命令せり十七日歩兵一個大隊が巡洋艦大井の乘込み水兵三百名造船所に配置されたり知事は職工が勞働を起さざる限り能業に干渉せずと宣言せり軍隊はその宣言に從ひつゝあり (廿二)

▲米國は理想の爲に參戰せり

(ローマ) 駐伊米國新大使メリック氏は戰跡フランス市の墓地建築現場に臨み米國は理想のために歐洲戰亂に參加せりと演說し聯英米國大使パーツェー氏が先日倫敦にて米國は自國防衛の爲めにのみ戰せりとの演說を間接に非難せり (二十二日)

▲支那人の布哇輸入に反對

(華府) 米國勞働聯盟ゴムパース氏は五萬人の支那人を布哇に輸入すべき決議案議會に提出されたるが勞働聯盟は支那人勞働者輸入に反對する旨大統領ハーディング氏に申告せり (二十二日)

▲タイムス社主紐育に到着

(紐育) 倫敦タイムス社主ノース クリッフ氏は汽船アキタニア號にて本日紐育に到着せり、氏の主要目的は太平洋問題研究にあり、氏は米國を去つて後加奈陀に赴きホノルル、フイヂ、新西蘭、濠洲、比律賓を經て日本に赴き夫より支那、朝鮮、海峽植民地、バーマ、印度等を歷訪すべし (二十三日)

米對日本回答到着

外務省は之に對し沈默す

(東京) 日本政府が來るべき華府の軍備縮小及極東問題會議の權限の範圍を問ひ合はせたるに對する米國政府の回答十七日夕刻外務省に到着せり但外務省はこれに關して何等聲明書を發表せず右回答到着前に發行されたる朝夕刊新聞は悲觀的豫想記を掲げたり總政會と關係ある報知新聞の夕刊は

「米國の回答は不滿足なり日本は米國政府が華府會議の權限に關して日本が要望せる如く明確に表示せざるものと信ず日本は華府會議に參加すべく公式に回答する前に尙一應米國と交渉する必要あらん」

と述べたり尙中立の時事新報は米國の回答により日本の會議參加の決心は動搖せざらん日本は更に米國と交渉することによつて日本の權利に關する限度を一掃し得んと報せり (二十二日)

▲日本の會議參加態度

林外務參事官華府會議を論ず

(東京) 東京における事情通報知によれば日本は華府の軍備縮小及び極東問題會議に如何なる事情ありても參加する筈なり外務省における非公式談話によれば太平洋問題に關して如何なる取極めはるゝも日本は華府會議に參加せん

移民問題の討議を嫌ふ

外務參事官林毅陸氏は非公式談話を試みて曰く「日本は南米及中米の日本移民問題に關する議論せらるゝや否やを承知したしヤップ問題と山東問題とは準備に多くの日數を要すべきを以て華府會議にて論議されざらん山東問題は日支兩國のみの問題なり故に兩國のみによつて解決さるべきものなり」尙同博士は內田外相と親交あり故に博士の右の聲明は非公式なるも注目に値す

憲政會首相の出馬を希望

現政府の反對者なる憲政會議員の一團は次の如き聲明書を發表せり「華府會議は國民の一致を要すべき重大會議なりヤップ問題及朝鮮統治問題論議せらるゝやも計られず故に吾人は政黨政派的根性を捨てざるべからず原首相はロイド・ヂョーヂ首相の好敵手なり吾人は原首相が華府に出馬して日本の國家的災難を一掃せんことを希望す」 (二十二日)

▲原內閣動搖風說あり

(東京) 國民新聞の報知に依れば「ハーディング大統領の軍備縮小及極東問題會議參加勸誘の結果原內閣瓦解し聯合內閣出現するやも知れず原首相は山縣公の原內閣出現希望を無視して山縣公の機嫌を損じたることあり故に今回の華府會議問題にて原內閣瓦解するやも圖られず (二十二日)

▲日本軍縮會議に準備

(華府) 華府官邊に行はるゝ風說によれば日本が華府軍縮會議無條件參加通牒を發しつゝあるは日本の希望を關係列强に表明し列强に同情を求め且會議の局面を複雜にして列强間に不和を生ぜしめんが爲めなりと (二十二日)

▲支那代表の資格問題

南北政府華府會議に爭はん

(華府) 廣東電報によれば廣東の南支那臨時政府は北京政府を以て支那代表政府にあらずと見做し廣東政府より華府軍縮會議へ代表者を選出すべく運動を開始せりとのことなるが同會議に於て支那代表使節の資格問題起るべく從つて資格調査委員會なるもの特設さるゝやも知れず

孫逸仙顧問維鈞爭はん

(廣東臨時政府は臨時大總統孫逸仙を華府軍備縮小會議へ派遣すべく北京政府は巴里講和會議に於て奬腕を振ひたる駐英公使顧維鈞を派遣せん (二十二日)

支那政局の新傾向

立法統治より平面統治

支那の政情又復動搖を來さんとするに似たるが同國內各地方の實狀より看たる現在における支那全局の狀況如何といふに一言にして

政爭變亂に倦きたりといふを得べきか即ち前年以來南北の橫斷は縱斷に變じ更に橫斷の狀態に似て現狀を呈するに至りたるが南北の抗爭はこれを約言すれば北方は統一を唱へ南方は(憲約法護法を旗幟として來りたるが統一も護法も抗爭十年を經て未だ目的に遂ざかり目抗爭殆んど極限するところを知らず此の狀勢と爭亂に對する嫌厭の情愈更に抗爭資金の缺乏とは漸く南北兩派の動機をなすに至れる兆著しきものあり、

排日運動の漸次衰退を示し來れる一事にして最近南方報界に於て排日運動の愚を諷する者出で或は地方名士が前年日本よりの訪問客との會見を忌避せると異にするに至れるはその一例として見るを得べきか斯の如きは政

時事小觀

山縣公の滯京は何の爲めかと聞き直つてその昵近者某氏に質問した政客がある、此政客は政友會にもあらず、憲政會にもあらず、自分からはドチラも嫌ひだと云つたの眞の獨りボッチの政治家ださうだ。

某氏の挨拶は斯うだ「齒の治療と各方面御無沙汰を詫の爲めだ」

政客「これは御挨拶恐れ入る、この梅雨期の鬱陶しい最中、古稀庵の蒼茫を捨て、五番町の狹苦しい蝸廬に立寵る、それが齒の治療とは理解出來ない」

某氏「我輩を攻め立てゝも駄目だ、斯く申す某も立派な一人前の而も七十を越した老人だ、山縣の喪中着扱ひにされては困る、山縣は山縣、拙者は拙者ぢやないか山縣が何の爲めに來てゐるか山縣に聞くが好い」と突ッ放した。

政客「我輩は全部知つてゐる、一つ話してお手の筋といふところをお目に懸けよう、第一は或重要なる外交問題だ、その經過が小田原へ報告の遲いのが氣に障つたらう、モーッは政局の向けやうに就て實地踏査だ、踏査といふのは各方面の者共を引見して自分の腹を堅めようとするのだ、モ一ッは宮廷の或重要事項に就て豫備知識を得ようとするためだ、第一は眞相が知れたが、尙不安が去らぬ、電報が待ち遠しい、第二は大体行渡つて會見した、原には少くも三四回は會つてゐる、野田と原との會見が長かつた、大概目鼻はついた筈だ、第三は何れ老人共と古稀庵にでも會するか、それとも近く上京する西園寺と會ふか、その邊までは進んだらう」

某氏「それ程知つてゐるならば我輩に聞くにも及ばい、君こそ人を馬鹿にしてゐるではないか」と大笑ひであつた

さにソンな子供欺しの申し分なでは承服出來ないと押し詰めたものだ。

某氏「我輩を攻め立てゝも駄目だ、斯く申す某も立派な一人前の而も七十を越した老人だ、山縣の喪中着扱ひにされては困る、山縣は山縣、拙者は拙者ぢやないか山縣が何の爲めに來てゐるか山縣に聞くが好い」と突ッ放した。

政客「我輩は全部知つてゐる、一つ話してお手の筋といふところをお目に懸けよう、第一は或重要なる外交問題だ、その經過が小田原へ報告の遲いのが氣に障つたらう、モーッは政局の向けやうに就て實地踏査だ、踏査といふのは各

佛國で千八百九十二年に始めて建造された自動車を所有者ラッペ・ガヴォアは操縱して巴里のシャンゼリゼーで最近盛に注目された

歐國民はこれと沒交渉なるを談ずるものたるが一方に於ては政爭に倦める政客の相率ゐて經濟的基礎建設を念とするに至れる結果に外ならず經濟的基礎を築き得ば政治界における一異彩を有し得る一事は無益なる政爭に倦める人々の心を惹くに充分なるは勿論なるが變轉ながら經濟的發達は對外貿易の發達を來し更に將來における支那の

對外關係を現況と異せしむる所以たるべく此の點は最も注意を要するものたらざるべからず最後に奉直兩派衝突の機運進展聯省分治論の有勢、排日熱の冷却及變態的經濟發達の趨勢と共に注目すべきは現に廣西派と戰鬪中の孫文一派の將來即ち同一派と將來聯省自治派との近接如何たらざるべからずと云はる

卓上閑話

新聞朝者の土產話によると六月中旬の天津會議は重閥の巨頭をあつめ、略期を同じうし東京で開かれた滿鮮會議にまさるとも劣らぬ大飯合はせであつたが會議の模樣は世間の想像とは全く反對▲例日山海の珍味をならべたテーブルに巨頭連がヅラリと居並ぶとまづ獻酬宜しくあり興酣なるに及び誰かゞ何か議題を出す▲列席の一人が「ソレはマア〜」とでも云はうものなら話はそれなりで再び杯を廻じて散會▲一兩日過ぎて御機嫌のよい汐合に再びその問題が出ると三巡閥使がお互に顏のノヅキ合を初め「ソレもよかろう〜」と一人が云へば他の二人も合點々々で決決▲旬日に亘つた會議も畢竟は時間にして一時間もあつたかどうか議した件はタッタ九件だ▲天津會議で張作霖は滿蒙勢力伸長收穫があつたとかなかつたとか大向ふで大評判してゐるが眞の收穫は滿蒙伸長でも何でもない當年芳紀十七の名妓某だと爭に沒頭し他を顧みる能はざるに因らんも重なる理由は排日運動の原因は國を擧げて敵視せる段氏一派の勢力群小勢力を拔き爾他勢力團の抗爭困難なるものあるより自然段氏一派に對する反感日本に延長せるものに外ならず從つて段派失脚と共に排日熱の冷却し來れるは自然の勢たらざるべからず而して十年間の抗爭の原因は變革が地方を無視し中央權力の樹立のみに努めたる缺陷に存するを覺醒せる結果として地方各省を主とせる統治の道を開くに着眼し來るものの漸く多く即ち今や立方的統治の失敗を認識し漸く平面的統治體系の創始に人心傾きつゝありといふを得べく最近傳へらるゝ所謂

聯省分治論の如きは蓋し之に外ならず從つて同論の將來は頗る嘱目に値せざるべからず地方自治傾向について見るに最も注目すべきは湖南及四川兩省にして湖南は多年南北抗爭の卷たり其慘害を蒙ること最も深く然も州內悉く他省より來れる客軍の蹂躪するところなるを以て地方自治の急を最も深く感じて已まざりし結果兵權を有する趙氏を傀儡とし省の統治權を殆んど省議會に收むるに至れるが或は省自治と云ひ或は數省聯防と云ひ次第に聯省分治に傾かんとするものといふを得べく少くも長江沿岸を通じて悉くこの傾向に走りつゝありといふを得べし更に累年の抗爭に倦める支那の現狀最も外部者の想像に反するは其

經濟的發達なり政治的安定を全く缺く結果として經濟的發達全く停止すべきは當然の結果なるが事實はこれに反し寧ろ一種の變態なる發達を遂げつゝありと做すべき理由少からず之れ一には政爭は一部特殊階級間に限られ多數國民はこれと沒交渉なるを談ずるものたるが一方に於ては政爭に倦める政客の相率ゐて經濟的基礎建設を念とするに至れる結果に外ならず經濟的基礎を築き得ば政治界における一異彩を有し得る一事は無益なる政爭に倦める人々の心を惹くに充分なるは勿論なるが變轉ながら經濟的發達は對外貿易の發達を來し更に將來における支那の

對外關係を現況と異せしむる所以たるべく此の點は最も注意を要するものたらざるべからず最後に奉直兩派衝突の機運進展聯省分治論の有勢、排日熱の冷却及變態的經濟發達の趨勢と共に注目すべきは現に廣西派と戰鬪中の孫文一派の將來即ち同一派と將來聯省自治派との近接如何たらざるべからずと云はる

名畑靴店
夏靴各種 新荷到着
晩市バウエル街三五四 電話モーシ七八一一九
スレプスキツエ
名畑平太郎 (名畑靴店內)

石炭
馬各種 希望によりては月拂賣も致す
其他 ましへイ、穀類
電話シー三五八九 キーフア街二五八
何の點でも皆標の御滿足される晩市での最上コール
ストーブ用拾貳弗
取次所又は本社へ電話を御かけ下さるれば早速御屆け致します
タツク及スカウ
晩市キャンビー街四二〇
マクネイル、ウエルチ
エンドウイルソン
電話シー八一四〇
McNeil, Welch & Wilson, Ltd.
取次所
晩市バウエル街三五五
日本土地仲買社
電話シーモア四八二五

金銀時計
附屬品
貴金屬寶石類
其他外
男女子供用
裝飾品新荷着
晩香坡市メーン街二二〇
米滿時計店
電話シーモア八九四八

今回左記へ移轉仕り候
洋貿易會社
晩香坡支部
主任 柏政吉
西(スチングス街二〇七
ドミニオン建物內二〇六
電話シー三六四七
移てん
申込所 濱垣事務所

保險金領收
故夫立石格儀去る五月初旬加奈陀サン保險代理中野氏の勸誘にて同保險に加入仕り契約商貳千弗を勸められたる其の時は壹千弗以上契約出來ざりしを誠意を以て熱心に必要を說き聞かされ途に他の壹千弗は農作好ければ掛込ひ事を約束致し候然るに六月十日電柱材を荷馬車より降す際過つて崩れ落ち不幸にも材木に敗かれ即死仕り候同保險に加入せしもの、壹弗の手附金をも拂ひ居らざれば或は全然無効の者と欺き諦めしに責任を重んじ事務に忠實なる中野氏が既に掛金郵立替へ支拂下されし故一口の壹千弗丈にても滿足なるものを收穫の結果で掛けると約束せし金貳千弗を速かに御支拂ひ被他の壹千弗迄合せて下正に領收仕り候幼い子供を抱いて此の災厄に遇ひし私に取りては多大の恩惠只だ〜感涙に咽ぶの外無之候茲に加奈陀サン保險の寬大に中野氏の懇篤なる御取扱と奔走に感謝の意を表すと同して支拂の確實迅速を証し併せて時に此際痛切に保險の必要を江湖に勸告仕り候
大正十年七月十三日
ビーシー州オールダグローブ
妻 立石スナ

……夏衣の御仕度……
◎取揃ひました
新柄と
格安品◎
バウエル街三七
渋谷高店
電話 シーモア六三六二

御化粧品はハイカラ物を色々取揃へて居りますから何卒御求め下さい
內外諸賣藥化粧品
大正堂 舗
晩香坡市バウエル街三〇一 電話シーモア三三八

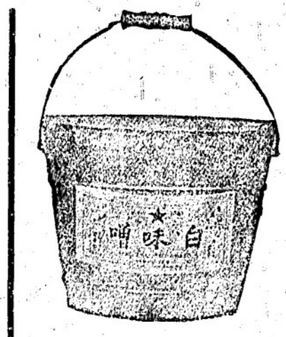

上等白みそ
價格安價賣出し
御取引店にて御求め下さい
製造所
電話 ハイ五一
晩市ジョジヤ街二四九
大和倉庫會社
電話シー七三三四

事務所移轉
◆郵船、商船、C・P・R船切符販賣
■妻子、使用人、定着農夫等一切の呼寄願、再渡航證明
■出生、死亡、婚姻、離婚、養子縁組等其他戶籍一切
■當國政府へ出生屆、歸化申請其他各種代書及び通譯
パウエル街二三五(松本旅館二階フロント)
中山義一事務所
電話シーモア七六五二
自宅ハイ三三〇七アール

巴里から來た「お酒落賞」を爭にした米國活動寫眞界の人氣女優ミルドレッド・ハリス

CENTRAL NEWS PHOTO SERVICE, NEW YORK

▲國際時局と日本の態度

本社東京特電

日本の西伯利亞撤兵遲延は極東の政情安定を見ず當然行せざるべからざる處なるが是れが時期は見據えに關しては目下當局に於て折角苦心中にありと云ふ處にナタ極東政權は形式的ながら遂に成會を見出だし我北地域浦潮に於てさへ共産黨ブントノーク政權の成立を見極東の政情安定の狀を示せる爲め我當局に於ては此の際强ひて浦潮地方獨逸領大の地に二個師團の兵を撤して駐屯する事は遲て將來に於ける

◇日露經濟

親善關係緩和の上に於ける效を爲すべきを虛るべ共に國際的疑惑を蔓らん事を懼れ七月の頃に至らば現駐屯軍十一個團の交代期たるを機とし守備の整理を行ひ以て西伯利亞の政情安定と共に漸次撤退すべき旨の聲明に添はん事を期し尽るに此方針の實行氣運に期待せらるか海外非難一派は三月末以來露に活動を開始し遂に五月末の浦潮政變を惹起せしめ浦潮に反動政府の樹立を現出して妹に極東の政情は

◇再び紛糾

を見るの端緒を發するに至りたり而して最近に於てはセメーノフ將軍の來潮や共にメルクローフ政權を擁立するカッペリ軍とセメノフ軍との間に滑を帰ら互に反過激派間に在りながら勢力爭ひを繰返し再び政變を見るやも測り難き狀勢にあり此間極東チタ政府は今回の政變を以て日本軍の援助によりて成されたるものなりと宣傳する傍專ら我をハバロスク方面に集中して浦潮政權を脅威し既に其先發隊は南下烏蘇里線に於てセメノフ軍と衝突し之れを撃退せりと傳へらる所かる狀勢ある際我軍が既定の

◇逐次撤退

を斷行せん事はすべく極東の政情を紛糾せしめ徒に同胞の血を見るの禍を惹起せしむるに至る事明かにして此は我國の見るに忍びざる所なるや共に日露休戰條約の違反せられて單に當國の恥辱となるのみならず出兵の意義に反するものなるが故に此處暫らく現駐屯軍を存置せしめ

◇現狀の儘

極東政情の安定する

◎西伯利亞撤兵の障害

＝當分形勢觀望第八師團交替

日本の西伯利亞軍の撤退は極東の政情安定を見ず當然行せざるべからざる處なるが是れが時期は見據えに關しては目下當局に於て折角苦心中にありと云ふ處にナタ極東政權は形式的ながら遂に成會を見出だし我當局に於ては此の際强ひて浦潮地方獨逸領大の地に二個師團の兵を撤して駐屯する事は遲て將來に於ける

◇日露經濟

親善關係緩和の上に於ける效を爲すべきを虛るべ共に國際的疑惑を蔓らん事を懼れ七月の頃に至らば現駐屯軍十一個團の交代期たるを機とし守備の整理を行ひ以て西伯利亞の政情安定と共に漸次撤退すべき旨の聲明に添はん事を期し尽るに此方針の實行氣運に期待せらるか海外非難一派は三月末以來露に活動を開始し遂に五月末の浦潮政變を惹起せしめ浦潮に反動政府の樹立を現出して妹に極東の政情は

◇再び紛糾

を見るの端緒を發するに至りたり而して最近に於てはセメーノフ將軍の來潮や共にメルクローフ政權を擁立するカッペリ軍とセメノフ軍との間に滑を帰ら互に反過激派間に在りながら勢力爭ひを繰返し再び政變を見るやも測り難き狀勢にあり此間極東チタ政府は今回の政變を以て日本軍の援助によりて成されたるものなりと宣傳する傍專ら我をハバロスク方面に集中して浦潮政權を脅威し既に其先發隊は南下烏蘇里線に於てセメノフ軍と衝突し之れを撃退せりと傳へらる所かる狀勢ある際我軍が既定の

◇逐次撤退

を斷行せん事はすべく極東の政情を紛糾せしめ徒に同胞の血を見るの禍を惹起せしむるに至る事明かにして此は我國の見るに忍びざる所なるや共に日露休戰條約の違反せられて單に當國の恥辱となるのみならず出兵の意義に反するものなるが故に此處暫らく現駐屯軍を存置せしめ

◇現狀の儘

極東政情の安定する

を俟つて徐ろに撤兵を斷行するの方策に出づべく本月交替を見る第十一師團の交替を以て第八師團（旧前）を送る事に決定暫らく形勢觀望の態度を持續すべしと云ふ

◎日本船を沈沒させて逃走した米國船

當時を目撃した船員が桑港總領事館に申告

米國船が日本の瀬戸内海航行中日本漁船に衝突之れを沈沒させ乘組員の救助もせずに逃走した不埒千萬なる事實が該米國船乘組員の桑港總領事館に出頭し密告したことに依つて知れたと云ふ事件がある其詳細は怎うである、米國船舶局所屬船でアドミラル線運輸のアバコッ號（九、四〇〇噸）と云ふソーモートン船長指揮の米國貨物船の充乘組員であつた二名の米國船員が去る三月二十一日總領事館に出頭して陳述した所に依ると「此の一日ポートランドを一般貨物を積載して出帆一月初旬横濱に到着し四日間碇泊の上神戸に向け出帆し神戸を一月十七日出帆し上海に向け瀬戸内海を航海中一月十九日或は二十日と覺しき（日は不確實）朝、右申告者が船が何物かに衝突したらしく動搖を覺ゆ喚聲が聞ゆたので甲板上に出て見ると長さ四十呎位二本マストの日本船と覺しきものと衝突してゐたことを發見した、其船は中央から真二つに破れてゐた船長と一等運轉士と日本人水先案内の三名が見張りブリッヂにゐたが沈沒一乘組員が溺れて叫ぶ聲を聞かず何等

◇救助の

手段も取らず少しく後進した上進路を替へて其後進した上進路を替へて其航海したと云ふ事實であつた、此が此事を目撃してゐた三名の下級船員（申告者二名も含む）は上海と香港とで何等の過失もないのに解傭された、船長と爭論したこともなく又船長に不快の念を抱くものでもないとてマニラに上陸の際同地の日本總領事館にも申告した、申告者の態度は別に船長に意を含む譯でなく海員として自分達も何時こんな惨酷の目に遭ふかも知れぬ實に人道上の問題であるから申告すると云ふのであつた、そこで桑港總領事館よりは外務省に報告し更に外務省より內務省へ同省

◇警保局

より兵庫縣へ取調べ方を通牒した、そこで種々調査の結果多分廣島縣海上の一出來事と想像し同縣へも通牒する一方同月旧瀬戸內海の沈沒船中神戸に船籍ある一隻のあつたこと判明し目下極力調査中であるが總領事館に於ても目下尙ほ事件を故國政府で調査中であらうと思はれるが語つてゐた、調査の結果事件の眞相が判明され若し米船にして斯かる事實があつたとすればそれこそ國際上の問題たるのみならず人道上から云つても看過出來ぬ大事件であると

◎日會協議會

＝經過續報

次に南加中央日會提出の建議案

日本國籍法修正の件

に入る、笹森氏說明、日米國籍法會議に參考資料を供する爲各日會に於て明年までに研究することゝなり次で

會則修正案

會則第八條を左の如く修正す

會議の議事錄は當番日本人會に於て作製し會議終了後二ヶ月以內に各二通を各日本人會に送附することの件は松見說に依り協議會終了後議事錄を各日會に廻附して訂正を受け二ヶ月以內に各二通を作製して送附のことに可決、又各日會の往復書類には責任者の署名すること及び議案として提出する場合經費を要するものは必ず議案に附して提出することも可決

考究議案（加奈陀日會提出）

岡本氏說明

同月旧瀬戸內海の沈沒船中神戸に船籍ある一隻のあつたこと判明し目下極力調査中であるが總領事館に於ても目下尙ほ事件を故國政府で調査中であらうと思はれるが語つてゐた、調査の結果事件の眞相が判明され若し米船にして斯かる事實があつたとすればそれこそ國際上の問題たるのみならず人道上から云つても看過出來ぬ大事件であると

◎日會協議會

＝經過續報

次に南加中央日會提出の建議案

日本國籍法修正の件

に入る、笹森氏說明、日米國籍法會議に參考資料を供する爲各日會に於て明年までに研究することゝなり次で

會則修正案

會則第八條を左の如く修正す

會議の議事錄は當番日本人會に於て作製し會議終了後二ヶ月以內に各二通を各日本人會に送附することの件は松見說に依り協議會終了後議事錄を各日會に廻附して訂正を受け二ヶ月以內に各二通を作製して送附のことに可決、又各日會の往復書類には責任者の署名すること及び議案として提出する場合經費を要するものは必ず議案に附して提出することも可決

考究議案（加奈陀日會提出）

岡本氏說明

太平洋沿岸日本人會協議會實行部本部及び顧問設置可決を研究する件と修正し阿部、瀧本、笹森諸氏の贊成ありたるが松見氏の反對說あり採決の結果多數にて可決、

十二時閉會晝餐

一時半續開前日の懸案たりし南加中央日會提出の第五議案太平洋岸劇一統計作製の件は笹森氏項目列擧の報告ありて之は南加日會にてフォームを作製し各日會に送附各日會は本年中に完成し南加日會に廻送の事に可決、同會提出の第四議案、前日の懸案たる聯絡日會東京支部規則は笹森氏起草したが逐條審議を行つて支部と太平洋岸日本人會協議會日本支部と改稱することゝなる

宿題として央州日會の阿部氏より會則修正に關する緊急動議あり次の如く決議された

各聯合日本人會は本會の議決に服從の義務を負ふ者とす

右の件に關し宿題とし各日會は研究し明年度の協議會に提出する事となつたが之は滿場一致を以て可決を要することゝされた

堀內氏緊急動議として聯合協議會開催中加奈陀日本人會の勞を多とする旨の決議案を提出し滿場一致にて可決

阿部氏の謝辭あり茅野氏は議長に謝意を表し明年度の當番は南加中央日會にて催す旨を報告し無事午後四時多忙なる協議も茲に議事終了閉會を宣せられた

◎日本船を沈沒させて逃走した米國船

當時を目撃した船員が桑港總領事館に申告

米國船が日本の瀬戸內海航行中日本漁船に衝突之れを沈沒させ乘組員の救助もせずに逃走した不埒千萬なる事實が該米國船乘組員の桑港總領事館に出頭し密告したことに依つて知れたと云ふ事件がある其詳細は怎うである、米國船舶局所屬船でアドミラル線運輸のアバコッ號（九、四〇〇噸）と云ふソーモートン船長指揮の米國貨物船の充乘組員であつた二名の米國船員が去る三月二十一日總領事館に出頭して陳述した所に依ると「此の一日ポートランドを一般貨物を積載して出帆一月初旬横濱に到着し四日間碇泊の上神戸に向け出帆し神戸を一月十七日出帆し上海に向け瀬戸內海を航海中一月十九日或は二十日と覺しき（日は不確實）朝、右申告者が船が何物かに衝突したらしく動搖を覺ゆ喚聲が聞ゆたので甲板上に出て見ると長さ四十呎位二本マストの日本船と覺しきものと衝突してゐたことを發見した、其船は中央から真二つに破れてゐた船長と一等運轉士と日本人水先案內の三名が見張りブリッヂにゐたが沈沒一乘組員が溺れて叫ぶ聲を聞かず何等

◇救助の

手段も取らず少しく後進した上進路を替へて其後進した上進路を替へて其航海したと云ふ事實であつた、此が此事を目撃してゐた三名の下級船員（申告者二名も含む）は上海と香港とで何等の過失もないのに解傭された、船長と爭論したこともなく又船長に不快の念を抱くものでもないとてマニラに上陸の際同地の日本總領事館にも申告した、申告者の態度は別に船長に意を含む譯でなく海員として自分達も何時こんな惨酷の目に遭ふかも知れぬ實に人道上の問題であるから申告すると云ふのであつた、そこで桑港總領事館よりは外務省に報告し更に外務省より內務省へ同省

◇警保局

より兵庫縣へ取調べ方を通牒した、そこで種々調査の結果多分廣島縣海上の一出來事と想像し同縣へも通牒する一方

◎東京に突發事件なくば

＝軍縮會議準備豫定通り進行

極東に於ける日本の特殊地位

軍備縮小會議關係の時局經過を見るに倫敦では昨日伯爾國首相の秘密會議があり一方華府に於ての觀測では東京に今後突發的の事件さへなくば華府當路は遲滯なく會議關係の計畫を進めるであらうとある而して日本が保留を附して討議參加を爲すことゝならうと

◇一時

觀察されたがヒューズ、幣原兩氏の非公式交渉の結果日本は無條留で自由に拘束なしに會議に參加することに同意するであらうと見らるゝに至つた、次に白耳義は頻りに會議參加のことを欲して居る、然し米國政府としては聯合國の主要國をと云ふ方針を變更せぬらしい、勿論此の

◇方針

を採ると云つても夫は白耳義に不信を置く爲でなく會議は同れの國の發言をも喜んで聞くことにすると稱して居る、倫敦に條備會議開催云々の件は華府に於て人氣を得ず、會議開催期日は休戰記念日十一月十一日が好適だと今でも見られて居る

外調の協議

東京では既記特電の如く昨日外交調査會の特別會合があり內田外相は最近の時局經過を報告し會議問題に就ての米國との交渉を說明した、外務省參事官法學博士林毅陸氏は昨日スタートメントを發し「日本は不安を感する理由はない日本の特殊地位は列國に依り認められたる利權に對抗して來るであらうと考ふべき理由はない、日本は米國の提唱を愼重に日敬意を以て考究し充分に公開的に日本の所見を披瀝せねばならない」と發表した

◇太平

洋に面接する白人國の日本人排斥を固執するのは依然たる狀態で其故に日本は極東の特殊地位を明かに承認して欲しいとの志望を有し特殊利權の確保を期せんとするにあるが會議提唱の米國の眞意何所にあるか、經濟的侵略主義を大膽に發揮して日本を窮迫する私心はないか

◇此邊

の觀測からして時局は日本に重大視されたのであるが最近太平洋問題の解決には日本が極東に發展を要する特殊地位を承認せねばならぬ之なくしては完全の解決は期せられぬとの議論が白人間に現れ來つて居り濠洲首相ヒューズは先鋒に立つて倫敦のアメリカン倶樂部晝餐會

◇席上

に之を唱導し濠洲は白人濠州主義を固執するが然し同時に日本の特殊利權は認めて發展の餘地を與へねばならぬ、與ふべき餘地をどの程度までと云ふのが會議の要件で聲明して居り華府に於てもマーク・サリヴアン氏の如き又同樣の議論を高唱して日本の立場に同情する所があつた

◎本日の爲替相場　本日は日本金百圓に對して五十四弗五十仙、米貨百弗に就て百十二弗三十七仙半であつた

◎ピクニック　岡山縣海外協會支部の催しなるヘスティングス・パーク附近のピーチに於ける明日のピクニック・パーテーへの參會者は朝八時半までにバウエル・グラウンドに參集ありたしとのこと

◎北方の漁況　スキーナ河は不漁であるが先週のハイボートは三百ローボート二三十尾、千隻の中で八九百隻までは不振の見込、今週から各キャナリーはハンバイキを取ることに爲つたが今の所では好漁の見込はないと來信があつた

◎少女會の美府遠足　ステヴストン少女會は今夜の便船にて美府に赴き數日間清遊と見學に送るそうである、猶二十五日の月曜夜には美府の日本人教會で同地在留同胞を招待して盛大なる演藝會を開くことに爲つて居る

◎木場氏日本行　ステヴストンにて長く漁者團体長を勤め其後病を得て地方に靜養中なりし木場清次郎氏は家事上の都合で本日出帆のはわい丸で日本に赴くことゝなつた、右に就き最近漁者團体では盛大なる送別會を開いた

◎商業組合集會　昨夕入時から日本人商業組合食料品部員の集會あり出席者約二十名、種々協議後來週水曜日再會のことゝして十一時頃散會した

◎排日對應資金　加奈陀日本人勞働組合が醸集中の排日對應資金五千弗宛大澤林之助藏千葉自動車某氏ホテルウォールド▲三弗宛松野安次郎いさみ下堂園古物店シテー・ホテル平林保太郎肥後豐吉（バンフ）▲二弗宛青木洋服店ハリー商會キヤスケード・ルーム曾川喜一郎高山範一弗宛中村サイン丸福▲村木靴店▲宮崎次郎右衛門吉田嘉市田中商店木村友一ハンブトン・ルームス

◎日會留置郵便　井上義雄、關根ナツ、永井外彌諸氏宛の郵書日本人會に留置あり

◎明日の敎會　メソヂスト敎會禮拜說敎午前十一時「見神の歡喜」吉岡牧師傳道說敎午後八時「思出の午後一時半へスランゲス・パークにて開催▲聖公會午前十一時日曜學校八時夕禮及び說敎▲佛敎々會常例說敎午後二時より佛敎々會にて、午後六時より西第二街ゴ會にて茂野開敎使

◎公私往來　レヤトルに出張中なりし藤田商事會社の鮫島宗彦內田賴三郎の兩氏は今朝歸晩▲布哇丸にて日本行の木場清次郎氏は昨夜美附行

船舶便り

◇郵船香取丸は今朝晩香坡入港、陸揚貨物は絹物が主にして他には食料品七百十八噸あり積荷はバルブ二百餘噸、明日船內消毒を爲して明後日出帆、ユニオン・ベーを經てシャトルに歸航

◇ありそな丸はタコマより明日入港の筈

◇昨夕ツクリエーション運動場に於ける朝日体育軍對シー・ビー・アールのシテー・リーグ戰は朝日投手北川敵の打撃を封じて先日來プロビンスを破り意氣揚々であつたシー・ビー軍を六對一にて見事に屠つた

◇一方バウエル運動場に於けるアイ・エル・エーは四對二にてアグムス倶樂部の敗戰となつた目下のシテー・リーグのスタンデングは

プロビンス	十三	勝	二敗
アイ・エル・エー	十一	四	五
コーリングウッド	九	七	七
朝日體育	九	七	九
シー・ビー・アール	七	十三	十三
アダムス	八	二	十五
ビー・シー電鐵	九		
ハドソンス・ベー	十一		

◇今夕はバウエル運動場に於てターミナルのダブル・ヘッダーが開始される尙は朝日タイガー大敵ハンペリーを對手に新投手荒井を陣頭に立てゝ奮戰敵の猛打を防ぐだらう、体育軍は全勝軍のプロビンスを第一に破つて功名した、ターミナル戰にハンペリーを敗るものはタイガーを措いて外

◇今夕の對ハンペリー戰に對するファンの期待は非常なものでインニングを追つて戰ひ白熱ずると共に今後見られない偉觀を呈するだらう、尙は濱光氏は選手を勵ますの爲めに好成績者に對して金五弗を寄せて景氣を附けて居る

◇タイガーの荒井投手と共に來晩し体育タイガーの兩野球團に種々コーチせる沙市朝日軍の福田監督は昨日歸沙した

◇昨日バンドラ・パークに於けるミカド對カープスの野球競技は九對七にてミカドの勝

◎營業案內◎

◇カルクス錠　新早藥舗には今便で日本からカルクス錠及び特方ルクス錠が澤山に着荷した

藥所案內

本日の魚價は封度に就て左の如くであつた

マグロ四十仙▲スターヂョン三十五仙（加奈陀品）四十仙（米國よりの入荷）▲スメルト十仙▲サバ二十五仙▲エビ（中）十五仙▲ボチ十五仙▲ラッカッド十仙▲鰈二十五仙（二封度）▲サヤン赤二十五仙、白十仙

菓子店　三宮附外バス、トイレットあり、週百五十弗以上の商賈あり、家賃僅か廿五弗キャンビー街にてグローブウエー近く角店にて店主歸國の爲め僅千五百弗にて賣却す晩スタンダード・ビーデン八二號・リスセールスサービス商會ウッドウリス來談

ルーミング　アパートメント洋食店510 Hastings St. W. Vancouver, B. C.

C. S. Morris Sales & Service Co. Business opportunities Suite 825 Standard B'dg. Vancouver, B. C.

婦人服專門店　メーン街とカドヴァ衝角　ふたば　電話　シーモア二七七六

同胞諸兄　背樣新聞紙上で御存知の如く當州に於ける國際勞働組合の排日運動は愈々激烈になつて來たるを以て當組合は五月來之が對應運動を開始し緩和策を講じて居りますが今回の排日運動は政府の援助なくば一般同胞諸兄の御援助を御請ひ致します、排日の實情と當組合の努力とを御察の上多少ない事になりますが御寄附下さいます樣御願ひ致します

七月十一日　公認加奈陀日本人勞働組合

賣物　希望の方は左へ問ひ合せ下さい　電話一二一三　鮫島直行　38 Bogbie St. New westminster B.C.

木場清次郎　七月廿三日

人員募集　十五名　ステヴストンにて長く漁者團体長を勤め其後病を得て地方に靜養中なりし木場清次郎氏は家事上の都合で本日出帆のはわい丸で日本に赴くことゝなつた、右に就き最近漁者團体では盛大なる送別會を開いた

募集人　西村與惣次郎

小生儀今回戸田信太郎氏歸國の跡を引受け從前の通りボーイ諸君の御世話致居候に付何卒御引立の程奉希上候　西村與惣次郎

告會員諸氏　明後日曜日ヘスチングスパーク附近の海濱に於て清遊會開催候に付會員諸氏は午前八時半迄にバウエルグランドに御參集相成度此段謹告候也　七月廿二日　岡山縣海外協會　加奈陀支部

第六回母國訪問團々員募集　▲定員五十名　▲出發十月廿八日　▲四名香取丸　▲締切九月廿日限　詳細は御通知次第規約書贈呈可仕候　主催　日加時報社　賣住者　松枝與四松　電話シーモア三六一二　Japanese Canadian Times 324½ Powell St., Vancouver, B. C.

農園　新西院附近電車通より一十一英町僕現金千二百弗にて捨賣す西（スチングス街一八室二四電話五六〇七ビー・フォスター照會

開業御披露　時節柄炎暑の砌り皆樣益々御健勝の御事と御喜び申上ます就きましては私共此度パウエル街二六一元一力跡で名も晩粹軒と改めまして調度一切を新しく自慢の板前に充分材料にも注意して愈々來る八月一日から御料理一切御好みに應じ一切御辯當負に依りまして何卒倍舊の御贔屓を寄りを一同より幾重にも御願申上ます　七月廿二日　晩粹軒　つきかよねこ子る

各位

開業廣告　時節柄炎暑の砌り皆樣益々御健穩の御事と御喜び申上ます就きましては小生儀多田洋服店を創立致し以來永く同店に勤務致し居りましたが此度左記の場所にて獨立開業致しました事となりましては特別の時節柄値段も勉强の程を伏して御願申上ます　七月二十二日　晩市ユニオン街二一〇（メーン街角）　ピンガアラ洋服店　檀上良一　電話シーモア三七二三

各位

人員募集　十五名　ステヴストンにて長く漁者團体長を勤め其後病を得て地方に靜養中なりし木場清次郎氏は家事上の都合で本日出帆のはわい丸で日本に赴くことゝなつた、右に就き最近漁者團体では盛大なる送別會を開いた

募集人　西村與惣次郎

小生儀今回戸田信太郎氏歸國の跡を引受け從前の通りボーイ諸君の御世話致居候に付何卒御引立の程奉希上候　西村與惣次郎

人員募集　一方ならず御厚誼に預り候段感謝に堪へず右募集に付何卒倍々御引立の程奉希上候　ポートランド市　阿部豊治　米國　小山巖

友人　森山下興靜男　宮下常長清末同佐一　天元達常次郎佐久間　松釜長敬太郎作　中池內豊次郎佐藤　木塚次郎　森　夫　七月廿一日　庭木　精野之藤　月林吉次郎　塚谷吉二郎　蒲地貞二郎　林平次郎　岡芳一　吉田信　留吉

洋服店　及修繕店內中樞地に一切を引受け從前の通りボーイ諸君の御世話致居候に付何卒倍々御引立の程奉希上候　西村與惣次郎

晩香坡仲買商會　電話シー九二九四番　主任佐々木周一　晩香坡サンダー街二〇八　各種果物野菜卸商　オカナガン並にカリフォルニヤ產アップル、グレップ、サイダ類卸商　農產物委托販賣　直傳出入仲買商　各種ビール卸賣

◎日本行船切符收次販賣仕り候

公認下高原醫院　バウエル湾メーン街角　電話事務所シー二五五五　同自宅ベビー二四〇六　內科、外科、婦人科、小兒科　自午前十時至十二時　自午後二時至五時　日曜及び祭日午後一時至八時

診察時間

診察（午前九時より十二時）時間外は前以て電話にて御通知下されたく候　晩香坡市メイン街三〇九　醫學士　小川森三　電話シー九四二五エキス

藥皮例年の通り多少に不拘買入れます急用の節は晩市バウエル街新見藥店（御問合せの事　P.O. Box 68 Port Haney B.C.　篠原萬次郎

眼鏡師

營業項目　火災保險業及通譯代理業務一切　T、O仲買商會　主任岡本忠雄　晩市バウエル街三九一　電話シーモア五四七二　T. O. Brokerage Co. 391 Powell St. Vancouver, B. C.

黒法師

(71)

杉原杉風作

圓子は父の面を見いつてゐたが

『私、ちッとも悪いことはしてないのですけれど、私は……』と云ひよどんで『お父さん、私は、彼方で、お母さんにも話しましたが、私は他に思つてる方があるのです』

『これ、お前は……』

と幸助は、抑へるやうにいつたが圓子は頑強な

『榮さんとの結婚は初めから嫌だと云つてるのです、榮さんにも別非でさういつてあります、それを非を極めるなぞは間違つてゐます、私は、他にお嫁にゆかなければならないやうになれば、死んでしまひます』

『馬鹿ッ、何をいふ、どうかしてるのぢやな、榮さん、大分埒あしてるやうぢやから、あなたは暫らく彼らへ行つてゐてください、私がよく聞きたゞしておくから』

圓子が、どんなことをいひだすか知れないので、幸助は、それを遮つて、榮さんを茶の間のおふねの側にやらうとした。

榮は、圓子さんに一時の過ちはあつたとしても、過去のことは一切過去として葬りたい、現在に生きたいといふのが僕の信條です、圓子さんの身體は清い、その心は美しいといふ僕の意志が圓子さんを永久に清くするのです、だから、その邊をよく圓子さんに了解するやうに云つてください』

『あなたの言葉はよくわかつて居ります』

『それでは……』

榮は、圓子を右手にとつてその室を出ていつた。

『おい、圓子。どうしてお前は、お父さんを苦しめるやうなことをするのだね』

『お父さん、ゆるしてください、けれども、私は榮さんは嫌ひです私は、初めから嫌ひといつてるのです、それが、今の言葉を聞いて更に嫌ひになりました、一時の過ちはあつても、過去は過去として葬りたい、永久に清く美しく暮つてゐる、そんなことのできやう譯はありません、他に思つてる方があると聞き、自分が嫌はれてゐると知つたら、なぜ榮さんの方で明らしく、そんな女は嫌だといはないのでせう、そんな無茶地のない男は私は嫌ひでございます、私は私は山田さんより他には、どこへも嫁にはゆきません、無理にやらうとなされば死んでしまひます、死んだ方がどれだけ宜いか知れません』

圓子は、涙もなくいふのであつた。

『厭つて嘶いてをれば勝手なことをいふ、あんな人間の屑を慕つて榮さんを嫌ふなぞは氣でも狂つたのか』

『いゝえ、狂ひません、私は、お父さんにお願ひして、おゆるしを得たいと思つてゐるのでございます』

『不埒な奴だ、病毒は直に傳染する、あんな微菌がゐるから早く消しやうと思つたのぢやが……だが、憎ふお前が云つてもそりや駄目ぢや、勘てといやナ、勘當するより他にない、だが、お前もそんな馬鹿ぢやあるまい』

幸助は、勘當といへば圓子は驚くであらうと思つたのが

『他にお嫁にやるぞ仰しやれば、私は死ぬのでございます、勘當されても猫みには思ひません』

と圓子は云つた。この一言を聞くと今まで我慢してゐた幸助は、俄に怒り心頭に發したと見ゐ

『馬鹿ッ、不孝ものッ』

と怒なつたかと思ふ刹那、その拳骨のやうな拳で、圓子の横顔をしたゝかに殴りつけたのであつた圓子は、聲も出さず、その場に突ッ伏したのを、幸助はつゞけて二三度、脊筋のところを殴りつけた。

『馬鹿ッ、く、、、悪魔が取りついている』

と、わめくやうに云つて、手をとめると

『お父さん、存分に打つてください、打つて打つて、私の身體の動けないやうにしてください、私は……私はそれが嬉しうございます』

と圓子は泣いた。

胡蝶姫

コドモノヨミモノ

安成くら子

(四)

早く歸つて、お母さんをよろこばせてあげませう、と千代ちゃんは、降るのは早く、間もなく山路から本道へ出ました。うちへ寄らうと思つてきたのでしたが、千代ちゃんは、そこで、ふと思ひかへしてすぐと町の方へ行くことにしました。

久しぶりで花を買りに出ましたので、町で顔なじみの人たちは、みんな千代ちゃんに挨拶をかけました。

『千代ちゃん、しばらく見ないうちに大きくなつたなア』

『お母さんはまだなはらないのかい？』

『今日の花はゐらい、きれいぢやないか』などゝすぐ買つてくれる人もゐました。麗のなかには、千代ちゃんも名前を知らないやうな、さまゝ〳〵な花があつて、菊に似た真赤な花や、鈴の形の真白な花や、八重櫻に似たうす色の花などで、見る人ごとに珍らしがられますので、おきに一ばいだつた麗の花も、のこらず賣りきれてしまひました。

千代ちゃんは、思ひのほか日のくれないうちに早く歸ることができて、お母さんの好きな食べものなどを買ふと、よろこんで路をいそぎました。

やがて町を出はづれやうとするとき、うしろから誰か呼ぶのが聞ゑました。

『千代ちゃん、〳〵〳〵、一寸待つておくれつたら千代ちゃん』

ふりかへつて見ると、いつも行きさへすれば、たくさんお花を買つてくださる町のお邸の女中さんでした。

すしいろく　手打うどん　御料理　御料理めし　いなりすし　すしいろく　▲手うちなべやきうどん▲ぞうに▲茶碗ひし▲小田さき▲丼物一切　■御料理

廣島屋旅館　佐藤茂平　アレキサンダー街二三〇　電話シー一六一七　郵函二六七

水道鐵管其他附屬品　ケーブル、ブーム　鎖ゴム皮又はベルト　ロッグ山道具一切　以上最も割安に御用命に應じます　晩市バウエル街一三五　ビーシーギヤング商會　B. C. JUNK CO. 135 Powell St. Phone Sey. 4403

◉御旅館　晩香坡市東カドバ街五番戸　熊本屋　田中謙太　電話バーランド二三三六

御手輕料理　うどん　そば　バウエル街三三一　山科　電話シー二七七

新鮮ミルク　クリーム配達　晩市バウエル街四七三　スター牛乳舍　國久　電話ハイランド一五四

代書　領事館諸願届　英文出生届其他歸國申請並に歸化證に日本行旅券下附手續登記公證契約書作製　ビッアンガスインザン代理　晩香坡市バウエル街三五五　電話シーモア四八二五　日本土地伸買社　中井幸平　商事取引　土地公債　各種保險　賣買周旋　日本郵船　ビーアール　大阪商船　切符販賣　Japan Realty & Brokerage 355 Powell St. Vancouver

日本食料品卸小賣　美府ストア街一六二五　電話三三五〇　郵函二二七　清水精米所

バウエル街二〇六　事務所　電話シーモア六五三三　工場　ランスダウン街一六〇　電話フェア一一〇　大倉洗濯所

晩香坡日本人自動車組合　事務所　バウエル街三六五　電話シー四九八〇

晩香坡自動車　日本人客案内

千葉客自動車　電話シー一八八三　千葉亀吉　友光治一　メイン街二〇六裏

高田客自動車　電話シーモア二八六八　高田義孝　ゴーア街一三五

長野客自動車　電話シー二三三七　長野靜夫　アレキサンダー街二六七

村田客自動車　電話シー四九八〇　夜間ハイ二六三一エル　木下雷助　出口幸次郎　夜間シー三七六五アール　鹿子木晋　バウエル街三六五

上田タキシ　電話夜間シーモア九三四九　上田惣吉　ゴーア街二二三

山下客自動車　電話夜間シー二〇二八　ゴーア街貳〇五　金融社會

松下客自動車　電話シー二三七七　松下彌平　バウエル街二三五

三隅タキシ　電話シー二九七四　三隅清次郎　夜分シー三一六五　バウエル街三一八

◉生魚◉青物◉かまぼこ◉麩卸小賣　食料品一切　バウエル街六二三　マーケット　森博三郎　電話ハイランド三六六九

新古賣買及金物類　東カドバ街一五七　森山家具店　電話シー三七七三

一、しるこ、ぜうに　一、あんころ、あべ川　一、鹽煎餅、製造卸小賣　一、氷水　晩市ダンレビー街壹三壹　たきな屋　鈴木八十松　電話シー七八四六エル

和洋雜貨食料品　晩市東ヘスラングス街七六一　末廣兄弟商會　電話ハイ二二〇〇R

内外賣藥　各種　化粧品一切　晩市バウエル街二四九　磯村藥舗　電話シー一八五九

春着　大勉強　晩香坡市メイン街一九二五　伏屋洋服店　電話フェヤモント一八七

鮮魚卸賣　弊店所有の漁船を以て賣ひ出し運搬其他に從事し種々の費用を節約し勉めて安價にて御用命に應じます　ゴーア街ウオーフ　磯貝魚店　電話シーモア二〇七

御菓子製造　バウエル街二二九イー　横山菓子店　電話シーモア六九四一

晩香坡市ゴーア街三二九　加奈陀日本人會　本部　The Canadian Japanese Association 329 Gore Ave. Vancouver, B.C.

新米着荷　晩市バウエル街二五九　土田精米所　自宅アレキサンダー街六二〇　電話ハイランド六〇二

雜貨食料品　エキスプレス　郵函晩市バウエル街四五三　電話一二六四　イ四八九　堀善商店

和洋雜貨食料品　晩香坡市西第五街二二一　丸同　精野商米店　電話フェヤモント二一九七

朝日精米所　精米の味噌醤油　丸祖　雜穀卸　バウエル街二一二　電話ハイランド一二二

◉日本より新荷着品　富士清印醤油　正味壹斗入　●松宮印特製味噌●日本そうめん上等品●干ダコ●小鮎甘露煮●蟹ボイル●蝶藥味付●長久味淋漬●青板昆布●深手淺手米揚ザル（大中小）●其他色々　右最近便船にて到着仕り候間多少に拘らず御用命之程願上候　晩市東カドバ街百六十三番　松宮商店　食料品部　電話シーモア三五九七

○寢冷、過食、暴飲等より　下痢、腹痛、吐瀉、腸胃加答兒等を速かに治す　■高貴藥配合下痢病新藥清腸　五十仙、一弗　■健胃固腸丸　三十仙、五十仙　■健胃整腸ヘルプ　三十仙　腸胃の弱い人が（少量づゝ）常服すれば胃の消化をよくし、腸の吸收力を振起し、營養を補給する家庭必備の良藥なり　ワタマン萬年筆特約大販賣　近藤藥店　TeL S. 4768　390 Powell St. Vancouver, B.C.

男物一切　晩市バウエル街二一八　日英商會　電話シーモア一六〇〇

◉品質上等の洋服を新調の御方は弊店に限ります　近頃は洋服の切地が思ふ樣に手に入らぬのみならず價格も非常に暴騰しましたが弊店は是まで品性上等な切地を澤山買入れて居りますから近來仕入れる品とは品も違ひ値も違ひ非常な差があり且値段も格安に仕立てる事が出來ますから何卒御用命の程願ひ上げます　尙弊店の品物は決して色がはりの致しませぬ事は特に御吹聰申上ます　晩市メーン街二二五……電話シーモア二六六四　田鍋洋服店

◉和洋雜貨　◉御婦人方　◉御子供衆御召物（各種）　仕立物は御好み次第入念に新調致します　◎絹物◎羅紗地◎木綿類◎ハット　◎スウエター◎アンダウエヤー　◎スカーツ◎スタツキング　晩香坡市バウエル街三二八　東山商會　電話シーモア八七二三

Nippon Kinyu Sha Ltd.　Phone Seymour 2721　270 Powell St., VANCOUVER, B. C.　いさ下てし附貼に筒封をスレドアの上　貯金箱を無料にて御貸興いたします　日本金融社　頭取エー・マキボーイ　支配人エ・ヴ・ガーデナー　主任藤田佐太郎　事務員　大關政次　澤田嘉壽　北川英三郎　高松敏馬　松林幹一　佐々木菊三郎　營業時間　自午前十時至午後三時　土曜日　午前十時至午三時　銀行　郵便　事務　◎定期　◎當座　◎貯金　◎公債　◎預金　◎賣買　◎日本　◎諸外國　◎送金　◎送金　◉當社は住友銀行と特約致し郵便送金には特別の御便利を計ります　◉當社金庫内に貴金屬重要書類の保管に適するセーフティーボックスあり希望者に貸します

和洋雜貨　化粧品類　男女仕立物一切　晩香坡市バウエル街三二九　電話シーモア三二九〇　宮崎商店　宮崎伊八

◎生魚◎青物類◎鑵詰一切　◎蒲鉾製造　電話にて御注文下され候はゞ多少に拘はらずお屆け可申候　晩市バウエル街二五三　電話シーモア五四四一　B C 魚店　中濱菊松

桑港通信（十九日）

議員團歡迎

▼先例なき來下院の歡迎

中國代議士團一行を歡迎する故國代議士團一行として來行したる總領事館の川崎貫雄氏は一昨日歸桑した「一行は去る九日組織ホワイト・スター船のセドリック號で一部はストックホルムの國際議會に出席し他は歐洲を漫遊して十一月中には全部歸朝することになつてゐる、一行は至る所で豫想以上の歡待を受けたが一行中れも大滿足であるしまた米國側にも好印象を與へたことと信ずる、約三箇月に渡る旅行中特に印象の深いものや一般に知られてゐない歡待振などお話するとまづ紐育では到着の際桑港會議所の正餐會でキングスレー會頭以下總出で出迎へ日米國旗を交叉した自動車に分乗警察の特別警戒モーターサイクルで護衛アノ市街を驀進力で疾走し大名行列を凌駕なく驀進した夜はウインター・ガーデンに招かれ美人のダンスや餐に

▼一行は歡を盡した、オイスターベーの故ルーズヴエルト氏の邸に詣で花輪を捧げた、華府では語ることが多い、國務長官で特に昨年渡日の米國議會團一行全員が出迎へて呉れた、國務卿ヒューズ氏の午餐には上院外交調査會委員長ロッヂ、下院外交調査委員長ポーター氏なども出席した、議院では外交官席に招かれて傍聴したが議員モンデール氏が議事に立つて歡迎の辭を述べ特に一行のため休憩を動議して滿場一致これを以て一決し一同起立三十分休憩、二百數十名の議員と一人の例外も無く手が痛くなつた

▼上院の立法部にある代表者を米國下院に招待したことは殆んど先例がないとのことである、バーナンヒルのリンカンの銅像に詣でたがその時は海軍の制服のシルフ號に乘り換へ一行の夫人連も參加して案内してくれた、こゝでも花輪を捧げた、大統領をホワイトハウスに訪問して非公式に談話を交換したが帰朝大使の裏道に涙るものであつた、特にホワイト・ハウスの前で大統領顧問團と共に記念の撮影をなしビッツバーグでは市長、市參事員、會議所員等總出で大歡迎された、至る所で大歡迎を受けて合衆國を出發して行つた歸朝である」云々

◉桑港の贋紙幣　桑港の合衆國準備銀行の秘密探偵は最近市内に贋造紙幣の行使されてゐる形跡あるを探知し探索中の所一昨日二枚の贋造二十弗紙幣二枚を發見したとのことで市内各銀行へ警告を發したり

内務省免許 産婆 田邊よしこ 晩市バウエル街三〇三 電話シーモア二五〇八

内務省免許 産婆 西澤すみ子 晩市メーン街二五三〇 電話シーモア八五三〇

内務省免許 産婆 依頼に應ず 晩市バウエル街三三一年 キャスケードルームス 大澤もとゑ 電話シー四一五四アール

内務省免許 産婆 立石哲子 晩市バウエル街三九六日新館 電話シー三〇五六 電話シー八〇八八

内務省免許 産婆 杉の原幸 晩市バウエル街五六二 電話バイ二四四

内務省免許 産婆 渡邊糸子 晩市バウエル街三九六ホテルウオルド一〇七 電話シー三五六九 電話シー三七八八 御用は電話シー三一三號室 御用命を願ひます

御菓子 晩市バウエル街三九二 仕よし 電話シーモア四四七

御菓子 晩市バウエル街一六一 テーエス印刷所 電話シーモア九四四五

御菓子 餅 吾妻はーろ 御祝 製造卸小賣 ダンレビー街一〇 菓子商 林榮進堂 電話バイ一〇九二エル

クレセントルームス（日本金融社向）晩香坂市バウエル街二五九 神戸市松 電話シーモア五九〇〇

かまぼこ 製造 板熊 晩市ダンレビー街一〇七 電話シーモア四一六四エル

食料品、果物 夕パコ 東（スチングス街五七五）西山商店 電話バイ一七四六オー

洋服仕立並に プレス 登録レーンコート販賣 晩市メーン街二三一 相星洋服店 電話シーモア三三七六

西洋風呂、日本風呂、理髪床の設備あり、客室淸潔にして御湯の御好評一度は最も宜しいとの御下さい 壽湯 バウエル街二六一半 重山英雄

服洗濯 並にプレス染物 晩市キャーファー街七一一 電話バイ一六五〇 中塚幸次

自動車 並に ウダイオーク 晩市バウエル街三三六 電話シーモア一七七四 阿部球場

球場、果物、たばこ 晩市バウエル街三三六 阿部球場 電話シーモア一七七四 春市

西村初商店 電話三〇一六五八 イーバンハドソン街郵園五番 西村初支店 電話イーバン四九

各專門醫 紹介並に通辯 △代書業務一切 △其他代理事務一切 △土地家屋周旋 電話シー一六五六 濱岸事務所 バウエル街二四五 電話（自宅）東カドバ街四一四番 電話バイ三八六エル

按摩もみ療治 新式電氣治療器 藥風呂、蒸氣電氣風呂 電話で御用相務めます ヤナスに御一報故下は何時にても御三四六 バウエル街 電話シーモア四五六 猪本キヌ

バウエル街三九一 日本人倶樂部 電話シー五六五〇 大池鶴市

護士 エー・エッチ・ヤング 事務所 グランビル街七一八、パークスビルデング七二八 電話シーモア四一六六

生魚●青物 かまぼこ 製造 御小賣 鳥牛肉仕出し 晩市バウエル街三三三 前川魚店 前川三之助 電話シーモア三七八二

○めし ○うどん ダンレビー街二一九 ●三玉屋 電話シーモア二四一八

高等 南京料理 日本人諸君の御來樓を歡迎仕候 新北京 バウエル街二五二 電話シーモア五七七四 同支店 バウエル街二五二 電話シーモア三五一七

▲木材輸出商 プリンセス街三三五 花月事務所 電話バイ一四五 335 Princess Ave. Vancouver, B. C.

電蓄新式シンガーミシン 蓄音機各種レコード ナショナルキャッシレヂスター 和洋樂器乳車玩具類 ミシン蓄音器レコード目錄無代進呈 ▲修繕丁寧迅速 バウエル街三三一 電話シー二四六〇 日加商會 柳澤元仁 堀内良藏

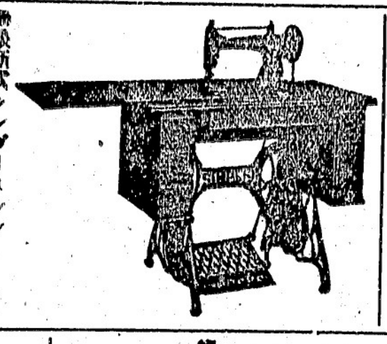

加奈陀 ローヤル銀行 The Royal Bank of Canada East End Branch Vancouver, B. C. Steveston, B. C. and Victoria, B. C.

加奈陀ローヤル銀行は今回住友銀行と新しく特約を結びましたから御郷里へ御送金なさる方には特に便利に日本全國何所へも迅速に取扱ひ申候 ステヲストン支店又はビクトリア支店晩香坂東部支店へ御下命を願ひます

水パイプ設計等又は流し付けすべて下水まわりの仕事は早くて極安致しますから何卒御用仰付けられ度く候 晩市バウエル街二一三 ダブリュ、エー、ブラウン 電話シーモア七七〇

男女、小兒、勞働用 靴各種 修繕は迅速丁寧に仕り候 バウエル街二五八 小澤靴店 電話シーモア三七二一 自宅電話シー一〇八六エッキ

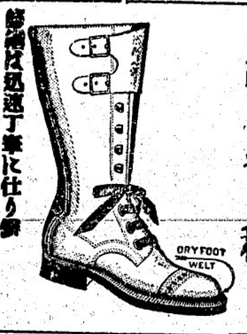

大工道具 一切 晩市バウエル街四六三 秋山金物店 電話 七五五四 自宅 アモーシ ルエル六六一イハ

煙草卸商 シガータバコ ビスケット チョコレート キャンデー チユウインガム 其他新らしき品を取揃へてあります 如何なる場所でも配達無料 ウエストコースト貿易商會 晩市アレキサンダー街二〇六 電話シーモア一五五七 West Coast Trading Co., Ltd. 206 Alexander St. Vancouver, B. C.

各種靴製造 新販賣 修繕 調 晩市バウエル街三三八 電話シー二六九 自宅電話バイランド三五五 加藤靴店 メーン街二二四 電話シー八七一 加藤靴店

マキコール 各種 電話ハイランド三一九二エル 東（ステング街五三三）矢野政八 岡田菓子店内

外國爲替賣買、割引貸付、荷爲替信用狀旅行信用狀發行 ●定期爲替手形利息割合年五分五厘 横濱本店、東京、神戸、大阪、長崎、下ノ關各支店向發行致候 ●郷里送金は最近便にて發送し本店に於て無手數料にて取扱申候 横濱正金銀行 シアトル出張所 日本内地旅行信用狀發行

一時歸朝又は内地旅行者の便利を圖り旅金入用の節何處にても又何程づゝにても受取る事出來る定期爲替手形發行致し候信用狀及次第委しき明細書御送附申可候 The YOKOHAMA SPECIE BANK 822 Third Ave., Seattle Tel. Ell. 3575 P. O. Box 1917

▲金銀細工▼ 婦人用裝飾品 晩市メーン街二〇二 松林時計店 電話シーモア六五二三

時計 修繕 貴金屬 寶石類

▲鮮魚▲肉類▲漬物 ▲野菜物▲上等みそ ▲蒲鉾▲こんにやく ▲こうじ御小賣 右の如く開業致し候間多少に拘はらず御用命下されたく願上候 敷島魚肉店 バウエル街三一五 電話シーモア四四九九

聖公會附屬 幼稚園 英語夜學校 東カドバ街四三〇 電話イ一三七エル 聖公會

御旅館 レヤキダンサー街一八三五 電話バイ二八〇五ルエ

果物煙草 キヤヤンデー バウエル街三七〇 電話シー二八六八 中川商店

御旅館 室内清潔 取扱丁寧 日本行切符取次 晩香坂市バウエル街三五五 大澤旅館分館 電話シーモア三六七八バイ 主任 橋本直次郎

ヴイクトリア市フイスガード街八二 大澤旅館 大澤林之助 郵函三八八 電話九六四

御旅館 日本行切符取次 ビクトリア市チャダム街六三六 郵函一〇六九 電話一二三 石田旅館 636 Chatham St., Victoria, B. C. 石田元藏

和洋雜貨食料品一切 最も美味にして最も御德用の こうじ及びみそ製造元 ピーシー州スチプストン 田淵商店 郵函五〇三 電話五五

和洋雜貨食料品 日用品一切 ポートエシントン 龜田商店 (郵函二七) P.O. Box 27, Port Essington, B. C.

▲和洋食料品一切 ▲陶器類 スチーナ河ポートエシングトン 岸本商店 郵函三一

◎各種造船業 ポート・エシントン 明瀬龜次郎 郵函一六

各種造船業 其他修繕一切の御用命に應ず ピー・レー州ナーム 小川造船所 小川助太郎 電話 CEDAR Nanaimo, B. C.

和洋雜貨食料品 ポートエシングトン 東洋商業會社 大橋松次郎 Box 46, Port Essington, B. C.

△軟傷△腫物△筋痛△捻挫△骨折△疾病△火傷△打撲傷△花柳△其他外科一切 關節の痛み其他外科一切の病は如何なる重傷にても迅速に金瘡する事請合也 晩香坂市カントン街四 廣濟堂 外科專門醫師 林弼臣

和洋雜貨食料品 晩市アレキサンダー街四三三 電話バイ七一二 福井商店 福井旅館

和洋雜貨 晩市バウエル街六五〇 NW商店 郵函五一三 電話五九七

和洋雜貨食料品 何でもあつて一番 便利な店 スタプストン リツチモンド トレーデンク 商會 秋本顯美 電話五一

ニューヨーク生命保險 スキーナ、セクター 代理 圓入三之助 プリンスルパート市パーク街 二四三（郵函五三六）

ガーデン用具 釣道具 金物類一切 其他何んでもあります 晩香坂市バウエル街二三〇 關根金物店 電話シーモア八七四六 自宅 東カドバ街とゴーア街角 電話シーモア四一三九エル

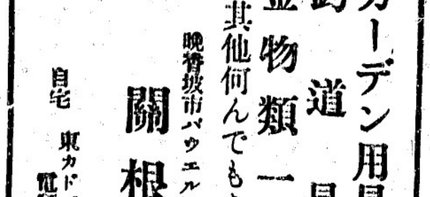

■漁者諸君の福音 本年こそは網類もトワインも他の品と同樣低落すると諸君吾々も確信して居ましたが案に相違し依然として少しの下落もいたしませんが弊店は過去の諸君の御引立に酬ゆる爲此度當分の御用命に大割引にて差上げますから多少にかゝはらず御註文下さい 向本年度中鮭網各種の豫約致しますから何どぞ一度御來店下さい 晩香坂市アレキサンダー街二一〇番 松山商會 電話シーモア九一七八

◆内外食料品一切 バウエル街二〇五 下村商店 電話シーモア三三九三

うどん そうめん 干うどん そばやき 燒麩 製造卸賣 晩香坂市ダブリン街一七四 會根製麵所 電話（一四〇六）

高橋玉場 岡村常之丞 電話一〇九一エル

今般高橋鶴一氏不在中同氏事務所にて左の事務取扱申すべく候 領事館諸願書代書、營業政府田生屋、英文代書通辯、歸化申請 內船切符取次販賣、土地賣買、金融學務 新西院コロンビヤ街七四八

和洋雜貨食料品 ニューウエントミンスター市 コロンビア街八三七、八三九 西口商店 電話一一六一 自宅一四九エッキス

松平對馬

【第八十五話】

對馬の來訪

お藤の方の老女若崎、濱の郎に、ゆてをこへ艇江を呼寄せては人に見られる嫌ひがある、その當時芝には諸大名の邸が大分ありました從つて人出入り多い、それに元代へ淵島の天神下には邸はあるが、御家人の組邸のみ、大名などは一人も居りません、後にはあの邊りに大分大名も居りました、今牧山五郎を連れて艇江が若崎の許を出たもう夜は四つ頃、時しも秋の末の空は澄み切つて居りましてピカ〳〵と星が光つて居る、その星明りでふと見ると、前方にあるは

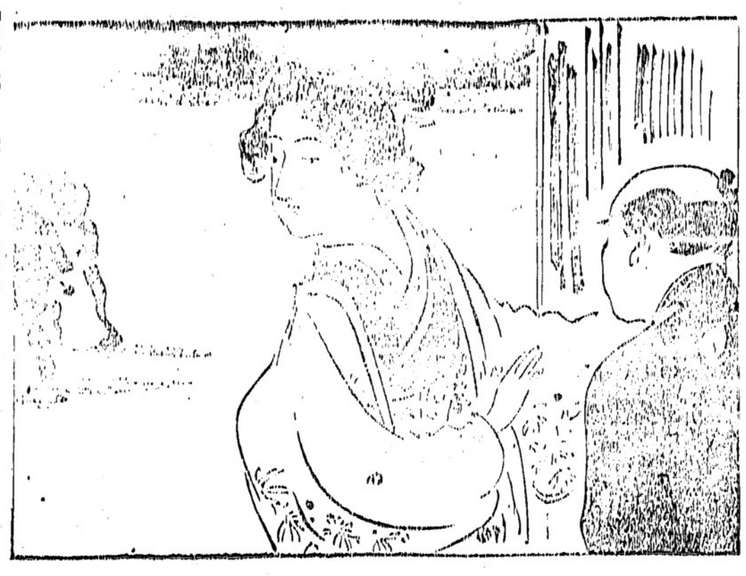

彼奴に違ひない、イヤ今夜は大きに御苦勞であつた、サア〳〵早く戻つてのつくり寢ろ　○「オイ黑助、爰まで連れて來て此儘俺達を歸すのは酷からう、何とかしてくれ」　助「知つての通り俺は病氣で四五日貧ひにも出られず、柳樽荷の床下で寢てゐた程だ、それゆゑ今爰に錢はない、何れ金儲けをする其時に纏めた金を遣る、それまで待つて〳〵くれ」　○「酷い目に合ふな一緒に來れば金になると云かから出て來たが一文にもならず此の儘空しく歸るとは、なア皆んな、こんな、馬鹿な事はねゐや、やい黑助、錢かなければその胡弓を渡せ其奴を質つたら幾らかになるだらう、今夜の手間賃だ」　助「それは困る、これは俺の商賣道具、お前方に渡すことは出來ない、まアまア助けてくれ、その代り小判の山を築いて見せるぞ」　○「大きな事を云ふな、汝へと一緒にこれへ來なければ他へ賣ひに出て、幾らか錢が掘れた、やい其の胡弓を此ッ方へ渡せ、エ、渡さねゐかい」一人の乞食が立かゝつて胸元を押へた　助「これ何をする放さぬか」其の手を取つて肩に當身を綿めたがサッと投げた、二三間向ふへ飛びました　○「あゝ痛ゐ〳〵」成る程此奴は元侍だけあつて乙な事をしやアがる、やい黑助、今夜は此の儘歸つて遣るが、あの女が物になつたら屹度金を寄越せ　助「ウム儲けは半分遣る、それを樂しみに待つてゐろ」と云され、今の手練に懲いかゞ乞食共は打連れ立つて筋違ひ見附の方へ歸う、彼の黑の頭巾を被りし奴は暫らく息棄してゐたが、オウ然うだ是も隣の方を指して行く、御話分れて此方は艇江芝濱の住ま居に戻る、其れに居りました處が　僕「お歸りでございますか、先刻松平對馬樣のお使が見えましでございます、明日の夕飯に御病氣お見舞としてお越になるさうでございます」　艇江はそれを聞きまして　艇「五郎、何としたものであらうな　五「お會ひになつたら宜うございませう、我々の爲には敵でございますが、彼に近付き道三橋の牢に捕はれ居る其者の何者なるかを聞き出すには最も屈竟、それに本多源五郎の話に依りますとその捕はれて居る者は他の牢に送られたさうでございます、其の送られた所は何れであるか、これも聞き出さねばなりません、貴女に心を寄せてこれへ參るは何より好都合、聞くと見せて其秘密をお聞き遊ばせ」云はれて艇江は暫らくの間頭をたれて居りました。

家傳骨接
△子供虫針△筋痛
一切△肩のコリ
東カドバ街四四六
梶木鍼灸治療所
電話ハイ登參氏七一ール

△書籍並に△月刊雜誌
御希望に依り故國の新聞紙も御取り次ぎ市候
バウエル街四二七
鈴木菓子店
電話ハイランド七七一

和洋食料品一切
雜貨類
晩香坡市バウエル街四五七
大屋商店
電話ハイランド三三六

貴金屬▼寶石類▼時計類一切
晩市メーン街二四三
田邊時計店

理髮床
西洋風呂
晩市西カドバ街六三
北川床
電話シー四六六五

アート、サイン社
晩市バウエル街五八
電話シーモア九五九　中村
アート、クリーナー
男女洋服洗濯及プレス

食料品果物烟草
バウエル街一七七六
角田商店
球場　日進倶樂部
電話ハイ一七八三オー

魚類鑵詰類
並にプレス業
バウエル街一六七一……一八〇六
前田商店
電話ハイ一二六六

時計各種　金鎖
寶石類　貴金屬
指輪　首飾
其他時計の修繕は最も入念迅速に可仕候間何とぞ御引立の程願上候
晩市メーン街二三九
枝村時計店
店主　枝村重次郎

電話シーモア七九九
メーン　プレス
中島　村田
七二二　メーン街

信夫屋旅館
室内清潔と食料低廉とを旨とし且つ丁寧に取扱申すべく候
バウエル街二三四
佐久間太重
館主

室内清潔各室湯水の設備あり
バウエル街三六六
サン・ルームス
電話シー入四六九　旅人宿本

室内清潔、取扱丁寧
岡山縣人諸氏の御引立を乞ふ
晩市バウエル街三六八半
岡山屋旅館
森下長次郎

子供人衣服
同附屬品
ボンネット
きれ地各種
其他日本婦人向の品種々取揃へ候間多少に拘らず御求の程願上候
デビッド
スペンサー
DAVID SPENCER LTD

迅速と確實
スタブストン及び晩香坡間の荷物を運送する時は「ミカド」運送社に委かするに限る
左記の所へ御申越を乞ふ
晩市バウエル街三〇一
大正堂藥舗內
電話シーモア三三八
スタブストン停車場前
ミカド通運社
電話二

バウエル街二五〇
平松
電話シー九四一九

電氣品
ガス　水　ペイ一切販賣並備付

御菓子製造
御祝餅、折詰菓子
せんべい卸小賣
晩市バウエル街四二三
永見菓子店
電話ハイランド六二三

横濱市岡野町一六
エム、エム、クラブ
責任者　飯田道左

一般荷受並に
稅關手續代理事務
スタブストン晩香坡市往復
晩市バウエル街二四三
日本運送社
申込所　電話シー七九七一
自宅　スタブストン　電話六二

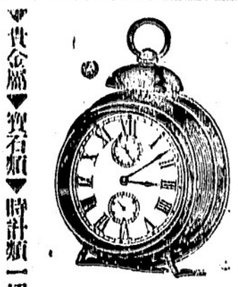

▼貴金屬▼寶石類▼時計類一切
晩市メーン街二四三
田邊時計店

和洋菓子卸小賣
晩市バウエル街三五九
かすが

石炭販賣
多少に拘らず御届け致します
荷物運搬
▲迅速で確實
各位の御滿足を得る爲め今回新たに最新式自動車を購入大勉強にて御用命に相應じ候間御引立の程願上候
バウエル街三一八
塩田運送社
電話シーモア九〇一五
ハイランド二九四五エル

各種請負
內外石材販賣　建築並に請負
石綿の鋼製
バウエル街五四三
電話ハイ五八七エル
高橋黛吉

バウエル街四三九
九州屋旅館
江島順藏
電話ハイ一七八二オー

△食料品
晩香坡市メーン街二〇八
三井商店
電話シーモア二五五七

大工
晩香坡市東カドバ街六四三
電話ハイランド五三六エル
重上井
國島野

請負業
メーン街バウエル街角
日本勸業社
電話シーモア三八〇四　井手上市郎

和洋雜貨食料品
晩市バウエル街三七九
江畑商店
電話シーモア三八九五

貨物も大勉强いたします
アレキサンダ街四七四
酒井精米所
電話ハイランド四五二

御旅館
晩市ジャクソン街三三二
井上倉次郎
電話ハイ一〇二三エル

荷物自動車
TSU運送
土本
電話シーモア九四九八
晩市バウエル街二〇七

和洋雜貨食料品一切
晩市バウエル街五六八
鳴瀨商店
電話ハイ九〇四

政宗會
幹事
電話
伊藤平次郎

貴金屬寶石類
金銀時計並修繕
和洋美術雜貨
新着晩市コロムビヤ街八〇九
電話一〇六九ツー
中村時計商會
店主　中村助次郎

●鶴龜印白味噌飛切特等特約一手販賣
●最新流行のフランスカペ絹ウエス●ふとん綿、仲入わた
●男女御子供樣用スエーダ類各種開地、本綿地等華なる柄が澤山あります　日本米も御用意樣の御用命を願ひます
晩市バウエル街三三七
電話シーモア二四一三
蛭崎商店

The Sumitomo Bank of Seattle
802 Third Ave., Seattle. Tel. Main 4291
預金利率　定期預金　一ヶ年以上　年五分
六ヶ月　年四分
貯蓄預金　年三分の割
定期爲替手形　一ヶ年　六ヶ月　利率　年五分七厘
頭取男爵　住友吉左衛門
シアトル　住友銀行
支配人　川勝正ク
鄉里送金
御鄉里への送金は無手數料にて日本全國何所へも迅速に取扱ひ申候
●送金手形の發行其他小切手勘定、預金、貸附、割引、外國爲替手形の賣買、信用狀の發行等銀行一般の業務相營候

●鮮魚物
●青物
●食料品
461 Powell St.,
キング魚店
電話ハイランド三〇八
Vancouver, B. C.

新荷着
最上等の蘇格蘭製
標準尺ヘレンギルネッツ
▲回蘇格蘭から着荷しました實切れにならぬ中早く御注文を願ふ
晩市ビーター街五〇〇（タワー建築）
クロフオード・スチュアート
代理者　ジエー・エス・テート
電話シーモア五五五

◎意を強ふして可なり
夏期に於て蚊軍に攻められる、を思へば寒つて恐怖する所以は忽ちにして種々なる苦痛を感ずるを以てなり、此際本店に備へある左記藥防に治療に殆んど理想的効果を奏するものあるは蚊軍の攻めを受ける人々の意を强ふするところなるべし
□蚊取線香上等　一箱七十五仙
□蚊除ケ藥　一瓶廿五仙、五十仙
仕事の際手足顏等に塗布すれば蚊を防ぐことを得　一瓶三十仙、八十仙
□ヨーチ水　一瓶一弗五十仙
（其他全治水、不可飲、アムモニア水等あります）
蚊に刺されしところに塗布すれば蚊の毒を消すことを得　五十仙、一弗
□巴ザルベ
本品は毒虫にさゝれしため意外の腫物となつたり又は慢性の皮膚病及び種々なる腫物に對し偉大の効あり家庭常備藥として御用意あれ
○本店は藥劑師岩下管一郎氏が幾多の經驗により得たる種々の良藥を以て皆々樣の御便宜を計りますから御迷ひなく必ず藥の御用は弊店へ御下命下さい
ワタマン萬年筆
岸本カルクス錠
特約店
晩市バウエル街三三二
新見藥舗
T. NIIMI 331 Powell St. Vancouver, B. C.

S. Uchida
357 Powell St. Vancouver, B. C.
書籍　雜誌
賣藥　卸小賣
各種新刊小說
「新刊雜誌到着」
「送金は書留にて願ます」
バウエル街三五七
內田書店
電話シー一五一八

皆樣　自轉車に乘れますか？
初心者の稽古には日の永い夏期が最好期思ひ出したが吉日　何時からでも御始めなさゝ便利で經濟で健康を增進します
何事も習つて置いて損なものなく一寸何處へ遊びに行くにも便利に愉快に滯在日數を過す事が出來ます
初心者の爲めに當店では
無料稽古用及貸自轉車を保存して居ますから御來店下さい
新中古十五弗以上五十弗自三十弗迄取そろへて居ります
自轉車各種●英米加附屬品一切●子供用自轉車及自動車●ソゲン類
月拂新古取替へ　地方送料無料見本進呈
晩市メーン街壹貳
電話シ八五二〇
ターメー自轉車店

T. MAIKAWA
369 Powell St.　Vancouver, B. C.
新荷着
新柄友染モス、金布友染、カスリ地、ユカタ地、御婦人向ウエス地、新柄チヂミ、無地チヂミ
色合各種
男女御子供樣の御召物には必ず御氣に召す品澤山到着致し居ますから是非御一覽を願ひます　關取印日本白米を未だ御試し下さらん方に御勸め致します品が良く格安
晩市バウエル街三六九
前川商店
電話シーモア參七貳壹

●日本行ビクトリア出帆廣告
船名　ビクトリア發　晩香坡發
香取丸　八月五日　○挖かあ丸　八月三日
鹿島丸　八月廿六日　○德島丸　八月廿四日
諏訪丸　九月十六日　▲せのあ丸　九月十四日
△印汽船は貨物船にして晩香坡及橫濱經由神戶行
○印汽船は貨物船ニシテ晩香坡及日本諸港經由大連行
日本郵船株式會社　シアトル支店
409 Colman Bldg.　Seattle, Wash.
晩市代理店　B. W.-Greer & Son Ltd.
Yorkshire Bldg. Vancouver, B. C.

大阪商船汽船
晩市代理店　C. Gardner Johnson Co.
美港出帆廣告　ビクトリア代理店　Ritchet Consolidated Ltd.
賃金　橫濱迄參等　三三五弗　神戶迄三三五弗
參等日本各港共洋食附七〇弗和食附五五弗
晩市美府開戶
船切符是上候
切符取次店
晩市　安藤永商會
壓伏嶺　野商會
大田竹二郎　日加貿易
加川達會
薬府　永野商會