大陸日報
TAIRIKU NIPPO
THE CONTINENTAL DAILY NEWS
Published Daily Except Sunday
135 Cordova St. E. Vancouver, B. C.
Published by Yasushi Yamazaki
電話シーモア三九一四
本紙定價 壹ケ月七拾五仙 六ケ月 四弗 壹ケ年 八弗 但一切前金ノ事
發行兼編輯人 山崎寧
晩香坡市東カドバンクーバー街一三五

時評

米國の景氣 対外投資が甘く行くか

米國よりの入電は近來頻りに米國の官民が景氣の回復に腐心し、失業が漸く其緩化せんとして居るらしい。大統領ハーディング氏は五月廿四日紐育市に於て演說し米國今日の急務は生産を增加せしむるよりも貿易の便宜を圖る事である、此目的を達せんが爲には世界の金貨が米國に集中停滯するを防止せねばならぬ、金は米國の輸出流通の安全を保障する預以外は之を國内に保有するの必要はない、而して剩餘を外國銀行に預けて群がれば國際貿易上欠く可らざる各國の金本位制度を紊亂し取引の平準を保障する事となるから米國にとつても非常に利益である

と云ひ、又同廿六日蒙哥馬利市に開かれた財務諸團並に行力なる民間團體來會を約束せる晩餐會に於て、米國の商業を活潑に復せしむる爲めに政府の採るべき輸出奬勵策が討議せられ、結局米國は民間の資金を今後益々外國政府へ貸付くる事を奬勵せば外國の財政の基礎を強固ならしめ米國の輸出を促進するに最も實際的な好手段である

と云ふ點に異議一致したとの報道なり、是れ米國財界の覺悟を之に應せんとする政府今後の政策とを能く知せしむるものと計へる。

大戰以來米國政府は巨額の內債を發行して得たる資金を外國政府に貸付け、依つて以て米國商品を買はんとする代金支拂能力なき爲めに買ひ得なかつた聯合國に對する米國商品輸出の便を計り、其の資金は約百億弗の巨額に達した。然るに一昨秋ウヰルソン政府は所謂歐州戰爭を打切を宣言し、內外の反對を顧みず政府の手より對外投資を打切り、遂に今日の世界的大不景氣を招來する原因をなした。されど戰時の輸出減少に比し輸入を增大した米國の財界は、政府の對歐資金打切の結果に生産過剩に陷り、勝利物の如きは當に甘藷の如き價値を見るに至り、失業者は日に增加するに至つた。斯くて米國民は共和黨の新政府に向つて何かの救濟策を期待したが、戰後國內物價の騰貴を目的とする通貨膨脹の實施されざる外、目覺ましき效果は表されない。けれども近若の電報は上記の如く遂に米國政府を嗾つて積極的輸出促進策を講ずるの止むなきに至らしめつゝあるものゝ如く、而も其中心政策は對外投資の奬勵にあるものゝやうだ。

米國が景氣恢復の爲めに輸出の促進を期せねばならぬ事は我國と同樣の事情にあるが、更に輸出促進根本策として對外投資を奬勵せねばならぬ理由は、曾て米國品の需要國が代金支拂の能力なき爲めばかりでなく、米國內の事情亦止むを得ざる爲めであらう。即ち對歐資金打切の結果米國の輸出貿易は左記の如く巨に激減したが、國內不景氣の結果輸入は夫れ以上に減少し爲めに出超額は寧ろ激增の傾向を示して居る。（本年三月に終る九ヶ月間並に他年度同期間、單位百萬弗）

	輸入	出超額
一九一六年	一〇五	一〇〇
一九一七年	一〇〇	一〇〇
一九一八年	一〇〇	一〇〇
一九一九年	一〇〇	一〇〇
一九二〇年	一〇〇	一〇〇
一九二一年	一〇〇	一〇〇

而して米國の貿易出超額が斯く漸く增加するのは夫丈け米國との貿易關係の國際支拂義務を大ならしむる所以であつて、米國と諸國との貿易關係は益々密接の度を加へつゝある結果となる。而も之等諸國は必需品の供給を米國に仰かんとするも米國は對外信用を十分に擴充しないから、已むなく正貨を米國に送して代金の支拂を爲すべき筈の調節を圖らねばならぬ。其結果世界の金貨は漸々として米國に流入し、本年一月以來四箇月間米國に流入せる金貨は實に二億弗の巨額に達し、爲に米國內の金保有高は激增して本年四月末には廿億弗に上り、過去の最高記錄たる一九一九年七月を凌駕する勢である。而して正貨の庫枯は無論物價の低落を阻止し、營銀及生産費の低下を妨ぐる事となり、根本的に輸出の發展を妨ぐる原因となるが故に此點より見るも米國は今日對外投資を奬勵して正貨の流入を制し、根本的輸出促進策を講ずるの必要に迫られて居る。是れハーディング氏が「金の國內保有は通貨流通の安全を保障するに必要なる額に止めねばならぬ」と力說せる所以である。米國政府は速に此點を意かり歐戰終熄後遠早く金銀の輸出を解禁したが、前記の如く依然たる狀態であつた爲、單に金輸出を解禁したばかりで、妄如たる能はず、近く積極的に之を國外に投資するの必要に迫られて居るのである。之れ米國の官民が近來輸出促進の中心政策として海外投資の急務なるを唱ふるに至つた所以である。

戰後米國政府は、戰時金融會社の復活、エッヂ法による會社の創立奬勵、國際引受銀行の設立等により外國に對する長期信貸の便を圖る一方、民間金融業者も對外投資に努め、最近數月間に佛債一億フアウンドランド、智利等の公債を引受け着々其歩を進めては居るが、山來米國民は對外投資に經驗なく、而も今日米資を輸入せんとする國は何れも不安定の狀態にあるから、單に口先を以て之を奬勵する丈けでは目下の要求を充す事は困難であらう。現に今日米國の金對外投資額約百三四十億弗の內最近の自由投資は僅に三十億弗內外に止まるのを見ても對外投資奬勵の容易でないことが判るであらう。さりとて再び政府の手よりの對外貸付は財政緊縮の急を叫ぶ輿論の手前實行不可能で、現に戰時中政府が聯合國に貸付けた分をも、之を民間資本家に代らしめ依つて財政の緊縮を圖らんとして居ると傳へらるゝ程だから、今直ち政府の對外貸付を復活せしむることはないであらう。此に於て米國官民は如何なる方途に出づるか興味ある事の出來るものであると言はれて居る、砲彈は一斤の重量を持つて居る

◇第三は鐵道型と呼ばるゝ物で、無反衝裝置を有する鐵道用十二吋砲である、十五度の角度にて車體は四呎、呎後方へ辷るが、五十四度の仰角に於て反動は僅に四吋である と言はれてゐる、又ゴムタイヤの車輪の上に載せられた機關銃である、此の車輪は地上を容易に移動せしめんが爲の物で、射擊に際しては三叉の支柱を出し、其れを擴げると車輪は大地を離れるやうに出來て居る

◇右の外翼の長さ百五十五呎を有する「アウル」と呼ばるゝ投彈飛行機の如きも有力なる新武器である、此の機は三個の別々の胴體を有し、四百馬力の自由發動機を備へて、八千パウンド（九百六十貫）の爆彈を積んで一時間百六哩の速力を出す事が出來る、又二十噸の米國砲兵隊のトラクターは其牽引力に於て大に優れ、獨逸の六噸牽引車との綱引に於て、夫れを引き戻したさうである、飛行機の翼の下面に一種の枠組を作り、之れに五個以上の爆彈を並べて携帶する事も一つの新裝置と云はれてゐる、兎も角も米國が武器の改良に腐心して居る事は驚くばかりである

文明消息

米國の新武器

米國が腐心して最近に改良發達させた其敗種は發達したところの武器敗種を左に紹介する、其一つは新タンクである、之れは機關銃及び小口徑砲を搭載し、輪廻帶を除けば一時間十五哩の速力を出す事が出來る、他の一つは自由發動機のヴィ部に載せることの出來る一時四の小口徑砲である、これはプロペラーの廻轉間隙を通じて射擊する目的とする通常飛行機である、木造

ある見ものであるが、此結果は東洋に於ける米國家の更に目覺ましき活動となるか知れぬ、我國の如きは十分なる注意を以て之に應ずる用意がなくてはならぬ。

平和會議秘錄

米國前國務卿 ランシング氏手記

（廿六）

ロイド・ジョージ氏（其四）

巴里講和會議の進行中、必ずしも全部と云ふ譯ではないが、大部分ロイド・ジョージ氏が責任を負はねばならぬ悲しむべき出來事が起つた。それは即ち十人會議の內容を秘密に附すると云ふ事である。後になつて四頭會議にも、此の政策が適用されることゝなつた。無論討議の際に憚る所なく意見を表する爲めには、問題が未決定の間は、或程度まで秘密を守ることが必要であらう。然しながら其の決議如何によつて、國家の權威と利害に非常な影響を蒙る國々の代表者に對して、對獨條約が最後の形式を經て印刷物になるまで秘密に附したと云ふ事は、明かに公開外交と一般正義の精神に悖るものである。而も秘密會議は實に、強國首腦者の命令に依つて生じた事實である。

秘密會議の創始者

四頭會議は主として、講和條件に最後の決定權を有してゐる有力な政治家の討議を一層秘に附しやうとの希望に基いて創設されたものである。其れは唯一の理由とは云へないが、事實に於て主たる理由である。

十人會議以外に四頭會議

を開かうとの考案は、恐らくロイド・ジョージ氏の主張であると信ぜられる。然るにウヰルソン氏が二月ちよつと歸國して居た際、十人會議は豫定の行動として、四頭會議を設けたのであると言ひ觸らして、ウヰルソン氏にも責任をなすり付けやうとし、氏の不在中其の意思に反する行動は決して採つて居ないなぞゝ云ふのは實につまらぬ言ひ草である。更にロイド・ジョージ氏は、四頭會議の發案者であるばかりでなく、其の創設に際して發せられた「二回の會議は單一の會議よりも基礎鞏固なり」との宣言の作者であると思ふ。この宣言は或程度まで理由はあるが之れ丈けで四頭會議が出來上つたのではない。

氏は佛國滯在中一日も怠らず本國議會の形勢に注意し、更に大英帝國全體に眼を配つて居た。實際氏は夢寐にも本國の政情を忘れることが出來なかつた。十二月の總選擧は、政府黨の勝利に歸したが、氏が組織せる內閣は政黨の聯立を基礎としてゐた關係上、常に多少の動搖は免れ難く、從つて何かにつけて不安を感じたのである。恁う云ふ風で絕ゑず本國に於ける政變の氣配に脅かされて居たので、巴里會議に於けるロイド・ジョージ氏の態度は、英國の輿論や、倫敦にある參謀連の通知に多く支配されて居た。此の一定不變の政策なく、常に輿論に迎合しやうとしたロイド・ジョージ氏の態度は、自然批難的となつたが、我々は英國では內閣の運命は下院の心任せで、下院の反對に會へば總辭職をしなければならぬと云ふ點に思ひ遣らなければならぬ。

クレマンソー。オルランド兩氏はロイド・ジョージ氏の樣に、

赤裸々に本國の輿論に從

はうともせず、又その意思をうやく誤魔化して居たけれども、矢張り各自國議會の意思を尊重しなければならなかつた。獨り大統領ウヰルソン氏のみ、自國議會の桎梏から離れて、自分の獨斷的意見を發表した。

▲ヴヰクトリ公債（セイゼイ高値に買ひます）
土地家屋……商事取引……領事館諸願届及
山林賣買……金融事務……英文契約書調製
紐育生命保險代理部
晩香坡市バウエル街二六一
日加資投社
濱垣貞一
電話シーモア四一八〇 自宅ハイ一五五五ワイ
T. HAMAGAKI, 261 Powell Street, Vancouver, B. C.

▲富士山印鷲印レコード
毎月新音譜十種以上着
コロムビア蓄音器
シンガーミシン
乳母車、歩行器
和洋樂器、子供椅子
針、油其他各種修繕
目錄御一報次第進呈
メーン街二三二
電話シ三六九六
村木靜夫
山陽商會

自動車 附屬品一切
御便利のギヤソリン
テケツ販賣
特色としてギヤソリン要求の節は市內何處にても持參致します
晩香坡市メーン街アレキサンダー街角
日本オート
電話シーモア一四五八

不動産賣買 各種保險代理
加奈陀サン生命保險會社代理
晩市ヘースティングス街メイン街角ユーヤル銀行二階ルーム十二四號
水原事務所
電話 事務用 シーモア三四四 自宅 ハイ一二二八エル

良い食料品が
安價で
買へる機關
手紙か電話で安心して註文の出來る
落合商店
メーン街一八七
電話シー三〇三

加奈太サン生命保險
加奈太サンは加入
家庭の安全を保證す
加奈陀生命保險會社中の最大會社
世界各國と日本各地に代理店あり
滿二ケ年保險料拂濟後は醫師の再診斷無く翌十二ケ月間の支拂猶豫法及種々の特點あり
代理 中野事務所
中野庄輔
晩香坡市バウエル街三九六ルーム一〇六（日加貯蓄二階）
電話シー（八五七二）八二八R
地方代理人
オシヤンフオルス 大蘭政次
ステヴストン 小田茂三郎
ミルクリーキ 小林真二
ビバーコーキ 水川宗一
ポートアリス 堀源太郎
磯島義忠

MONARCH LIFE
J. Hokkyo, B. A. Agent
モナークライフ
養老貯蓄 人壽保險會社
日本人部總代理
晩市東カドバンクーバー街五五七番
文學士 法橋純一
電話ハイ二九六九ワイ
557 Cordova St. E. Vancouver, B. C.

各種靴類取揃へ居候間を以つて御用命に應じ候製造及修繕は多年の經驗と最新の器械を以て美麗と最も堅牢に仕り候
特別大勉强
晩市バウエル街四三三
三枝靴店
電話 ハイランド一一六

日加貯蓄
◎貯蓄預金 ◎當座預金
◎定期預金 ◎公債賣買
◎日本送金 何れの地方へも無手數料にて確實迅速に御取扱ひ申候
◎最近便締切日 あふりか九便七月十二日 伏見九便七月十三日
晩香坡市バウエル街三九八
電話シー一一三
日加合同貯蓄會社
社長 田村新吉
JAPAN AND CANADA TRUST SAVINGS CO.
P. O. D. 130
398 Powell St, Vancouver, B. C.
此アドレスを封書へ御貼付け下さい

M. Furuya Co
46 Hastings St., West Vancouver, B. C.
マルコメ白味噌
「には煮汁がいりません!」
天下一品
晩市西ヘスティングス街四六
古屋商店
電話 シーモア二九三三
今日は品のいゝと云ふ物を要求する時代になりました
眞に直打ちのあるおいしいお味噌は此のマルコメで御座います

佛蘭西會館
設立の計畫

日本紙上(六月七日)

國際聯盟の形式は日來たが其精神を實現するには政治經濟の關係を離れて精神的に文化的に世界各國民の聯盟に俟たなくてはならない——所ういふ考へは戰後佛國を中心として

上下に流れて來た

して佛國政府は之に對して最も熱心せざるを爲めに五千萬法を年々使ひ捨てにして上した、即ち一方として英佛の文化的協調の目的を以て佛國政府(メイゾン・ド・フランス)を、又巴里に英國學館が生れるとの如き、各種同れも確大なる規模式で實行された、是と同樣の計畫が見た佛國國民にも流行して居る佛國政府は既に三十萬法、即ち六萬圓を投ずる本年の豫算に計上した、是れが爲め日本國にも宣言協議を纏め

本計畫

を成立させる爲め

三日本は五年から現行組織で出來る所で伊東巳代治、徳澤子爵、松井大使、古市男爵、如水博士、杉山男、太郎氏、本島組事、杉山常大教授等を選して日本側の出資に就き協議をした佛國政府は東京に、その佛國會館には佛國の朋友館を城壁して佛國文化の研究しなの機會を與へ、日本の學者は佛國の學者と交換して同會館に於て研究するとする而して年一回巴國一流の學者を交換して日本の文獻を紹介するとする而して年一回巴國一流の學者を交換して同會館に於て

講演を

する筈である主旨で

あるが、外務省情報部と陸軍大使の如きも到底プロパガンダでは眞正の意味は發揚されないとの意見で本計畫に賛成であり、在佛大使も大賛成で殊に近く帰日佛國大使として赴任するクローデル氏は有名な文學者であるので、本計畫は力強く推進するに至るであろう

日濠親善の爲
ス首相來朝

有名な弊衣の仏蘭西首相ともいはれて

七月中旬に巴黎國

際聯盟に於ける弊衣の仏蘭西首相ブリアン・ストーレー氏は夫人令嬢及び親戚のある樣に一流の聖樂家ポックス氏同令嬢、内閣秘書官

一行

六名で

六日午後六時巴黎發

及び仏蘭西大使のエムブレス・ド・ボー朝した、背廣服の左胸に紅の薔薇の一輪を差した本國の首相は三四ケ月前から心臓を病み航海の疲勞も加はつて旅行延期して見へたが、日英同盟に就ては「聯邦六ケ國全部の總理大臣ヒューズ氏が日英同盟には

不賛成

を唱へた同氏の統治下に在る自分としては個人の意見を述べる際には行かないではないが一般多くを暗らす傍からへイ秘書官が總理大臣は病氣で疲れて居るからと言ふのを機會に首相はスーツト自分の船室へ入つて了ひへイ秘書官が代つて「首相は自分の朝に於いて都市計畫の爲め地下鐵道

大運河

橋梁、水道等の大事業を實行する爲め此の事業に要する費金を調達すべく約二ケ月間英國倫敦に滯在して居たので、倫敦に於て用向きされる英國各植民地の首相會議には出席されない、首相は一九〇一年代議士に選出されて以來約三十年間勞働黨の領袖として政界に重きをなして居る

今回の

在の商務官サッター氏が首相がシドニー出發の時から西三西四の勅使に依り日露貿易將來の發展、今一つは日露國國際貿易のため原首相等にも何見する豫定であるが、日本滯在は約二週間、東京を始め

見物し

た上六月二十日神戸出帆の英國式船イースタン號で巴戦、七月中旬英國する豫定である一と語つた、首相一行は横濱山下町オリエンタル・ホテルへ投じたが病氣の爲め或は一週日横濱に滯在するかも知れぬと

市營百八十戸
月島の分近く竣工

百萬圓の低利資金を以て三百九十二戸を設置する東京市營住宅第一期の第一、三月十四日起工した月島の百八十戸は來る近日竣工するので借家申込を九日から十五日迄

一週間

受付ける事となつた、なお住宅の種類及び間取りは第一種百四十二戸が二階建一棟八戸で、階下は別世帯に仕切り階上は六畳二、三畳三室に押入、廊下所が所備し、雜作一式附で家賃一ケ月僅に七円、階下は七、二の二間に同じく所、便所、押入、廊下九円で、又第二種の建物は階下六畳、階下四畳半の四室に、押入、家賃、敷金一式十円で月十八円で、敷金は何れも二箇月分である、尚住宅希望者は經濟の東京市社會局公營課へ申し込むのである

食料品、果物
タバコ
東(スチングス街五七五
西山商店
電話ハイ一七四六オー

●西洋風呂、日本風呂、理髮床の設備あり、常に清潔にして御湯の加減は最も恰しいとの御好評一度御試し下さい
バウエル街二六一半
壽湯
東山英館

開業廣告
今回私等共同にてペンター塗り開業致しましたから當分の間特に勉強いたします、内も外も御用に應じます故多少に拘らず御用命の程御願申上ます
メイン街三三〇の二階二號室
ケー・ワイ・ペンタ屋
加藤角藏
山崎傳太郎
電話シーモア三六九六

和洋雜貨食料品
晩市西新街一六五八
電話ハイ三〇一
西村初商店
イーバンソン街郵便局五番
西村初支店
電話イーバン四九

女洋服仕立並にプレス
各種レンコート販賣
晩市メーン街三三三
恒星洋服店
電話シーモア三三七六

畳夜撮影
メイン街三〇四
メーン寫眞館
中町
電話シー三六一八

洋服洗濯
並にプレス染物
アベニウダイオーク
晩市キーフアー街七一一
電話ハイ一六五〇
中塚幸次

各專門醫紹介並に
△代議士務一切
△土地代理業務一切
バウエル街二四五
(自宅)東カドバ街四一四番
(電話)ハイ三三八六エル
濱岸事務所

球場、果物、たばこ
晩市バウエル街三三六
阿部球場
阿部春市
電話シーモア一七七四

按摩もみ療治
新式電氣治療器
蒸氣電氣風呂
樂風呂、
の設備があります婦人病、リウマチには特に効能があります
電話で御一報下さいます故御引立を願ひます
バウエル街
猪本キヌ
三四六
電話シーモア貳五〇六アール

バウエル街三九一
シー日本人倶樂部
電話シー五六五〇
大池鶴市

玩具、菓子
並に煙草類
晩市キングスウエー六六〇
重松商店
重松金平
電話フエヤ三九八七エル

和洋雜貨食料品
晩市四新六街七五八
小財商店
小財初次郎
電話フエアモント五二

和洋雜貨、絹地、綿布各種
男女お子供衣類一切供衆
晩市バウエル街三三三
堀壽商店
電話シーモア一二六九

△偵事館諸類屆手續
△各種交渉事件
△汽船切符取扱
晩市バウエル街三三六
△事業投資
△請負業
△代理業
大中事務所
電話シー四一五四エル

雜貨食料品
晩市東カドバ街一五一
紀伊商會
電話シーモア六八三

和洋雜貨食料品
晩市バウエル街二三八
渡邊商店
電話シーモア三九九一
江畑運送社

アレキサンダー街二四〇
鈴木旅館
鈴木市太郎
電話シー二四七七

こうじ醸造
卸小賣(こうじ)のもと有り
晩市バウエル街四六九
日の出
電話ハイ一三六九

新荷着
新澤廣
バウエル街五三三
西村商店
西村重太郎
電話ハイ一三七五

自動車運送
晩、サイキ
商値に買入
西村三次郎
自宅ベビユー三三三七アール

ロッグ山及び開墾用道具、ロッグ
機械廻座は最上品を揃く、こうろ
み入れ求めて下さい
晩市アレキサンダー街三〇九
エムサーナルソン鐵工線
電話シーモア二五八七

男女洋服仕立
並にドレス、ブラウス
メーン街二三八
青木洋服店
電話シー六七三四エル

バウエル街三六八
サン洋食店
戸田、湯淺

▲荷物自動車
並に煙草、菓子、果物類
晩市バウエル街三四四
前川運送店
電話シーモア二四〇

日本行切符取次
アレキサンダー街三三
青木旅館
電話シー
青木

魚釣とスプーン
スプリング鮭釣及びスプ
各種ブルバイキ鮭
割輪
カナーハンク
スナーブル
獵銃各種
彈藥
其他釣道具一切
私はエドワードリブセット商會で數年間デーブと云つて日本人漁者諸君と御染です日本人諸君との御取引を希望しますので特別の勉强をします
晩市西カドバ街六九
バークレー、エンド
ヘイウッド
電話シー二七五九
Harkley & Haywood
69 Cordova St. W. City

クレセントルームス
(日本金融社向)
晩香坡市バウエル街二五九
神戸
電話シーモア五九〇〇

◎スタージョン
◎マグロ
◎魚類一切
◎青物
かまぼこ
田中六彌
バウエル街二六二
電話シーモア五六六一

かまぼこ製造
板熊
晩市ダンレヴイー街一〇七
電話シーモア四一六四エル

鳥類卵
一切賣買外に豆腐、
畦文は遠近に不拘迅速に御屆致升
晩市ゴーア街武壹六
森高商店
電話シー三七六五エル

時計販賣並に修繕
晩市バウエル街二四四
萩原時計店
電話シーモア四〇八四

雜貨食料品
晩市バウエル街六〇六
(や)梶木彌太郎商店
電話ハイ三三五二

萬般代理事務
日本郵船
大阪商船
各日本行汽船切符
シー・ピー・アール直接販賣
對白人交渉一切並に飜譯
領事館移民官提出願書作製
晩市メーン街一〇六
電話シー五〇一七
内外仲買商會
竹内藤吉 松元敬助

漁事造船請負
商事仲介及一般代理
業日本行船切符取次
晩市バウエル街二三五
松本事務所
電話シーモア七六五二

日本米材木
直輸出入
多少に不拘御用命仰せ付被下度候
商事部

内外雜貨食料品
菓子、果物、煙草類
牛乳卸小賣及び配達
晩市メイン街三〇〇番地
ローズバンク
グロサリー
篠末松
電話シーモア三三一七

薩摩合羽は表は黑色裏は赤色紙入りにて中は頗る体裁よく且つ實用的なれば是非御試用被下度願上候
其他塗替へも格安に應ずべく候
薩摩合羽製造所
バウエル街一三六半
坂上利三

◎新版書籍
◎月刊雜誌
◎文房具類
(送金は書留にて願ひます)
晩市バウエル街二〇一
内田支店
ハウエル書店

◎御婦人及び子供の
着物類專門
(き)印麹及び元發賣
東(スチングス街二六七
三宮商店
電話シーモア三七八一

Abbey's SALT
胃を洗滌し胃病を
治癒し日々の食物
を消化せしむ
何れの藥店にもあり
アベース・ソルト

アベースソルト 七十五仙
イーノソルト 一弗
何れも便通及腎臟を調製し秘結及膽汁病を全治せしむ
■淋病藥色々
エルモール錠四弗八〇
エフエクチン 八弗
溶彈ブーヂ 一弗半
内外洋佛國製 一弗半ブ
ツヨール球 二弗十仙
プロゼルミン 二弗八弗
■衛生サック
男子用普品 打一弗
上等打二弗特等打三弗、變形一つ卅五仙
打三弗五十仙
晩市バウエル街三一
電話シ壹參三五
新見藥舗

日本米並びに加州米
和洋食料品一切卸賣
晩香坡市アレキサンダー街三六二
伊藤商會
電話シーモア貳三七八
362 Alexsander St. Vancouver, B. C.

アレキサンダー街六六二
富士洗濯所
電話ハイ九九
寫眞
晩市メーン街二二八
有門寫眞館
電話シーモア一六八五エル
スタプストン市停車場隣り
同支店

■婦人裁縫實地教授
裏に當市に於て婦人裁縫實地教授所を開設し前後二回とも意外の好成績を收めましたが昨年研究の爲めイースト方面に赴き此歸晩致しました就ては今回收得いたしました斬新なる技術と過去十數年の經驗とにより左記の場所に於て第三回實地教授を開始いたしますゝべビーのある方でも僅なタイムの利用で短日月の間に自由に裁ち且つ縫ふことが出來ます、詳細は左記の箇所にて御問ひ合せ下さい
晩香坡市プリンセス街三三五
申込所 小林三之助
澁谷商店 日加商會

Kobeya & Co.
Importers and Exporters
General Merchants
566 Powell St., Vancouver, B. C.
和洋雜貨
食料品
晩香坡市バウエル街五六六
神戸屋商店
電話ハイランド三三七

■夏の洋服御好み新柄澤山着荷
晩香坡市バウエル街三五五
多田洋服店
電話シーモア八〇三五

●ギヤスリン
自動車用各種油並に附屬品
●タイアー修繕
ゴーア街二三一
電話シー二〇二八
BC オート

◎營業項目◎
◆鐵道部
シー・ピー・アール
ケー・ヴイ・アール
シー・エス・アール
人員供給
△△△船舶部
△△△信託部
△△△貿易部
内外各汽船會社切符販賣幷に取次
預金、送金取扱
輸出入、委託販賣
晩市ゴーア街三三七
電話シーモア八三九
日加用達會社
337 Gore Avenue Vancouver, B. C.

御化粧品はハイカラ物を色々取揃へて居りますから何卒御求め下さい
内外諸賣藥化粧品
大正堂舗
晩香坡市バウエル街三〇一
電話シーモア三三八

▲室内清潔、各室湯水及スチームヒーター附
高等旅館
ホテル・ウオールド
晩市バウエル街三九六
電話シーモア三七八八
館主 高橋菊助

食料品雜貨
晩市バウエル街二六九
香村商店
Phone Sey. 2131, 269 Powell St. Vancouver, B. C.

室・料・月極五弗より拾弗まで
晩香坡市西カドヴア街二二
(各室に湯水ヒーター殊に御夫婦向室あり)
電話シーモア四六八
クラウン旅館

■日本人街唯一の公認藥店
○ワンポールス、カウド、リバー風邪、衰弱症等に特効あり 壹弗
○ナイオルス、クレオポース 咳、氣管支加答兒、肺病等 壹弗
處方箋調劑

■日本人街唯一のコダック店
晩香坡市バウエル街三九九
公認エス、イー、キイー藥店
399 Powell St. Vancouver, B. C.

晩香坡市バウエル街參壹壹
天野運送舍
電話シー四二一九自宅ハイ一三八八

晩市バウエル街三八二
南京料理
陽明樓
電話シーモア三三七七

兒童教育と犯罪

爭ひを避くべく抑心の修養

言葉の教へよりも行ひを學ぶ

これも東京監獄の或る囚人の話ですが、この男は八王子の某家に切盜に入つたとき、その主人から惡ざ罵され、始めて其人間にかへつたといふのです。その人の話のなかに「私はこのときまで愛の手に觸れたことがありませんでした。生涯のうち始めて人の親切といふものがわかつて、悔悟の心が生じました」といひました。私はこれを聞いて愛に溺はない心の恐るべきことを知りました。ですから、こどもを育てるには愛が最も大切です。大切ですが溺愛のあまりの我まゝは注意せねばなりません、恐るべき犯罪の萌芽がまたゝく間に成長してくるのです、こどもが家庭にあつて悪しいものを勝手にとつてよいが財産に出てこれをすると法律がゆるしません、犯罪になります、其性質は同一でも、その結果にこんひ違ひができることに注意せねばなりません、また子供に與しては「心をおさへること」を教へねばなりません、元來殺人なるものは兩人の間に面白くないことがおこり、次第に氣がたつて喧嘩になるのです、もしその一方でおさへることの素養があつたら淺ましな結果は生まれずに濟んだのでせう「怒りを遏くするものは武夫に優る」といふのは誠によく穿つた觸めであらうと思ひます。尚は進んで注意すべきは一私人の家庭が完全であつても社會組織が不完全であると、それがまた個人の家庭に影響してきます、其判例

「不良少年は大體家庭の不完全と學校教育の不備から來るものが多い」とのことです。無籍の子供は學校に入れません、これがため犯罪者の多くが無籍者であることは社會問題研究のため大いに注意すべきことだと思ひます。つぎに子供のため娯樂の場所を考へねばなりません、公園はあつても監督者がないためよく喧嘩する子供をみます。淺草公園なぞ立派なものですが、こどもの遊ぶときに前科者や浮浪漢が來て、よからぬ影響を無邪氣なこどもたちに與へてゐます これをみても、こどもの監督は最も必要なことだと思ひます、ときには犯罪者養成の場所にもなります。また活動寫眞も同じとで私は裁判所で三百圓を拐帶したこどもが判官の「喜劇が好きか、悲劇が好きか」との問に對し「芝居なら何でもいゝ」と答へたのを聞きました。この答はまた宜いが、その娯樂がたかぶると犯罪者となるのです。皆さま！今日のこどもは明日の大人であります。この意味を涼解し兒童教育に注意なさることは、こどもの監督者たる責任であり、あはせて社會に對する義務であります（完）

數奇な運命のカフエー

鸚鵡（パーロット）の女主人

新潟の實業家本間氏の夫人で蘇格蘭生れのアグネさん

◇賢いパーロットを唯一の慰藉者にして

東京麻布霞町三丁目に純英國式のあたらしい喫茶店ができた、經營者は酒田の本間家の一族で、新潟知名の實業家本間五郎氏の夫人でアグネさんといふ

妙齢の美人で、店員も

事務員も男ばかりで、夫人の慰藉になつた人が多いので、いづれも臍命になつてゐる、客室は東洋美術に溢れ深い夫人が、印度や支那から取りよせた花瓶に挿りゆかしいローズを活けてある、印度更紗のカーテンや岐阜提灯の配置なども洗練すきの夫人の思ひつきであるといふ

雪白の

パーロット、名をタンゴさんといふのが「入れ」「アット・アウト」の音樂をよく聞わけて、籠から出たり入つたりして可愛らしく鳴いてゐる。今年四ツのタンゴさんは、アグネス夫人が日本に來たころから飼つてゐる鳥で、今は夫人にとつて、たゞ一つの慰藉者であるホワイト・パーロットの店の名もタンゴさんから思ひついたものだといふ「タンゴさんはお解説をするのが

お得意でして ネ」

と無心の小鳥に頬ずりしながら、夫人は美しく笑む「アイス・クリームでもサンドウィッチでも實際外國の材料をもとにして皆さんに喜ばれたい考慮で始めたのです、この店は一切が私一人の經營で、夫とはすこしも關係がありません夫との間には少し面倒な事件がおこりまして ネ」と

跡を濁して

「日本には四年間も住居して日本人の親切と正直なことは深く感謝してゐますたとへば、外國で途を聞いても教へることは教へますが、日本人になると時には世分間もかゝつて連れて行つてくれます、こんな實心から親切な人は世界にはありません、一體外國人も

花が好きですが、それは

或る階級の人にかざられてゐるのですが、日本ではどんな階級の低い人でも花を愛ひ、花になぐさめられてゐます、人情といふものは、こんなところでよく判るものです。私はなんでも日本のものは好きで來候もたべます、小刺身だけはいけませんけれど、そばでも

金天ぷらの魚

家人にだまつて喰べさせたなど

金魚研究家戸田子爵

近頃日本博物學會に勅植物その他の學的研究が盛んになつて來たなかに、これはまたあの可愛らしい金魚の

研究に

熱心な戸田子爵令弟庶定氏は語る「札幌農大時代から金魚の研究をやつてゐますが なか〳〵六ケしくてネ、御承知の通り金魚は日本が本場で、戰爭前には露獨を始め米國方面へ大變歡迎され、却つて米國などに系統的に研究されてゐました、所が例の

排日騒ぎで

金魚まで飛沫を食ひ近頃はあまり米國に輸出されぬといつた姿ですハ、〻」と吹きたして「金魚は暖かいのを好み自然初夏から秋にかけて肉豐かに、姿が一番美しいやうです、今米では彼のマラリヤの病源を傳染させる蚊の幼虫を川のなかで食べるので大事にされてゐます」と氏は語る——「金魚も食べられますよ、昨年でした、家人に知らん顔で金魚の天ぷらを食べさせましたが、一寸鮒のやうな味でした後で家人が金魚と知つて氣味わるがるなど滑稽でしたよハ、〻」

産卵を助けてやる、南

出眼金

なぜ、およそ人工的に新種を拵へることは支人筋の趣味であるところで、これは金魚の卵と鯉の精虫で人工し、三代目に新種があらはれます」氏の手もとには珍らしい胎生金魚の南米產「タッブミノ」と稱するのがあるが、これは親一尾で六十尾ぐらゐ產むが雄が腹を突いて

產卵を

でも今年は產卵期に冷氣で弱りました、サア種類ですね？流金、和金、朱文金とか

野球（ベースボール）の話

（50）

大陸日報社編輯局譯述

打擊法の改善

教師の主なる職能は、或る事をなすに當り其の爲方に嚴しい規則を設けることではなくて、生徒自身其の爲方を自得するやうにしてやることである。生徒にとつて夫れが之れ迄一度も聞いたことのないやうなことであつても、全然新奇なことであつても然うである。私は、このベースボールの話に於いて、投球や打擊の根本概念を傳へ、プレーヤアとして成功するのには如何なる用意が必要であるかを敍へんとした。然しながら、野球戰は、夫れ自身まだ甚幼稚なものである。ゴルフが五百年、テニスが二百五十年の歷史を有すに對し、ベースボールは其の歷生以來僅かに七十五年を經たにすぎない。ベースボールはまだ若いゲームだ。其の發達は之れからのことである。從つて何の部面にも改善すべき多くのものが殘されてゐるのだ。バッティングに於いて殊に然うである。

普通のバッタアが、本當に知つてゐるのはタッタ一通りの打ち方即ち「ブウル」だけである。

之れは如何なるプレーヤアにとつても、極めて自然な基礎的な打擊法であるが、併し夫れだけでは頭の良い投手にかゝると打擊を封じられてしまふ。打擊法の深く研究すべき餘地が其處から生じてくるのである。

若し打者が、ブウルとドライヴとバントとカットと此の四種の打擊法を十分に心得てゐるとしたら之れを殺すことは最良の投手と云へども困難極まることである。

私は、讀者諸君が、私の之れ等のレッスンを基礎として、投球法と打擊法とを實驗し、而して發達させられんことを望んで止まないものである。だから、打擊に於いては、必要に應じてカットでもドライヴでもバントでも自由に有効に出し得るやうに心がけることを極力お勸めしたいと思ふ

挿繪說明

左手利きの打者が「カット」打をしてゐるところ。彼はプレートの上でカットするとができる

裁判所

涼解し

兒童教育に注意なさることは、こどもの監督者たる責任であり、あはせて社會に對する義務であります（完）

この意味を

1 CENT SALE

松宮の一仙セール

今秋新商品を最安價に仕入れ大々的勉強を以て皆樣にまみるんため、スタックの大整理をなし大いに活動すべき準備のため當分サタデースペシャルを中止し二十九日より一週間前例なき破天荒の廉賣一仙セールを開きます左記一仙セールの外すべて他店にては到底求めがたき低廉にて特賣致しますから何はをいても之のみはせひ御一覽の上品切れにならぬ間に早く〳〵御買上を願ひます

▲仕事オバシヤツ　一、二五の品二枚
▲同　一、七五　二枚
▲サツクス　一、四〇　二足
▲皮手袋　一、七五　二組
▲同　一、六五　二組
▲同　一、五〇　二組
▲ハンカチーフ　一、二〇　二枚
▲インリール　一、〇〇　二足
▲ネクタイ　一、五〇　二本
▲ネクタイ　一、八五　二本
▲同　一、五〇　二本
▲シルクサツクス　一、五〇　一足
▲子供オバシヤツ　一、五〇　一枚
▲女半ドロス　一、七五　一枚
▲ウエタエブロン　一、七五　二枚
カーキパンス　前幣二重
縞オバホール　一弗九十五仙
ランニングシユース　一弗九十五仙
其他ハツト、キヤツプ、シヤツ類大見切　一弗均一

▲モスリン（三、五）二、〇〇の前二ヤード二弗一仙
▲毛物　一、五〇　同　一弗五十一仙
▲シルク　一、六五　同　一弗六十六仙
▲白ネル　一、四〇　同　四十一仙
▲金巾　一、三五　同　三十六仙
▲毛糸（色々）　一、四〇　二ッ　四十一仙
▲毛糸（スカツチ）　一、一五　二ッ　十六仙
▲小袖綿　一、三五　二ッ　三十六仙
▲狀袋　一、一〇　二ッ　十一仙
▲卷紙　一、一〇　二ッ　十一仙
▲美顏水　一、二〇　二ッ　二十一仙
▲椿油　一、三五　二ッ　三十六仙
▲セフテピン　五　二枚　六仙
▲ケタボ　一、一〇　二ッ　十一仙
▲櫛　一、二五　二枚　二十六仙
▲同　一、三五　同　三十六仙

晩市パウエル街二二九
松宮雜貨店
電話　シーモア四一九一

松宮の一仙セール

パウエル街三四六
河邊齒科醫院
電話　シー三六三七
自宅ハイランド一五〇九エル

影山齒科醫院
パウエル街二一〇下高原醫院內
電話シーモア二五五五

公認三宅齒科醫院
ドクトル三宅榮壽
晩市東カドバ街四一六
電話ハイ二二四八

ステプストン藥舗上
野村齒科分院
主任　阿山甫祥
▲治療時間　毎日自午前九時至午後六時

診察時間
午前十時ヨリ午後八時迄
日曜休日（十一時ヨリ一時迄）
パウエル街元一メープルルーム（一三）
醫學士　高橋康百
電話オフイス、シー五三三〇
同　自宅ハイ九二七エッキス

東カドバ街四三八
醫師　石原明之助
電話ハイランド二一

貴金屬、時計、寶石
通信販賣行商專門
店舗を構ふるに要する經費を節して價格頗る廉且御買上げ品にて不完全の節は何時にても御取替致します尙修繕は特別入念晩市東カドバ街壹三四
石神清
134 Cordova St. E. Vancouver. B. C.

◎灸点◎按摩◎電氣
◎子供の灸
東カドバ街三四七まねき裏
鎌倉與作

婦人、子供衆衣類
切地色々到着いたしました
晩市メイン街二三六（銀行北隣）
上田とも

晩店二階は貸ルーム

藥木皮（カスカラサクラダ木皮）
精々高價に買受けます、詳細は御來談若くは御照會下さい
パウエル街三三一
新見藥舗

重要電報

▲ミ氏同盟更新に反對

（倫敦）首相曾議今朝はミーエンの日英同盟關係の演說にて占められたり、彼は同盟は已に目的を果せりとの立場よりして更新に反對し又英米親交の鞏固なるに有らゆる努力を爲すべしとの主張を爲して加奈陀の立場を援護したるものと察せらる（廿九日）

愛蘭問題協議の成否

（倫敦）イーモン・デ・ヴァレラはサー・デエームス・グレイグに宛て手書を發し愛蘭問題協議に就ての英國首相の提唱は制限を附しあり現狀の形式にては受諾し難しと云ひ送れり（二十九日）

（ベルファスト）アルスター首相サー・デエームス・クレイグはダブリンにて會見のことをイーモン・デ・ヴァレラより交渉招待されしが本日之を拒絕せり（二十九日）

▲昆虫大群格州農作物蝕食

（コロラド・スプリングス）昆蟲十五哩延長二十哩に亘る蝗蟲の大集團は南方面よりコロラド州エルパソ郡を進軍しつゝあり進路の植物を蝕食す農場支配人デユ・シエール氏は報告せり農務省の昆虫學者イ・イ・ハナス氏は（ール氏と共に現場に出張調査中なるが一日一哩の速度にて斯の如き大侵入は此地方稀有の事也（廿九日）

▲獨逸差押米人財產を返還

（伯林）外務省は米國人の差押（財產返還は既に實行せられ只一部保留のみ保管しあるが米國がヴェルサイユ條約を同樣に實行するや否やを待つゝありしも獨米の關係を良好にし私有財產不侵害權を設立せんため近く返還せんと報告したり（二十九日）

▲陸軍豫算三億白亞館廻付

（華府）三億二千八百萬弗を包含する陸軍豫算は本日上院議長副大統領クーリッヂ氏及び下院議員デレット氏の署名を終り大統領に廻付されたり（二十九日）

▲海軍豫算四億千四百萬弗

（華府）國防協議會に於て海軍豫算は完成したり其總額は四億千四百六萬七千四百四十弗なり下院通過の分より千八百六萬五千弗多く上院通過の原案は八千萬弗の減少なり（二十九日）

▲大統領七月下旬西部巡遊

（シヤイエン）下院共和黨院內總理ソランク・モンデル氏の秘書バロー氏の來電に依れば大統領は議會の閉會次第七月下旬ワイオミング其他西部諸州を訪問すべく招待に應じたり（二十九日）

▲領事代表聯盟を信賴

（倫敦）リーヴ・サッ・キーンス・ユニオンは本夜倫敦市長及び印度代表等を招待して晩餐會を開りしが席上何れも國際聯盟に對する信賴を披瀝したり、スマッツは「聯盟く代へんとするものは何なりや、國際を聯盟に加入せしむるは利益なり」と述べて五百の來賓より大喝采を送られたり、又氏は「大國は聯盟に充分の注意を拂ひ居らず、彼等は其代りに戰爭機關として廢棄されざる限り會議に努力を拂ひつゝあり、米國は聯盟に加入し居らざるも軍備縮小の件に滿場一致可決を爲せる世界唯一の支配國体は米國上院のみなり」と述べたり（二十九日）

▲日本の軍備縮小と英議會

（倫敦）軍備縮小問題特に英米が加入すべき協約並に斯かる軍備縮小運動に日本が加入するの可能性如何に就きユニオニスト代議士ベレーヤ氏は下院に質問を爲せり、氏は日本海軍が聯合艦隊に爲せる軍備縮小協約の陳述に首相が注意を拂へりや如何を問へるに、政府總理サヤンバレン氏「予は質問の陳述書を一瞥し其重要なるに注意せり、されど予は六月十七日に予の述べしところ及び首相演說に首相の述べしところ以上に何物をも發明する能はず」と（廿九日）

▲日く米國開戰の準備必要

（華府）曩會上院は先日倫敦にて愛蘭系米人を非難して物議を醸せるシムス提督を調査する筈なりしが海軍卿が正式にシムス提督を譴責せるを以て調査を中止することゝなれり（二十九日）

太平洋海權の爭奪

日英軍備に對し警戒を要す

米國名提督の日英米海軍論

歐洲戰亂のユトランド沖英獨大海戰の際英國艦隊を指揮せる現新西關總督デエリコ大將が極東英國大艦隊即ち八八艦隊を新に設けて太平洋及極東における英國の

◇利權を擁護

し且擴張せねばならぬとの計畫を倫敦の英植民地首相會議に提出せることは本紙所報の如くである米國名提督プラッドレー・フイスクは最近費府通信員にこれに就て左の如き談話を漏らした「日英米海軍縮小論及太平洋爭奪論行はれつゝある折柄デエリコ提督の極東艦隊新設計畫は注目に價する、同提督の計畫によつて太平洋問題が日英米三强の大問題であることが一層明かになつた、同盟の關係を有する日英兩國は思慮と精力と決心とを以て太平洋の

◇海權を兩國

にて獨占せんとしつゝある、然るに米國は比島を始めとし多くの領島を太平洋に有するにも拘らず今日太平洋問題を閑却して來た、米國は日英兩國の思慮と精力と決心との十分の一をも示さなかつた、凡てのものには減加減といふものがある、所謂太平洋爭奪の減加減を計つて英國に出づる時期が到來したのだ、米國は此際決斷を示さなければならぬ、議會は此際何等かの決議をなさねばならぬ、まづ海軍の人員を增加しなければならぬ、デエリコ提督の計畫は新しい計畫ではない、數年前からの宿題であつた、同提督の提議の

◇英極東艦隊

設置の目的の一つは太平洋沿岸の英國諸植民地の防衛であるが第一の目的は太平洋及極東における英國の通商の發展を計ることである、海上通商が海軍を要することは既に千年前に證明された眞理である、海外貿易の背後に艦隊が存しなければならぬことは今更云ふまでもない、英國は日本と協調して支那の富源を開拓し支那の市場を擴張せんとするのである、これに對して米國

時海軍人員十萬以上に增加する必要なしと議會にて論せるが一九一四年歐洲戰亂勃發若干前まで英國海軍は戰亂の勃發を豫想せざりき故に米國は常に安心すべからず平時に於て充分なる戰備をなすを必要となす（二十九日）

▲シムス提督調査を中止す

（華府）曩會上院は先日倫敦にて愛蘭系米人を非難して物議を醸せるシムス提督を調査する筈なりしが海軍卿が正式にシムス提督を譴責せるを以て調査を中止することゝなれり（二十九日）

海軍制限協定（下）

問題

故に假令大艦の建造は中止するもこれ等武力を各國自由に製造するに於てはボ氏等の海軍協定は結局無意義に終るべく少くとも甚だ薄弱なものとなるべし、假りに一歩を讓り海軍制限の範圍が單に大艦に止まらず飛行機潛水艦の建造にまで協定することゝなるも其協定の繼續若しくは權威は大なる疑問と云はざるべからず吾人をして言はしむれば海軍協定を實現しこれを權威あるものたらしめんにはまづ第一各國間の

◇外交的協定

が先決問題ならざるべからず今日の米國が巴奈馬運河を管理し布哇に大海軍根據地を有し更にグワム島に潛水艦驅逐艦の有力なる根據地を築き其他マニラの海軍根據地を充實し或は太平洋沿岸における水陸設備の擴張に努むる等盛に太平洋上日本を脅威するの結果を來しつゝあるのみならず近くは滿蒙、西伯利亞を始めヤップ島の委任統治權乃至海軍問題にまで容喙しこれ等各方面における日本の合理的發展を侵害しつゝあるが如き狀態にては假令一時海軍協定の實現を見るもこれが繼續の保證は

◇到底不可能

と云はざるべからず、これを日米今日の國勢に徵するに日本の人口一平方哩三千四百人なるに對し米國の人口は一平方哩僅に百七十人にして日本の約二十分の一に過ぎず內國に於ける開發々展の餘地充分なるのみならずモンロー主義の範圍內に屬する南米方面における發展も亦容易なるに反し日本は內國人口の稠密なる上附近の支那も亦同樣にして人口稀薄なる西伯利亞方面は氣候風土日本人の發展に適せず只僅に地理的歷史的關係に於てこれ等の諸國及び南洋方面との貿易上歐米に比し

◇有利の地位

にあるを以て所謂門戶開放と機會均等の主義の下に經濟的發展を遂げ得るの狀態なるに過ぎず、されば米國は支那、西伯利亞及南洋方面における日本の合理的發展を認むると同時に日本は米國の南米方面における發展を承認し斯くして兩者の誤解を一掃し玆に始めて海軍協定の成立若しくは其實効を期待し得る次第なるを以て海軍縮少協定の前提として先づ外交的協定が

◇先決問題

ならざるべからず近來米國人中にはこれと同一論議を主張しつゝある公平の士少からざるは昨今同國新聞雜誌に散見するところなるが之れ吾人の意を得たるところにして海軍制限問題は是非とも外交協定と相俟つて協定するにあらざれば斷じて成功せざるべしと信ず」云々

日本近信

時事小觀

卓上……閑話……

改局談。果して賑やかになつて來た、滿鐵起訴、古賀旅順行、寶塚郵便局事件。今になつて改造內閣の復活でもあるまいが、議會後に火の手を揚げたそれが一寸下火になつた昨今の投げ出し說はどうやら發作的、間歇的の嫌ひがある。

內閣が退却せねばならぬ責任とか理由とか事情とか論することは別問題なりとして若し退却せねばならぬとしたら所謂疑獄事件、官紀問題が唯一、主要、絕對のものではあるまい、これなしとすれば原內閣は大磐石、これあるがために土崩瓦解といふ譯のものではあるまい、されば近く退却の實現することあらんか、そは首相が議會後に於て早く既に其大体に決意するところがあつたものとせねばならぬ。政局の維持に不如意の數々は滿鐵起訴其他を以て初めて生じた次第ではない、大局から見れば難關は四十四議會の當時よりも助成されてゐる、これを來るべき四十五議會を突破するにこのまゝ進み行くの困難は何人よりも原氏が最もよく諒知する所であらう。

要するに政局の推移はどうなるとしても發作的の政局說は其性質として實際に觸れたものではない從つて其消息も揣摩も實体とは隙程懸け離れたものが多いらしい、それは居据はり說にしても改造說にしても、投げ出し說にしても何れも其核心に觸れてゐないと思はれる。

或は田中男の陸相辭退を容れて後任を奏薦した首相の胸裡を推測して、腰を据ゑたと見るものもあらう、此種の觀測者も亦發作性を帶びてゐる手合だ、此手合が多ければまた〳〵居据はり說が行はれるかも知れない、政局の實際はどうかといふと不斷の經路を辿つてゆく所へゆくべく極めて內々に右か左かに進みつゝあるだらう、決して發作性を帶べる曲折ではないのである。

後繼內閣の責を以て自ら任ずる輩隨所に隨分ある、但總理大臣に擬せらること其本人とは全く沒交渉なのも面白い、それが近來盛に自動車を乘廻して東西に馳騁するといふ噂がある、固より噂のことだ、悉く信ずべからざるも近時往々にして樽天王の鉢合はせを見るの骨稽ありとは更に面白いではないか。

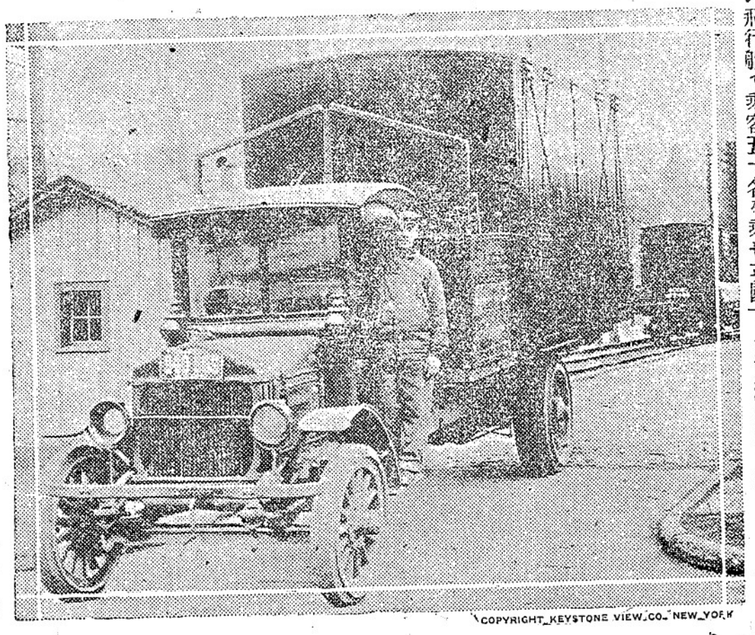

鐵道界を革命すべしと見らるゝコンテイナー・カー、目的地に達するとモーター・トラックに依り其儘商店、工場、ミル等何所へでも搬送容易なる裝置である

名畑靴店
夏靴各種　新荷到着
晩市バウエル街三四五　電話アモーシ七八一九
スレプスキツエ
名畑平太郎（名畑靴店內）

石炭
何の點でも皆樣の御滿足される晩市での最上コール
ストーブ用拾貳弗
五拾仙噸から各種
取次所又は本社へ電話を御かけ下さるれば早速御屆け致します
尙本社では左記の販賣も致します

馬各種希望によりては月拂賣も致します
其他ヘイ、穀類
及タツグ、スカウ
晩市キャンビー街四二〇
マクネイル、ウエルス
エンドウイルソン
電話シー八一四〇
McNeil, Welch & Wilson, Ltd.

取次所
晩市バウエル街三五五
日本土地仲買社
電話シーモア四八二五

金銀時計
附屬品
貴金屬寶石類

北外
男女子供用
裝飾品新荷着
晩香坡市メーン街二二〇
米滿時計店
電話シーモア八九四八

移轉
今回左記へ移轉仕る
東洋貿易相場
晩香坡支部
電話シーモア八九四八
任柏
電話シーモア八九四八
申込所
濱田事務所

上等白みそ
價格安價賣出し
御取引店にて御求め下さい
製造所
電話ハイ五一
晩市ジョージヤ街二四九
大和倉庫會社
電話シー七三三四

渋谷商店
バウエル街三七八
電話シーモア六三六二
……夏衣の御仕度……
◎取揃ひました。
新柄と格安品◎

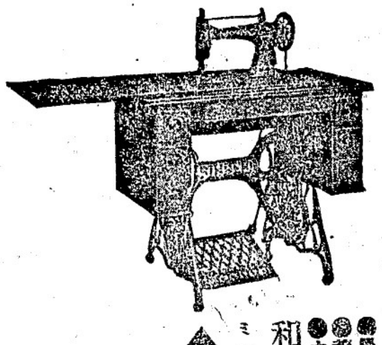

●最新式シンガーミシン
●蓄音機各種レコード
●ナショナルキヤッシレヂスター
和洋樂器乳車玩具類
ミシン蓄音器レコード目錄無代進呈
▲修繕丁寧迅速
晩市バウエル街三六二
日加商會
柳澤元仁
堀內貞藏
電話シーモア二四六〇

■漁者諸君の福音
本年こそは麻製雌網もトツインも他の品と同樣低落すると話れも吾々も確信して居ましたが實に相違し依然として少しの下落もいたしませぬが當店は過去の御引立に應ずる爲出來る限り御用命に大割引にて提上げますから少しでも安く買ひたい方は今年度中組の御注文の御用命に對して何とぞ一度御來店下さい
晩香坡市アレキサンダー街二一〇番
松山商會
電話シーモア九一七八

鷄卵卸小賣商
晩市西第四街一五六〇
堀田魚店
電話シーモア

事務所移轉
郵船、商船、C.P.R船切符販賣
妻子、使用人、定着農夫等一切の呼寄、出生、死亡、婚姻、離婚、養子縁組等官廳へ出生屆、歸化申請其他各種代書
パウエル街二三二五

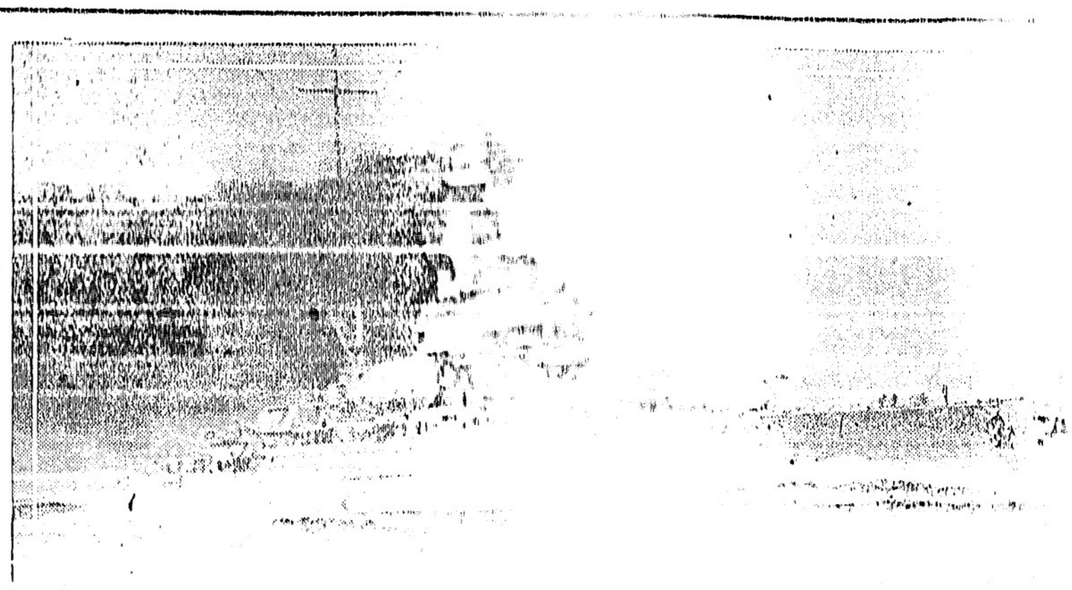

本日午後着電

同盟に新英内閣決定

（倫敦）英國内閣は日英同盟の更新に決定せりとポール・モール・ガゼット及びグローブ紙は報ぜり、但し若干緩和改訂の審議中にして所は米國の態度と印度の地位とより來るものなりと同紙は記述したり

ハーディング政府は何故軍縮を躊躇するか

資本家金儲けの爲めに擴張運動
誤解に基く恐日病も原因の一つ

戰時ネシ一號

費府パブリック・レッヂャーの華府通信員ソレデリック・ソイルの「ハーディングは何故軍備縮小を躊躇するや」と題する報知を左に譯載する

軍備縮小の氣運漸に軍備縮小論盛んに行はれつゝあるにも拘らずハーディング大統領は沈默を守つて居る、日英米海軍縮小會議決議案の提出者にして軍縮

◇主張の主將　なるボラ上院議員は共和黨員たればつて共和黨政府なるハーディング政府が輿論を無視して軍備縮小に就き何等行動を取らないのに氣を腐らして居る、ボラー及びルートの上院共和黨軍縮派は若しハーディング政府が莫大なる陸軍豫算に一大鉄槌を加へなければ共和黨は人氣を失ふべく從つて次の議員選擧に經して民主黨が勝利するであらうと云ふ、然らばハーディングは何故軍備縮小に向つての行動を取るを躊躇しつゝあるか、其の理由をざつと擧げる（一）軍備擴張にて儲ろい金を儲ける

◇社會の資本　家國は見ざる座の手を以てハーディングを抑ゑつけて居る（二）職業的海軍人即ち軍閥が軍縮に反對する（三）現在の軍備縮小運動は英國のトリックである、即ち英國はプロパガンダを行つて米國の海軍擴張を阻止して明治の世界の海權を獨占せんとするの風説が行はるゝ事（四）同時に日本は米國侵略を企つべく秘密に軍備を充實しつゝあるとの説が一般に行はれる（五）米國はその海軍力が少くとも英國と匹敵するまでは海軍擴張を中止するがいゝ、などの説がある之は上院

◇海軍委員長　ポインデクター氏の説である（六）ハーディングの親友なる陸軍卿ウイークス、海軍卿デンビーとは公私の席上にて軍備充實を主張した、ハーディングは海軍卿の言説に拘束されて居る（七）米國は軍備を縮小すれば危險であるとの觀念（八）若しハーディングが日英米海軍縮小會議を召集し而してその會議が大縮小決議をなせば米國は馬鹿をみるとの風説――軍備縮小論者は以上の理由は理由として効力極めて薄弱であつて馬鹿らしいが世の中と云ふものはくだらないことから大事件が起るのであるから之れを

◇一概に輕視　する譯にゆかぬと云つて居る、先日華府に共和黨全國委員會議が開かれた、其際全國諸地方よりの委員は「一般市民は軍備擴張に原因する重稅の負擔を嫌がつて居る、此の際軍備縮小を斷行して稅金を輕減しなければ共和黨は人氣を失ふであらう」とハーディングに告げたさうだ

通商航海條約と同盟

＝この混同視が昨今英字紙に漸く指摘され出して來た

日英同盟の約定と通商航海條約との間違に氣づかず移民問題を之と混淆せしめて首相會議に於ける日英同盟更新或は改訂に關しての問題を觀測し頗りに決議や言論を此邊の諸團體や新聞紙が騒いで居ることは本紙が過般指摘して其邊の事情を闡明し彼等の

◇決議　や言論を解釋する上の用意に便した次第であつたが昨今に至り道般の消息は英字紙にも漸く指摘され初め最近もヴイクトリアのタイムス紙に之を論じてあつた、そして昨日は當市のウオールド紙も此事を指摘して社說の一項を埋めて居た、同紙は曰く「

◇日英　タイムスは同盟に關する認見に就て注意を喚起した、同盟の更新は倫敦で考究中であつて夫は多分晩香坡市會の議員に限られたものでなからうが市會は一の決議を通過してあり夫が吾々の評論的となるのである、市會の決議は東洋人移民の取締に關し加奈陀の權利を擁護するに非ざれば

◇同盟　更新に反對すと云ふのであつた、然しながらタイムスは云ふ、晩香坡市會は遂た別個の虎を狩りするものであると、移民を處理する條約は通商航海に關して千九百十一年に採用された夫であり條約は本年滿期とならず千九百二十三年に期限延長するのである、タイムスは曰く此條約は兩國の交通を處理し特に

◇締約　國一方の國民は旅行居住に關し總ての點に於て對手國の國民と同一の資格に置かるゝものとの條項を有するのであると實際タイムスの云ふ如く條通商航海條約は本文は英國が交渉し次で日英同盟の約定と通商航海條約との間違に氣づかず移民問題を之と混淆せしめて首相會議に於ける日英同盟更新或は改訂に關しての問題を觀測し頗りに決議や言論を此邊の諸團體や新聞紙が騒いで居ることは本紙が過般指摘して其邊の事情を闡明し彼等の

◇決議　や言論を解釋する上の用意に便した次第であつたが昨今に至り道般の消息は英字紙にも漸く指摘され初め最近もヴイクトリアのタイムス紙に之を論じてあつた、そして昨日は當市のウオールド紙も此事を指摘して社說の一項を埋めて居た、同紙は曰く「

◇日英　タイムスは同盟に關する認見に就て注意を喚起した、同盟の更新は倫敦で考究中であつて夫は多分晩香坡市會の議員に限られたものでなからうが市會は一の決議を通過してあり夫が吾々の評論的となるのである、市會の決議は東洋人移民の取締に關し加奈陀の權利を擁護するに非ざれば

◇同盟　更新に反對すと云ふのであつた、然しながらタイムスは云ふ、晩香坡市會は遂た別個の虎を狩りするものであると、移民を處理する條約は通商航海に關して千九百十一年に採用された夫であり條約は本年滿期とならず千九百二十三年に期限延長するのである、タイムスは曰く此條約は兩國の交通を處理し特に

◇締約　國一方の國民は旅行居住に關し總ての點に於て對手國の國民と同一の資格に置かるゝものとの條項を有するのであると實際タイムスの云ふ如く條通商航海條約は本文は英國が交渉し次で

五十人相會し地久節を奉祝

日本婦人會主催の地久節奉祝會は昨日午後二時半から實業倶樂部にて

◇移民　條項なきは事實だが間接に移民に關係があると云ふやうな論說を載せ從來の同紙の謬見の手前努めて首尾の聯關をとらうとする技工的の筆致を弄して居た

ルドと違つて昨日のサン紙は日英同盟に

◇移民　條項なきは事實だが間接に移民に關係があると云ふやうな論說を載せ從來の同紙の謬見の手前努めて首尾の聯關をとらうとする技工的の筆致を弄して居た

久節の歌があり、佐藤書記生は下の御盛德に關しての講演を爲して謹聽を受け次で一同陛下の萬歲を唱へて第一式は終り會務の報告茶菓の饗應があり餘興には琴（吉本）三弦（伏屋）の黑奏合奏、野五明氏の諸曲、猫瀬孃の洋行流行物と云ふ珍らしいのが加はつて盛況裡に五時頃散會、佐藤ケン子、瀬戸ヤス子の二人は新に入會し則武夫人からは五弗の寄附があつた

精神病者逃亡

レイモンドで農業經營の沖縄縣人中村博前氏は診大忘想狂にて罹り當州エソングル・ボルトも苟の我儘に耐ず人の支配に委せられんとして居る領政府に出來るだけ早く此地を東洋人土地所有を禁止する法をすることを要求し又偏に日英條約改正には本件の完全なる保障を加へ政府のやう條項を挿入せんとすべしと云ふのであつた、記

意見や希望は極つり

＝話すこと＝

＝應接した當時の事

紳士協約を無視する

＝どこで白人農業者が排日決議

フォート・ラングレーなるユーナイテッド・フアーマースの支部は昨日の會議に排日決議を爲したワに致電する一方各地の同支部に致照して賛同を求めた、決議の要旨は東洋人殊に日本人が低部本土に土地所有の增加する事は州にとり殊に同地方にとり社會的、經濟的、政治的に脅威であり之等東洋人は又白人種に同化しないから加奈陀にとつて望ましからずとし次に日本は紳士協約で二百人だけ年に入國し得る筈であるのに全然無視されて居る、其上今や漁業もシ

於て開會、折柄の雨天にも拘らず會衆五十餘人に達し君ヶ代高唱に始まつて下高原夫人の勅語奉讀、鍋木會長の司會の辭、猪瀬孃の地

新に晩香坡へ着任の齋藤領事

ンデールの病院に收容されて居たが二十八日花園に就働中他の狂人と共に逃亡、今以て行邊不明である

帝室編修局

家筆の才の代一たつ收に
竹越三叉氏が

新溫泉の紀州下りの事

命名役を承つて
＝絶壁に自動車飛ばし
＝事實命がけの御苦勞

一人安藤帶刀尉のゐた田邊といふんです和歌の浦から船で丁度四時間、こゝで中立前代議士木村半右衛門君が始めて溫泉の經營を試みる事となつた、未だ噴出田のホヤ〳〵といふ所さ、浴場のある白良濱の銀砂は何でも硝子の材料に使はれるといふ程美しく又海から一丁許りは遠淺で水は澄んで

◇舟底も　魚の跳るのも見える、この邊りに散在する十一の溫泉場は濃いのも淡いのもあつて多種類の點では伊豆長岡邊りの比でなく先づ天下一品とも申さうか私は命名の役を承はつて噴出するのは寛樂の湯、白砂にあるを銀砂の湯、岩間からの硫黄湯を金液溫泉、又海岸から二十間は突出し海中にあるものは昔希臘の神仙談にあるニンフの名をその儘仁婦と名付けた、四方の景色は一寸別府に似てゐるが殊に高臺からの

◇眺望は　絶景といはま欲しく土地の人は之を三叉臺と付けましたよ、なんでも近くにホテルを建てるといふ事だが、さて歸りに和歌山まで自動車で飛ばした所十時間も費やしたが、道はホントの斷崖絶壁で、丁度夜でしたからしかと分らなかつたが一番始めにこの險道を突破したのは白耳義の總領事レーノール氏で、氏は貴ならどても自動車では行けぬ命懸の難所だと語つてゐた、そうも危ない事でしたよ、」（近信）

農業者が排日決議

り殊に同地方にとり社會的、經濟的、政治的に脅威であり之等東洋人は又白人種に同化しないから加奈陀にとつて望ましからずとし次に日本は紳士協約で二百人だけ年に入國し得る筈であるのに全然無視されて居る、其上今や漁業もシ

紳士協約を無視する

＝どこで白人農業者が排日決議

フォート・ラングレーなるユーナイテッド・フアーマースの支部は昨日の會議に排日決議を爲したワに致電する一方各地の同支部に致照して賛同を求めた、決議の要旨は東洋人殊に日本人が低部本土に土地所有の增加する事は州にと

紳士協約を無視する

＝どこで白人農業者が排日決議

り殊に同地方にとり社會的、經濟的、政治的に脅威であり之等東洋人は又白人種に同化しないから加奈陀にとつて望ましからずとし次に日本は紳士協約で二百人だけ年に入國し得る筈であるのに全然無視されて居る、其上今や漁業もシ

(52)

黒法師作

杉原杉風

管は、作右衛門邸を出ると、義助の話について考へざるを得なかつた。

突然、手紙をよこして、話したいことがあるから、來てくれないかといふので、無用でもあるかと思つてくれば、自分に對して聳手に行かないかといふ。それを聞れば、妻にならもつてくれるかとの甘言、さうして男爵が自分に對してそんなことをいふやうになつたのか、管はそれからして判らなかつた。

聳手に行かないかといふ家は町廻でもあらう、妻にもらはぬかといふ女は面白らう、自分がさんな經驗をもつてゐるにしても、今では一個の職工である、その職工に對して、聳手に行かないかと云ひ、妻をもらはぬかといふ薄情の言葉は、管にとつては外でならなかつた。

男爵の口から出た聳手の話であり、まさか妻の話であれば、きつと間違のものであるから、管は疑はしく思つたが、そのいけれども取るとはできない、それをとつては、自分の仕事ができなくなる。自分はこれから仕事をせねばならぬ、或ひは成績を知つて飛びこんで行かねばならぬこともあらう、だから、同上妻をもらふにしても、仕事に對する覚悟がなくてはならぬ。だが、そんな女はゐるまい、職工の自分に惚んで來てくれる女、それは現代にはゐるまいそんな女はない方がいい、あつては基手などひで、却つて面倒である。自分はこれから大いに活動せねばならぬ時だやう

管はそんなことを思ひながら、一町ばかり歩いた。酒樽は高塀の邸つづき、車夫はついてゐるが、うす間ぬやりとして頃くの方は見ないくらゐである。

こゝまで見ぬかくれに附いてきた佐藤は、四辺を眺み、ほかに人の氣配のしないのを見すまして、

管は、さういひながら、縮た襟もとをゆるめると、今度は、右手を後にねぢあげるやうに引きかつした。

「痛ッ、痛ッ、そんな亂暴な」

「でっちが亂暴だ、いきなり後から人を喰りつけておきながら」

管は四五間引きするやうにして、車夫の光りに照して佐藤の顔を見た。

「やナ、君か、巡査を免職させられたと聞いたが、興奮にでも早がはりしたと見ゐるね、よくないことだやや、君があるなら僕の家へ來なさへ、小使ぐらゐなら恵でもやらう、今夜のところは勘察に引わたしてやつても宜いのだが、それなれぢや氣の毒、君をそんなに墮落させたのは田村がわるいのだや、田村に聞いてくれ」

管は捻ぢた手を突き放すと、佐藤はよろ〳〵と打ち倒れた。それを見かへりもせず、管は疾風と立ち去つた。

その後姿を見おくりながら、佐藤は、すりつけられた額の傷に手をあてたが、さうするこゝもできなかつた。

飛鳥の如く飛びこんで、携へてゐたステッキをもつて、頭もくだけよとばかり後から管の頭部に一撃を加へた。

撃剣にかけては決して他人にゆづらずと、巡査をつとめてゐたころから自慢してゐた佐藤の一撃、管にとつては不意であるから避ける間はない。脳天を打たれて眼のくらむのを覚えた。昔盛の男であれば、この一撃によつてその場に昏倒してしまふのであるが、多年ボートや柔道や、さては警動で鍛ひあげた鐵のやうな管の體である、不意の一撃に危く倒れやうとして踏みとまると、今度は蟷のやうに飛びこんで佐藤の手に管の手がかゝつたと思ふ刹那、佐藤は筋斗打つて二、間ばかり、大地に丁と投つけられた。それをおこしもやらず、上から喰かゝつてメつけた。

「人遊びでした、ゆるして下さい」

佐藤は手をあはせて、をがむやうにしながら、苦しさうに云つた。

「人遊び、馬鹿ッ、殺つておいて人遊びもないもンぢや」

なかつた。

令嬢の運命

◎殿奇を極めし桂公爵

◎三人の愛兒を亡いて離縁◎六年間の病院生活◎病氣が取もつ不思議の縁◎桂木に花の新世帯

[四]

「こんなことをしてゐては立身の道もふさがれてしまふだらう、これまで他をならべて進んできた朋友にも後れをとることになるだらう」との不安が苛立て不平となり自暴自棄となつて今までちッとも悪い遊びをしたことのなかつた身が是幾く花柳の巷へ出むくやうになりました。當時の國光氏としてはそんなことでもして心まで酔つてゐなければ心の苦悩を忘れることができなかつたでせう。ヅヤ子はよく夫の心を理解して「さうして少しお紛れになつたら、それが動機で恢復の道へ進むこともできるだらう」と頼み少いことを頼みにして國光氏のするまゝに任せておきましたが病氣はちッとも癒らなくて七の上にまた第二の失恵が向上して來ました。第二の疾恵は女色に侵され心の潰瘍です。腦病は落馬當時の打撲傷が元となつてをりますが、第二の疾恵は前途の光明を見失つた失望に根ざしてゐます。最初の間は「これも保養の一つであらう」と思つてゐたのが遂には「かうしてはおかれない」と眉をひそめねばならぬやうになりました。しかしヅヤ子がかう心づいたときは、もう元の國光氏ではありませんでした。不純な肉慾が骨の底までに滿ちて、こゝにも彼にしても情交のある婦人をもつやうになつてゐたときでした。ヅヤ子が二男の而を産んだころは「國光氏もとう〳〵墮落してしまつたなア」との噂が同僚の友人間に痛々しい心をもつて云ひかはされるやうになつてゐた。

會席御料理 仕出しめし 晩市ブロードウェイ三〇〇

會席及御手輕料理 すしめし 晩市アレキサンダー街三〇〇

すし いろく ◎手打うどん 晩市近江亭と同じ中濱

▲御手輕料理

▲御料理並にめし

いなりすし 並に御めし

すし いろく 並に秋頃一切

▲御料理

御料理 めし そば うどん

御菓子煎餅 吾妻はーろ餅 御祝餅 嬰遊卸小賣 ダンレビー街一一〇 菓子商林榮進堂 電話バイ一〇九二エル

日本食品卸小賣 美府ストアー街一六三五 清水精米所 電話三三五〇 郵函二二七〇

代書 價事館諸願屆 英文申請並に日本行政書士 登記公證契約書作製 ビッアンガスインザン代理 晩香坡市バッエル街三五五 電話シーモア四八二五 日本土地仲買社 中井幸平 商事取引……土地公債 各種保險……賣買周旋 日本郵船 シーピーアール 大阪商船 切符販賣 Japan Realty & Brokerage 355 Powell St. Vancouver

鮮新ミルク バター クリーム 配達 晩市バッエル街四七三 スター牛乳舎 國久輔 電話バイランド一五四

御手輕料理 うどん そば バッエル街 山科 電話シー二七九

◉御旅館 晩香坡市東カドバ街五番地 熊本屋 田中謙太 電話バイランド六二二三

水道鐵管其他附屬品 ケーブル、ブーム 鎖ゴム皮又ベルト ロッグ山道具一切 以上最も廉安に御用命に應じます 晩市バッエル街一三五 ビーシー ヂャック商會 B. C. JUNK CO. 135 Powell St. Phone Sey. 4403

ダンレビー旅館 晩市ダンレビー街一四三 電話シーモア三九四 上西寛之助 143 Dunlevy Ave. Vancouver, B. C.

晩香坡日本人自動車組合 事務所 バッエル街三六五 電話シー四九八〇

千葉客自動車 電話シー八八三 千葉龜吉 友光治一 メイン街二〇六裏

高田客自動車 バッエル街三〇七 高田義孝 電話シー一八六八 中川裏物店内

長野客自動車 電話シー二三三七 長野静夫 アレキサンダー街二六七

村田客自動車 電話シー四九八〇 夜間バイ二六三一エル 木下雷助 出口幸次郎 夜間シー三七六五アール 鹿子木晋 バッエル街三六五

上田タキシ 電話シーモア九三四九 夜間電話シーモア九三四九 上田惣吉 ゴーア街二二三

山下客自動車 電話晝夜シー一〇二八 夜間シー九三五八 ゴーア街一〇五 金融社隣

松下客自動車 電話シー三三七 松下彌平 バッエル街二三五

三隅タキシ 電話シー二九七四 三隅清次郎 夜分シー三一六五 バッエル街三一八

晩香坡客自動車 日本人案内

和洋雜貨食品 晩市東ヘスティングス街七六一 末廣兄弟商會 電話バイ二一〇〇R

一、しるこ、ぜんざい、あんころ、あべ川 一、鹽煎餅、製造卸小賣 一、氷水 晩市ダンレビー街三三番 れきな屋 鈴木八十松 電話シー七八四六エル

内外賣藥 各種 化粧品一切 晩市バッエル街二四九 磯村藥舗 電話シー一八五九

春着 大勉强 晩香坡市メイン街一九二五 伏屋洋服店 電話フェヤモント一八七

鮮魚卸賣 弊店所有の漁船を以て賣ひ出し運搬其他に從事し種々の費用を節約し最も安價にて御用命に應べく候 ゴーア街ウォーフ 磯貝魚店 電話シーモア二〇七

御菓子製造 バッエル街三九一 横山菓子店 電話シーモア六九四一

晩香坡市ゴーア街三一九 加奈陀日本人會 The Canadian Japanese Association 329 Gore Ave. Vancouver, B.C.

新米着荷 晩市バッエル街二五九 土田精米所 電話バイランド六〇二〇

雜貨食料品 エキスプレス 野函晩市バッエル街四五三 電話一二六四 イ四八九 堀善商店

新米到着 晩香坡 豆腐粉 丸野商店 同精米所 電話フェヤモント二九七

朝日精米所 精米の味噌醤油 九祖 雜穀卸 バッエル街二一一 電話バイランド一五二

夏の衛生、空氣の消毒用 (香水代用)として經濟、且廣く永く薫りを保つ 香水せんこ 定價五十仙、贈答用化粧箱一弗、二弗、德用三弗 ばら、ゆう、すみれ、の床しい芳香は直ちにルームの惡臭を去り心氣壯爽となる、家庭の和樂、交際上の重寶品にして亦產室に妙 尚蚊取せんこ、香氣用、佛前用、灸點用せんこ 其他多種の香氣あるインセンス、美術香爐等澤山取そろへ居候間買ふと買はざるは第二として是非御高覽先づ香ひのお試めしを願ます ワタマン萬年筆特約大販賣 近藤藥店 TeL S. 4768 390 Powell St. Vancouver, B.C.

◉日本より新荷着品 ○茶類 櫻海老 高砂、香雨、正喜、撰喜撰 鑵詰 削節 池之尾、山吹、川柳 かつを削箱 チリメン煎魚 氷魚 日本切麩 其他種々 右最近便船にて到着仕り候間多少に拘らず御用命之儀願上奉候 晩市東カドバ街百六十三番 松宮商店食料品部 電話シーモア三五九七

◉品質上等の洋服を新調の御方は弊店に限ります 近頃は洋服の切地が思ふ樣に手に入らぬのみならず價格も非常騰しました仕入が弊店は是までに品性上等な切地を澤山買入れて居りますから近來仕入れる品とは品も違ひ値も違ひ非常な差があり且値段も格安に仕立てる事が出來ますから何卒御用命の程願ひ上げます 尚弊店の品物は決して色がはりの致しませぬ事は特に御吹聰申上ます 晩市メーン街二二五…電話シーモア二六六四 田鍋洋服店

男物一切 晩市バッエル街二一八 日英商會 電話シーモア一六〇〇

◉和洋雜貨 ◉御婦人方 ◉御子供衆御召物(各種) 仕立物は御好み次第入念に新調致します ◎絹物 ◎羅紗地 ◎木綿類 ◎ハット ◎スウエター ◎アンダウエヤー ◎スカーツ ◎スタツキング 晩香坡市バッエル街三一八 東山商會 電話シーモア八七二三

Nippon Kinyu Sha Ltd. Phone Seymour 2721 270 Powell St., VANCOUVER, B. C. いさ下てし附貼に筒封をスレドアの上 日本金融社 頭取 エー・マキボーイ 支配人 エ・ヴ・ガーデナー 主任 藤田佐太郎 事務員 大關政次 澤田嘉春 北川英三郎 高松敬馬 松林幹一 佐々木雀三郎 貯金箱を無料にて御貸與いたします 銀行 ◎定期預金 ◎當座預金 郵便事務 ◎貯蓄預金 ◎公債賣買 ◎日本送金 ◎諸外國送金 ◉當社は住友銀行と特約致し郵便送金には特別の御便利を計ります ◉當社金庫内に貴金屬重要書類の保管に適するセーフテーボックスあり希望者に貸します 營業時間 自午前十時至午後三時 土曜日 午前十時正午十二時

◉内外雜貨食料品卸小賣商 化粧品煙草 晩市バッエル街二四三 電話シーモア七九七一 サン商會 主任福永周一

和洋雜貨絹地綿布各種 化粧品類 男女仕立物一切 晩香坡市バッエル街三一九 電話シーモア三一九〇 宮崎商店 宮崎伊八

◎生魚 ◎青物類 ◎鑵詰一切 ◎肉類 ◎蒲鉾製造 電話にて御注文下され候はゞ多少に拘らず お届け可申候 晩市バッエル街二五三 電話シーモア五四四一 BC魚店 中濱菊

（桑港通信（廿六日））

大洋丸の初航

太平洋上唯一の巨船太平洋航路の最大巨船として知られた日本大藏省所有汽船「大洋丸」は二萬二千噸）は太平洋航路に修繕して昨朝七時大金門に入港、午後出港した、船客は世話千百四十九名といふ樂觀不許の多人數を乘せて來たのである

朝七時大洋丸金門に入港の報に接するや陸上より直ちに汽船が出張、通船でタグボートに附き添ひ出帆、船客に乘せて神谷は出迎へた、

▼第二船　に上陸した日本人　樂園の廣東料理所、曾根プレサンダー氏、同曾根リンナ氏その他數名の米人乘船し來園、旗を立てて出迎へた、二本マストに三本煙突の船体は堂々檢疫所に入つたが多人數のことゝて檢疫に手間取る本船に乘船したのは九時過ぎであつた、上陸の甲板一等百四十名、二等三十八名、特三等三十九名、三等百十人といふ多數船客のことゝて船内に入り行李出に迷ふ有樣、船内は上陸準備で混雜は一方ならなかつた船内は殺伐なる

▼大樂園　のやう、上井氏の案内で來人數名は一行共に船内を見物し少憩、五時に頃する自動エレベーターに乘つて各部を見物する、エレベーターは右ガーデンの外に四面もあらうと思はれる游泳場を一回が嘆く「上月一日にはスイミングスーツ御用意で興ざめ」なぞ、上井氏は感嘆せるか

▼來人達　は是非ひとゝ〜ビニュー、部屋で上井氏の馬鹿その他のものが並べられてある、リンナ副會頭が馬に乘るとプレサンダー會頭が馬に乘せる、六人位の大馬がキャヤキャッと笑ひ崩れる、ビー甲板にある廣々とした一等食堂は今しがた朝食中美人の樂園は美味に氣味が好い、恰もホテルの食堂にあるやうな感じ、その傍にはビー、サンデアなどを設けた小ぢんまりしたコーヒールーム、ダンシングルームなどの設けもある、人目のコルコニーから目覺めが漏れる、千世石鹿

▼如人客　は食堂、喫煙室、洗面室、理髮室、病室、事務室、醫務室、電信室、電話室などの設備が整つてゐる、大洋丸は日本郵船株式會社に於て天洋丸船長として日本人船長最初の一人で桑港支店に勤したこともあり、知人が多い、船長は語る「四年振りで來た此航路は勝手の違つた船として心配したが、幸ひ無事成績良好で安心した、横濱を六月九日に出帆して平均十五哩の速力で十五日八時間二十分の航海日數である、ホノルル、桑港日數共に十七日になるバポルル、では日米人から盛に歡迎された」と

養魚事業有望

▼日本政府の奬勵　日本農商務省水産講習所の技師佐藤英三氏は歐米各國の養魚場視察の命を帶び今便大洋丸にて來桑せるが日本に於ける養魚事業に就て曰く「今では日本に大小五十餘所の養魚場が出來て居り北海道の支笏湖、奥羽の十和田湖等は可なり大規模にやつてゐる、しかし之れ迄大部分は來國等に比べると小規模なもので單に學理的に形式的に流れた方法を流してゐる傾向があるため河川の上流に飼ふ鮭や鱒の養魚場などは果してどれだけの効果を擧げてゐるかは疑はしいものである、しかし養魚は四面海の位置にある日本にとつては非常に有利な事業である」云々と

◎生魚◎青物◎かまぼこ◎麹鹽小賣　左記の所へ移轉致し候に付不拘多少に御用命下され度く願上候
バウエル街六三一
マーケット
森傳三郎
電話ハイランド三六六九

□マキ及び石炭　多少に係らず電話にて御注文下されば即刻お届け致します
バターソン・ウッド
Paterson Wood Yard
電話シーモア六五一四

工場　事務所
大倉洗濯所
電話シーモア六五三三
（電話ブエア二二二六〇）

トゥウェル街二〇ア
林鶴亭堂
外科專門醫師

ドツウーハ
命生の皮膚
てしに劑性强の皮膚
藥良最のケフ
（濟錄登）
法用

LIFE OF SKIN

最ンは三ク
潤を
潤ま
潤ま
潤ま

松平對馬

〔第六十五席〕

黑面は仙人

女「五郎、われは平よりの出でた主君殿に相違ない、早く助けて」と聲をかけましたが、それは川蟹の鯉江、附添ひの男は牧山五郎、どうかして救ひ出さんと、毎夜淺草の洲へまゐつて樣子を窺つてゐました内に、日ごろ平生の用心に就ての平柳ひ、黑い顏の人物が、蹤跡に出前を横切り、東の方を指して行くをチラリと見て主君に相違ないと二人は後を慕ふ、此方は黑い人物、後人共に狙はれるものと思ひ、必死になつて駈て行く、其間神社の境内までは來たが、身共に疲れ果て、バッタリそれへ倒れて氣絕した、そこへ、駈付けたれがサクリ〳〵と取れる、なんの藥やあるかと申すに、これは川蟹を煮た汁でございます、漆にけ蟹の汁が一番薬、かぶれた者でもその汁であらふが癒るといふ程、それに他の藥を加へたものを見る〳〵内にその漆が取れた、鯉江は久々にて夫の顏を見んと、猶寄つてジッと見たが主君とは似ぬやらぬ惡れ男、アッと驚いて暫らく呆然として居りましたが、稍あつて我に返り「五郎これを御覽、主君殿ではない」「五郎「左樣でござる、源田殿ぞ存せしに是れは又何うした事、さて〳〵怪しい奴は松平」途中で奪ひ取られてはと、身代りに斯樣な者をあの中に入れ置きましたが、かくとは知らず一刻も早く救ひ出さんと存じ、樣々と苦心いたしたが、今宵の出火も率ならず、是れ迄の心盡しの甲斐もない、肝のお方ではなく身代りの者であつたとすれば、最早我々の武運も盡きたり、何處までも運命の極くことを」と五郎も鯉江も全く失望の淵に沈みました。

云はれて下女の者共、黑は何處へ行つたかと探したが、彼の黑い顏の人物は出火と共に、前口の開くを待ち兼ねて真先に飛び出し東の方を指して走つた、僕からついて來る例の甘金「オイ待つてくれ〳〵、火事は大きくなつたぜ、一緒に行かう」「貴樣は勝手な所へまゐれ、二人揃ふてまゐつては人の目に立つ、早く逃げろ」「さうか、では黑さん別れるぜ、然しこの平の御行着せ一枚では何處へも行けぬの、オイ黑さん、金があるなら貸してくれ」「金子なぞはない、こ、、早く行け」と申すに、行かぬか」トーンと力を突かれて金太は田圃へ轉がつた、其の隙黑は幾散に畦路を伝ひ、今戸へ出てあれから橋場の其料亭の樣内に來た、その折後から追ひ來る二人」

鯉江に牧山五郎「鯉江に牧山五郎でござりますが」とそれへ組り付いてソッと泣く、それを見て五郎が「五一ッテ」お待ちなさい、何しろ御顏の如く漆でかう顏を塗られては御面体を見ることもなりますまい御本人もさぞ苦しい事でございませう、口は利けるにした所でそれでは面を冠つてゐるも同じこと、何にいたせ此の漆を除かねばなりません」「オウさうであつた、婚しさに取紛れそのやうな事も思はなんだが、どうぞ片時も早く」と せき立てられて、五郎が懷中より取出した一つの德利、この中には藥で製して貰はしたる藥がある、それを顏に注ぎかけた、水藥でございます、小柄を取つてそく〳〵そく〳〵 漆がして行く、早く掛けたものであるが、藥の利き目かそ

金銀時計並に附屬品

晩市メーン街三一六

洋食並に日本料理

御めし、そばうどん

理髮床 西洋風ろ 晩市西カドバ街六三 北川床 電話シー四六六五

アート、サイン社 晩市バウエル街五八九 中村 アート、クリーナー 男女洋服洗濯及プレス 電話シーモア九五九

食料品果物烟草 バウエル街一七七六 角田商店 球場日進倶樂部 電話ハイ一七八三オー

魚類罐詰類 並にプレス業 バウエル街一六七一一一八〇六 前田商店 電話ハイ一二六六

時計各種 金鎖 寶石類 貴金屬 指輪 首飾 其他時計の修繕は最も入念迅速に可仕候間何とぞ御引立の程願上候 晩市メーン街二三九 枝村時計店 店主 枝村重次郎

信夫屋旅館 室内清潔と食料低廉とを旨とし且つ丁寧に取扱申すべく候 館主 佐久間太重

電話九九七 アモーシ

メーンプレス 中島 村田 七二二街メーン

婦人子供 衣服 同附屬品 ボンネット きれ地各種 其他日本婦人向の品種々取揃へ候間多少に物らず御求の程願上候 デビッド スペンサー DAVID SPENCER LTD

室内清潔各室湯水の設備あり バウエル街三六六 サン・ルームス 硬本匠人 電話シー八四六九

室内清潔、取扱丁寧 岡山縣人諸氏の御引立を乞ふ 晩市バウエル街三六八半 岡山屋旅館 森下長次郎

迅速と確實 ステプストン及び晩香坡間の藥物を運送する時は「ミカド」運送社に委かするに限る 左記の所へ御申越を乞ふ 晩市バウエル街三〇一 大正堂藥舗内 電話シーモア三三八 ステプストン停車場前 ミカド通運社 電話二

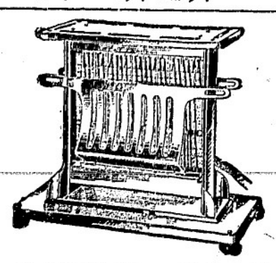

重氣品一切販賣並 ガス水アイス備付 バウエル街二五〇 平松 電話シー九四一九

御菓子製造 御祝餅、折詰菓子 せんべい卸小賣 晩市バウエル街四二三 永見菓子店 電話ハイランド六二三

横濱市岡野町一六 エム、エム、クラブ 責任者 飯田道左

一般荷受並に代理事務 晩香坡市ステプストン 往復 稅關手續 晩市バウエル街五五八 日本運送社 申込所 電話ハイ三九四 自宅 ステプストン 電話六二

石炭販賣 多少に拘らず御屆け致します

荷物運搬 迅速で確實 各位の御滿足を得る爲め今回新たに最新式自動車を購入大勉強にて御用命に相應と候間御引立の程願上候 バウエル街三一八 塩田運送社 電話シーモア九〇一五 ハイランド二九四五エル

和洋雜貨 御菓子卸小賣 晩市バウエル街三五九 かすが 電話シーモア二七二九 青木伊三郎

各種請負 內外石材販賣 建築並に修繕 石碑の調製 バウエル街五四三 電話ハイ五八七エル 高橋黛吉

バウエル街四三九 九州屋旅館 江島順藏 電話ハイ一七八二オー

食料品 晩香坡市メイン街二〇八 三井商店 電話シーモア一二五五七

大工 重上福 晩香坡市東カドバ六四三 井野島 電話ハイランド五三六エル

請負業 メーン街バウエル街角 日本勸業社 井手上市郎 電話シーモア三八〇四

和洋雜貨食料品 晩市バウエル街三七九 江畑商店 電話シーモア三八九五

賃搗も大勉強いたします アレキサンダ街四七四 酒井精米所 電話ハイランド四五二

御旅館 晩市ジャクソン街三三二 井上倉次郎 電話ハイ一〇二三エル

荷物自動車 TSU運送 土本 電話シーモア九四九八 晩市バウエル街二〇七

政宗會 幹事 富田 伊藤平次郎

△書籍並に月刊雜誌 御希望に依り故國の新聞紙も御取次致し申候 バウエル街四三七 鈴木菓子店 電話ハイランド七七一

新古賣買及金物類 東カドバ街一五七 森山家具店 電話シー三七七二

油菓子專門 晩市其他如何なる菓子にても御用命に相應じ申候間多少に係らず御用命せ付下されたく願上候 東カドバ街五一三 藤本菓子製造所 電話ハイ一六六九ファール

貴金屬▼寶石類▼時計類一切 晩市メーン街二四三 田邊時計店

鶴龜印白味噌 飛切特等 特約一手販賣 ●晨新流行のフランスカバ絹ウエス ●ふとん綿、仲入わた ●男女御子供樣用スエータ類各種 ●毛地、木綿地等種々な病が深山あります 日本米も御用意樣の御用命を願ひます 晩市バウエル街三三七 電話シーモア二四一三 至崎商店

貴金屬寶石類 金銀時計並修繕 和洋美術雜貨 新西院市コロムビヤ街八〇九 電話一〇六九エー 中村時計商會 店主 中村助次郎

The Sumitomo Bank of Seattle 802 Third Ave., Seattle. Tel. Main 4291

預金利率 定期預金 六ヶ月 年四分 貯蓄預金 年三分の割 定期爲替手形 一ヶ年 年五分七厘 六ヶ月 利率 年五分七厘

頭取男爵 住友吉左衛門 シアトル 住友銀行 支配人 川勝正之

鄉里送金 御鄉里への送金は無手數料にて日本全國何所へも迅速に取扱ひ申候 ●送金手形の發行其他小切手勘定、預金、貸附、割引、外國爲替手形の賣買、信用狀の發行等銀行一般の業務相營候

◎鮮魚 ◎青物 ◎食料品 キング魚店 電話ハイランド三〇八 461 Powell St., Vancouver, B. C.

新荷着 最上等の蘇格蘭製 標準尺へレンギルネッツ 今回蘇格蘭から着荷しました賣切れにならぬ中早く御注文下さい 晩市ビーラー街五〇〇(タワー建築) クロフオード・スチユアート 代理者 ジエー・エス・テート 電話シーモア五五五

◎弊舗販賣ノ良藥

カルクス錠 二弗 五十仙 三弗五弗 神惠錠 二弗 七弗、廿弗 ビホー 一弗 八十仙、二弗 不思議な油 一弗 十五仙 エルモール錠 二弗 四弗 八十仙 米國製月經錠 四弗

心臟、呼氣、リウマチス、頭痛、神經痛、不眠症、メマイ、神經衰弱、妊娠、嘔吐、胃擴張、ヒステリー、ヒコボンテリー、ノボセ症、氣ノサギ等 月經不順、コシケ、メマイ、ノボセ、夜ネムレズ、其他一般婦人病 肩コリ、神經痛、リウマチス、腰痛 急性慢性の淋病、消渴、尿道炎等に効顯著大なり 本品は最も強力なる通經劑にして而かも無害なり

ラクトカルシウム 一弗 廿仙 二弗 卅仙 身體弱き人、病後の衰弱 發育不全の子供、呼吸器患者の强身劑

ライフスキン 一弗 頭のフケとり脫毛を防ぎ頭皮を保護して養毛をなす良藥

條虫驅除藥 五弗 本品はサナタムシ驅除藥として最も有効にして通常一瓶にて効を奏す

右の外專門新藥山取揃へて居ります ○本店は藥劑師岩下當一郎氏が幾多の經驗により得たる種々の良藥を以て皆々樣の御便宜を計りますから御迷ひなく必ず藥の御用は弊店へ御下命下さい

晩市バウエル街三三一 ワタマン萬年筆 サフラン酒 特約店 新見藥舗 電話シー一三三五 T. NIIMI 331 Powell St. Vancouver, B. C.

S. Uchida 357 Powell St. Vancouver, B. C. 書籍 雜誌 賣藥 卸小賣 各種新刊小說 『送金は書留にて願ます』 『新刊雜誌到着』 バウエル街三五七 內田書店 電話シー一五一八

皆樣 自轉車に乘れますか? 初心者の稽古には日の永い夏期が最好期思ひ出したが吉日 何時からでも御始めなさゝ便利で經濟で健康を增進します 何事も習つて置いて損なものなく故國に歸られても乘り方も知らずに恥をかく世話なく一寸何處へ遊びに行くにも便利に愉快に滯在日數を過す事が出來ます 初心者の爲めに當店では 無料稽古用及貸自轉車を保存して居ます 自轉車各種●英米加附屬品一切●子供用自轉車及自動車●ワゲン類 月拂新古取替へ 地方送料無料見本進呈 晩市メーン街壹壹貳 電話シ八五二〇 ターメー自轉車店

T. MAIKAWA 369 Powell St. Vancouver, B. C. 新荷着 新柄友染モス、金布友染、カスリ地、ユカタ地、御婦人向ウエス地、新柄チヂミ、無地チヂミ 色合各種 男女御子供衆の御召物には必ず御氣に召す品澤山到着致し居りますから是非御一覽を願ひます 關取印日本白米を未だ御試し下さらん方に御勸め致します品が良くて格安 晩市バウエル街三六九 前川商店 電話シーモア參七貳壹

●日本行ビクトリア出帆廣告

船名	ビクトリア發
伏見丸	七月十五日
香取丸	八月五日
鹿島丸	八月廿六日

△印汽船は貨物船にして晩香坡及橫濱經由神戸行 ○印汽船は貨物船ニシテ晩香坡及日本諸港經由大連行

船名	晩香坡發
○でらこの丸	七月十三日
○○だかあ丸	八月三日
○徳島丸	八月廿四日

日本郵船株式會社 シアトル支店 409 Colman Bldg. Seattle, Wash. 晩市代理店 B. W. Greer & Son Ltd. Yorkshire Bldg. Vancouver, B. C.

大阪商船汽船 晩市代理店 C. Gardner Johnson Co. 美港出帆廣告 ビクトリア代理店 Ritchet Consolidated Ltd.

あふりか丸 七月十四日午後 はわい丸 七月廿三日午後 あらばま丸 八月六日午後

賃金 壹等橫濱迄 參等日本各港共洋食附七〇弗和食附五五弗 二三五弗神戸迄二三五弗 (晩市美府間汽船切符呈上候)

切符取次店 晩市捨伏頓 是永商會 安野商會 大出竹二郎 日加貯蓄會 日加用達會社 美府永野商會