Vol. 14 No. 3718 Wednesday August 20 1919

TAIRIKU NIPPO

大正八年八月二十日（水曜日）第三千七百十八號

電話シーモア一九七四
三一六五
バウエル街三一八
三隅商店

寶石類各種及び修繕
晩市ヒイヤ街三一六
山本時計店

大陸日報

TAIRIKU NIPPO
The Continental Daily News
PUBLISHED DAILY
EXCEPT SUNDAY
135 CORDOVA ST. EAST
VANCOUVER, B. C.
PHONE SEYMOUR 3065
PUBLISHED BY
Yasushi Yamazaki

本紙定價表
一枚五仙 一ケ月五拾仙
六ケ月 貳弗八拾五仙 郵券代用
一ケ年 五弗五拾仙 一割增
但し一切前金に限る

晩香坡市東カドバ街一三五
電話シーモア三〇六五
發行兼編輯人 山崎寧

母國論評

精神なき食料政策

米穀管理の緩慢さ者
根本忘れたる食料政策
（上）

國家の管理を人民に誠めて、夜店より買求めたる鉈刀を振り翳すものは、今の內閣の米價調節なり。今回農商務大臣の三省が各地方廳に移して、業組合、市町村、在鄉軍人會其他の團體、官公吏、學校教師、會社員、坑夫及び代用食を勸奬せしむるが如き、鐵道の撫民驗盡の如き、之が一時だらすんばわらず。之に先立つこと一日、政府は明日を以て米價大政策を公示すべしと宣言したりしに、今其政策なるものを見るに及び、紙上に混食及び代用食の勸奬、鐵道撫民驗盡の二點に過ぎず、大山鳴動して鼠一匹の感わり。當局者の根本的米價政策なるもの、果して斯の如きか。吾人は寧ろ其無能を憐みん非常識を思はずんばあらず。

由來農商は國三省前米穀の需給に對して明白して曰く

「年一月より本年六月末に至る外米の輸入四百萬石餘米の移入約三百五十萬石內地米買收約五千四百七十萬石以上である。而して今後輸入期に至る輸入米の移入百五十萬石を以てせば米年度の供給米は四億六千二百七十萬石とせば三百萬石の剩餘を見るに足るべし」

と、需給の關係頗く憂ふるものなしとせば、政府は何故に混食を勸め、代用食を奬勵せんとするか。混食及び代用食は米食の節約を促すの目的に出づ。節儉は固より人世の美德なりとは雖も、最も困難とするの食事に對し之が御眼を行するは、其供給量の寡少なるを憂慮するものならざるべからず。即ち農相の言ふ所と、今の爲す所と、全然相反するを見るべく、農相が供給の豊富なるを唱ふるに對し、其實根柢乾かざる中に早く節米の奬勵的奬勵を以てす。政府が食料政策に對する愚見の浮動的にして何等の定見なき推知するに足る。

米を粉食とするよりは麥を以てするを好み、麥を粉食とするよりは米を以てするを好ぶは、是し我國民の傳統的心理狀態なり。生活の向上するに及び、米の需要が益增加すべき事の當然にして、我國民生活の向上を助せんとせば、米食の增加は寧ろ之を奬ぶべくして抑制すべきにわらず。今日の混食及び代用食を奬勵するは、一面より見るに生活の惡化を動じるものと見るべく、米穀の需給にして果して齟齬所言の如からしめば今回の通牒は個生活の低下を勸奬するものにして、政策としては固より是とすべき所にわらず。明食料不足を前提とするに心いて止むを得ざる處置として採るべしとせんのみ。三省の連名通牒が「獨り自今の急に願する所以の道なるのみならず將來永遠に處する食料政策として亦最も必要の發と認められ候」と云ふに至りては、實に其不穩當なる を思はずんばあらず。

隨感（二）

女子

蓮山生

▲或雜誌社から「女子に讀ませる書物は何が宜しいか」と云ふ問題に就て、吾輩の意見を聽きに來たことがある。吾輩は之に答へて、修養書としてならば女子と男子との間に區別のあるべき筈はないと言つた。

▲女子と男子は生理的の違ひがあるから、社會生活上種々の部分に於て融分が違ふのは自然の數であるけれども、日本では「夫れ女子と云ふものは」とか「女子の本分は」とか言つて餘りに女子を特別扱ひにし過ぎる結果、男女の區別が不自然に大きくなるのである。

▲老婦人先生や世間の親達は、口癖のやうに「女は女らしく」とふつしやる何ざす女子には男子と違つた修養を必要とすることもあらうが併し夫れは抑も末で、先づ第一に人間としての女子の修養が肝心である。

而も女の子は、生れると直ぐに「女は女らしく」「男は男らしく」と云ふことは何んなことか。世間の親達は無意識的に、無意識的に、唯漠然と「女は女らしく」と言つてゐるやうに思はれる。若し然らでないとふつしやるなら何んなのが女らしいかを說明して御覽なさい。

▲ナヨ〳〵と品を作つて歩くのが女らしいのですか。厚化粧をして派出な衣服を着るのが女らしいのですか。甘つたるい言葉を使つて男子に媚るのが女らしいのですか。芝居見物に行つて泣くのが女らしいのですか。其れともクダラヌ議論をして男込んで居るのが女らしいのですか。世間知らずの非常識が女らしいのですか。

▲まさか然うとはふつしやるまい。然らば何だ。世間の親達は、女の子には特に琴、ピアノ、三味線、長唄、舞、生花、茶の湯などを習はせ、高等女學校の修業濟りに、此等の事に少からぬ時間を費やして居る。扨ては此等を「女らしく」育てる方法と思つてゐるのかも知れぬ。

▲然れば親は食ふか食はずに生活してゐる家庭でも、女の子には琴の一曲位は習はせて置かなければ恥だといつた調子で、嫁入道具の一として琴の一張はなくてはならぬものになつてゐる。尙は一附女子の教育に注意した家庭では、生花、茶の湯の道具類の衣裳まで取り揃へて大威張り、夫れで何れだけ習つたかと申せば、ホンの手はじきだけで、免狀だけは金で買はうと云ふものを買つて添へてあるなどは恐れ入る。

▲是れ輩覺、私の子は是れだけ女らしく育てゝありぱすといふ、線家先への證明なんだらう、或は金をかけて育てました云ふ吹聽かも知れん。吾輩の知つてゐる家庭で、父親が「娘に琴を習はせる費用で、モ少し滋養物を食はせて呉れ」と言つたら母親が「女は寶より物ですよ」と言ふ。父親は苦笑して「寶より物と言つても、此家庭から嫁を貰ふ男は高が知れてゐる。妻に琴などをベン〳〵弾かせて遊んでゐる暇はあるまい」と言ふと母親の挨拶は「あなた位の男に娘を縁付けては可愛相です」とある是には父親公一言もなかつた。

▲「女らしく」と云ふことは、男に喜ばれるやうにすると云ふ意味かも知れない。然ればこそ近來一般家庭の女子の風が花柳界の流行に追從するやうなる傾きがある。前に擧げた家庭の母親の言ふ通り「女は寶より物」だとすれば、高川者の嗜好に投ずるやうにするのは當然だ。

▲併し吾輩に言はせると、女子が「ふれは女だ、ふれは女だ」と常に女たる觀念から離れ得ないのは宜しくない、「ふれは人間だ、ふれは人間だ」と常に考へなければならぬ。女子が女子としての職分を盡すこと位は、餘り六ケ敷いことではない、換言すれば未技に過ぎないのである。

▲女子は優しい美しいから、音樂や美術に適してゐると云ふものもあるが音樂や美術は人間の大なる事業で、女子の手なぐさみに任すべきものではない。古來大音樂家、大美術家の多くは男子ではないか。裁縫の如きすら熟練の職人は男子に多い。

▲家庭の主婦としての技術ならば、女子にはモット科學や數學の智識を與へなければならぬ。女子には音樂が相應しいと云つて琴など敎へる暇はなかるべき筈だ。今日中等階級の家庭では、一家收入の八割以上が主婦の手に依つて切り盛される。例へば月給二百圓の技師があるとする。其人は專門以外金錢の勘定を知らなくとも濟むが、妻君は百六七十圓の金を經濟的に使用する腦力があらねばならぬ。

▲音樂が聞きたければ劇場に行くべし僅十錢か二十錢かで聞かれる、美術が見たければ展覽會に行くべし、家庭でポツン〳〵の琴や、妙な風に折り曲げた生花などを見て何が樂しみだ。樂しみは人間として立派な女子と共に、清新なる家庭を作り、有意義の生活を營むにある。

世界思潮と

我國民生活の改造（十四）

（社會的デモクラシイの倫理的考察）

文學博士 藤井健治郎

十二 階級戰爭と社會的デモクラシイ［上］

社會の或一部階級が政治上、經濟上社會上の權力を獨占して世界は自分達の爲めに造られたものであるかのやうな横暴な擧動をなし、他の一部階級は泣く兒と地頭には勝たれないと諦めをつけ、泣寢入りに奴隸のやうになつて其横暴に屈服するのは、それは大我の中に於ける內亂であつて個人的及び社會的自由のいづれの方面からいつても正義でない。若し社會的デモクラシイの目的とする所が、此憐れむべき被壓者階級を救ひ、彼の憎むべき壓制階級を懲し、社會全體をして相一致して福利を得せしめることにあつたならば、吾人はその目的については異存を唱へる譯には行かぬ。

しかしながら其被壓者階級が之れを憤怒怨恨するの餘り、壓制者階級を偏に敵とのみ思ひ、上べには社會的正義の仮衣を被り、陰には凄い復讐心の焰を吐いて、彼等を呪ひ、彼等を苦しめ、彼等を倒しさへすれば、自分達の能事以て終れりとなすが如きは、それはやはり利己的な偏頗心の發露であつて吾人は眞の正義の名に於いて、到底それに左袒する譯には行かぬ。

而して所謂階級戰爭なる標語は實に西洋に於ける社會的デモクラシイの此の復讐心の寫言である。勿論それはマルクス主義に於いても可なり强く提唱されてゐるが、ソレル主義に至つては更に强くさらに激しく力說されてゐる。階級戰爭！それは被壓者階級の感情を刺戟し、それを興奮せしめるには、何に一も恰好なる言葉である。『直接行動』を標榜するソレル主義が、それを力說するのは尤ものやうに思はれる。

しかし謂ふ所の階級とは何であるか一面には利害を同じてゐる、社會內の或一部の者が相團結して作つた有意的組合のやうにも見れば、一面には比較的結び付き易い傾向をもつてゐる社會の一部の人々を、一種の煽動家が總括的に名づけた者のやうにも見れば、又一面には冷靜な學者が社會を研究する便宜上、設けた名のやうにも見る。

かやうに兎に角「階級戰爭」と一口に無雜作に之れをいへば誰れにでも解るやうに思へるが、しかし退いて冷靜に考へて見ると、解し難い點の生じて來る語である。だから階級戰爭を其思想體系の重なる礎石の一つとしたマルクスも、『階級』そのものについては、全體では二一四九ページもある浩瀚な『資本論』（一八九四年、オットー・マイスナー版）にさへ、最後に僅に二ページ弱階級について述べただけで、筆を絕やしてゐる。而して其二ページの中に述べてある要領は、階級は所得又は收入の形の如何によつて區別される社會內の層々であるといふことに歸する。しかしながら其所得又は收入の形、及び其所得を產んで來る淵源は、自身も許してゐる通り、却々種々雜多なものである。從つて彼等の意味に於ける社會上の階級の種類は、到底彼等が考へてゐる程簡單なものでなく、兩極端の階級の間に、多數の過渡的、又は推移的階級があるに相違ない。こんな譯で、階級なるものはどんなものかと、其實相を窮めやうとすると、遂げてしまつて其正體を摑むのには甚だ難いものである。

政宗會
當番幹事 三宮幸一郎

太平生命保險代理
日本郵船切符取次
主管 阿部松之進
電話シ四四八八〇 東カドバ街三六八 郵函一三五六

自動車火災船舶保險事務
コンテヂンタル病傷保險
加奈太サン生命保險
代理 晩市バウエル街三九六 ルーム一〇六
主任 中野事務所 中野庄輔 本田正男
（日加貯蓄二階）電話 シーモア八八二

各種靴類取揃
居候間
特別大勉强
バウエル街四三三
三枝靴店
電話バイ一一六

▲富士山印レコード
▲鶯印レコード
毎月新音譜十種以上着
コロンビア蓄音器
シンガーミシン
乳母車、歩行器
和洋樂器、其他各種椅子
針、油、子供修繕
目錄御一報次第進呈
ケーエム商會
晩市メエン街二三三
電話シー三六九六
村木靜夫

晩香坡市ゴーア街三二九
加奈陀日本人會本部
The Canadian Japanese Assoc.
329 Gore Ave. Vancouver, B. C.

新米着荷
バウエル街二五九
土田精米所
電話シー五九〇〇
自宅 アレキサンダー街五〇二
電話バイランド六〇二

倉庫業 金融保險
有價證券賣買
晩香坡市バウエル街七八六
有限責任 太平洋倉庫株式會社
主任 村上慶太郎
電話バイランド一四九

豆類野菜類青物
食料品輸出入商
晩市メーン街一八七
落合商店
電話シーモア三四二三

食料品一切
晩市バウエル街一九一半
平山商店
電話バイランド二三四七

ギヤスリン
自動車用 ギヤスリン船用 商店用
救助車の需めに應ずべく候
晩香坡市メーン街及アレキサンダー街角
電話シー一四五八
日本オート

●くづ餅
●松風せんべい 花あられ
●特製新着ビスケット
精々大勉强販賣致候
電話バイランド七七一
鈴木菓子店

日加貯蓄
◎貯蓄預金 ◎定期預金
◎三年貯金 ◎小切手勘定
◎日本送金締切日 シカゴ九便 八月廿一日（木曜日） プラビヤ便 八月廿八日（木曜日）
◎公債賣買周旋
晩香坡市バウエル街三九八
日加合同貯蓄會社
社長 田村新吉
（電話シー一二三）
JAPAN AND CANADA TRUST SAVINGS CO.
P. O. D. 130
398 Powell St., Vancouver, B. C.
此アドレスを封書へ御貼付け下さい

M. Furuya Co. LTD
46 Hastings St, W.
Vancouver, B. C.
新着品御案內
一精製そーめん 一そば粉 一白玉粉
一味噌漬茄子大根 一鑑葉唐辛子 一時雨蛤
一赤味噌 一鑑野菜味淋漬 一新にしん
一煎茶東玉園 一明月 一盛薫
晩市西（スチングス街四六
古屋商店
電話シー二九三三……二九三四

重要電報

▲英海軍過激派戰艦擊沈(十九日)

(倫敦) 英國海軍當局はフィンランド湾に於て過激派海軍と戰ひ月曜日潜艦二隻を撃沈せる旨發表した、英軍は三隻のモーターボートを失ひたる外戰死者十六名、負傷者三名を出したと報せられる

▽クロンスタット燒く(十九日ストックホルム)

増援せられたる英國艦隊は露國海軍根據地クロンスタッドに集注せられた、クロンスタット市は目下大火にかゝつて居るとヘルシングフォールス通信は云つてゐる、過激派の潜航艇艦隊ヴイトカ號は同市の北西數哩なる燈塔沖に於いて撃沈せられた

▽過激派軍の遮斷失敗(十九日巴里)

シエリヤビンスク戰線に於けるコルチヤック軍に對する援軍を遮斷せんとする過激派軍の運動は阻止せられたと西伯利筋の方面からの通信は報じてゐる、夫れ等の報告に依れば オムスク政府の軍事的位置は夫れ程絶望的のものでは無いやうである、反過激派の首府オムスクはイシム河畔に於て防禦戰に從事してゐる救援軍附派の可能により危險を脱してゐるらしい、之等の軍隊は充分に行力なもので、再びツオルカ河(白つて進撃することが出來るとオムスク政府では信じて居る

▲勃國市民皇帝退位を要求(十九日)

(倫敦) 本日のデーリイ・メール紙コペンハーゲン通信に依れば、勃牙利の首府ソフイアに大なる動亂が生じた、群集は宮殿の前に蝟集して皇帝の退位を迫り共和國の建設を要求した、佛國軍隊が目下僅に市内の秩序を維持してゐる

▲巴里地方酷暑收穫を傷く(十九日)

(巴里) 巴里及び附近一帶の地方では十日の夜から十一日にかけて雨が有つた、併し夫でも尚、過去一週間來の酷熱を救ふに足らない、各方面からの報告は酷暑の爲めに收穫が傷つけられて居ることを語つて居る、リイオンの温度は百二十度に上つてゐる、尚デンネバ通信に依れば スウイツアランドも又此の數日來酷暑に苦しめられてゐる 電信線は其爲に非常に狂ひを生じたと

▲波獨兩國軍戰鬪を開始す(十九日)

(ワルソオ) 昨日倒れシベリヤ國境に於てポーランド軍と獨逸軍との間に戰鬪が開始せられた、獨逸軍はポーランド軍を襲撃して二個の村落を占領した 村内のポーランド人は大聚して獨逸軍を襲ひ之を驅逐して逆に獨逸側の二ケ村を占領した、聯合國救濟委員ソーツア氏は報に接するや直に米軍に命じて戰鬪中止に努力させてゐる

▲匈牙利王政復古の兆歴々(十九日)

(ブダペスト上) ジョセフ太公は各方面の忠告に接したる結果匈牙利政府首腦者たることを辭決するに決したが、農民及び復古派首領連の要求により今暫らくの間國家の代表者たることを承認した、農民や復古派の連中は若し太公が辭職を辭する様なら、ブダペストに對して食糧封鎖を實行しブダペスト市外に新政府を建設すると公言してゐる、聯合國は最初内閣に五個の椅子を要求したのであるが、後になつて大臣の指名を一切放棄した、首領カジミイは未夜ツイエンナ(白つて發ったがハンスブルグ家の者の手に依つて政府に入ることは決して無いと云つてゐる

▽近く復古令の發布か(十九日ローマ)

ポポロ・ロマノ紙トリエスト通信に依れば匈牙利に王政を復古すべき決令の發布は正に目前に迫つて居る、其れから匈牙利、墺太利、セルビアの聯合運動も盛に行はれてゐる、併しコリエリ・デルラ・セルラ紙は之等の通信を嘲笑してゐる

▽承認要求に回答せず(十九日パリー)

ブダペスト通信に依れば同市の各新聞紙はルーマニア軍が匈牙利政府に對し新休戰條件を提出し、ハンガリー政府は其れを聯合國に傳達したと報じて居る、平和最高會議はジョセフ太公の政府承認要求に對し何等の回答を爲さざることに決した

▲英國首相の休養を力説す(十九日)

(倫敦) 英國政治の形勢を批判しデー・エル・ガーヴイン氏はオブザアヴアー紙上に於て、首相ロイド・ジョーヂ氏に對し戰勝の爲めに何人よりも多くを盡せる人として讃辭を呈してゐる、ガーヴイン氏は言ふ「國家問題中今後の六週間内に決定せられる者より緊急な問題はない、首相は有らゆる外界の影響から離れて全き休日を執らなくてはならぬ、精神の爽涼と彈力とを要する時首相は、グラッドストン程の人の活力をも鈍らし、ピットのやうな人をも殺したであらう樣な勤勞に苦しめられてゐる、彼は疲れたるヘルキュレスで有る、一時に十二以上の仕事に出會して居る、今の所首相に代るべき人はない若し彼れが曾て然うであつた樣な發電機で今はないならば、一切の公共機關は結局停止しなくてはならない、首相に取つては十分の休日が執れない位ならば寧ろ辭職する方がいゝに違ひない、皇帝の下にある信賴すべき國家の首腦が元氣を恢復するので無くては何一つ改善せられはしないであらう」云々

▲英經濟狀態甚しく窮迫す(十九日)

(倫敦) 首相ロイド・ジョーヂ氏は月曜日下院に於て英國の經濟狀態に關し重要な演説をなし 夥しく聽衆の注意を喚起した、「我國の商業上の均衡は悉く悪い方へ傾いてゐる、一口に云へば輸入は甚だしく超過して居る、消費は低下して產出を最大可能程度に迄激增しなければ商業上の滅亡に瀕するより外はない」と首相は云つた

▲ビール生產制限廢止さる(十九日)

(倫敦) ビールの生產に對する一切の制限は除かれた、政府は次の閣會々期に於て之れ等の制限令は廢止せられるであらうと布告した

兩者の利益の爲獨逸の經驗を以て露國の資源開發を試むべし

予は更に休戰條約に關し委員長としての氏の意見を訪ふた、氏は之に關して多く語るを喜はなかつたが結局次の如く語つた「予は自身委員長として這次の如き休戰條約に調印したる爲多數國民は予を目するに國賊を以てせるも是全く止むを得ざるに出し者にして講和は絶對に必要なりし獨逸にして若し拒絶したらんには聯合軍は必然獨逸に侵入し其結果國内東西に分裂し内亂を誘起し遂に一層苛酷なる條約に調印するの止むなきに至りしならん現在の獨逸は全く民主的となれるも民主的の戰士たるウイルソン氏に對しては吾人が休戰前に氏に對して抱ける信望全く裏切られたる爲甚だしき不滿を感じ居れり吾人の望む所は現在の不條理なる條約が全世界を風靡すべき眞正なる民主々義に依りて矯正せられ且此條約の結果として日獨兩國の眞實なる協調の生せんことにあり」云々

◆獨逸の財政難

(鈴木文四郎發)

△エルツベルグルの告白

講和條約の調印終了して間もなく予は休戰委員長たる獨新宰相エルツベルグル氏と會見した、氏は國際的社會主義者として敵愾的觀念を有する全く新典型の獨逸人に接するの感を眞へる、氏は無雜作の態度で語つて曰く「獨逸の財政問題は最も困難也新獨逸の豫算は聯合國に對する賠償金を算入せずして二百卅七億馬克の巨額にのぼり實に戰前豫算の五倍に達す且軍事公債と國債は一千六百億馬克に上り如何にして此巨額の負債を償却し豫算を實行すべきやに就き目下協議中なるが聯合國が賠償條項を確定する迄は其方策を確定し難しされども一事の確なる事あり獨逸人民は悉く財產の一部を提供せざる可らず」斯くて引續き左の問答を試みた(問)外資を輸入しては如何(答)夫れにしても吾人は通商利益の一部を確保することを保證せられざる可らず(問)獨逸人中には日本に資金を仰ぐ事を望む者あるも若し之が實現せらるれば獨逸は日本の財嚢に對し如何なる特典を與へるや(答)日本の受くべき最も顯著なる利益としては從來秘密に附せられたる獨逸工場を自由に視察するの便宜を得ることなり此保證は最も確實なり何となれば講和條約は獨逸の收入を先づ外債の償却に充て賠償を後にすることを規定せるを以てなり(問)目露獨三國の將來に於ける財政的協力を說く者あるが之に對し貴見如何(答)獨露の經濟的關係は戰前は極めて密接なりしにて吾人は可及的速に戰前の關係を恢復せんと欲するものなり若し日本にして獨逸に資本を供給せば吾人は

▲米人 記者ミラードは東洋通を以て任じ親支排日の傾向ある者翼に家永博士の爲に主張を粉碎されし漢子たり

▲上院 外交委員會がミラードに證言を徵するは公正の所見に接するや如何疑問なしとせず唯彼が得意は可察矣

▲非公式に支那の爲に忠言せりと云ふが如き意味深長ならずとせず其支那の孤立を謂ふは蓋し言の如くならん

▲北京 政府の財政窮乏甚だしく然も南方は北京の破綻を待つ也と南方人が排日を云ふは國内抗爭を利せんが爲

▲漢口 基督青年會長の米人某武漢學生聯合會の爲に演說し排日を煽動せりと日支米の三者意思疎隔眞に甚だし

▲墨國の不安定が米國に累するは見易き經路耳支那の問題が日本に甚深の大關係ある亦米人慮心に洞察して可

▼大陸一片々々▼

不動產抵當 低利貸金
有價證券買賣 代理
海上保險 ユニオン マリン 代理
火災保險 センチユリ ファイヤ 代理
自働車保險 其他各種保險業一切取扱 各社共世界有數の大會社に信用確實 ロバート 限ト
クリートリー會社
晩市グランビル街三三四 電話シーモア一一一五三
Robert Gellety & Co Ltd.
334 Granville St.
Vancouver, B. C.
日本人事務擔當員
上中恕一
自宅東ベンダル街四五一 電話バイ二四五四エル

不動產御所有の方にて金融の都合惡しき場合はご相談ん下され度候

モナツク自轉車
特別廉價販賣
晩香坂市バウエル街二三〇
關根金物店
電話シーモア八七四六
自宅東カドバ街とゴーア街カド 電話シーモア四一三九エル

和洋雜貨食料品
ニューウエントミンスター市コロンビア街八三七〇八三九
西口商店
電話 自宅 一一六一 一一四五アール

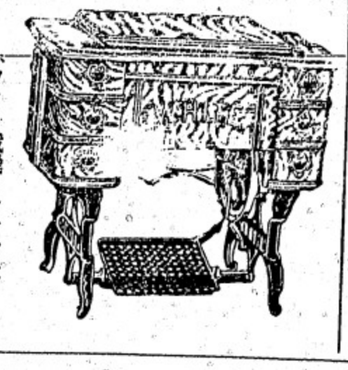

ホワイト裁縫ミシン會社日本人部代理
針及油附屬品
晩香坂市バウエル街三九六 日加銀行二階百〇五番室 電話シーモア八二八
中村久治郎

不動產賣買
加奈陀生命保險會社代理
晩市ステングス街メイン街カド ローヤル銀行二階ルーム十二號
水原事務所
事務用 シーモア三四七 自宅バイ一二一八エル

△第四回母國訪問團々員募集
五十名(妻子同伴差支なし)
十月十二日ビクトリア出帆
來年四月上旬の豫定
定員
出發
歸晩
船名 鹿島丸(日本郵船)
締切 九月十日限り
(期限内と雖も定員に達すれば御斷りすることあるべし)
■其他委細は規則書にあり御一報次第贈呈可仕候
主催者 日加時報社
責任者 松枝與四松
324 Powell St. Vancouver, B. C.

戰捷債券……ビクトリボン
高値に買ひます
各種請負
土地 山林 商賣 金融 取引 事務
領事館願書 履歷書 英文奬約書作製 汽船切符取次通辯
(家内使用人 定着農夫 妻子呼寄)
紐育生命保險代理部
晩市バウエル街二六一
日加投資社
電話シーモア四一八〇
主任 濱垣貞次郎 工藤久一
T. HAMAGAKI 261 Powell St. Vancouver, B. C.

T. MAIKAWA
369 Powell St.
Vancouver, B. C.
●日本行の御用意及び土產は本店に限る
■當店には和洋男女帽類襟巻を取り揃へて居りますから御ヒヤカシ旁々御來店を願ひます、特に日本行の方々の爲めにトランク、ユーツケース、靴、レンコート其他御婦人用並に御子供向きの品も澤山あります
●和洋食料品一切
晩香坂市バウエル街三六九
前川商店
電話シーモア三七四五

英國製綿＝新荷着
▲六寸五分▲七寸
▲八寸五分▲各種綿糸
平和克復の結果綿類の價格が下落すると云ふ御懸念があるかも知れませんが當店では來年度用綿糸は仕入前に製造元に照會しました處が廉糸の需用は益々多く爲め當店は來年度用の分に對し至急御注文下さいました値段は勝貴しても決して下落せぬ期を通じて値段は決して下落せぬ
明年用綿＝注文期
晩香坂市アレキサンダー街二〇六番
松山商會
電話シーモア六一五六

T. MATSUYAMA
206 Alexander St.
Vancouver, B. C.

メーン街二三〇
米みつ時計店
電話シーモア二二四二
自宅バイランド八九四八
金銀時計、附屬品、貴金屬、寶石類
其の外男女子供用裝飾品新荷着

●品質上等の洋服を新調の御方は弊店に限ります
近頃は洋服の切地が思ふ樣に手に入らぬのみならず價格も非常に暴騰しましたが弊店は是れまでに品物上等な切地を澤山買入れて居りますから近來仕入れる品物には品も遜ひ碩も遜ひ非常な差があり且價格も安く仕立てる事が出來ますから何卒御用命の程願ひ上げます
尚弊店の品物は決して色がはりの致しませぬ事は特に御吹聰申上ます
晩市メイン街二三五一 電話シーモア二六六四
田鍋洋服店

今回故國にて突然白米輸出禁止され候に就ては一般に甚だ恐惶を來し居り候へ共從來の御得意樣に對しては御不自由なき範圍に於て御注文に應ずべく候間右取敢へず謹告仕候
大勉强販賣
晩市バウエル街二二三〇二二九
松宮商店
電話シーモア三五九七

新荷着
内外食料品
バウエル街二〇五
下村商店
電話シーモア三二九二

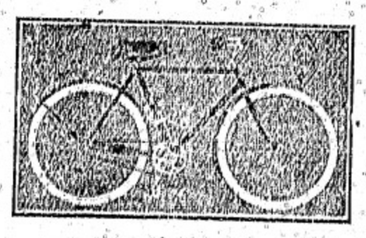

■新古各種自轉車■
▼モーターサイクル ▼スミスモーター ▼乳母車 ▼小供用自轉車 ▼附屬品一切
△其他修繕一切 迅速丁寧
▲地方よりの御注文に對しては最も速かに親切を以て御用命相勉むべく何程に拘らず常に保存する分は直ちに御取寄せ可申候
晩市メイン街登〇八 (電話シー八五二〇)
ターメー自轉車店
西澤與惣松
自宅バウエル街登〇 電話シー一〇二七

●内外雜貨食料品卸小賣商
化粧品 煙草
晩市バウエル街二四三 電話シーモア七九七一
サン商會
主任 福永周一

○夏向きの
◎御婦人用コート、ハット
◎毛糸並に絹スエター及ツエスト
美れく流行のシブリング、スタイルでそして略店が特に注意いたしましたる日米人向きの形や柄や格好とします
絹地及木綿地でも澤山ありましたから是非ご幣店へ御來店を願ひます
バウエル街三八三
澁谷商店
電話シーモア六三六

本社聯絡重要電報

墨國匪徒討伐の大々的活動

（華府）米國が北部墨西哥に於ける匪徒の暴を鎮めんと處理せんと期するやは公表なしと雖も大々的活動の準備を整へ居ることは充分に認めらる、機關砲を備へ飛行機に先導されての騎兵隊は敵活に活動すべしと期せらる、第八騎兵隊の行進も本日の新計畫なり、デックマン少將は陸軍省の訓令の下に行動し一切の準備は少將之を考究せり、國境に向けて更に四臺の飛行機は送られたり（十九日）

米國上院の鋒鋩依然熾なり

（華府）平和案なるアイダホのボーラ氏は英國を國際聯盟の不適當なる盟友なりとして昨日演說せり英國の政策は米國をして其利害の範圍外の戰爭の紛糾に捲き込ずしむるにありと爲せり而して又條約反對派は英國の其意は特に愛蘭、埃及、印度の領土權維持に關し米國の援助を求め所謂ざるにありとせり

▲英國の埃及政策を攻擊

ボーラ氏は英國の埃及政策を批難し埃及の國民黨代表者が平和會議に提出せりと稱せらるゝ明細書なるものに根據を置いて痛論したるが之等の文書はハースト紙の發表せる所なり而してゾリ州の前郵にして埃及ナショナル・コンミッションの顧問フサーク氏の陳述書と同趣旨なり、フサーク氏は上院外交委員會に於て英國は絕對所有として埃及を押へ平和會議に於て之を永久的のものとせりと云へりボーラ氏は埃及に於ける英國の暴政と朝鮮に於ける日本の暴政とを調査せんが爲に上院がサン・コンミッテーを指定せんことを要望せり

▲マコミックの次の演說

イリノイ州のマコミック氏は次の演說に英國と沒新と印度とに言及し沒斯の運命を說述すると同時に印度が英國の壓制に苦惱しつゝあるを痛論すべし、ウサルシ氏は愛蘭に對する英國の政策を非難すべくデョンソン氏は合衆國に六票を獲得すべしと要求せん

▲ミラードの極東策新案

支那の平和特使に非公式顧問たりしトーマス・ミッ・ミラードは上院外交委員會に於て說明を爲せるが日本の山東占領は合衆國との戰因を爲すべしと云ひ之が防止策として所見を發表し佛英同盟及び佛米同盟は獨逸の高壓に對して佛國を保護するものなるが之を改正し日本よりの壓迫に對して米國にも保護を與ふるものとせよと說述したり（十九日）

大統領と上院外交委員會見

（華府）條約は原案の儘に之を受入るゝか然らずんば全部撤去せよとは大統領の主張なり大統領と上院外交委員との會見には大統領一人出席し問題の聯盟案十條に就ては米國は道義的義務を負ふの止むなきは必然なるも最後に於て行動の矢面なる日本は米國に殘され居れりと說明せり質問は重に合衆國が聯盟に拘束さるゝ範圍、山東の解決、保留の効果に就てなりき

▲國務卿の所見と不一致

國務卿ランシング氏は巴黎に外交委員會に於て日本は山東解決の如何に拘らず聯盟には加入したるものと信ずと述べたるが大統領は尚ほ之に反對の見を述べたり、大統領も國務卿も大統領が巴黎に到着するまで日英佛間の秘密協約に就て何も知る所なかりしをウイルソン氏は述べ又何時此秘密協約に就て何も知る所なりしやと云へり、ボーラ氏は英佛伊國とも此秘密協約保存を主張したりやと質問し大統領は「彼等は協約より撤回し得ずと感せり」と云へり、デョンソン氏は人種問題に合衆國如何なる投票を爲せりやと質問し之に對してウイルソン氏は「國際間良解の爲に奮闘する能はず」と云へり

▲山東問題の質問と答辯

山東問題に關し日本は何時撤回を決行するやとデョンソン氏質問し之に對して大統領は「決定されざりき然れども當時日本は山東を限速に之れを決行せんことを吾人に保證せり」と答へ更に「日本は期日を決定することを拒みはせざりしか」との問ひに對し「然り彼等は之を欲せざりき然れども彼等は其當時之を明言し能はざりしものと見るを日本に對し公正なりと予は思考す」と云へり、經濟的利權を日本が留保することは山東省に對し支配の力を日本に與ふるものには非ざるかとデョンソン氏問ふや予は彼の見解なりと大統領は答へたり、ノックス氏の問ひに對して大統領は「國際聯盟は日本が滿州朝鮮に勢力を伸ばしたるが如くに其勢力を山東に伸ばすことを防ぎ得べし」と云ひノックス氏日本の約束は不定にして英國のマルタ占領に似たりと云ふや大統領は之を論駁するを避け日本の約言は四國會議に發り居るを附言せり、如何なる主權を日本は山東に留保せりやとの問ひに對し「日本は主權を留保したることなし」云々と答へたり（十九日）

ヤップ島は米國海軍根據地

（華府）米國は太平洋上のヤップ島を米國の海軍と及び通信との目的に之を支配し得るに至るべき旨大統領は上院外交委員との會見に言明したり山東の處分及び獨逸の太平洋植民地處分に就ての日英間の秘密協約も上記の米國の目的を彈射せずと大統領は云へり米國の海軍當局は米國が斯の如き根據地を太平洋上に有するの須要を指摘し大統領は平和會議に於てヤップ島の支配問題は海底電信の所有と經營とに關して開かるべき一般會議の爲に保留せらるべきことゝせりと述べたり（十九日）

和遲延せば 獨露兩國の利益

雜報

紐育タイムス寄附

列強の猜疑が數ヶ月を要して漸く完成した對獨講和條約も米國の上院で徒らに論難駁を重ねて未だ往事決せぬので米國社會主義者のヂョーヂ・ヘロンといふ人は近刊の紐育タイムス紙に之を難じて斯う云つてゐる

米國共和黨上院議員連が巴里の講和條約に對して論難攻擊を重ねてゐるのは其動機が果して眞の愛國からであるか或は政爭の爲めであるか判らぬが孰れにしても時日を徒費してゐると之れに依つて利益を占めるのは單り獨逸と露國のボルシェビキばかりだ、成るほど能く考へると今度の巴里の講和條約が果して世界永遠の平和を皆現せしめ得るものなるや亦今度の國際聯盟が果して滿足に世界のデモクラシーを實現せしめ各國和寅の實を擧げ得るやは頗る疑問であるが兎に角假りに之れを採用して見たところが決して損はない筈だ、何故ならば假令不完全なりとは雖も山はそあつても矣は後日各國が再び綏々額を鳩めて凝議した結果如何にでも望みに委せて訂正することが出來るからだ、之れに反して今若しこれを拒絕して了つたら如何なる？、延引に延引を重ねて漸く今日にまで漕ぎ付けたものを反元へ戻して今まで過去數ヶ月間各國の代表者が苦心して仕上げた仕事がみな水の泡になつて了ふのだ、而して過去五ヶ年間數千萬の生靈を犧牲として言ふにいはれぬ慘劇を重ねて漸く贏得た今日の結果も皆水の泡となつて世界は再び戰前の暗黑に立戻る事となる然し若し此際各國の有識が此條約を非難とし和寅協同してデモクラシーを主とする世界の改造に盡力し戰前の悪政暴恣と今や吾人を侵さんとしつゝある露のボルシェビズムとを排拒したならば必ず期せずして好果が擧がる事と思はれる……然し若し左もなくして此際各國が平和確立に失敗したならば獨逸は得たり賢しと過去數年來密に準備し來つた處の策を施し彼の四十格好の一白人が居て同氏の後をつけて來るのに薄氣味が惡く取られるならば近頃買つた此ピエインがあぶないなど考へつゝ急ぎ脚で行くと猶もつけて來るので內々能く見ると酔つた

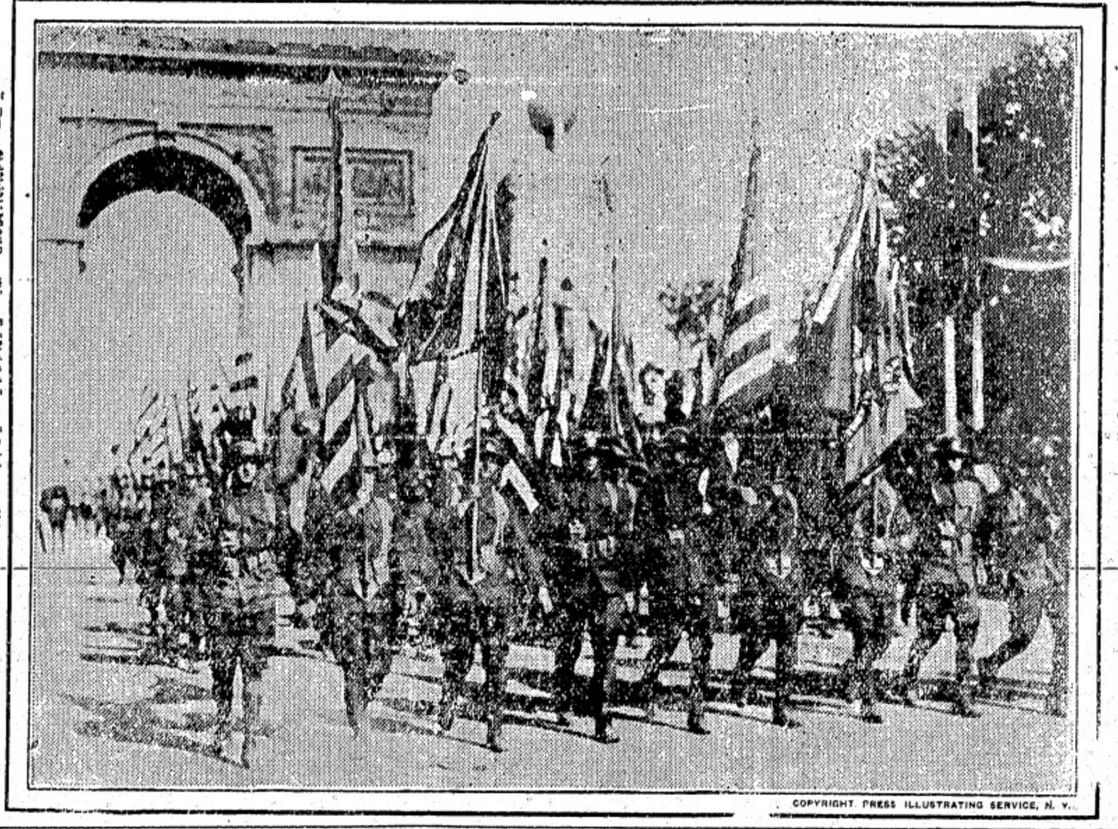

COPYRIGHT. PRESS ILLUSTRATING SERVICE, N. Y.

■巴里の戰捷大行列に際し凱旋門下を行進せる米國兵

▲密使を立て、暗中飛躍せしめ

巨資を投じて盛んにボルシェビズムを傳播して各國の人心を離散顚倒せしめて軈て獨逸の好む型に之れを鑄直し以て戰爭の大敗を之れに依つて恢復して敗戰の傷を癒やし平和の克復と共に再び此力を以て列强を打破らうとしてゐることだ、此驚くべき怖るべき獨逸の產業機關は戰爭の爲めに決して破壞されなかつた、故に次に來るべき

▲更らに大なる戰爭

は之れより起り、是れから愈眞の獨逸對デモクラシーの大戰爭が開始されるのであるから吾人は此際刮目之れに備へる要があつて決して相互論難攻擊瞬日の猶久してゐるべきでない云々

朝鮮統治非難

—上院へ陳情書—

一八八二年朝鮮に赴き其後米國政府の非公式使節となりて永年朝鮮に滯在せるホーマー・ハルバート敎授は最近米國議會上院外交委員會に講和條約山東處置條項審議の參考として日本の朝鮮統治を非難せる陳情書を提出したり

▲援助の哀願

ハルバート敎授の文書に曰く『余は一九〇五年に朝鮮問題解決案なし朝鮮人は日本に依つて凌辱され侮辱せられ來れり日本の統治に堪へられず朝鮮人が日本の惡政より解放せられざれば千八百萬の朝鮮人は急速に滅亡に陷るのみなり云々

▲獨立を力說

朝鮮民族の完全なる獨立を回復する他に適當なる朝鮮問題解決案なし朝鮮人は日本に依つて凌辱され侮辱せられ來れり日本の統治に堪へられず朝鮮人が日本の惡政より解放せられざれば千八百萬の朝鮮人は急速に滅亡に陷るのみなり云々

酔つた揚句に短銃で邦人を脅かした警官が

—其爲に免職—

ホテル・ロータスに働く滋賀縣人宇田氏が十七日早朝ホテルへ行きがけにメインとヘステングス街角に差かゝると四十格好の一白人が居て同氏の後をつけて來るのに薄氣味が惡く取られるならば近頃買つた此ピエインがあぶないなど考へつゝ急ぎ脚で行くと猶もつけて來るので內々能く見ると酔つた

▲揚句

の樣子でもあり夫に日曜日のことゝて早朝人出は少いが猶且つ若干の人は通つて居り第一已に明かるいので安心して居たし夫にツッズホテルの前には巡査も立つて居た、ロータスは近い、斯う考へて電鐵前の踏切を越ると此時酔漢は追ひついてイキナリ宇田氏の肩に手をかけた、何をすると振向きざまに其手を拂ふと

▲對手

は直に短銃を取出して續けざまに二發を打つた、全く幸運にも彈は外れたが宇田氏は驚いて宙を飛びながらツッズ・ホテル前に居た巡査に救援を求めたが酔漢は逃やうともせず加之に此ヂャップは酒を密賣してる奴だとの言葉に宇田氏は二度吃驚、第一また巡査の態度が甚だ不親切であり腑に落ちない、其中に

▲警察

から自動車が造られ酔漢と宇田氏は署へ引かれたが巡査は來ない、署へ行つて逐一を話しホテルへ出かけはしたが一日中不愉快に働いた始末で午後四時頃又警察へ今度は自ら進んで出かけて署員に交渉を試みて漸く樣子が判つたと云ふのは酔漢自身が警官であつたので之が爲にツッズ・ホテルの前に居た

▲巡査

は頭から宇田氏の方を胡亂と思ひこんだものらしく宇田氏の友人なる白人やホテルの人間たちは夫れでも酔拂つた警官の發砲に敎唆き事を公にするが好いと勸めるのも多かつたが酔漢巡査のことは警察でも事容易ならずと見て直に免職處分を加へ免職のことは昨日の英字紙にも載つて居たしそして宇田氏自身も

▲今月

末か來月早々には歸國の像定であり知り合の白人中にも色々攻擊と云ふやうな事は止し又そう云ふことは餘りしたくないのでと宇田氏は語つて居た、ツッズの前に居た巡査には一昨日個別出ツ會したが其時彼は宇田氏に對し色々詫しをしたと云ふ、銃彈が外れたから好かつたものゝ

▲命中

したら大問題であらう又彈丸は外れたにしても事態は怪しからぬので警察も早速免職にしたのであらうが酔つた巡査が何所で酒を飲んだのかは疑問であり警察では日本人町と見て居るらしいそうである

●野球競技交渉

晩中なるプリンス・ルバートの持田半治氏は同地の白人野球團とシャトル旭野球團との競技試行の件に就て目下交渉中なるが多分纏まるべしとの事にて又プリンス・ルバートの一般市民は旭の來市を大に待望しつゝありと

●庭球試合申込期日

日本ナニス倶樂部にての日本人シングルス・チャンピオンシップ・ダブン・トーナメントに就ては申込期日を三十日迄とせるも準備其他の都合上三日間繰あげて本月二十七日までとせる由なり希望者は既報の如く矢張りバッエル街多田洋服店へ申出ありたしと

●あらびあ丸船客

あらびあ丸は一昨夕六時ヴイクトリアに着、同地上陸の邦人客は次の如し

高橋治三郎　石原明之助　同　同縫　同　上林平
吉　同ツネ　前田義　前田繼　岸本ツタ
若井タマ　寺西ヒデ　若洲喜代治
同キヨシ　山田隣吉　同光　宮本芳
助　同シヅ　西村アイ　大池スエノ

●電話新設

日本客自動車にては自宅に電話を新設番號はシーモア三三五七

●ミッジル油代理業

法橋純一氏は今回ミッジル油の販賣代理人となれり

ミラクルオイル

斯新にして驚すべき最優良なるミッジル油は實地試驗の結果ガソリンに加れば大に費用を節減しカーボンを除き且常にエンジンのパワーを增大する偉功あり私儀今回ビーシー州にてミッジル油一手販賣總代理を委托され候間御注文被下度候

法橋純一
143 Dunlevy Ave.
Vancouver, B. C.

■藥木皮
至急買入れたし
一斤に付十仙以上十二仙迄
（詳細は面談の上）
メーン街二〇一日本勸業社內
井手上二郎

開業廣告
弊所は今回左記の所に於て最新式の機械を具備し印刷業開始仕候就ては諸印刷物の御用命に相成ひ可申候間何卒御愛顧御引立の上多少を不論陸續御注文の程伏して希上候
記
ポート・アルバニー
印刷物、製本、寫眞版
テー、エス、印刷所
晩市バッエル街一六一
電話シーモア九四五五

移轉廣告
新アドレス
バッエル街六〇六號室
三階二十八號室
ハイダ
九九二
山田事務所
自宅電話ハイダ二六三

◎電話增設◎
御出迎の方、御急用の方、御遊覽の方は「シーモア三三五七」を御呼び出し下さい
是夜何時でも直ぐ御用命に應じます
ジーア街二三三
日本客自動車
若松
電話シーモア三三五七

晩市メーン街三三八
有門寫眞館
電話シーモア一六八五ルル
同支店
スチンストン市

●日常便覽
發賣
正價一冊
必要な事、日常便利で同胞家庭に有用なる一本を講へ
バッエル街三四二
阿新聞地方申込所
日常便覽發賣所
中村時計店

ボーイ入用
（御來談願ひ上候）
モリス煙草店內
野村

水害義捐金募集
我が殿下の水害に就き今般其の山處に於て此際義捐金募集可仕候間番つて御申込被下度候
廣島縣海外協會

ロッジング
馬二頭
賣ります
加健現に山內代價七百弗希望の方はバッエル街大原商店へ來談

晩市メーン街三三八
電話シーモア一六八五ルル
同支店

新造船各種修繕
プリンス・ルバート市
末廣豐
（郵函三一四）

自午前十時至十二時
自午後一時至四時
自午後七時至八時
公認
下高原醫院
電話オッイシ。シーモア二五五五
第十街二二四五ウエスト
自宅
電話ベビー二四〇六

カドバ街一五七ウエスト
東洋貿易會社
支都主任　柏政吉
電話シー二六八八
申込所　濱垣事務所

宇都宮鹿之助

顧問　証明　代書　館事領
寄呼人用使內家夫農定着
理代及旋周般一
所務事都宮宇
晩市メイン街二二七番　電話シ。一一六九

長男常吉
義夫十三日
父　寺坂吉藏
二男　同　軍吉

●夏物賣出し
メーンとカドバ街角
ふたば

コウ
義病氣養生の處送
妻　西村勝友
友人　親戚　縁代　夫　妻　子
岡田館太郎　水井太郎　吉原正一　藤榮一郎　安藤勝太郎

日本近報

◆研究會と米及び勞働問題
大塚次官より施設方針聽取

昨朝開催の研究會にては二十六日午後一時事務所に於て同局問題を協議の前、大河内、中村、小松、大塚次官の説明あり同三時半散會したるが同局問題の經過に就き次官は大要下の如く語りたりと即ち昨年第四十一議會以後閣議を經て決定せる外米の輸入を容易ならしめ外米の輸入を容易ならしめも遂に米の不足を告ぐるが如き遺憾なかるべきを期待して尚目下の事情に鑑み居れば輸入

慘　佛蘭西話

事實とは思はれぬ事實

▲巴里婦人は戰慄して色を失なつた

●犯罪史上類なき人鬼

◆婚約せる女十一人を慘殺し多くの◆屍體を燒盡して巧に犯跡を晦ます

一

折柄の勝利祭といふ大きな祭典に總れてゐる巴里人の神經を極度に刺戟するまでには至らぬが、それでもよると觸ると非常な騒動になつて、感情の鋭敏な巴里婦人を戰慄せしめつゝあるのは巴里の『青髭鬼』と呼ばれるジンドリユーと稱するもの、多數の婦人慘殺事件である、それがいづれもその男と婚約の女、而も大部分は寡婦で、中には未婚の女もあるが、つまり結婚の約束を眞へて性いて、知時日の間に殺して了ふので、今日まで彼の犠牲になつた女が十一人ある、外に女の逃し兒の男子一人、これも序に殺され、都合十二人殺されたことになつてゐるが、

◆それは里に今日まで知られた犠牲者に過ぎない

ので、少くも、つと多數の女が彼の毒手に斃れたらうと判断されてゐる。彼はその犯罪の跡を晦すに極めて巧妙で燒かれてゐる、普に世にも無幾の人鬼で、普世『青髭鬼』と到る處に評判の高いのは當然である、實際それが『青髭鬼』以上である。この『青髭鬼』といふのは有名な佛蘭西の心伽噺で青髭の青いのと、青髭と呼ばれる殘酷な男が六人の妻を惨殺して了ひ、やがて七人目の妻を娶つて旅行に上る時、妻に室の鍵を渡し、その中の或室は決して開いては ならぬと云ひ渡して旅立つた、ところが妻はその秘密の室が見たさに夫の留守を幸ひ、渡されたその室の鍵で開て見ると、床には一面に血が凝よい

◆夫の先妻であつた六人の女がいづれも鐵鎖でつながれたまゝ、むごたらしく殺されてゐるのだ、新妻はそれを見ると鍵を血の中へ落して了つた。それでも心を取直し鍵を拾ひ取つて、元の通り床に鍵をかけ其室を出ると血のついた鍵を洗つて見たがどうしても落ちない、その中夫が歸つて來て鍵を出せといふので預かつた鍵を渡すと、血のついた鍵を見て、お前は秘密の室を見たに相違

だ』『僕は昨夜田圃の中で足が埋つて一歩も歩けない夢を見たよ』なぞゝあちらこちらの蚊帳の中でモーいろ〳〵の表情やら笑ひ聲やら賑かなことだ、とう〳〵目を醒まされた伊藤校長が『今時やらく寢ろ、諸君』と大聲に叱り飛ばす、メリヤスのシャツのゲートル掛といふ勞働服を着けるのにも一しきり大騒ぎ、鋤鍬熊手と思ひ〳〵に

▼生れて初めて

鍬を手にして危いはぐ振りまはして喜んだのは生徒ばかりではない伊藤校長も橘教頭も奮擢せんばかり、主人の案内で一行の着いたのは二十町歩に亘る廣大なる桃林の一隅、遙に淺間の噴煙を見渡す、氣は雄大、心は晴々しい、斯くて一隊の爲に提供されたのは長方型に劃された約一千坪の桃林で縦横に畝が耕作されてゐる、一同は五隊に分れ一分隊（五人乃至六人）約五百坪を受持つて

▲生茂つた雜草

を取除くのである、校長の『用意！』『始め！』の二聲で一齊に草取りを始める、草を取るのか土を掘るのかどちらとも見ぬが、夫で居て『却々面白いネ』と各隊恰も競爭狀態である、『諸君、土を掘るのではない耕すのでもない、草を取るのですから其の積りで』と校長が注意すると一同『さうか』と初めて氣がついて顔見合せて苦笑する、一同は今度は一本〳〵

▲草の根を掘返

しては除いて行く其の熱心さ、校長や教諭田中農學士等の指導するのを待つて其通りにして行く、無て生徒等の額には玉なす汗が流れ出した、先へ〳〵草を掘り返して進んで行く、跡は立派

に草取が出來て鹽川氏がニコ〳〵して喜んでゐる、その時誰が發案したのか草が敵軍に假想されて『前面の敵は猛烈に攻撃する、休んではならぬ』といふと校長までが釣りこまれて『鐵道線路まで一氣に占領せよ』と怒なつた、田中農學士の第五分隊が五人で

◆百五十に上る婦人の慘殺屍體が發見されて居る

が其の中にはきつとこの當世青髭の犠牲になつたものもあるだらうとのことである、兎に角近世の犯罪史上にも類例のない事件なので、犯人の逮捕された去る四月十五以來巴里の新聞紙にいづれも爭うてこの青髭鬼の記事を連載してゐるが犯人がまだ自白せぬので彼の慘虐の程度と犯人の心理や秘密の眞相はまだ明白でない

◆守衛の二度吃驚

去月二十三日午後一時四分島根縣廳の玄關へ羽織袴のむさい爺が風采の上らぬ若者をつれて立ち現はれた、金鋲の守衛は『只今コ、へ文部大臣様がおいでになる、お眼ざわりになつては悪いから片寄つて居ろ』とキメつけた、爺は思ひの外の豪傑笑ひをして『イヤその文部大臣といふのは俺のことぢや、知事殿が居るか』とのことに守衛は大きに肝をつぶして此段財部知事に通じた、お供の男といふのは牧野秘書官と知れソコはソレで大笑ひとなつたがサテお歸りとなつて今度は玄關に文相の下駄が見ぬといふので二度の大騒ぎをした處ソノ下駄といふのは瓢箪の燒印のある鳥取温泉の極めてお粗末なものと知れて守衛は是れも二度目の肝をつぶしソレならば文部大臣殿のお出でに玄關にあつては見苦しいものと思ひましてタッタ今塵箱の中に捨てましたと狼狽ふためいて二本の指で塵箱から拾ひ出したのを見ると鉄板へ古繩を結にすげたやうなもので財部知事も汗をしぼり『これは穴があらば入りたい始末で……』といつたが文相『ナニ穴だ？ヒャカしては困るわしは狸の好愛者だよ』

□今日の歴史□

■四ケ年前の本日即ち千九百十五年八月二十日は『革命の祖母あさん』といはれつゝ有名な露國のブレシュコフスカヤ女史がシベリヤへ流された日である（一農夫をおさがしなさい）

●中學生の農民生活

可愛い勞働服で

桃林の草取りから始める

大供の校長迄大喜び

土を掘るのではないと云はれて一同クスクス

信州北佐久の高原に於ける東京府立第五中學校一年生轉地修養隊甲班二十六名の農村生活は七月二十四日三岡村鹽川氏所有の桃林の草取に始まつた、同氏邸に泊つた一同は

▼前日の疲れも何處へやら『今日からお百姓になるのよく約四十分で第一番に引あげて了つた、何れも大成功大成績と番に賞められて一同萬歳と飛あがつた、斯くて三岡村を出發したのが九時四十五分、豫定の如く志賀村に向ひ二十五日からは法禪寺に泊つて愈寺の鐘つきから庭掃除炊事の手傳ひまで始めやうと云ふのだ

△最初から成績

△洋菓子一切
△ウエディングケーキ
△祝ケーキ
メーン街四一九
電話フエアモント五八八
西ヘスチングス街一四
電話シーモア八〇六六
グランビル街八二四
グランビル街一一七二
電話三六〇六
ウーマンス ベーカリー
店員 布田總一
Woman's Bakery City

尋ね人廣告
鹿兒島縣蛯良郡國分村
常盤政治 二十歳
右の者店員として勤務中去月六日所用ありと稱して商店の鍵拂帶の儘逃亡、行南を晦ましたるに付き住所御心當りの方は至急御通知被下たく相當の御禮可致候
晩市バウエル街一七〇
電話シー五一二三 鎌田商會

親切丁寧迅速
晩市バウエル街二〇九
高澤理髮店

鮮魚卸賣
弊店所有の漁船を以て買ひ出し運送其他に從事し種々の費用を節約し最も安價にて御用命に應ずべく候
ゴーブ街ウオーフ
磯貝魚店
電話シーモア二〇七七

鑛山働き募集
日給三弗七十五仙
以上四弗まで
場所は晩市より約百四十哩田舍お望みの方は左所に御照會
バウエル街三六六
谷口熊太郎

自動車タイヤ及チューブ修繕
バウエル街三六四秋山金物店內
唐澤タイヤウオーク
電話シー四五五一

和洋食料品一切
雜貨類
晩香坡市バウエル街四五七
大屋商店
電話ハイランド三三六

メープルルームス
室內清潔、最新式
晩市バウエル街三九一
平井榮藏
電話シー三六七八エル

◎加州產精良日本米
品質佳良
加州中の好良の土地の品を吟味致し屬候へば純日本產米に比し遜色無之候
精米法完備
永年の經驗と精巧なる特別機にて無熱に精白する事ゆへ本來の風味を保つ事を特長と致し候
入味確實
自方は最新の自動ハカリにて確實均一に包裝仕り候
大袋百封度入
小袋五十封度入

白味噌は
マルコメ印
に限ります
好味滋養で
いつも好評
正油樽入
半樽

天下一品
最上白味噌

醤油は
マルキン印
れ
美味で多量で
而かも割安
特別製壹斗一升入
五升五合入
得用

古屋商店
電話シーモア二九三三二九四

小說 雛罌粟

黒法師

（百六）

呪ひ 五

むめが、いよ〳〵島村破の妻としてその家に引ずられるやうになつてからはその夫婦の仲を呪ふものは近藤四郎である。彼は單に嫉妬あがりの女だといふのだ、その嫉妬の根本の原因であるが、近藤はそん五嫉純な問題ではない。

近藤にとつては、むめは憎い女である、自分の戀を斥ける女である。殺しても飽足らないまでに思つてゐる女である。

島村は、近藤のためには、仇敵も只ならぬ男である、地位を奪はれ、名譽を奪はれ、さては戀をまで奪はれた男である。

曾ては、自分が命までも戀して遂にならなかつた、その女が仇敵も只ならぬ男に奪はれて了つたと聞いた時、近藤は全身の血が冷渡る心地がすると同時に、憤怒と一時に勃發して一度冷却した血は、白熱化に達するまで沸騰した。憤怒の念は、復讐となり、眞志の身は呪詛となつて近藤は何うしても、この二人を長く夫婦にして置くことは出來なかつた。

如何にして、この鬱憤を晴らしてやらう、曾て嫉の六道を誤つて、島村を驚ざうとしたことは失敗に了つたから今度は迂闊に手出しは出來ない、自分の安全で、島村とむめとの仲をさく方法手段はないか、むめを苦しめ、自然に四者の仲をさく工風はないか、近藤はたゞそれ計りに頭を働ましてゐた。

その近藤の頭に閃めき、稲妻のやうに閃いたものがある、近藤は思ひ切を打ち、こゝをやり、するやうに喜んだ近藤が眼を打つて喜んだといふ名案は何であるか、彼はむめの義父の剛三郎を酒で釣つて、島村の家に度々入りこませるやうにと決心した。

それも最初から島村に無心を持ちこんだのでは、むめの苦しみが薄いから義父といふを搦に秘密にむめから金を取り出せる、むめも然う多くの金のあらう筈はないから、乾度無理な結果を來すに違ひない、幾ら島村との仲は好くても、知らぬ間に品物や金が紛失すると、そこに疑ひを生じてくる。然うなると小姑もあれば姑もあるから、默つて夫れを見過す譯はない。結局は離縁といふことになるであらう、近藤は然う思ふと既に我こと成つたやうに嬉しかつた。

それにしても剛三郎はまだ房州に居るかどうか、第一それを調べねばならぬ。取あへず手紙を出して樣子を見ると間もなく返事が來たので、房州にあることは知れた。引つゞいて急に相談したいことがあるから直に來てくれと、旅費として五圓を送つてやつたので、何事の相談かと、剛三郎は直に東京に出て來た。

次の知い木綿の袷衣の下から、毛むくじやな脛が出て、それが青銅色に光つて居る、顔も手も、潮風に晒され、天日に焼きつけられて居るので、殆ど人間とは思はれぬ形相である。

近藤は、剛三郎が來たと聞いて、之を離れの間に通すやうに云ひ付けると女中は怪訝な顔をして出て行つた。

暫らく、たつて、近藤が離れに出かけると、剛三郎は座蒲團も敷かず隅の方に小さくなつて座つてゐた。

『むう剛三郎さんか、好く來てくれたね』

『これは旦那樣でしたか』

『まア其んな中に座るが宜い』

と云ひながら蒲團を勧める、剛三郎はモジ〳〵しながら。

『御相談とは一体何ですか』

日本メソヂスト教會
英語夜學校
聖書科、普通科、高等學校豫備科、日語科
自數名の教師にて懇切に教授す
校長 清水小三郎

▼ステヴストン行並に市内配達
當社便用の二臺の大型自動車
は各船會社鐵道會社の荷扱ひ
には至極御便利に有之候
一般荷受並に
稅關手續代理事務
晩市パウエル街五五八
日本運送社
申込所 電話ハイ三九四

▲金銀細工▼婦人用飾品
晩香坂市メイン街二〇二
松林時計店
電話シーモア六五三
（郵函 九二七）

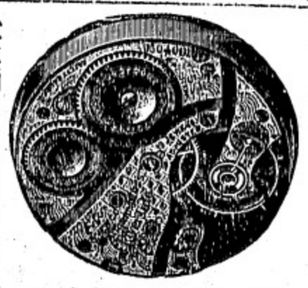

時計修繕
貴金屬寶石類

安くてうまい
御手輕めしや
毎朝七時より營業
あしべ屋
メーン街二三七
村田プレス屋隣

日本人
晩香坂市
ヒメ旅館
館主 阿部春市

御菓子製造
御祝餅、折詰菓子
せんべい卸小賣
晩市パウエル街四二三
垣見商店
電話ハイランド六一三

貸地
八十英町内六十六英町開發濟
場所はセルバレ
チリワキ行電車筋
（委細面接）

對白人交渉、通譯、代書、代理
公加奈陀勞働周旋事務所
主任 奥村繁彦
晩香坂パウエル街三三三
電話シーモア六四六七

新造船並に修繕一切の
御用命に應じます
ギャスリン器械工廠付にして仕事上等
エフ・ジエー・ツオヘイ
西ジョージヤ街一七〇一
小早川造船所
小早川榮藏
自宅アルバーニー街一八三〇

新調
男女、小兒用
勞働修繕は迅速丁寧に仕り候
小澤靴店
電話シーモア三七二

靴各種
丁寧に御取扱申上候
晩市ジャクソン街三二二
（元住島旅館）
井上倉次郎
電話ハイ一〇二二エル

婦人、子供衆衣類
切地色々到着いたしました
晩市メーン街二三六
（モントリオール銀行北隣）
上田とも

弊店二階は
清潔なる
貸ルーム

▲洋和食料品一切
▲陶器類
スキーナ河ボートエシングトン
岸本商店
（郵函三一）

御旅館
本館は日本人街の中心點にありますから総ての用事を達する上にも便利が宜しくあります
本館は汽車、汽船に乗るには最も近い所に有ますから至極好都合です
パウエル街ゴーア街かど
エヒメ旅館
館主 阿部春市

▲物荷自動車
並に煙草、菓子、果物類
電話シー二二四〇
パウエル街三四四
前川運送店

荷物自動車
煙草並に果物キャンデー
日用品一切
晩市パウエル街一五九
磯谷商店
電話シー六四五四

食料品一切
煙草、フルーツ、菓子
パウエル街一八八七
田中商店
電話ハイランド六一

果物煙草
キヤンデー
貸ルーム
室内清潔
パウエル街三〇七
電話シーモア七九三五
中川商店

●御手輕料理
●うどん●そば 其他色々
晩市メーン街一一六
梅香
電話シーモア四三六二エル

按摩按腹
マッサージ
專門科學校
パウエル街日加銀行二階一〇八
松居雅次郎
電話シーモア一二四三エル

木下、平松
パウエル街二四三
電話シー九四一九
電氣品一切販賣
並に修繕
ガスバイプ水道付備

雜貨食料品
エキスプレス
郵函一二六四
晩香坂市パウエル街四五三
電話ハイ四八九
堀善商店

男女洋服仕立
並にドレス、ブラウス
メーン街二三八
青木洋服店
電話シー六七三四エル

雜貨食料品
晩市アレキサンダー街四三三
福井商店
電話ハイランド七二三
福井旅館

和洋雜食料品
並に化粧品
ニューウエストミンスター市
コロムビア街入六九
武田商會

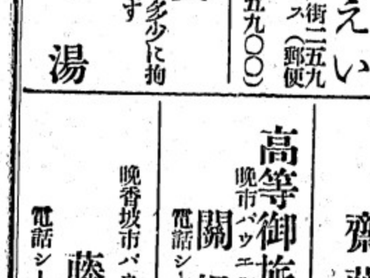

客自動車案内

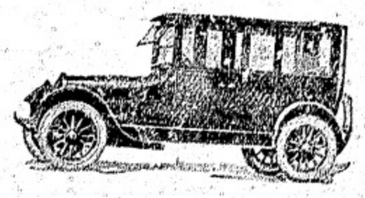

晩香坂日本人

朝日客自動車
電話シー三〇六四
江口壽八
夜間シー三六七八エル

千葉客自動車
電話シ八八三
千葉龜吉
メイン街二〇六
クイインス洋食店内
夜間ハイランド一〇二二エル
岡本長一
パウエル街三四一

松下客自動車
電話シ三三三七
松下彌平
パウエル街三三五

村田客自動車
電話シ四九八〇
木下雷助
出口幸次郎
夜分ハイランド二六二一エル
パウエル街三六五

メイプルタキシ
電話シ五三九七エル
畠田義孝
パウエル街三〇七
中川果物店内

日本客自動車
電話シ三三五七
若松榮太郎
ゴーア街二三三
夜分シ四七一四アール
谷原輝夫

パウエルタキシ
電話シ二九七四
三隅清次郎
山下新太郎
夜分シ三一六五
パウエル街三一八
上田惣吉
夜分シ二一一五エッキス

山田客自動車
電話シー六九四二ワイ
山田正雄
ダンレビー街一四三

▲荷物自動車
並に煙草、菓子、果物類
電話シー二二四〇
パウエル街三四四
前川運送店

荷物自動車
煙草並に果物キャンデー
日用品一切
晩市パウエル街一五九
磯谷商店
電話シー六四五四

食料品一切
煙草、フルーツ、菓子
パウエル街一八八七
田中商店
電話ハイランド六一

果物煙草
キヤンデー
貸ルーム
室内清潔
パウエル街三〇七
電話シーモア七九三五
中川商店

●御手輕料理
●うどん●そば 其他色々
晩市メーン街一一六
梅香
電話シーモア四三六二アール

按摩按腹
マッサージ
專門科學校
パウエル街日加銀行二階一〇八
松居雅次郎
電話シーモア一二四三エル

木下、平松
パウエル街二四三
電話シー九四一九
電氣品一切販賣
並に修繕
ガスバイプ水道付備

雜貨食料品
エキスプレス
郵函一二六四
晩香坂市パウエル街四五三
電話ハイ四八九
堀善商店

男女洋服仕立
並にドレス、ブラウス
メーン街二三八
青木洋服店
電話シー六七三四エル

雜貨食料品
晩市アレキサンダー街四三三
福井商店
電話ハイランド七二三
福井旅館

和洋雜食料品
並に化粧品
ニューウエストミンスター市
コロムビア街入六九
武田商會

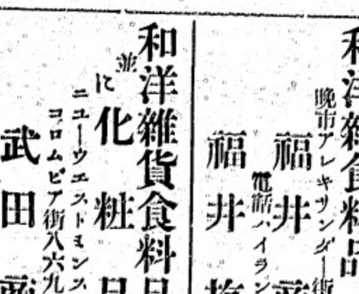

客自動車案内

晩香坂日本人

Kobeya & Co.
Importers and Exporters
General Merchant
566 Powell St. Vancouver, BC

弊店の菊水印白米は大粒上來で一般御家庭用並に多數食膳の向等に最も多く御使用を願つて居りますから米だ御使ひ無き方樣には一度御試めしに御求めの程願上候
晩香坂市パウエル街五六六
神戸屋商店
電話ハイランド三三七

手打
干うどん
そうめん
そば
晩香坂市ダンリン街一七四（電話ブエヤモント一四〇六）
中村製麵所

あづまこうじ大販賣
紀の國屋商店
晩市東カドバ街一五一（電話シーモア六八三）

日本種物
練馬大根、大長茄子
あかしそ
千住大葱
朝鮮白菜
砂川午蒡
時無大根
時無小蕪
廣島平菜
山東菊
御綸平菜
千筋水菜
杓子菜
縮綸白菜
新天王寺蕪
大菊蕪
真綿白菜

シー、ビー、ケー、エヌ、ヴイ
鐵道働
ギヤングセクションショップ

▲賃金增加になりましたから御希望のお方は左所へに尋ねて下さい
晩市ジーア街三三七
日加用達會社
337 Gore Ave. Vancouver, B. C.

新造船各種修繕
迅速確實丁寧安價は
本所の特色なり
晩市ジョージヤ街一七三
久岡造船所
久岡文次
電話シーモア三二一九

Code Western Union Kinyu Sha
NIPPON KINYU SHA
LIMITED
270 Powell St.,
Vancouver, B. C.

銀行事務
當座預金 貸附手形引替 利子附貯金預金 定期預金
本社事務所内に日本郵便支局あり
日本金融社
頭取 エー、マキボーイ
支配人 エー、デイ、ガーデナー
主任 佐藤太郎
事務員 田中關 大政次
營業時間 午前九時より午後四時迄 土曜午前九時より十二時迄 夜七時より九時迄

◉布哇に生れたる日本人の二缺點

布哇通信(五日)

マッコーレー教育課長

教育課長マッコーレー氏は教員會議終の席上に於て布哇に於ける日本人青年男女の缺點に就て左の如き忠懇なる意見を開陳せり、曰く「現在布哇に於ける若き日本人間君はその男女の如何を問はず

▼皆二つの共通せる缺點を有する

二つの缺點とは何ぞや曰く一、米國及米國人の短所のみを學んで其性しとする所長とし勝りとする所を敢て學ぶ事をせないのみか全く沒知しつゝある事、布哇の日本人青年男女間に於ける二、宗教心の缺乏是なりとす、一に對する解は今直ちに之を要せざる所なるべし、何となれば彼等の日常生活は予よりも寧ろ時代の伸展し且之を紹驗しつゝある所なれば なり、二に對しては多小の言ふ處なしとせず彼等の父母は熱心なる佛教信者である、宗教心に富める人達である、けれども新しき時代に離れたる彼等の子は

▼父母其の儘の宗教を信ずるには

餘りに若過ぎた、父母其の儘の信仰生活の深みに入つて行くには父母の宗教は大變の不滿がある夫れは既に古い到底新しい時代とは相容るゝ事の出來ない宗教であると彼等は信じた、故に新時代の新人を以て任ずる彼等には父母の躓んで居る境地に躊躇止まつて信仰生活に入つて行くのは一の不可能の如く想ひ做された、だから彼等は其古い父母の宗教を一支の價値も無い迷信の如く棄てた、彼等は既に其第一歩を誤つて居る、古い教へ其教は勿論古いには違ひない

▼されども其の宗教が一人でも

其信者を有してゐる以上は何か其處に好いものが有るべき筈だ、だから彼等は先づ矢を棄てる前に吟味考究する必要が有つた、所が彼等は其努力をなす事を怠ざして自ら無宗教の狀態に沈淪したのである宗教は一種の束縛である、それは確に道心の惡心に對する言ひ換へると善行の惡行に對して與へる所の打撲である

▼一度無宗教者には入つた彼等には

自分の行爲に對して反省させる何物もなくなつた心安さで自分の想ふ儘に行動して行くことが出來る樂に想ひ做された、故に今直此の自由地帶に離して新しき信仰に入つて行くのが厭はれる樂になつた結果今日の墮落に沈淪したものと想ふ無宗教の社會は危險である

無宗教の民は滅亡に歸する、時君は進んで彼等に宗教心を涵養することが目下の急務である」云々

桑港通信(十三日)

◉日米兩國間電報 差別取扱などは絶對に無し

桑港米人商業會議所にては過般當地總領事館と對し日米間の商業通商に差別的取扱ひをなし日本人側は退しに往復するに拘らず米人側は絶へず遲延勝なりとの抗議を爲したるが太田總領事は其際一應之れを否認したる上更に方を米省に進達せる所昨日總領事より公式に回答書を送附し全然事實相違の旨を明し來りたるが其要旨は日本憲法に於ては從來自國の憲法規則及國際條約に基き通

内務省免許
産婆 杉の原幸
電話 シーモア四四七
晩市パウエル街三四二
内務省免許
産婆 西澤すみ子
電話シーモア一〇七一
晩市パウエル街二二〇
若し不在の節はシー八五三〇
西澤自轉車店を御かけ下さい
内務省免許
産婆 田邊よし子
晩市パウエル街二〇三
(電話シーモア二五〇六エル)
不在の節はシー九二九四へ
内務省免許産婆
バウエル街三六六サン・ルームス
三十八號室
小森こりう
電話シーモア二七二三
内務省免許
産婆 立石哲子
自宅電話シーモア八〇八八
晩市ダンレビー街百十一番

著し不在の時は電話ハイワンド一〇九二エル林榮邊堂へ御問合せ下さい

内務省免許
産婆 西澤ゆき
晩市ダンレビー街百十一番
洋食店
第三街 電話四五六
セントレジスト
洋食店
第三街 電話レッド五〇二
ドミニサン
清水庄太郎
西風彌三郎
郵函二〇七
食
賞本金千六百萬弗(佛人濟)
總立金千六百萬弗
積立金五億五千八百萬弗
一弗以上貯蓄預金取扱ひ利子は半年毎に勘定可致尚貯蓄預金は御便利相圖り可申候香港横濱神戸及東洋樞要の地點に爲替取組申候
モントリオル銀行
千八百七十七年創立(百年以上)
晩市四支店
グランビル街(ダンズシアー街)
ヘスティングス街(リッチャード街)
メイン街(カードバー街)
ブリオー街(メイン街)
BANK OF MONTREAL
電話シー四一二六七
パウエル街三五八
醫士 木下德太郎
晩市パウエル街三九六
日加銀行三階
醫學士 高橋康百
電話シーモア三〇五九
自宅ハイ九二七エッキス
晩香坡市ジョーデヤ街二二四
『キングブロック』
ブローカー 飯山事務所
電話シー五三八七エル
セキスピーア旅館
各專門醫紹介並に通辯
△代書事務一切
△土地家屋周旋
△其他代理事務一切
バウエル街二四五
濱岸事務所
電話シーモア一六五六
讓受廣告
小生儀アレキサンダー街六五八岡部旅館を讓受け室内の清潔と客扱の親切と勉めて業務に專心仕居候に付不相變御引立の程奉願上候
アレキサンダー街六五八
緒方旅館
緒方彌太郎
電話ハイ一八七八
◉移轉
從前より一層擴張し新式機械据付け迅速と廉價を旨とし御注文に應ず
各種 内外石材販賣 建築並に修繕 石碑の調製
電話ハイ五八七エル
バウエル街五四三
事務員 橋本吉
工場 黛明
◎ヒートレルームス
御婦人方の御住ひに最も宜敷く出來て居ります室を安く貸します
バウエル街七五三
請負
◉洗濯業
バウエル街三〇六
大倉洗濯所
電話シーモア六五三二
ランスダウン街一六〇
(電話フェア二一六〇)
事務所
工場
メーンルームス
室内清潔
晩市メーン街一一七
井上政吉
晩市ダンレビー街一四三
電話シーモア六九四二ワイ
ダンレビー旅館
143 Dunlevy Ave.
上西寛之助
△領事館諸屬手續
△各種交渉事件
△汽船切符取扱
△代理業
△請負業
△事業投資
晩市パウエル街二二六
大中事務所
電話シーモア四一五四エル
時計販賣並に修繕
晩市パウエル街二四四
萩原時計店
電話シーモア四〇八四
自轉車賣物
十弗以上の自轉車及びモーターサイクル並に附屬品取揃へ有り修繕は迅速丁寧に致します
市内ロブソン街六一六
イースターン自轉車商會
モーターサイクル
電話シーモア一一三五
めし一力
バウエル街二百六十一
しづ、ます
電話シーモア四〇三二
ロッグ山及び開墾用道具、ロッグ燒版
弊店は最上品を揃へ、こゝろみに求めて下さい
晩市アレキサンダー街三〇九
エムサーサルソン鐵工場
電話シーモア二五八七
◎婦人子供衣服
◎同附屬品
◎ボンネット
◎きれ地各種
其他日本御婦人向きの品種々取揃へ有之候間多少に拘らず御求めの程願上度候
デビット スペンサー
David Spencer Ltd.
新鮮ミルク
クリーム配達
晩市パウエル街四七三
スター牛乳舍
電話ハイ一五四
久保

E. TANIKAWA
晩市パウエル街壹壹〇〇ブロック
谷川造船所
主任 谷川榮藏
電話 ハイランド二四四
1100 Block Powell St Vancouver, B.C.
FAULDS FINANCIAL & TRAVEL BUREAU Ltd.
626 Hastings St., West
STRAND BLDG.
Vancouver, B. C.
▲▲兩替爲替
日本送金幷に諸外國金兩替可仕候
爲替手形發賣日本全國何所へも取扱ひ申候
▲送金
日本國への送金は無手數料にて住友銀行
横濱支店へ直送し日本全國何所へも迅速に取扱ひ申候
晩香坡市西スランダス街六二六
株式會社フォールヅ、ファイナアンシアル
ツラベル、ビューロー
日本人部代理店
電話シーモア二九五九
シービーアール
大阪商船
東洋汽船
日本郵船
テケト エジェント
地方の御方にして御不審の點は日本文にて御申越し被下候はゞ折返し御返事可申上候
326 Powell St., Vancouver, B.C.
佐伯商會
諸願屆代書及通辯
●日本行汽船切符取次販賣致候
▲妻子、使用人、農夫等一切の呼寄願、再渡航證明
▲徴兵延期在留證明、出生、死亡、婚姻等の屆書一切
▲當國政府へ出生屆、其他各種代書及び通辯迅速に取扱申候
晩香坡市メイン街一八五(大出商會内)
中山義一事務所
電話シーモア三五九五
公認日本人理髮業組合及び旅館業組合委托人
竹内常吉
竹内常吉
戎屋旅館
電話シー五三八エル
●バーム清潔
●親切町噂
バウエル街三五八
御旅館
竹内常吉
和洋雜貨食料品
日用品一切
ポートチャシングトン(郵函二七)
龜田商店
P. O. Box, 27
Port Essington, B. C.
晩市バウエル街三五四
旭床
旭球場
煙草、果物
晩市ゴーア街二二八
近村煙草店
大工
(電話ハイ五三六六エル)
晩市東カドバ街六四三
重上 梅野 井島
Prince Rupert, B.C.
714 Fraser St.
持田旅館
電話ブラック一五四(郵函七五)
持田平次
新築家具、室内清潔、取扱丁寧にて御滿足樣の御便利を圖ります
プリンス・ルパート市
フレザー街七二四
御旅館
▽並に會席御料理仕出し
バウエル街二六四
電話シー四三九八
万
御めし うどんそば
新造船並修繕一切御委托に應じ申すべく候
須賀造船所
プリンス・ルパート市カウペー
須賀丑藏
晩市東カドバ街五二六
▲▲熊本屋旅館
電話ハイランド一〇二二エル
晩市東カドバ街五二二
▲カドバ・ルームス
電話ハイランド二二三六
菓子製造、卸、小賣
バウエル街二二九、イー
横山菓子店
電話シーモア六九四二
日本人御旅館
プリンス・ルパート市
ニシ第一街二二二(郵函八九四)
須賀旅館
電話レッド三二一〇
室内清潔、取扱丁寧、加ふるにデーラー・ビーオーンよりの僅々ワンダロックの眺望佳絶の場所にて至極便利に御座候
プリンス・ルパート市カウペー
須賀造船所
新造船並修繕一切御委托に應じ申すべく候
須賀丑藏
◆本社創立五週年記念出版
朝野諸名家題字序文
日加時報社編纂
加奈陀在留同胞人物總覽
△鮮明なる各人物寫眞版入
△菊版大、總クロース、裝釘堅固
△製本美麗
△應接間の珍寶
英領加奈太晩香坡市バウエル街二二四半
發行所 日加時報社
編纂責任者 松枝與四松
The Japanese Canadian Times
3244 Powell St., Vancouver, B. C.
▲規定
一、寫眞版カットは一名に付金六弗とし豫約の際金四弗を申受け殘金貳弗は製本と引換に之を領收す
一、出版期日は大正九年三月中、但し日本に於て之を印刷す
一、豫約者に對しては一部無代價とす
一、一部定價を金二弗五十仙とし二部以上は一部二弗の割合を以て之を頒つ
一、掲載希望者は至急寫眞及略歷御送附あれ
一、締切は九月三十日迄とす
◉食料品
ビクトリア市ヤタム街六三六
石田元藏
電話一一三二(郵函一〇六九)
636 Chatham St., Victoria, B. C.
御旅館
ホテル オウルドル
本館の特色
日本人街商業の中心にあり公園に面しバースドインレット並にライオンヘッドに望み眺望絶佳なり
本館は最新式大建築にして客數百二十餘を有し各室に湯水清潔にして取扱點切町嶽なる事客料の低廉なるは本館の自慢とする所なり
本館は日本行各汽船會社の乘船チケット及び當國領事の證明願手續等無手數料にて迅速に取扱ふ
晩市パウエル街三九六
日加時報社階
電話シーモア三七八八
食料品
果物、菓子
ニューツエストミンスター市
コロムビア街八七五
長谷部商店
電話一〇六二アール
ニュースタイルを御好みの方は御來店を願ひます
東ヘスティング街二百五十三
鈴木洋服店
電話シーモア二一〇七
◉ビーア
○ワイン卸賣
晩市パウエル街四二三
ベレー商會
電話ハイランド三九八四
田邊自宅—五六三アール
日本タオル風呂屋用新荷着
晩香坡市ミシ第五街二二
丸野商店
同 精米所
電話フェヤモント二二九七
最新式シンガーミシン
蓄音器各種レコード
ナショナルギャツシレヂスター
和洋樂器乳母車玩具類
ミシン蓄音器レコード目錄無代進呈
▲修繕懇切迅速
晩市パウエル街三六二
日加商會
柳澤光
丸内貞
電話シーモア二四六〇
男物一切
晩市パウエル街二二八
日英商會
電話シーモア一六〇〇
◉娯樂寫眞の季節が參りました!
相かはらず同好者諸氏の御用をお待ち申します
晩市パウエル街三九〇
電話シーモア四七六八
近藤藥店
Tel. S. 476 8390 Powell St. Vancouver, B. C.
御化粧品はハイカラものを色々取揃へて居りますから何卒御求め下さい
晩香坡市パウエル街三二九
内外諸賣藥化粧品
大正堂藥舗
内外雜貨、食料品
夏原商店
電話シーモア二二八〇

伊藤公實傳

大和亭雪山述

第十四席

船の上では元氣が一連中だが、さて船の中ではバタやベンキや油の臭で、一番厭な山尾が、ずつぱり氣が惚してくる何んだ、日本武士だと、藥力味をだしてみても、船のうは一向効能をすればこそ、日本魂も飛りあてになりませんな。

とう〳〵山尾も耐へかねて、弱と曰からガジ〳〵〳〵と水撒き車のやうに、吐き出しました

すると下に寝てゐた手負人が怒りだして、何んだかハヤ〳〵ヤア〳〵言ふので井上は見かねて

「伊藤、下の奴が何か言つてゐるぜ、山尾が吐くからだらう」

「さうらしいが、俺にはちつとも分らないよ」

「でも世樣、英語で話しするのなら、一切受けるいつてゐたぢやないか」

「分るさ、だが俺は惜いことには、英語の勉强をしたので、夜は暗せないよ」

「おかしいナ、世樣つたのだから、夜は話せないなんて」

「ウム俺のは馬曰なんだ」

「アハ、、、、馬曰といふこと日曰いたが、馬曰は始めてだ」

その晩は大荒の風で、一回馴れぬ旅路の悪結はれず、とかく寝もやらで、夜は明けました

英氣のいゝのは侵輔であります。いきなり井上助多を起こして、ニヤ〳〵しながら

「グード モーニング サア」

井上さんは、ねむい目をこすりながら

「エいヤ、もう起きたのか、生意氣に英語を使ふな」

「何が生意氣だ。君は外國に渡つたら、三寸の舌を劍とも銃ともして、一枚の紙、一管の筆を鉄丸として、百萬の敵にあたる意氣だ。故にまづ英語の稽古を宜地にやる勇氣がかるべからずさ

北處へ藤がクス〳〵笑ひながら出てきました。伊藤は微笑を以て迎へながら曰ます

「何んだ。想ひ出し笑ひなんかして、何か美人に關することか」

「美人ならいゝのだが、隣室のチャン〳〵のつれてゐる兒が、耳小使をしたので、その下にゐる毛唐が、ぐず〳〵いひ出したのでさ、チャンも困つてしまゐ、ボーイに五十錢やるから、掃除してくれと頼んだが、ボーイも意地が悪い、なか〳〵うんといひやしないの さ。とう〳〵二弗出して、掃除してもらつてゐるよ。小使ばかりならいゝが少しは本物もずぢつてゐるさうだよ」

「アハ、、、、そいつは珍だな」

「だが人の耳はかりはいへんよ、山尾のヘドの世話を、さん〴〵させられた上、その後始末をチャンに頼んだら、助助とやられた」

と井上も笑ひながらいふ

「異臭をいへば波を浴びて、綿編の帶と、紋付の羽織、上手の上物だよ、を薬なしにしてしまつた」

「それは氣の毒だつた。だが紋付の入用時は容易にありはせんから、無くつてもいゝぢやないか」

「外國ではいらんが、日本へ歸るときになくちゃ困る」

考へる深い伊藤公は國を立つ時から歸る時の事を心配してゐるのであります

「でも船の假には閉口だナ」

食ひ物のやかましい井上侯が、離れにともなくいふのでありますすると藤が

「癪くだ、軍のやうなもの〳〵中に、野菜を入れて、大丼にもつた所は、まるで殘假だナ。肝だつて喜んで食いやしないよ」

「俺は藥をつまんで、息をせずに食つたが、食つてから、三時ばかりは、オノビが出て困つた」

「力山を拔く英雄も兵糧攻めには閉口だ、天竺四郎も」びる譯だナ」

「ざうでもあるまい。品川に三日滯禁された時はどうだつた。たしか大田樓だつたらうと思ふ。僅か二兩足りなくつてさ」

「オイ山尾、世樣のヅボンのボタンがはづれてゐるぞ。西洋ぢやボタンのはづれてゐるのは、大の失敗だとさ」

「失敗も淺もあるものか」

「ところが五錢づゝの罰金ださうだ。郷に入つては郷に從へだ。滅大なことをして恥をかくなよ。日本人の面汚しだから」

「それもさうだナ」

こんな風に伊藤侯はかりしてゐます旅は憂さものといふが、殊に當時の海の旅は、まるで地獄へ行くやうなものなか〳〵今日のやうな安樂な旅行は出來ません。さうかうしてゐるうちに、立つてから四日目の夕方、即ち五月十六日、上海に着きました。

船に乘つて大海を航海をすつた方、既と御存知のことですが、二三日水はかり見てゐて居てこんな陸を見た時の喜びは例へやうがありません

雜貨食料品
バウエル街六〇六
梶木彌太郎商店
電話ハイ二二五二

寄宿なさうなせ
眺望と位置のよろしき
ユニオン街とダンレビー街角
アパートメント
電話ハイランド 五九

御菓子
晩市東カトバ街五一三
福本好松
電話ハイランド一六六九アール

内外雜貨食料品
菓子、果物、煙草類
牛乳卸小賣及び配達
晩市メイン街三〇〇番地
ローズバンク グロサリー
篠末松
電話シーモア三三一七

新調
各種靴製造
販賣修繕
晩市バウエル街三三八
シー 三六九
加藤靴店
自宅アレキサンダー街四一四
電話ハイランド三五五エル

晩香坂
齒科醫會
治療時間自午前十時至午後八時
日曜祭日休業

バウエル街三四六
河邊齒科醫院
電話シーモア三六三七
自宅電話ハイ一五〇九エル

東カドバ街四一六
中島齒科醫院
野村
電話ハイ二二四八

蒲鉾系こん
製造卸小うり
晩市ダンレビー街一〇七
電話シーモア六四エル
熊板

迅速と丁寧
バウエル街三四一錦床内
朝日客自動車
電話シーモア三〇六四

THE SUMITOMO BANK LTD
802-3rd Ave. Seattle Tel. Main 2491
外國爲替及手形割引貸付事務一切取扱申候
郷里送金 御郷里への送金は無手數料にて日本全國何所へも迅速に取扱ひ申候
定期爲替手形 期限六ヶ月 一年 利息割合年五分五厘
●御不審の點はお問合被下候はゞ早速御返事可申上候
住友銀行
シアトル第三街八〇二(日本帝國領事館の下)
シアトル支店

御料理
うどん そば
バウエル街三五〇
まねき
滋賀縣八林善彌
電話シーモア三八二七

いなりすし其他色々
氷一切
バウエル街四二一
喜らく
電話ハイ一〇一八

リスコ化粧品
ISOMURA YAKUHO
249 POWELL ST. YANCOUVER, B. C.
電話シーモア一八五九
磯村藥舗

日用品
玩具種々
電話シー三〇六三
今堀商店
晩市バウエル街三九一
同支店
東ステング街二五三年

▼石炭販賣
御註文被下候はゞ速刻御届可仕候
晩市バウエル街三六八
山田事務所
電話シーモア九一四三
自宅電話ハイ一六二

○日本行、各種汽船切符取次
○請負業各勞働口周旋、代理事務
主任 濱口武夫
バウエル街二三五
松本事務所
電話シーモア七六五二

和洋雜貨
食料品一切
晩市バウエル街五六八
鳴瀬商店
電話ハイ九〇四
自宅九〇四

●果物 タバコ
ソフトドリンク
上野商店
バウエル街五八一
電話ハイ一七三二オー

御寫眞
西カドバ街一四 ランスデルブロック内十一號室
岩田寫眞館

書夜撮影
コロムビア寫眞館
メーン街三一〇 遠山本三
電話シーモア八一八八

工場事務所 アレキサンダー街六六二 バウエル街一六七
富士洗濯所
工場事務所 電話(ハイランド九九 シーモア九五九九)

御旅館
晩ニシカドバ街七五
菊地屋
米田由松
電話シーモア七九五八

▲御手輕料理
バウエル街二五一
柳川めしや
電話シーモア三一二三

荷物自動車
御用の節は「シーモア一一七五」をお呼被下度候
アレキサンダー街三三一
奥津運送舍

和洋雜貨
食料品一切
薩寶廉價を以て御用命に應すべく候
バウエル街三三七
蛭崎商會
電話シーモア二四一三

ギヤソリンエンジン修繕
▲仕事は保險付▲此他種々ミシン仕事
晩香坂市バンドラ街一八一五
グローブ鐵工所
「電話ハイランド 四九六」
1815 Pandora St., Vancouver, B. C.

●生魚 ●青物類 ●罐詰一切
●肉類 ●蒲鉾製造
電話にて御注文下され候はゞ多少に拘らずお屆け可申候
晩市バウエル街二五三
電話シーモア五四四一
中濱魚店

●母國觀光のシーズンになりました、故國の秋色は美麗にて皆樣の御訪問を御待ち申して居ります
●皆樣の觀光に旅立るゝ前は先づ當店へ
●當店には新柄が澤山仕入れて御座います戰前の服地も尚多數持合せて居ります、仕立方を益々改善致しました
●スタイルの好い當店製の洋服を召して故國へ旅立ちなさるゝ前に先づ當店へ!
●觀光に旅立たるゝ前に先づ當店へ!
バウエル街三九七
電話シー三八四三
高田洋服店

ツイクトリア市
フイスガード街八二〇
大澤旅館
大澤林之助
(郵函三八八電話九六四)

デーテーピー
鐵道人夫募集
賃金一時間三十六仙五厘以上
プリンスルパート市第三街八二四
山中事務所
Box 16 Prince Rupert, B.C.
晩市バウエル街二三五
松本事務所

和洋雜貨菓子
賣藥、雜誌
プリンスルパート市第三街八二四
山中商店

夏衣
大勉强
晩香坂市メイン街一九二五
伏屋洋服店
電話フエヤモンド一八七

書夜撮影
メーン街二〇四電
メーン寫眞館
電話シー三六一八

すし
氷もち
グランビー街壹參九
八千代
電話四三五七 岩田兵太郎
集榮堂
右製造卸小賣
113 Dunlevy Ave. Vancouver, B. C.

妻子呼寄願書
徴兵猶豫願代書
諸請負口周旋
地所賣買登記公證
民刑事訴訟手續
對白人通辯一切
晩市ゴーナ街二八
交友倶樂部
電話シーモア四一四五

日用品一切
並に果物 煙草
バウエル街三八
山内善平
電話シー二〇六四

●日本行ビクトリア出帆廣告
香取丸 九月二日午後
諏訪丸 九月十八日午後
鹿島丸 十月十二日午後
晩香坂より御乘船の方には晩香坂美府間無料にて汽船切符差上候
以上の汽船は孰れも一萬二千噸以上にて勝拔少なきは一大特色に有之候
日本郵船會社
バンクーバー ビクトリア 同社代理店
シアトル出張所
大北鐵道會社

大阪商船株式會社汽船
ビクトリア出帆廣告
晩市代理店
C. Gardner Johnson Co.
シカゴ丸 八月廿三日午後
アラビヤ丸 八月三十日午後
日本行三等賃金四十三弗五十仙(晩市美府間汽船切符呈上)
但しニラ丸アフリカ丸アラビヤ丸に限り四十七弗五十仙
切符取次店
晩市 是永商會 日加合同
安野商會 日加用達會社
大田竹二郎 永野商會
捨伏頓 美府

S. UCHIDA
357 Powell St. Vancouver
「新刊雜誌到着」
書籍雜誌
賣藥卸小賣
各種新刊小說
送金は書留にて願ます
バウエル街三五七
内田書店
電話シー一五八一

朝日精米所
元祖 味噌 醤油
精米 并雜穀卸
朝日精米所

●男女洋服
晩香坂市ゴーナ街一三〇
寺倉洋服店
電話シーモア八九九一

●男女洋服 技工優越 價格低廉 品質良好
晩香坂市バウエル街三五五
多田洋服店
電話シーモア八〇三五