Vol. 14 No. 3788 Saturday November 15 1919

TAIRIKU NIPPO

大正八年十一月十五日（土曜日）第三千七百八十八號

大陸日報

バンクーバー街三一八 三隅商店

大陸評論

在留同胞の將來

●●●第二代のサイソシか

人間の生活は刻々に進化する。進化すると云ふ言葉に異論があるなら、化すると云つてもよい。少くとも人間の生活は同一點に停まらない。これだけは如何に保守的な思想論者へ云へども否み難き事實である。此所に或一人の卓拔な俊才が出て、當時の一般生活のレヴエルを破る、其の當初にあつては、其の人の實行は一般人にとつては郷にも最も破じ真へる。或場合には夫れは甚だしい恐怖と殿駭とをさへ與へる。併し夫れも暫て消える。一般人が何時とはなしに其の俊才の力に牽き寄せられ、在來の生活標準を脫して一個高き、若しくは別の標準に近進した時が夫れである。斯うした事は不斷に行はれてゐる。夫れを指して普通が進化と呼ぶのに何んの差支もない。一人の又は數の俊才によつて作られた新たな生活のレヴエルと、一般人の夫れとの距離が餘りに大きくて、一般人の頭腦を以てしては、容易に追隨し得ざる時、即ち其所に現はれた距離を埋めることの出來ない時、世界は恐るべき不安と動搖との中に投せられる。進まうとする力と留まらうとする力とが暫らくの間格鬪を續ける。進むべきか、留まるべきかを知らない別の多くの頭腦が、其の間を縫ふて、格鬪の方向に網を投げる。所謂革命の時代が夫れである。現在皆々は、其の最もよき時代の中に生きてゐる。

留まらうとする力は、因習の力である。進まうとする力は、新たな生活の爲めの建設の力であると同時に、因習に對する破壞の力である。二個の相反する力は、一定の年限を經た後に必ず在來のとは異つた生活のレヴエルを作る。即ち生活は進化する。年限の度が短ければ短いだけ多く進化する。

非常に最も注意すべきは、此の如くにして行はれつゝある人類生活進化の過程に於て、常に取り殘されて行く者のあると云ふことである。彼等は除りに弱く因習に囚へられた結果として環境の變遷を缺き、新組織に對する理解を缺いた爲め、自分でも知らぬ間に一般生活の後方に放棄せられて了ふのである。所謂生活の落伍者が夫れだ。一國家としても、一個人としても、或は一種會としても夫れがある。これは人文史の敎へを待つ迄もなく、少しく明かに因習を眺め得る人ならば、誰れにしろ容易に氣のつく事實である。如上の見地に立つて在留同胞の社會を眺める。北米には何等省慮すべき事實が認められないであらうか。もつと卒直に云へば、在留同胞は此の最くべき世界的生活進展の時期に際して落伍者となりつゝありはせぬかと云ふのである。最近に於ける最も顯著な實例は、在來日會の寫眞結婚禁止決議に對する在來同胞の攻撃である。勿論結婚樣式は各人の自由でよい。併しながら精神を別にして樣式を考へることの不可能であるかぎりに於て、寫眞結婚非の物も或種の結婚觀乃至人間觀を反映するものと見るのが至當である。而して夫れは又事實である。從つて非の精神即ち結婚觀乃至人間觀が進歩せる現代の夫れから見て批難さるべきものである時寫眞結婚が總體として批難されるのは止むを得ない事である計りでなく極めて當然なことである。寫眞結婚は日本在來の結婚と變りはないと云ふものがある。夫れには吾輩も又同意する。併し夫れだから立派な結婚樣式であると云ふ風に論ずるものゝあるのは、滑稽でもあり、愚めでもある。彼等は此の場合其の論據とする日本の結婚觀乃至人間觀が如何に變化したか、又は如何に變化しつゝあるかに就て全然無智であるかに見える。彼等の云ふやうな結婚觀は日本に於ては今日全く容れられる餘地のないものなのである。彼等が二十年前三十年前の因習に拘泥してゐる間に、彼等の敎へは日增もなく彼等を取り殘して進んでゐるのである。在來日會の決議が耶穌なものであつたのなら、夫れを攻撃するのは好い。併し夫れと寫眞結婚の可否とは明白に別個の問題であることを忘れてはならぬ。在來日會の決議が何うであらうと寫眞結婚に正しい倫理的根據のないかぎり排斥せらるべきものである事に變りはないのである。夫から日本の徹兵令は在來同胞に寫眞結婚を除儀なくさせると云ふものがある。これには一理がある。併しながら、此の事は寫眞結婚を辯護するものではなくて、反對に徹兵令其の物の不備乃至缺點を暴露せるものに過ぎない。寫眞結婚の可否と徹兵令とは同樣にして明白に別個の問題である。一層よき結婚の爲めに法律が障害を與へるならば、此の如き法律の改正を要求すべきである。

これを常り前のことにしてゐる。これなどは日本古來の因習であつて、日本に於ては片ツ端から改良せられつゝある所のものであり、白人の商家に於ては見ることの出來ない惡習である。寫眞結婚の惡習と文化の程度に於ては何んの異る所もないものである。

斯くして在加同胞の文化程度が在來同胞の夫れと別段徑程のないものであるとすれば、夫れは何を語るか。吾々は在來同胞と同樣に日本の文化に對して落伍者であると云ふ事である。次ぎには在來同胞が米國に居住しながら米國の文化に取り殘されてゐるやうに在加同胞は加奈陀の文化に取り殘されてゐると云ふ事である。加奈陀をも知らない、日本をも知らない、知つてゐるのは日本の古い習俗だけであるとしたら、現在何れだけ物質的に利得があるにしても在留同胞の將來は實に悲觀すべきものではないか。幸にして多少新陳代謝が行はれるから好いやうなものゝ、假りに今日のまゝで行くとしたら、在來同胞が第二代の亞米利加人となり、在加同胞が第二代のサイソシとなるの日が來ないと何うして云ひ得られるか。

正義と自由と財産

中澤臨川

【十二】

社會の組織のうち最も重要なるものは政治及び經濟のそれである。一國の政治組織は萬般の組織を統轄するものであつて、そのうちでも財政經濟と軍事外交と司法と敎育とが大きな項目である。司法は統制の方面からなくてはならないものであり、敎育は獎勵の方面からなくてはならないものであるから、それが人類にとつて何よりも根本のものであることは疑ふ餘地のないところである。然るに

經濟組織は
それ以外に

も重要な副健命を有してゐる。人類の大多數が毎日の時間の過半又は殆んど全部をそのために費やし、且つその勞務の代償として生活の糧をかてゐる事業が人間の性格の上に及ぼす影響の少さからう筈はない。卽ち私どもの經濟組織は生產的意義を有すると共に倫理的意義をも有してゐるのである。マルクス及びエンゲルスが次ぎの如き命題を彼等の經濟史觀の中心としたのは無理からぬことである。曰く、「一個の時代に行はれる經濟的生產及交換の方法と、それから必然に來る社會組織とはその時代の據つて立つ所の基礎を作る而してたゞこれ等の事實からのみ、その時代の政治的及び精神的出來事を說明することが出來る」と。

マルクス及びエンゲルスがこの命題を極端に解釋し過ぎたことについてはいろ〳〵の非難はあるが、一時代の經濟組織がその下に住む民衆の性格を鑄治する上に與つて力あることは疑ひのない事實である。

私は先に社會の二大組織として政治及經濟のそれを擧げたが、之によつて見ると經濟組織が本で、政治組織は末であらう。一時代の政治組織は、無意識的にもせよ、

その時代の
經濟組織を

維持するといふことを主眼として組立てられてゐるのである。殊にこの事は現代において顯著である。今の制度法律がされだけ資本家の利益を保護するやうに造られてゐるかを看るがよい。金利には有名無實の制度があつても、地代及事業の利潤には制限がない。年に十割からの暴利を得る會社があつても法律は之を保護する。況やその利潤は買占め賣惜みや生產制限によつて得たものであらうと差し支ない。つい兩三年前に工場法のできるまでは什事の上の巳むを得ない過失によつて死亡又は負傷した勞働者に一文の手當を仕拂はずとも、資本主を責める法規がなかつた。或場合はそれだけ苛酷な晝夜業が强られやうと、或場合は工場主の都合によつて突然の解雇を受けやうと、勞働者は之に一言の抗議を入れる餘地さへなかつた。國民は資本的侵略主義の犧牲となつて、その多數が無產の生命を捨てねばならなんだ例さへ、最近歐洲にあつたではないか。

資本主義の經濟組織と之を保護するために造られた政治組織とのもとに立つ現代において、一の組織の改造は當然他の組織の改造をも含まねばならない。經濟組織の改造を思ひ立つものは之に伴つた政治組織の改造をも案出せねばならぬ。

わたくしの先きに述べたところにより、次ぎのことが明かになつた。一の時代の經濟組織と政治組織とは姉妹の關係であるから、經濟組織の改造は政治組織の改造をも伴はないかぎり、その改造はびつこであり不完全であつてさほどその効果が現はれない。

それから經濟の本義は生產及分配であるが、その組織は人間の性格を鑄冶する大きな力をもつてゐるものである從から、經濟組織の善惡は倫理的にも考察されなければならない。卽ち一の經濟組織は、

（一）なるべく多くの生產品を造りだすこと
（二）なるべく公平の分配をなす事
（三）人間の性格の上によき感化を及ぼすこと
（四）勞働をなるべく愉快なものになすこと

の四ケ條を考へに入れたものでなければならない。勿論これ等の項目は互に矛盾する點を見出すであらうがその點は人文の進歩に應じて適度になされねばならぬ。要は自由を目標として按配すべきである。

TAIRIKU NIPPO
The Continental Daily News
PUBLISHED DAILY
EXCEPT SUNDAY
135 CORDOVA ST. EAST
VANCOUVER, B. C.
PHONE SEYMOUR 3065
PUBLISHED BY
Yasushi Yamazaki

本紙定價表
一枚五仙 一ケ月五拾仙
六ケ月 貳弗八拾五仙 郵券代用
一ケ年 五弗五拾仙 一割增
但し一切前金に限る

晩香坡市東カドバ街一三五
電話シーモア三〇六五
發行兼編輯人 山崎淳

加奈太サン生命保險
加奈太サンは加奈陀生命保險會社中の最大會社世界各國と日本各地に代理店あり
滿二ケ年保險拂濟後は醫師の再診斷無く毎十六ケ月間の支拂猶豫法及種々の特點あり
代理 中野事務所 中野庄輔
晩市バンクーバー街三九六 ルーム一〇六（日加貯蓄二階）電話 シーモア八八二
地方代理人
ステブストン 小田茂三郎
ミルクリーキ 赤江繁太郎
ピーバーコーブ 古川繁雄
ポートアリス 磯島源太郎

生命保險
日本人部代理店
晩市バンクーバー街二〇三
電話シーモア九二九四
阿部事務所
自宅 キーブアー街九八七
電話 ハイ一三六四R

紐育生命保險會社
日本人部代理店
晩市バンクーバー街二〇三
電話シーモア九二九四
阿部事務所
自宅 キーブアー街九八七
電話 ハイ一三六四R

常商會は信用ある白人シッピングブローカーと共同にて特に晩市諸君の爲めに日本及び支那行き船腹の契約輸出入手續等凡ゆる貿易品に限らず何なりとも極めて確實に御世話致す可く候御手紙にて御照會被下候はゞ直ちに御取調べ委細御返事申上候
貿易仲買商
シヤトル貿易株式會社
Seattle Trading Co, Inc
1725 L C Smith Bldg
Seattle, Wash
Phone Elliot 2911

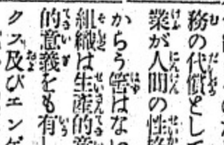

ケー エム商會
晩市メエン街二二三
電話シーモア六九六
ハイ二三八三アール
村木靜夫

▲富士山印レコード
▲鷲印レコード
毎月新着譜十種以上着
▲コロンビア蓄音器
▲シンガーミシン
▲乳母車、歩行器、子供椅子
▲洋燈、其他各種修繕
目錄御一報次第進呈

晩香坡市ブーア街三九
加奈陀日本人會日本部
The Canadian Japanese Club
Boy's Work Dep. Vancouver B C

豆類野菜類青物
食料品輸出入商
晩市メーン街一八七
落合商店
電話シーモア三四三三

和洋食料品一切
雜貨類
晩香坡市バンクーバー街四五七
大屋商店
電話ハイランド三六

各種鞋類取揃
特別大勉强
晩市メーン街二一六
高島易斷
晩市ヘースチングス街三七八
井呑象
電話ハイ一二六

心に迷ある人は遠慮なく來れ
自午前十時至十二時
午後九時至十時
晩市東カドバ街二七八番目ノ方

ギヤスリン
自動車用
ギヤスリン船用
商店用
各種油並附屬品一切
救助車の需めに應ずべく候
晩香坡市メーン街及アレキサンダー街角
電話シー一四五八
日本オート

診察 宅診自午前十時至午後五時
時間 往診自午後一時至午後五時
日曜祭日は正午限り
（急病は此の限りにあらず）
日本病院
病室并に產室の設備ある隨時入院の希望に應ず
アレキサンダー街五〇四 電話ハイランド一五三

M. Furuya Co LTD
46 Hastings St, W.
Vancouver, B. C.

お正月用御祝儀餅に付
お正月の川意も迫て來りました所かねて御心配を煩して居りました繰來事今回正月用に限り輸入致し得る事になりましつきましては雜貨にては早速手當て致しまして例年の通り本場物の風味を早便に取寄せまする事になりましたが充分に一般に御願致得る事に如何かと存ぜられまする故此際御手廻しよく御早々御注文を仰付下され度御注文拜受順に積荷を御送達致しますれば何卒御早々と御用意の程希上ます
晩市西へースチングス街四六
古屋商店
電話シー二九三三——二九三四

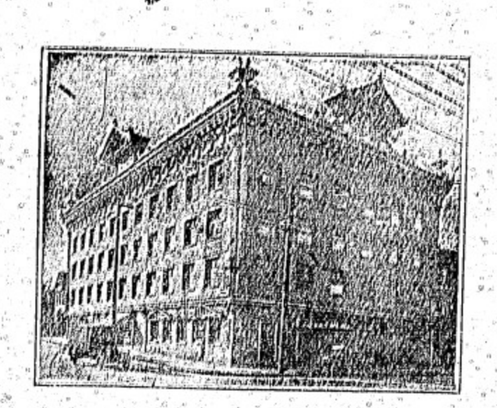

晩香坡市バンクーバー街三九八
日加合同貯蓄會社
社長 田村新吉
（電話シー一一三三）

◎送金爲替手形
◎日本送金締切日
◎公債賣買周旋

御賴なされる御方の御便利を計り金額の多少に拘らず紳戶又は東京で直に現金に引換られる爲替手形を發行致し候

しかた丸便十一月十五日
ロシア號便十一月廿六日

JAPAN AND CANADA TRUST SAVINGS CO.
P. O. D. 130
398 Powell St., Vancouver, B. C.

此アドレスを封書へ御貼付け下さい

▲日本鉄道▼

◎世六の市場を 卅日間に急造

東京府で假に設置場所全部決定す

東京府では內務省當局の許可を得て公設市場卅六ケ所を卅日間に急造する計畫であるが十月十四日午後六時から永田町首相官邸に開かれた物價調節に關する各省當局者會議の結果決定計畫を會議後直ちに三十六ケ所を同三十日間に竣工することに決したので府では早速土木に着手することになつたその設置の

◇場所は　左の通りである

(市部)▽神田區▲鍛冶町駿下▲秀英原▽日本橋區▲新大橋際京橋區▲東藏王河原▲八丁堀地藏橋際▽本鄉區▲駒込坂下町▲根津權現境內▽小石川區▲光源寺境內▲竹下町女子師範內▽本所區▽第三中學校內▲向島枕橋▲太平町法院寺境內△下谷區淺草區▲龍泉寺境內▽深川區▲龍泉寺境內▲洲崎大門際▲富岡門前▲深川區役所▽牛込區▲牛込見附際▽赤坂區▲赤坂見附際▲溜池際▲青山御練場內▽麹町區▲市ケ谷見附▽芝區▼汐留鐵道院官舍近邊▲赤羽橋演生會構內▽麻布▲第三高女構內▲仙臺坂下▲赤十字病院下▲赤十字病院(郡部)▽北豊島郡▲大塚終點橋向▽荏原郡▲五反田驛前▲大森町八幡神社境內▲碑文谷ゼームス坂下▲大井町▽荏原立郡▲北千住警察署裏▽南葛飾郡▲大島町▽豊多摩郡▲淀橋▲戸塚▼千駄ケ谷

市でも各區に 二ケ所の市場

と別に十五の食堂を建てることに十五日決まる

東京市では百四十萬圓の寄附金をもちながら區に五ケ所の公設市場を開設したのみで他には一向社會的救濟施設を行ふ

◇模樣が　見ないので大分評判の惡がある折柄內務當局からの告や東京府の活動ぶりに刺戟された結果十五日午前十時役所を始め逸に一區二ケ所づゝの公設市場を開設することに決定したそして右經營は無論百四十萬圓の

◇寄附金　をそれに當るのであるが一ケ所の開設費を一萬五千圓とみて更に一ケ所三萬圓の豫算で十五ケ所の簡易食堂をも開設し別に二十五萬圓の兩本金で中央市場をも開設することに決定した敷地はまだ決定しない尙九段下牛ケ淵の市場は

◇賣れ行　きが惡いので今川小路、櫛附近へ移轉することになり目下工事中の麻布今井町の青山練兵場本廳前に深川富川町の市場は工事を急いで開設することに決した

◎期米市場の 立會休止

總解合は 見込立たず

八十八圓の增證據金

定期米相場の大激變を見越して臨時增證據金を納入せしむべく十五日午前十一時まで立會を休止した東京米穀取引所は思ふ通りに增

◇證據金　が納まらぬので當日の後場の立會も休止の已むなきに至つた右につき取引所側の意見を聞くと「仲買人及び取引關係者等は本問題の解決は總解合の外に方法はないと一致し十四日夜來駈りに奔走もし

◇協議も　してみたが之れは到底見込がないので已むなく部分解合をやることになつて十五日

十一時迄に約 十五萬石 解合の申込が

あつた引續き本日中に十五萬石位は相談が纏りさうだがこれが爲めに取引の立會は休止した譯である一方證據金も相應に納入されつゝあるが若しも不納者があつた場合には定款によつて適宜處分をしなければならぬからこの處置が終るまでは立會休止の外はない」次で

◇仲買側　は曰く「立會休止前の取引高は八十八萬二千石餘で之れに對する增證據金は八十八萬俵圓であるからこれが納めは至極であるよつて總解合を來たのだが夫れも指々しく運ばないので拔け解合となつたが之れが委員に選ばれた賣方

◇旗頭某が　十四日夜突如裏を掻ましたことがあつてこれも思ふやうに運ばないこんな始末で先づ玆兩三日中には立會開始は見込がない」

外米代用建 撤廢運動起る

取引所理事會に陳情 或は近く撤廢實現か

政府が豫期外に外米賣出し價格を發表したため東京期米市場では十四日から立會を休止してゐるが之は外米代用建を行つたからで買地米が下落の兆を見せてきた今日政府の賣りだす外米があまりに高いためドン〳〵と賣つつゝあつた賣方は「我が豫想通り」とばかり買ひ初つたため內地米の定期相場は暴騰に暴騰を來したのである正米當業者連はこの際政府のやつた外米

◇代用建　を市場から撤廢して貰ひたいと昨日午後から農商務省へ出頭して陳情した十五日も東京大阪の兩取引所理事や當業側米商同業市場相行事中村當三郎氏等が終始して外米代用建を撤廢しなければ內地米は益々下落するばかりであると陳情したこれについて監理局員は「政府の處置の善惡は別として結果がかく市場を攪亂したのは除りよくない施設であることが分るし農商務大臣は定則を唱へてゐたがかくなつてもその主張を維持するかどうか判らぬ」といつてゐた

ユリカ・ルームス
室內清潔　最新式設備
殊に御夫婦方に御便利の樣完備した室が澤山ありますプリンセス街二一五
河崎武三郎
電話ハイ一七六三オー

食料品一切
煙草、フルーツ、菓子
パウエル街一八八七
田中商店
電話ハイランド六三

和洋雜貨食料品
パウエル街五一三
西村商店
西村重太郎
電話ハイランド一三七五

自動車運送
西村三次郎
電話シーモア二〇二八
自宅ベビユー三七七三アール

●最新式シンガーミシン
●蓄音器各種レコード
●ナショナルキヤツシレヂスター
●和洋樂蓄乳母車玩具類
ミシン蓄音器レコード目錄無代進呈す
▲修繕急切迅速

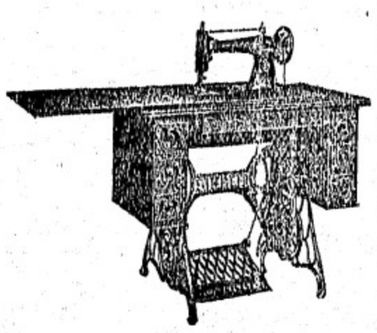

晩市パウエル街三六二
日加商會
柳澤元仁
堀內貞藏
電話シーモア二四六〇

從前より一層擴張し新式機械据付迅速と廉價を旨とし御注文に應ず
各種請負
內外石材販賣
建築並に修繕
石碑の刻銘

◎ヒートレルームス
御夫婦方の御住ひに最も適當にて居りますし室を安く貸します
電話ハイ五一三五
パウエル街七五三
事務員　後藤　吉
工場　八七エル　橋本　篤
パウエル街五四三　野口　明

冬向——御用品は是非
サン商會に用命を願ひます
■シヤーツ■帽子
■スウエーター■靴下
■マキノコート■切地
■トロンコ■スーツケース
其他身廻り品一切

△內外賣藥△化粧品
△滋養葡萄酒
晩香坡市パウエル街二四三
サン商會
電話シーモア七九七一
內外食料品も取揃へて居ます

獨特の味
◻ベレー商會のビーア
▲當商會獨特の
上等ビーアを
必ず御試し下さい
晩香坡市パウエル街五五八
ベレー商會
電話ハイランド三八四
三九四
田邊團藏

煙草、果物
晩市ゴーア街一二八
近村煙草店

○○日本行、各朝汽船切符取次
○○請負業各勞働口周旋、代理事務
斗任　濱口武夫
パウエル街三一五
松本事務所
電話シーモア七六五三
寄宿なさりませ
晩翠なさり位置のよろしき
ユニオン
サン**アパートメント**
ユニオン街とダンレビー街角
電話ハイランド　五九

御旅館
晩市西カドバ街七五
電話シー七九五八
菊地屋
米田由松

工場事務所　アレキサンダー街六六二　パウエル街一六七
富士洗濯所
工場事務所電話(ハイランド九九シーモア九五九)

△顧事館諸願屆手續　△代理業
△各種交涉事件　△請負業
△汽船切符取扱　△事業投資
晩市パウエル街一三六
大中事務所
電話シーモア四一五四エル

書夜撮影
コロムビア寫眞館
メーン街三一〇
遠山本三
電話シーモア八一八八

和洋雜食料品
晩市アレキサンダー街四一三
電話ハイ七一三　**福井商店**
福井旅館

◉果物タバコ
ソフトドリンク
上野商店
パウエル街五八一
電話ハイ七三一オー

晩市メーン街三一八　有門
寫眞部
電話シーモア一六八五エル
スタンストン市　同　支店
いなりすし其他色々
天ぷら、しるこ、うどん
パウエル街四一二
喜らく
電話ハイ一〇一八

菓子製造、卸、小賣
パウエル街三一九、イー
横山菓子店
電話シーモア六九四一

雜貨食料品
パウエル街六〇六
(や)**梶木彌太郎**商店
電話ハイ三一五三

和洋雜貨食料品
晩市西街二一六五八番地
電話シーモア三〇一
西村初商店
イーバン街郵便局五番
西村初支店
電話イーバン四九

書籍、雜誌
賣藥卸小賣
各種新刊小說
【發賣は書留にて願ふ】
內田支店
パウエル書店
晩市パウエル街二〇二

果物煙草
キヤンデー
貸ルーム
▲內濱▶
パウエル街二〇三
電話シーモア七九七一
中川商店

各專門醫紹介兼通辯
△代書事務一切
△土地家屋周旋
△其他代理事務一切
パウエル街二四九
濱岸事務所
電話シーモア一六五六

日本メソヂスト牧會
英語夜學校
商業學校準備科、實用科、日數名の牧師にて私設に校授す
校長　揖水小三郎

御菓子
晩市東カドバ街五一三
福本好松
電話ハイランド一六六九エル

營業項目
○東鄉ルーム　パウエル街二五二
○新古雜貨並に洋服洗濯　同　一五七
○財的場珈琲果物類一式　同　一七〇
○玉突場、飲料水理髮、煙草　一六八
電話シー一五三三〇鎌田商會

讓受廣告
私共今回大陸旅館を讓受け九州屋と改稱の上一層勉强を以て營業と親切を旨として經營仕う候に付何卒倍舊御引立に與かり度御願申上候
八月十三日
パウエル街四三九
九州屋旅館
岡部勝彌
戶田制作
電話ハイランド一七八二オー

晩香坡市ジョージヤ街三三四
「キングスロック」
ブローカー
飯山事務所
電話シー五三八七エル

セキスピーア旅館

倉庫業　金融保險
有價證券賣買
晩香坡市パウエル街七八六
有限責任
太平洋倉庫株式會社
主任　村上甕太郎
電話ハイランド一四九

Code Western Union Kinyu Sha
NIPPON KINYU SHA
LIMITED
270 Powell St.,
Vancouver, B. C.

銀行事務
當座預金　利子附定期預金
貸附手形引替　本社事務所內に日本郵便支局ありて日本への送金等に便も便利なり
貯金箱組利で御貸し致します
日本金融社
頭取エー、マキボーイ
支配人エー、ブイ、ガーデナー
主任藤田佐太郎
事務員大瀨政次郎

營業時間
平日午前九時より午後四時迄
土曜午前九時より十二時迄
午後七時より九時迄
九月より翌一月迄は平日に限り午後七時より九時迄

Kobeya & Co.
Importers and Exporters
General Merchant
566 Powell St. Vancouver, BC

晩香坡市パウエル街五六六
神戶屋商店
電話ハイランド三三七

故國より船便毎種々新荷到着仕り候に付多少に拘らず御用命願上度尙地方よりの御注文に對しては特別の御便宜と迅速を以て御需めに應じ可申候條何卒御引立之程奉願上候
晩市パウエル街二二三〇二一九
松宮商店
電話シーモア三五九七

●和洋雜貨食料品一切
船便毎種々新荷到着仕り候に付多少に拘らず御用命願上度尙地方よりの御注文に對しては特別の御便宜と迅速を以て御需めに應じ可申候條何卒御引立之程奉願上候
晩香坡市メーン街二一〇
米滿時計店
電話シーモア四八八九
自宅ハイランド三四二アール

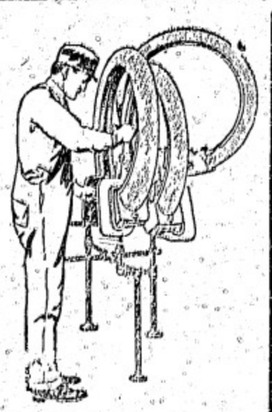

金銀時計、附屬品、貴金屬、寶石類
其の外男女子供用裝飾品新荷着
迅速、丁寧、廉價を以て修繕可仕候
日バルカナイジング本
晩市プレキサンダー街二〇二
電話シーモア四五八

小生今般ホテル・ウオルドを經營致候に付上等實主增設致尙各室共改裝を加へ清潔を旨とし初々御客樣方の御便利を圖り可申候間御愛顧仰度候
宿料　御一人一泊四十仙以上壹弗二十五仙迄
壹週間極貳弗以上
月極六弗以上
晩香坡市パウエル街三九六、電話シーモア三七八八
ホテル・ウオルド
館主　高橋菊助

將軍樣

伊勢の國の山田在に宮川といふ川があります、其の柳の下で、一人の小供を連れた小さな殿さまが一生懸命に釣をしてゐました。

家來「あゝ若樣魚がつきましたよ」

若樣「レッ」

家來「引いた〳〵若樣、はやくお上なさいませ」

小さな殿樣が釣をあげますと、可成に多きな鯉がヒラ〳〵と飛びあがつて來ました。

若樣「おゝ鯉だな嬉しいな〳〵どうだうまいだらう」

家來「本當に美事なお腕前でございます。恐れながら御多人でゐらせられます」

若樣「あはゝゝゝ。面白いなア。何をつけろ」

家來「はい。あのツ……若樣。まことに何でございますが……」

若樣「なんだ。な世何をつけない」

家來「お釣はこれでおやめになつたらどうかと存じまして」

若樣「なに、やめろと……」

家來「はい、先程でも申しあげました通り、こゝは殺生禁斷の場所と申しまして、こゝで釣をしてはならないことになつて居りますから」

若樣「いやだ〳〵。こんなに釣れるもの、やめられるものか」

家來「でも、掟を破ることになりますから」

若樣「なに、掟だとて、德川德太郎が釣をするんだ、誰でもとめて見るが宜い」

家來「そんなことを仰しやらないで人に見とがめられない內に引きあげると致しませう」

小さな殿樣は、頭を横に振つて、家來が何んといつても云ふことを聽きませんでした。すると見廻りの役人がやつて來ました。見ると、ぜんな人でも魚をとることの出來ない殺生禁斷の場所で釣をしてゐるものがあるので、役人は早速小さな殿樣とその家來を引たてゝ行きました。

小さな殿樣は地團太を踏んで、暴れて見ましたが、力の强い下役ども、大勢かゝつて、どう〳〵留置場へ入れてピンと錠をおろして了ひました。

小さな殿樣は大變に怒つて、ぜん〳〵頭を叩いたり、家來を呼んだり役人を叱つたりしましたが、誰一人戸を開けて呉れるものとてはありませんでした。

常は立派なお部屋で綺麗な褥の上に座つて大勢の家來や腰元たちにちやほや持てはやされて居たのですが、今日はもう全く見たことのないガランとした汚い部屋に入れられて、墨めてくれるものもありません。

小さな殿樣も初めの中こそ大威張で力んでゐましたが、しまひには心細くなつてシク〳〵泣きだしました、泣いても〳〵誰一人助けに來るものはありませんでした。どう〳〵泣き疲れに寢てしまひました。

「オイ〳〵、起きないか、〳〵」と呼ぶ聲がしますので目を覺ますと其處には先きの役人が立つてゐました。

役人「コラ、亂暴者。御奉行樣のお調べがあるから、白洲まで出ろ」

小殿樣「なんだい亂暴者といふのは手前の事だい。そこ放せ、放せと云へば、お家へ歸るんだい」

役人「そんなことを云つても歸すことはならぬ兎も角白洲へお出でなさい」

小殿樣「いやだい〳〵」

小さな殿樣は駄々をこねて頑張りましたが、どう〳〵役人の力に敵ひ處には奉行大岡忠右衛門が嚴しい樣子で控へて居ります。

大岡「コラ、亂暴者」

小殿樣「なんだ、亂暴者なんて、亂暴者といふのは、手前達のこつたい」

大岡「お前は殺生禁斷の場所で釣をした不屆きな奴だ」

小殿樣「殺生禁斷が何だい。昔も德川德太郎が釣りをするのに誰に遠慮が要るものか」

奉行はわざと知らぬ顏をして、さあらぬ體で。

大岡「なに、德川德太郎樣！はゝア、お前は狂人だな、お前は知るまいが德太郎樣と仰しやるのはな、紀伊大納言樣のお世嗣だ、滅多なことを云ふと首が飛ぶぞ」

小殿樣「うん、俺がそのお世嗣だ」

大岡「あはゝゝゝ。これは、愈以て本物のキ印だやわい。コラ者ども、この狂人はもう默るに及ばんから、外へ出して了へ。家もつけてやれよ」

小殿樣「なんだ、氣違ひだと、俺は氣違つてゐるものか」

大岡「あゝ氣違ひだ〳〵」

奉行は云ひながら奥へ入つて了ひました。お供で小な殿さまは罪を免れることが出來ました。

終り

貴用に伴つて時間も

考へるが能い

三輪田元道氏談

食料問題に就いて最う少し申しあげますと、從來は金錢は問題だが時間は別に問題でないといふやうな惡習慣がこり、料理をするのにも非常な時間をかけてその上不經濟な廢物を多く出すのを平氣でして居りました。近い例を擧げますと御飯の代りに近頃ポテート米といふのを大都奬勵してゐるやうですが私は別に不贊成を唱へるものではありませんが、現代のやうに斯く生活難が騒がしくなつた上は勞働の點から考へて見て餘程考へものではありますまいか、芋を喰の目に切るのでも決して樂なことではありませんが而もそれを何ん時間も水に浸したり搗ひあげたりして貴重な時間をかけて御飯にします、これが果して經濟になるでせうか。なるほど時間を省いて見たなら多少の利はありませうが、利は最う少し考へて芋は芋で一寸した時間を要しても食べられるといふ風にする方が現時の取るべき道ではなからうかと思ひます美的も戒塲合には必要でせうが美的よりも其實を吟味して目で見るよりも實を食べるやうにしたいと存じます。殊に改良して欲しいのは日本人の初物喰といふことでこれは一日も早く止めなければなりません、今十日も經てば三倍にもなります、斯やうな次第で食料といふことに國民全體が心を用ひましたならば何れだけの利益が其處に生ずるか知れません。次に之からは食物を生產的に遊ることも大變必要です私はよく田舍の學校で見る事ですが廣いのまゝに耕して、そこに芋を植るもよからうし豆を植るもよいでせう、或は又大きな果實の樹を植て實用に供したならば其利益中々捨て難いものでせう學校の標本でも南洋のペンギン鳥のみでは何の役にも立たない、これからは少くとも我々の智識は人生を背景にして生活するやうにしなければなりません丁度今その時期が來たので今日より自覺して人間の生活をなほざりに考へてはならないと思ひます」云々

婦人に不利な法律を改める

◇女學校同窓聯合會より法典編纂會に建議

女學校同窓聯合會は帝大法科に新設された法典編纂會に婦人に不利な法律をこの際時勢の變化と共に改むべきものは深く研究して改め今日まで婦人が法律的に屈辱を受けたる狀態より救はんため今回同會調査部東京淀橋角筈九三福島眞子女史が主となりて建議案を呈出することゝなりました、その中重なることは

一、婚姻の効力を扇從主義よりも儀式主義に

二、私生兒も同等教育上の權利を受くること（文部省の檢定試驗の場合私生兒を許さぬにつき）

三、夫婦平等にして妻の姦淫罪と等しく夫の姦淫罪を認む

四、丁年以上の男女（現在男三十歳女二十五歳）に自由結婚を許すこと

五、女子教育をより高等にすること

六、家庭は從來の家長制度より個人制度にすること

今日の歷史

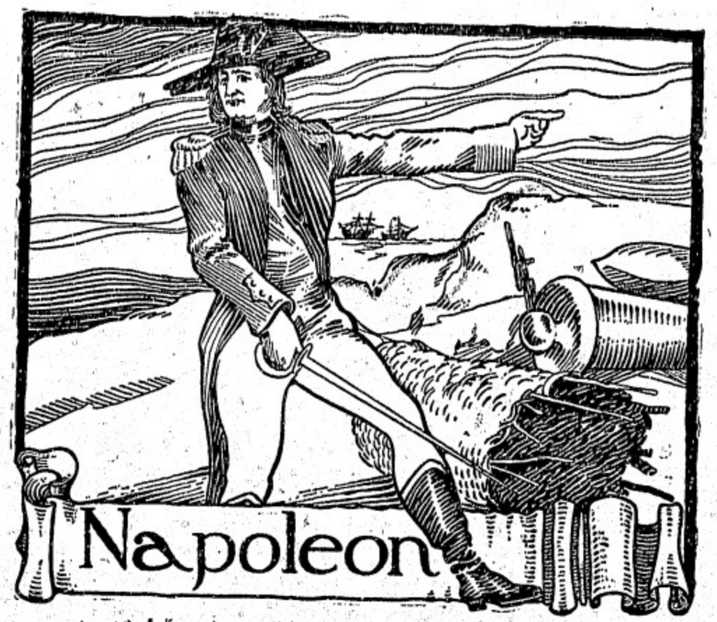

百二十六年前の本日即ち千七百九十三年の十一月十五日はナポレオンがツーロンに於て初めて世の注意を惹いた日であります（一英國人をおさがしなさい）

●冬物賣出し　メーンとカドバ街角　**ふたば**

謹告

加奈陀サン生命保險の被保險者にて住所を變更せられし時は必ず其都度現住所を御通知下さいませ、現住所不明の爲め催促狀を出せない事が度々あつて既に掛金の仕拂期限を過ぎたる分があります、之れ等のものは時日を經ず都合上同會社の晩香坡支社に直接御送金下されても宜しいです、掛金の後れしものを手續せずに置いて萬一の事が出來した場合に保險金が取れないと大變な不都合ですから念の爲め紙上に於て御注意申上ます

大正八年八月廿三日　加奈陀サン生メイ保險會社

本部代理　**中野事務所**

晩市バウエル街三九六ルーム一〇六（日加貯蓄二階）電話シーモア八八二

Room 106 396 Powell St. Vancouver, B. C.

▲支社のアドレス▼

San Life Assurance Co Of Canada Vancouver, B. C.

●西洋風呂
●散髮
●西洋洗濯　カドバ街六三ウエスト　**北川床**　電話シーモア四六六五

▲ギヤスリン自動車用各種油並に附屬品タイヤ修繕　ゴーア街二三二　**B.C ヲート**　電話シー二〇二八

英語教授　多くの白人教師により丁寧懇切に教授す　**聖公會**附屬英語**夜學校**

メープルルームス　室內清潔、最新式　晩市バウエル街三九一　**平井榮藏**　電話シー三六七八エル

▲雜貨並に食料品　○原價にて品質選良配達迅速は弊店の特色に御座候へ者多少に不拘御用命仰せ附被下度候　西第二街一六一八　**森田商店**　森田源三郎　電話ベー三六七五

追々寒くなつて、雨や雪に閉され、外へも出られません。歌人は居ながら名勝を知ると言ひます。蓄音器が一つあれば、色々の面白い歌や音樂が、座つて居て聞かれます。

コロンビヤ蓄音器は体裁優美、音量至大、ろして明瞭です

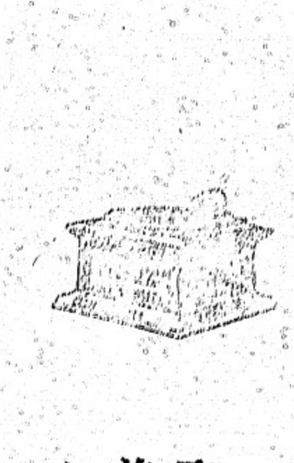

Columbia Records TRADE MARK Grafonola

富士山印レコード
鷲印レコード
飛行機印レコード
コロンビヤレコード

晩香坡市メイン街二三三　**ケーエム商會**　村木靜夫　電話シーモア三六九六

□英國皇儲殿下　殿下は昨日を以て華府訪問のプログラムを終了せられたり近く紐育より歸英の途に上らるべし

重要電報

▲鐵道經營の社會化を提言

◇英國首相の新方針聲明

（倫敦）ロイド・ジョージ氏は鐵道從事者をして委員會に代表を送せしめ鐵道及び政府當局と共に鐵道經營に當らしむ可きことを提言せりとナショナル鐵道從事者組合ヂェー・ユチ・トーマス氏は聲明せり（十五日）

▲パラゲイも國際聯盟に參加

（アスンシヨン）パラゲイ上院はパラゲイが國際聯盟に參加し國際勞働團體にも加盟することを承認せり（十五日）

▲農業會議領政界活動を期す

（ツイニペッグ）次回年會市に開催の期參能農業會議は昨夜閉會となれるが之に先ち會議は領政治に活動を助する旨を公表し追つて半數三州及びサンクリナ州の農民團體代表の大會を開き領農最近に際する方針等を協議考慮すべきことを決定せり（十四日）

▲墨西哥の戰備着々進捗す

（華府）米國の干渉の場合を豫期して墨西哥は白耳義及西班牙に對し武器彈藥の大注文を發せりとの旨本日公知されたり國務省は之等の積送を防止すべく方途を講じつゝありと云ふ白耳義に於ける合衆國公使代理は訓令を受け之等武器彈藥が萬國兵器協定の違反たるを指摘して抗議する所あり西班牙は該協定に加盟し居らざるが爲にマドリッドに於ては前者の如き方途は採られず白耳義への注文は多分墨西哥外相カンデド・アギラー氏に依りてリエヂに於けるフアブリク・ナシヨナール・ダルムに寄せられしものらしく氏は萬國大統領カランサ氏の聲明にして最近當市に來りマウント・ヴアーノンに於けるヂョージ・ワシントンの墓地に詣り次で歐洲に渡りし人にして西班牙に於ける注文は小銃、彈藥、機關銃多數を含みカランサ大統領の勁なる前駐米公使エルシロ・アレドンド氏の發したるものなるが如し西班牙の兵器は一年餘以前より墨國に輸送されしなりと云ふ（十五日）

▲波得具羅土冬季戰準備進行

（華府）西部諸州は嚴冬至ること速かなるも軍力を集中してペトログラード攻擊の準備又過激派の ユーデニッチ將軍に依つて進められつゝありと瑞典よりの來報本日到達せり（十四日）

▲芬蘭ユ將軍の援助に決定す

（ヘルシングフオース）フインランドは來る可き敵過中にペトログラードを陷落せんとする新計畫に三千の兵を出してユーデニッチ將軍を援助することに決定せりとドルバットに於ける巴爾的國會議に入報ありたり此時局はバルテック問題が露國の過激派と協定せんとする方途に大打擊を加ふるに至るべしと觀測せらる（十四日）

▲米國全權列强の代表を非難

（華府）米國全權ボーク氏は平和會議各國全權の態度の甚だ消極的ならざるを不快に感じ最近部屬に於て著しく列國全權の奮起を促かし歐洲の援助は不可能ならんと聲明せりと（十四日）

▲白耳義は英佛米と同盟希望

（巴里）白耳義は國防の必要上將來英佛米三强と同盟して獨逸政策を確立せんとし英佛の勢力を以て白國主義國防問題大統領の日約を得んとせしが獨逸の爲め不成立となりしも之れを繼續し千八百三十九年白和兩國條約を改訂せんとの要求は最高會議目下審議中（十四日）

▲獨逸革命蜂起の防止策嚴重

（伯林）過激派は獨逸革命一週間記念に當り大革命斷行の陰謀あり當局は活動し武器、小世子等を沒收し且大統領官邸に鐵條網及び機關銃を備へ、付け警戒嚴重の爲めに人心は動搖す（十四日）

▲革命的の罷業佛國を襲はん

（巴里）佛國鐵道勞働者組合は露國ソヴィエー政府樹立要求の爲め九十分間勞働停止を提案せるも形勢は革命的一般罷業勃發の恐れあり市民大恐慌中、されど鐵道組合當局は計畫を漏らさず（十四日）

◉新考案の勞働者雜誌

勞資疏通の捷徑　過激思想防止策

米國勞働界の不安が今日の如き狀態になつたのも畢竟彼等の間にボルシエビキやアイ・ダブルユー・ダブルユーの勢力が潛入して無心の彼等を煽動するが爲めとあつて之れに對抗せんが爲めに米國には既に三百七十五種の邪的新聞雜誌が各地大工場の屋主から發行されて居る、右のうち最も古いのは既に八箇年の星霜を經從來既に勞資間の調和を圖る爲めに偉大の効を奏したものも三種ある相であるが

◉其他　は悉く戰時中に思ひ付かれた僞作りの小冊子である、然し是等は何れも其各工場に就職する勞働者間に廣く愛讀されて言はず語らずのうちに非常の好印象を彼等に與へ彼等の邪路に迷ひ入るを防止する點に於て著しく効を奏して居るさうだ仍せば紐育ブアックリン市のモースドック及び船舶修繕會社では矢張此目的で自己の雇の職工四千人に頒布せんが爲めに「ゼ・ドライドック・ダイヤル」と云ふ小雜誌を出して居るが之が

◉非常　に職工間に愛讀され其發賣力は絶に彼等をして過般の大能工にも大部分參加せしめなかつた樣な好果を齎してゐる、目下其好例に做つて合衆國製鋼會社の如き大工場を始め東部諸州の有力な工場は大抵此種の新聞雜誌を發行して居るが其內容は千差萬別で或雜誌は家庭的に出來、或ものは產業的に出來、また或物は音樂野外運動に重きを措き、或ものは面白き小說物語りなどに主力を注いでゐるが大抵

◉其中　に非ふべからざる反過激思潮を含ませて居る、特に最も巧みに出來てゐるのは表向よりせずして裏門よりすると云ふ主義で表面から堂々と眞面目に彼等勞働者を說服しやうとは試みず彼等の妻女を喜ばすべき家庭的の小話、料理法其他一般のハウスオーキングの方法を巧に書き流して彼等を

對英露會社總新化方を應針提接首相を言多發す忙しき等極壯鐵內めし年道治つ時經外ありし交代のの

◉濠洲政戰高潮　濠洲は今や國會改選政戰高潮に勝敗は一に兵員投票の歸背にありと見られつゝあり歸還兵協會幹部はヒューズ氏側なるも會員全部は結束し居らずと

▼大陸片々▲

■米國上院共和黨覺に優勢を示して國際聯盟第十條に保留主張の通過を見たるは世界當面の重要事也ずべし

■大統領の聞へるが如く聯盟の精神を沒却して所謂米國主義に固執するものの聯盟の事業は一頓挫を來さんのみ伊日等米上院の態背に顧て必ずや自家利益擁護の腐心を傾注せん世界改造提唱の國が破壞に赴くは可慨

■農者が加奈陀政界に擡頭する最も刮目すべきと共に彼等東部に新に新聞を創始する計畫もあり策謀の警備也

■住宅問題に蘇格蘭人アイアン・ロバーツソン十億弗を提供せんと發表すれども巨費の出所に關しては黙して語らず

■這個　巨額の提供は彼が從來敗回申出でし所にして然も首相等受諾の報は未だ來らず英國現時の珍現象の一つ

不動產抵當貸金　有價證券買賣　海上保險代理　火災保險代理　自働車保險　グリートリー會社
晩市グランビル街三三四　電話シーモア一一五三
Robert Gellety & Co Ltd.
334 Granville St. Vancouver, B. C.
日本人事務擔當員　上中恕一
自宅東ベンダー街四五一　電話ハイ一二四五四エル
不動產御所有の方にて金融の都合惡しき場合はご相談下され度候

◉銃獵期　雉子　十一日月十六日まで　シギ　十月十八日より翌年一月末迄　ギース　十一月十五日より翌年二月末迄　鹿　十二月十五日まで
晩香坂市バウエル街二三〇　闕根金物店　電話シーモア八七四六　自宅東カドバ街ゴーア街カドシーモア四一三九エル

政宗會　當番幹事　三宮幸一郎　生命保險代理　太平洋郵船切符取次　日本船客　阿部松之進
東カドバ街三六八八。郵函一三五六　電話シ四四八八。

和洋雜貨　食料品　西口商店　電話　一一六一　自宅　一一四五アール
カドバ街一五七ウエスト

東洋貿易會社　支部主在　柏政吉　電話シー二六八八　申込所濱垣事務所

不動產賣買　加奈陀サン保險會社代理　水原事務所　電話　晩市ヘスティングス街メイン街カドローヤル銀行二階アーム十二號　事務用シー三四七七　自宅ハイ一三一八エル

晩市バウエル街三三三三　前川魚店　前川三之助　電話シーモア三七八二

按摩按腹（マッサージ）醫術科免狀　松居雅次郎　バウエル街（日加銀行二階一〇八）　電話シーモア一四三エル

●生魚●青物　●かまぼこ　製造卸小賣　●鳥、牛肉、仕出し

諸願屆代書及通辨　●日本行汽船切符取次販賣致候
妻子、使用人、農夫等一切の呼寄願、再渡航證明、徵兵延期在留證明、出生、死亡婚姻等の屆書一切當國政府へ出生屆、其他各種代書及通辨迅速に取扱申候
晩香坂市メイン街一八五（大田商會內）　電話シーモア三五九五　自宅ハイ三三〇七アール
公認日本人理髮業組合及び旅館業組合委托人　中山義一事務所

鑛山働き募集　日給三弗七十五仙　以上四弗まで
場所は晩市より約百四十哩田舍お望みの方は左所に御照會
バウエル街三六六　谷口熊太郎

和洋雜貨食料品　晩市ニ第六街七五八　小財商店　小財　初次郎　電話ファーモンド五二

洋服仕立並プレス　各種レーンコート販賣　晩市メイン街三三三　相星洋服店　電話シーモア三三七六

●品質上等の洋服を新調の御方は弊店に限ります
近頃は洋服の切地が思ふ樣に手に入らぬのみならず價格も非常に騰貴しましたが弊店は是れまでに備へ上等な切地を澤山買入れて居りますから近來仕入れる品物とは雲も違ひ非常な差があり自慢致しますから何卒御川命の程願ひ上げます
仕立てる事が出來ますから何卒御川命の程願ひ上げます
働店の品物は決して色がはなりの致しませぬ事は特に御吹聽申上ます
晩市メイン街三三五一　電話シー二六四

田鍋洋服店

◉大勉強◉
●鶴龜印白味噌飛切特約一手販賣
●最新流行のフランスカベ絹ウエス、●沸國わた、仲入わた
●男女御子供樣用スエタ類一切
●絹地、木綿地等各種の柄が澤山あります
●日本來も御得意樣の御川命を御願ひ致します
晩香坂市バウエル街三三七　蛭崎商店　（電話シーモア二四一三）

五分と待せぬ運搬屋　落合商店內　通運社
開業以來各位の御同情を蒙し候處今回事務擴張の爲め更に大形運搬自動車を購入し愈々大勉强にて各位の御用命に應じ可申候間來る御聯絡のなき方は兎に角一度御試命の程願上候
電話シーモア參四貳參　主任奧澤滋次郎　社員一同
晩香坂市メイン街一八七　自宅電話シー二四七七　ハイ三五五アール

○冬向きの
◎御婦人用コート、ハット
◎毛糸並に絹スエター及ウエスト
尖れく流行のスタイルでそして弊店が特に注意をして仕入れました日本人形や柄や格好は乾度皆樣の御氣に召すことゝ信じます
絹地及木綿地なども澤山ありましたから是非を幹なを縞柄も澤山ありましたから是非をひいきを願ひます
バウエル街三八三　澁谷商店　電話シーモア六三六三

●ビーア　○ワイン卸賣
晩市バウエル街五五八　ベレー商會
電話ハイランド三三八四　九四　田邊自宅—五六三アール

●代書業　通辯　交涉事件　日本行切符取次販賣　勞働口周旋　土地家屋賣買　□マニュフクチユアース生命保險代理所
晩香坂市バウエル街二〇三　電話シーモア九二九四　佐々木用達社　主任佐々木用達

本社東京特電

▲憲政會現內閣の更迭を主張

憲政會は十二日に大會を開き原內閣の施政を攻撃して其更迭を主張するの決議を通過せり

▲三銀行資本合同愈々成立す

第十五銀行、渡邊銀行、川崎銀行は資本の合同愈成立せり資金一億圓となれり

▲西北利亞出征軍聯絡絶たる

西北利亞出征軍の第十四團と第十五師團とは聯絡を絶たるゝに至れり

▲米作成績豫想ほどに振はず

米作（中稻）は豫想より五分の減收なりき

▲陸軍大演習擂播方面に擧行

陸軍大演習は擂播方面にて已に開始され大元帥陸下親しく御統監あり

▲將來の飾妾は賀素を旨とす

贅澤三昧に祭しての宮中の飾妾は賀素を旨とせらるゝことに決定ありたり

▲注目されし郵船會社配當率

郵船會社は十割と發表されて注目を惹けり

▲次期議會開會期の決定發表

次期帝國議會は十二月二十四日に開會の旨發表されたり

▲火災と爆彈事件と關係あり

安會本部の田火と大連領事館の爆彈投下事件とは關係ありと傳せらる

▲練習艦八雲已に橫須賀出發

練習艦八雲は本月十日に橫須賀を出發せり

▲山縣公小田原の邸宅に歸る

山縣公は病中なりし小田原に歸邸せり

▲加藤大使オムスクに殘留す

オムスクに於ける外國代表者は最切上げを決行せるも加藤恒忠氏は今猶吾が陸軍武官と共にオムスクに殘留せり

▲德川家達公悪疫の爲に臥床

夫人と靜岡に滯在して支那巡遊中なりし德川家達公はインフルエンザに罹りて漢口にて臥床加療中なり

▲棉花輸入稅の撤廢斷行さる

棉絲織高關稅に苦しめるに鑑み政府は棉花の輸入稅を撤廢せり

（以上十四日昨夕着）

本社聯絡重要電報

▲大統領自ら棄却の斷行か

（華府●●）已に上院にて採擇されし國際聯盟規約中の保證を包含しての投票決定のことに條約批准決議案が否決するならば上院議長に依つて又は大統領自身に依つて平和條約の廢棄を見るべしと本日民主黨側は言明せり大統領の最近の態度中に要主眼せる所に依據を置くなり米國が單獨講和に出で新條約締結の爲には隨意にロッヂ氏をも含んでワイルに向け現條約反對領袖等を派遣することゝなるや如何は今後に殘する外なし（十四日）

▲一週三十時間制は不可能

◆……炭坑勞働休間題の調停者手

（華府●●）濱炭坑夫の罷休問題は本日愈勞資双方の代表者を當市に會して爭はれたるが之に際し勞働聯盟ツイルソン氏は世界の產業界現勢に鑑み派遣炭夫の勞働を一週三十時間と爲すことの要求は絶對不可能なるべきを述べ又「予は單に炭坑に勞働せるが故のみならず世界が今や大危機に遭逢しつゝあるが故に此會議を開けるに外ならず然も鑛山勞働者側が從來採り來りし態度を飽迄固執するが如きは到底會議の成功を期し得ざるべし」と述べソシントンの資金協定の今猶有效なるを指摘し又緊急の決定の必要なるを力說せり炭夫等は遂に一週三十時間就働、賃金六個月其他を要求したりしなり（十四日）

▲支那對日直接交涉を否認

（北京●●）支那政府は青島に關し日本政府と直接交涉を開始せんとの說に就き改めて其の態度を表明し支那政府は國際聯盟の該問題決定を待つて態度を決せんとするものなりとて正式に日支兩國の細則協定直接談判開始說を否定したり（十四日）

▲注目されしヲンタリヲ內閣

（トロント●●）サンクリナ州政府は愈イー●シー●ドルーリー氏を首相とする農者の聯携內閣の手に委せられたり新閣員中前議會にも議員たりしはベニアボーマン氏あるのみ民は土地山林鑛山大臣となれり（十四日）

▲過激派軍オムスクを占領

（倫敦●●）金露政府の首府オムスクは過激派軍に占領されコルチャック軍は東方に撤退中なりとモスコー公報は聞へり（十五日）

▲平和條約問題の討論終結

（華府●●）平和條約に關しての討論終結提案は上院に於て本日可決されたり

◉次期議會と加奈陀選擧法

歸化邦人側も考量を要せん

昨日のサタヲ來牘に依ると次期の偏議會は多分偏選擧法を通過するだらうとある、次期議會は來春開會の筈であるが彼の戰時選擧法は已に廢止となり最近の補缺選擧は特別法の下に行はれたもの今度の新法規は各州の選擧有權者名簿と獨立して別に新奇のものを作製することゝするらしく

▼本來 偏の選擧は各州の選擧人名簿を適用し來り從つてビー●シー州の如きは歸化邦人も參政權の享有不可能とされたのであるが然らば新奇に偏で作製する分は例へば邦人側に有利を豫期せらるゝかと云ふに必ずしも斷言はできない、兵役を履行せざりし事の爲に名簿から削除さるゝ者も多數だらうと云はれてゐる、猶

▼兵役 に關して良心的の放棄を申立てた者も參政權を剝奪されるらしく又新歸化法は良人の國籍に從つて選擧權を婦人に認めぬから西部加奈陀の如き多數外國人の居住する地では婦人の有權者は大に減少するらしい而して猶學力試驗を課すべしとの主張もあり若し參政權を剝奪する條項が餘りに多數且つ嚴酷なる時は

▼議會 で大議論があるだらうと云はれて居る、要するに歸化邦人にとつては大に考量を要する問題で元來戰時中に邦人一部に起つた參政權なきの故に兵役を回避せんとした運動が其際は成功したやうであるが後々には大に黑るものと見て居るのは知名辯護士の意見もそうで今の所は差當り論選兵の參政權が認められて居るのだが

▼之亦 本來戰時選擧法に依つたもので將來は必ずしも續行はできぬとの觀測もあり此問題の確定は却々に重要の意義があらう、研究や運動は日々會が擔當するのが最も適當で其方法に關しても充分の考量を拂はねばなるまい、交涉電報の如きも辯護士の交友關係からソリシター●デヱネラルに宛てることに不可はないが

▼日會 としては首相宛にした方が有效であるとの意見も聞へる位で兎に角諸般の考究に際して遺算なきを期することは大に緊要の事項であらう

◉四万噸級の赤城

九日に進水した長門は日本で初めての十六吋砲本社東京特電で既載された通り吳海軍造船所では巡洋戰艦長門の進水式を去る九日擧行されたが尚近電によると同工廠は直に豫定の工事なる四萬噸級の戰艦赤城に着手する準備に忙しく其の計畫の最初として同造船所船渠は狹隘の爲め更に擴大工事が加へらるゝ事となつた戰艦赤城は最新式最良の世界造艦の粹を拔いて製艦せらるゝ筈で獨り噸數の上より云つても最大偉力を母國の上に加うるのみならず他方赤某國の脅威を貰ふにも充分であらうと云ふ事である、先日進水した長門は現在進水して居るもの、中では、

●世界第一 と語るに足るもので排水量實に三萬三千八百噸の大戰艦である、而も海戰上に鬼角の論議があつた十六吋砲が据はつた事は日本海軍史上同船を以て嚆矢とする起工は大正六年八月八日直接之れに使用した人員は百萬人以上に及び製艦費三千二百萬圓に及ぶが一時戰時民間工業の好景氣の影響をうけて本年七月に進水すべき豫定が本月に延びた次第であると云ふ

▲一總督を乘せて

◇巨艦本日着港

◇委員出式歡迎

英國海軍提督チエリコ子爵及び夫人を乘せたる戰鬪巡洋艦ニユー●デーランド號は陰雲低迷するイングリツシ灣頭の秋雨をついて本日午後二時バラードインレツトに入れり、シー●ピー埠頭に投錨、市の歡迎委員長ゲール氏を初め港務官リード、海軍士官協會、海軍協會、ローヤル晩香坡ヨツト倶樂部等即刻正式歡迎の爲に訪艦したるが提督の滯晩は四日間にして其間各方面に大歡迎あるべく海軍協會は十七日夜を期し提督夫妻の爲に晩餐會を開き又十八日夜は海軍舞踏會の催しあるべく何れも會場はホテル●ヴ

○華盛頓側の慕に謁でた日本資本家代表顧問隨員の一行

△前列向つて右より顧問長谷川正五（工學博士）顧問五代隆作（工學博士）△後列、囑托太田丙子郎、顧問田村新吉、囑托松井文太郎、顧問中原岩三郎（工學博士）顧問工藤善助（代議士）隨員金子行德

◇代表 アンクーバーなるが猶歡迎プログラム當初の豫定にては本日着港間もなく提督を迎への市內行列、キヤンビー街

◇廣場 にての市の歡迎式擧行の計畫なりしもプログラム作製打合せの結果停止することゝなりたり乘艦ニユー●デーランドは曾て來晩せしことあり今回は二回目の來港なり

●勝利公債の申込は

月曜の午前まで

日本人會事務所で取扱ふ

勝利公債募集は本日を以て最終日とせられ締切らるゝ筈であるが加奈陀金州を通じて最後の活動が目覺ましからうと想像せられるそして一般の觀測では五億弗に達するだらうとの豫測であるが日本人會公債奔走委員も極力勸說に努めるとの事で同部日會長の如きも本朝捨伏町に出張して應募勸誘に必死の運動を試みてゐる尙日會では一般在留民の便宜を圖つて同募債係本部と交涉して勝利公債應募希望者の爲めに特に申込を來る月曜日午前十一時迄受付ける事になつたから此際希望者は同刻までに申込を了せられたいと因にオーシヤン●フオールスの大關氏より日會への通知によれば同地の邦人應募額は一萬弗を超過してゐるといふ

●加奈陀東部でも

日本人が好評

勝利公債應募の影響から……

市長ゲール氏日會を經て募債本年に於ける勝利公債募集成績は遙かに昨年の數字を超過して好況である事は加奈陀全般の國民が赤誠に因るものとして政府當該委員の如きは多大の感謝を發表してゐる次第であるが殊に日本人側の應募額が豫想以上の好成績を收めたことは眞に當市長ゲール氏が讃辭と感謝を迎べた一事でも察し得られるゝと同時に此報はオタワの方面へも電報を以て傳へられ邦人コミユニテーが名譽皇太子旗に向二個までの王冠章を獲得した件に付いて白人間にも非常の好評を以て日本人を激賞しつゝある有樣にあるとの事でオタワ總領事館から當領事館にも其趣きが達せられたとは浮田領事の談である因に當市々長ゲール氏は邦人募債の成績擧がるに對し日會の手を通じて百弗の募債に應じて感謝の意を表した

◉天然痘患者 ●晩市現今の衛生狀態は一般から見て不良でないが男女一人宛の天然痘患者は現れて共に隔離病院に收容された

◉秋季音樂會 ステブストン少女會の催しにより十五日午後六時半より同地日本人教會に於て秋季音樂會開かるべく尙英語唱歌グアイオリン獨唱マンドリン彈奏喜劇『寄宿舍の土曜日』歌劇『月見草』其他四部合唱等あるべく成るべく多數の會衆を希望する由

◉華州大學野球團渡日 ●晩盛頓大學野球部にては明年六月の學期終了後約三ケ月の豫定を以て渡日し優應早稻田其他の各大學と競技する事に決定發表されたり同大學野球團は既に二回迄渡日し今回の遠征を合して三回目なるが主將はチヤンバレン氏にして同大學野球團の主將たると同時に投手の技倆優り雄く亦同チーム中の最強打手なりと因に同大學は本年の米國西北部各大學野球戰に全勝の榮冠を獲收したり

◉日會定期役員會 ●本日午後八時より日本倶樂部に於て日本人會定期役員會を開き當年終了迄決議等に關する重要事項協議せらるべし

◉ダラー氏東洋行 加奈陀●パート●ダラー會社のキヤプテン●パート●ダラーはエンプレス●サヴ●ロシア號にて近く東洋に向ふべしと

◉日會常務委員會 ●本日午後二時より日會事務所に於て記念碑委員會及び常務委員會開かれ協議事項に付打合せ其他二三の協議をなしたり

◉菓子の値が上る 近來砂糖缺乏より來たる供給不足の結果として勝貴を呼ぶに至つたので日本人菓子製造組合では協議を開き今後菓子類一切の値上を決議し廣告する事にきまつた

◉エンプレス入渡期 ●エンプレス●サヴ●ロシア號は來る十七日午後四時より五時までの間に入港すべしと

◉歌舞伎劇千秋樂 ●加州合同歌舞伎劇昨夜の千秋樂は好入氣の中に目出度く打出したり昨夜の演物『本朝廿四孝』は觀客の缺ならぬハンカーフを絞らせ大切『艷姿女舞衣』亦出來好評なりき

◉明日の教會 ●晩市日本人美以教會▲午前十一時說教『排他の精神と共督』赤川牧師▲午後八時『聖餐式』司式オスターハート博士▲午後二時半日曜學校及基督勝襲▲佛教々會午後二時常例說教茂野開教使

◉特別便道 ●日本人美以教會本夜の特別便道はノースアームの門田方廠氏方にて開催する筈

◉婦人會支部說教 ●明日曜午前十時より西第二街佛教婦人會支部會堂に於て午後七時よりフエヤビユー佛教々會分會に於て茂野開教使說教

◉學友會の談話會 ●國民學校學友會は明日午後四時より同學校に於て談話會を催す由

◉開業 ●北川松次郎氏はメーン街三三五に美術雜貨店を明後月曜日より開業▲藤岡米太郎はパウエル街一二四に竹細工及び理髮業を開業す由

◉義勇兵後援會資附金 ネーデンバー佐藏氏扱

金二十五弗　岩崎
金二弗　萩原
金一弗宛　神田太市　小山澤吉　本幸吉　川崎市之進　榊
黑川清三郎　三宅吏郎　井上司　永田
太田常彥　木下文吉　山本兵次郎　鈴
安太郎　三崎米助　北野辰次
木留吉　市內の分中山氏主任の組
金五弗宛　近藤　福松
金五十弗　ベレー商會田邊岡淵　松本　敬助
金三十弗　松本　大洞　武光
金二十五弗　山田　昌則
金十五弗

●三枝紙店の新裝着 ●歐洲大戰終結後紙類が歐洲へ陸續輸出さるゝために十割以上の騰貴を來せるも三枝紙店にては昨年購買の際に注文せる繪類及ラバーブーツ等多數最近到着したれば破格の安價にて販賣すべく猶は歸朝者諸君には特別廉價にて提供すべしと（廣告）

值上廣告

今回砂糖の暴騰により止むなく寒季頭一切値上致候に付此段廣告候也

十一月十五日　晩香坡　菓子製造業組合

▲戰捷債券に買ひます

セイセイ商值

▲各種請負

土地山林賣買取引　林資質
金融事務　商
英文契約書作製　商
汽船切符取次　商
通譯官省廳届手續　商
△呼寄手續
△定着農夫　家內使用人　雜事　呼寄

紐育生命保險代理部

晩市パウエル街二六一

日加投資社

主任　濱垣貞一
電話シーモア四一八〇
T. HAMAGAKI
261 Powell St.
Vancouver, B. C.

運轉開始人員募集

（ビーバー）製紙會社

晩市パウエル街二四一

日給五弗　エンプレス●サヴ●ロシア號にて近く東洋に向ふべしと

五十名募集

運賃會社持ち　商務　儀兵衛
日本人部代理　募集人
メイン街二四九　磯村藥店
申込所　同二七〇　金融社

日給三弗五十仙以上

トリムソーヤー一名

運賃會社持ち　商務　儀兵衛
パウエル街二四九　磯村藥店
申込所　同二七〇　金融社

戰捷債券に買ひます

セイセイ商值

▲各種請負

土地山林賣買取引　林資質
金融事務　商
英文契約書作製　商
汽船切符取次　商
通譯官省廳届手續　商
△呼寄手續
△定着農夫　家內使用人　雜事　呼寄

值上廣告

今回砂糖の暴騰により止むなく寒季頭一切値上致候に付此段廣告候也

十一月十五日　晩香坡　菓子製造業組合

謹告

私儀商用の爲め來る同伴三ケ月間の豫定にて來る十八日頃シカゴ丸にて一時歸朝致候に付不在中は萬事弟榮直及び御引立の程偏上候也

十一月十四日　メイン街二二三　相星洋服店　相星　尙輔　同　のぶ

▼移轉▲

左記の所へ轉居致しました電話は從前の通りです

產婆　立石　哲子

パウエル街三九六目明銀行三階第二〇五一六號室　電話シーモア八〇八八

御禮

小生等此度加州合同歌舞伎劇を招聘して歌舞伎劇興行致候に就ては多大の御盡負に預り每夜大入札止の盛況を呈し候段一同感謝に堪へず候茲に乍略儀以紙上御禮申上候

十一月十五日　關係者

謹告

今回事務所を西村勝友、本山正男兩氏に讓渡し候に付ては從來の御愛顧を賜はり併せて兩氏の營業の上に小生同樣の御引立を切望仕候追而目下御依賴の事務にして未濟の分は小生の責任にて成遂致可申候間爲念申添候也

十一月十二日　宇都宮代理事務所　宇都宮龍之助

近村德次郎

友人一同

世話人一同

謹

寫眞館賣物

附屬品付西洋風呂五個付椅子三臺其他一式附の住居室あり晩香坡ホテルの附近に最好地家賃低廉都合病氣入院の爲至急安價奇却グランビル街六二七照會

床屋賣物

親六枚椅子三臺其他一式附の住居室あり晩香坡ホテルの附近に最好地家賃低廉都合病氣入院の爲至急安價奇却グランビル街六二七照會

寫眞館

外家具一式附の住居室あり晩香坡ホテルの附近に最好地家賃低廉都合病氣入院の爲至急安價奇却グランビル街六二七照會

貸家

三室組アパートメント

月拾弗希望者は東カドバ七〇二照會

漁夫入用

ドッグ、フイシユ捕り漁具は漁夫持參壹噸十二弗に買入す漁具は漁夫持參冬中を通じて仕事あり委細は下記に照會あれ

松宮商店

オーシヤンフオルスペーパーミル人員

大至急募集

無手數料にて船キップを出しますボートは木曜日午後八時出帆パウエル街三三三

奧村事務所

貸家

月拾弗希望者は東カドバ七〇二照會

漁夫入用

ドッグ、フイシユ捕り漁具は漁夫持參冬中を通じて仕事あり委細は下記に照會あれ

松宮商店

オーシヤンフオルスペーパーミル人員

大至急募集

無手數料にて船キップを出しますボートは木曜日午後八時出帆パウエル街三三三

奧村事務所

寫眞館

外家具一式附の住居室あり晩香坡ホテルの附近に最好地家賃低廉都合病氣入院の爲至急安價奇却グランビル街六二七照會

床屋賣物

親六枚椅子三臺其他一式附の住居室あり晩香坡ホテルの附近に最好地家賃低廉都合病氣入院の爲至急安價奇却グランビル街六二七照會

貸家

三室組アパートメント

月拾弗希望者は東カドバ七〇二照會

漁夫入用

ドッグ、フイシユ捕り漁具は漁夫持參冬中を通じて仕事あり委細は下記に照會あれ

松宮商店

オーシヤンフオルスペーパーミル人員

大至急募集

無手數料にて船キップを出しますボートは木曜日午後八時出帆パウエル街三三三

奧村事務所

國際勞働會議と時間問題

◆……日本は愈々特別國に編入

國際勞働會議は就働時間制を議し一日八時間又は一週四十八時間制の採否に關し同題案の特別委員會に於いて日本を特別國と爲すべきか如何に就き日本勞働者及び伊太利委員は日本が特別國扱ひを受くる理由なしとて反對し日本政府及び資本家代表等猛戰中なりしが今朝の委員會に於いて日本を愈々特別國に決定せり但し日本の勞働時間を如何にするかに就きては今後委員會に於て討議せらるべきが多分日本政府案通過する樣子なり英國政府委員バーンス氏は日本に同情して好意的態度を採りたり（本日着電）

本社華盛頓特電

總督を乘せて

◇巨艦本日着港

◇委員出式歡迎

英國海軍提督チエリコ子爵及び夫人を乘せたる戰鬪巡洋艦ニユー●デーランド號は陰雲低迷するイングリツシ灣頭の秋雨をついて本日午後二時バラードインレツトに入れり。シー●ピー埠頭に投錨、市の歡迎委員長ゲール氏を初め港務官リード、海軍士官協會、海軍協會、ローヤル晩香坡ヨツト倶樂部等即刻正式歡迎の爲に訪艦したるが提督の滯晩は四日間にして其間各方面に大歡迎あるべく海軍協會は十七日夜を期し提督夫妻の爲に晩餐會を開き又十八日夜は海軍舞踏會の催しあるべく何れも會場はホテル●ヴ

○華盛頓側の慕に謁でた日本資本家代表顧問隨員の一行

△前列向つて右より顧問長谷川正五（工學博士）顧問五代隆作（工學博士）△後列、囑托太田丙子郎、囑托松井文太郎、顧問中原岩三郎（工學博士）顧問工藤善助（代議士）隨員金子行德

◇代表 等即刻正式歡迎の爲に訪艦したるが提督の滯晩は四日間にして其間各方面に大歡迎あるべく海軍協會は十七日夜を期し提督夫妻の爲に晩餐會を開き又十八日夜は海軍舞踏會の催しあるべく何れも會場はホテル●ヴ

◇廣場 にての市の歡迎式擧行の計畫なりしもプログラム作製打合せの結果停止することゝなりたり乘艦ニユー●デーランドは曾て來晩せしことあり今回は二回目の來港なり

●勝利公債の申込は

月曜の午前まで

日本人會事務所で取扱ふ

勝利公債募集は本日を以て最終日とせられ締切らるゝ筈であるが加奈陀金州を通じて最後の活動が目覺ましからうと想像せられるそして一般の觀測では五億弗に達するだらうとの豫測であるが日本人會公債奔走委員も極力勸說に努めるとの事で同部日會長の如きも本朝捨伏町に出張して應募勸誘に必死の運動を試みてゐる尙日會では一般在留民の便宜を圖つて同募債係本部と交涉して勝利公債應募希望者の爲めに特に申込を來る月曜日午前十一時迄受付ける事になつたから此際希望者は同刻までに申込を了せられたいと因にオーシヤン●フオールスの大關氏より日會への通知によれば同地の邦人應募額は一萬弗を超過してゐるといふ

●加奈陀東部でも

日本人が好評

勝利公債應募の影響から……

市長ゲール氏日會を經て募債本年に於ける勝利公債募集成績は遙かに昨年の數字を超過して好況である事は加奈陀全般の國民が赤誠に因るものとして政府當該委員の如きは多大の感謝を發表してゐる次第であるが殊に日本人側の應募額が豫想以上の好成績を收めたことは眞に當市長ゲール氏が讃辭と感謝を迎べた一事でも察し得られるゝと同時に此報はオタワの方面へも電報を以て傳へられ邦人コミユニテーが名譽皇太子旗に向二個までの王冠章を獲得した件に付いて白人間にも非常の好評を以て日本人を激賞しつゝある有樣にあるとの事でオタワ總領事館から當領事館にも其趣きが達せられたとは浮田領事の談である因に當市々長ゲール氏は邦人募債の成績擧がるに對し日會の手を通じて百弗の募債に應じて感謝の意を表した

◉天然痘患者 ●晩市現今の衛生狀態は一般から見て不良でないが男女一人宛の天然痘患者は現れて共に隔離病院に收容された

◉秋季音樂會 ステブストン少女會の催しにより十五日午後六時半より同地日本人教會に於て秋季音樂會開かるべく尙英語唱歌グアイオリン獨唱マンドリン彈奏喜劇『寄宿舍の土曜日』歌劇『月見草』其他四部合唱等あるべく成るべく多數の會衆を希望する由

◉華州大學野球團渡日 ●晩盛頓大學野球部にては明年六月の學期終了後約三ケ月の豫定を以て渡日し優應早稻田其他の各大學と競技する事に決定發表されたり同大學野球團は既に二回迄渡日し今回の遠征を合して三回目なるが主將はチヤンバレン氏にして同大學野球團の主將たると同時に投手の技倆優り雄く亦同チーム中の最強打手なりと因に同大學は本年の米國西北部各大學野球戰に全勝の榮冠を獲收したり

◉日會定期役員會 ●本日午後八時より日本倶樂部に於て日本人會定期役員會を開き當年終了迄決議等に關する重要事項協議せらるべし

◉ダラー氏東洋行 加奈陀●パート●ダラー會社のキヤプテン●パート●ダラーはエンプレス●サヴ●ロシア號にて近く東洋に向ふべしと

◉日會常務委員會 ●本日午後二時より日會事務所に於て記念碑委員會及び常務委員會開かれ協議事項に付打合せ其他二三の協議をなしたり

◉菓子の値が上る 近來砂糖缺乏より來たる供給不足の結果として勝貴を呼ぶに至つたので日本人菓子製造組合では協議を開き今後菓子類一切の値上を決議し廣告する事にきまつた

◉エンプレス入渡期 ●エンプレス●サヴ●ロシア號は來る十七日午後四時より五時までの間に入港すべしと

◉歌舞伎劇千秋樂 ●加州合同歌舞伎劇昨夜の千秋樂は好入氣の中に目出度く打出したり昨夜の演物『本朝廿四孝』は觀客の缺ならぬハンカーフを絞らせ大切『艷姿女舞衣』亦出來好評なりき

◉明日の教會 ●晩市日本人美以教會▲午前十一時說教『排他の精神と共督』赤川牧師▲午後八時『聖餐式』司式オスターハート博士▲午後二時半日曜學校及基督勝襲▲佛教々會午後二時常例說教茂野開教使

◉特別便道 ●日本人美以教會本夜の特別便道はノースアームの門田方廠氏方にて開催する筈

◉婦人會支部說教 ●明日曜午前十時より西第二街佛教婦人會支部會堂に於て午後七時よりフエヤビユー佛教々會分會に於て茂野開教使說教

◉學友會の談話會 ●國民學校學友會は明日午後四時より同學校に於て談話會を催す由

◉開業 ●北川松次郎氏はメーン街三三五に美術雜貨店を明後月曜日より開業▲藤岡米太郎はパウエル街一二四に竹細工及び理髮業を開業す由

◉義勇兵後援會資附金 ネーデンバー佐藏氏扱

金二十五弗　岩崎
金二弗　萩原
金一弗宛　神田太市　小山澤吉　本幸吉　川崎市之進　榊
黑川清三郎　三宅吏郎　井上司　永田
太田常彥　木下文吉　山本兵次郎　鈴
安太郎　三崎米助　北野辰次
木留吉　市內の分中山氏主任の組
金五弗宛　近藤　福松
金五十弗　ベレー商會田邊岡淵　松本　敬助
金三十弗　松本　大洞　武光
金二十五弗　山田　昌則
金十五弗

●三枝紙店の新裝着 ●歐洲大戰終結後紙類が歐洲へ陸續輸出さるゝために十割以上の騰貴を來せるも三枝紙店にては昨年購買の際に注文せる繪類及ラバーブーツ等多數最近到着したれば破格の安價にて販賣すべく猶は歸朝者諸君には特別廉價にて提供すべしと（廣告）

值上廣告

今回砂糖の暴騰により止むなく寒季頭一切値上致候に付此段廣告候也

十一月十五日　晩香坡　菓子製造業組合

謹告

私儀商用の爲め來る同伴三ケ月間の豫定にて來る十八日頃シカゴ丸にて一時歸朝致候に付不在中は萬事弟榮直及び御引立の程偏上候也

十一月十四日　メイン街二二三　相星洋服店　相星　尙輔　同　のぶ

▼移轉▲

左記の所へ轉居致しました電話は從前の通りです

產婆　立石　哲子

パウエル街三九六目明銀行三階第二〇五一六號室　電話シーモア八〇八八

御禮

小生等此度加州合同歌舞伎劇を招聘して歌舞伎劇興行致候に就ては多大の御盡負に預り每夜大入札止の盛況を呈し候段一同感謝に堪へず候茲に乍略儀以紙上御禮申上候

十一月十五日　關係者

謹告

今回事務所を西村勝友、本山正男兩氏に讓渡し候に付ては從來の御愛顧を賜はり併せて兩氏の營業の上に小生同樣の御引立を切望仕候追而目下御依賴の事務にして未濟の分は小生の責任にて成遂致可申候間爲念申添候也

十一月十二日　宇都宮代理事務所　宇都宮龍之助

近村德次郎

友人一同

世話人一同

謹

寫眞館賣物

親六枚椅子三臺其他一式附の住居室あり晩香坡ホテルの附近に最好地家賃低廉都合病氣入院の爲至急安價奇却グランビル街六二七照會

床屋賣物

親六枚椅子三臺其他一式附の住居室あり晩香坡ホテルの附近に最好地家賃低廉都合病氣入院の爲至急安價奇却グランビル街六二七照會

寫眞館

外家具一式附の住居室あり晩香坡ホテルの附近に最好地家賃低廉都合病氣入院の爲至急安價奇却グランビル街六二七照會

貸家

三室組アパートメント

月拾弗希望者は東カドバ七〇二照會

漁夫入用

ドッグ、フイシユ捕り漁具は漁夫持參冬中を通じて仕事あり委細は下記に照會あれ

松宮商店

オーシヤンフオルスペーパーミル人員

大至急募集

無手數料にて船キップを出しますボートは木曜日午後八時出帆パウエル街三三三

奧村事務所

貸家

月拾弗希望者は東カドバ七〇二照會

漁夫入用

ドッグ、フイシユ捕り漁具は漁夫持參冬中を通じて仕事あり委細は下記に照會あれ

松宮商店

オーシヤンフオルスペーパーミル人員

大至急募集

無手數料にて船キップを出しますボートは木曜日午後八時出帆パウエル街三三三

奧村事務所

滿十週年記念撮影

十一月卅日迄開業

十週年記念として二割引券にて盡緣進呈す

パウエル街二四五　電話シーモア二〇二一

御旅館

親切丁寧に御取扱申上候　晩市アキサンダー街六五八　西野三平　電話ハ一七八

廣告

今般宇都宮事務所を讓り受け大平商事會社と改稱し左記項目の通り營業仕候間從に倍し御引立の程伏して願上候也

營業項目

◉直輸出入業
◉仲介業
◉一般代理事務

大正八年十一月十五日　晩市メイン街三三七

大平商事會社

本田正男
西村勝友

（電話シーモア二一六九）

小說 雛罌粟

黒法師

(百二十五)

煩惱 [五]

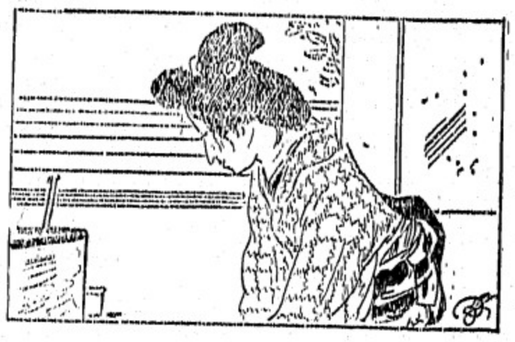

「はい、直に取つて參ります」

と口に云ふものゝ、今出かけたところで來た指輪が出來て居やう筈はないそれなら取つてお出でと云はれたら何うしやうと不安に戰いてゐると

「夫だからお前さんは不可ない、私の側に居ることを嫌がる癖に、殺風に行くと云へば飛び上るやうに喜び、そんなに藝妓が好きなら、何故何時までも藝妓になつて居なかつたのだね、私は、お前さんが何時までも、昔の戀人らしい風の見ゆるのが嫌びなのだよ何物でも、粗末にすると云ふのも、お客さんの物と思ふから粗末にするのだ私の家に來てからでも御らやないか一々口にこそ出して云はないけれど、私はお前さんが側邪にも粗末であるのが心配でならぬ、一軒の家を持つて、引き締まつて行くだけの客は、今此と心がけが遊ばねば困る、過日の物だつて、野枝が拾つたから宜いやうなもの、外に落して他の人から拾はれたら夫までぢやないか、指輪だつてお前さんの云ふ通りに忘れたことが眞實としても、大切なものを忘れるやうぢやもんな事を仕出來されるか解つたものぢやない、私なんか、此の年になつても、未だ一度でも、物を置き忘れたとか落したとかいふ事はありません」

澤子は、殆う云つて、お袋の紅指しに捨してあるダイヤ入りの指輪を眺めながら

「お前さんが持つて來たものをお前さんが勝手にするのを、何も私が兎や角云ふ必要はないやうなものだけれど、家に居るものが、そんな宜い輪を指して居る必要はないぢやないか、そんな贅澤なことは、私は嫌ひです、第一お前さんが來てからと云ふものは、晝夜までが宜い衣服を着たがるやうになつたが、それは皆お前さんの悪い感化なんだよ」

澤子は、引つ切りなしに、小言の有りだけを云ひ盡すと、煙管に莨を詰めて火を點けた。

「これから氣を付けますから、何うぞお氣に召さぬところはお敎へ下さいまし」

「お氣に召さぬ處はつて？、お前さんのする事は何私はお氣に召しません」

と悪態に火鉢の緣を煙管で叩く。そこに光代は駈け込むやうに入つて來て

「阿母ちやん、阿父ちやんが歸つてよと、徹の歸つたことを知らせる。

「そう、お出迎へしませうね」と云ひながら澤子の方を向いて「馬渡御免下さいまし」はア宜い時に歸つた、私からも徹に云つて置きたいことがあるから、後で來るやうに云つてお呉れ、第一徹が甘いから不可ないのだよ」

お袋は、みよ子の小言を聞き流すやうにして光代を連れて居間を出た。玄關に出迎へた時、徹は門を入つたばかりの處であつた。

雜貨食料品 エキスプレス

電話二六四四 晩香坂市バウエル街四五三

堀善商店

▲荷物自動車並に煙草、菓子、果物類
電話二一四〇
バウエル街三四四
前川運送店

ダンレビー旅館
晩市ダンレビー街一四三
電話シーモア六九四二ワイ
上西寛之助
143 Dunlevy Ave.

讓受廣告
小生儀今回バウエル街四一九名畑床を讓受け一層親切丁寧を旨として營業に御引立の程願上候
バウエル街四一九
小野寺留吉

新造船並に修繕一切の御用命に應じます
西ジョージヤ街一七〇一
小早川造船所
小早川榮藏
自宅アルバーニー街一八三〇

ギヤスリン器械修繕一切
仕事は完全にして御滿足を與へ可申價又御安にて一切の修繕に可應候
ギヤスリンインヂニア
エンジニーツオヘイ

和洋雜貨食料品一切
晩市バウエル街五六八
鳴瀨商店
電話 ハイ九〇四
自宅九〇四

時計修繕貴金屬寶石類
▲金銀細工婦人用飾品 晩香坂市メイン街二〇二
松林時計店
電話シーモア六五三

御料理めし
バウエル街三五〇
まねき
滋賀縣人 林善彌
電話シーモア三八二七

ISOMURA 249 POWELL ST.
磯村藥舖 YAKUHO VANCOUVER, B. C.
電話シーモア一八五九

妻子呼寄願書 徴兵猶豫願 諸請負口周旋 地所賣買登記公證 民刑事訴訟手續 對白人通辯一切
晩市ゴーア街二八
交友倶樂部
電話シーモア四一四五

めし ぬら
其他御料理
ダンレビー街一三三
あらたま
電話ハイランド六九一

會席即席御料理 仕出し仕候
バウエル街參參武
熊
電話シー三〇一九

御手輕料理
バウエル街二五一
柳川めしや
電話シーモア三一三三

晩市東カドバ街五二六
熊本屋旅館
電話ハイランド一〇二一エル
晩市東カドバ街五一二一
カドバ・ルームス
電話ハイランド二三三六

秋衣 大勉强
晩香坂市メイン街一九二五
伏屋洋服店
電話フェヤモンド一八七

▲直輸出入商
電話シーモア五二〇〇
花月事務所
126 Cordova St. Vancouver, B. C.

▲高等旅館▼
シテーホテル
最も清潔な客間が百あります
田川薰 山延泰十 北川善信
電シー四八四四オー、一二二九

ニューヨーク
生命保險代理
晩市東カドバ街七〇六
小保方利三郎
電話ハイランド一六八五エル

日本美術品
晩市グランビル街六七三
盛本商會本店
電話シーモア六四一〇
西(スタングス街五七支店(ウッドワードより三軒東)
グランビル街九三二
電話シーモア二三一二
支店
電話シーモア八七二三
デビー街一二一二
自宅電話シーモア五三一五アール
美府ガバメント街一三三五
支店
電話四七七二

御旅館
本館は日本人街の中心點にあり萬事に便利が宜しくあります
本館は汽車、汽船に乘るには最も近い所に有りますから至極好都合です
バウエル街ゴーア街かど
エヒメ旅館
館主 岡部春市

新調

男女、小兒勞働用修繕は迅速丁寧に仕り候
バウエル街二五八
小澤靴店
電話シーモア三七二一

大工道具一切
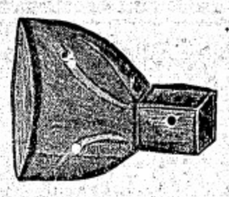
晩香坂市バウエル街三四六
秋山金物店
電話七五五四アモー
自宅電話イン・九六六一

グロサリー 青物類いろ〳〵 菓子果物タバコ類
▲其他ソフトドリンク一切
メーン街六一〇
名倉商店
電話シーモア八二五〇

荷物自動車
御用の節は「シーモア一一七五」をお呼被下度候
アレキサンダー街三三一
奥津運送舍

營業品目
○鑵詰 ○銘茶 ○海産物
○乾物 ○米穀 ○文房具
○雜穀 ○漬物 ○藥種
○生物 ○味噌 ○化粧品
○醬油 ○菓子 ○小間物
○書籍 ○雜書 ○大工道具
○玩具 ○荒物 ○陶器
○絹布 ○綿布 ○履物
晩市バウエル街二六九
香村商店
Phone 2131
269 Powell St.
Vancouver, B. C.

客自動車案内

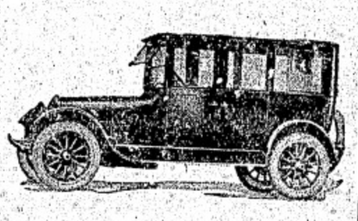
晩香坂日本人

朝日客自動車
電話シー參〇六四
江口壽八
夜同シー三六七八エール
岡本長一
夜同ハイランド一〇二一エル
バウエル街三四一

千葉客自動車
電話シ八三
千葉龜吉
メイン街二〇六
クインス洋食店內

松下客自動車
電話シ三三三七
松下彌平
バウエル街二三五

村田客自動車
電話シ四九八〇
木下雷助
出口幸次郎
夜分ハイランド二六三一エル
バウエル街三六五

高田客自動車
電話シ五三九七エル
夜分シ八七九二エル
島田義孝
バウエル街三〇七
中川果物店內

日本客自動車
晝夜シ三二五七
若松榮太郎
ゴーア街二三三

谷原タキシ
電話シー一四五八夜間シ四七一四R
谷原輝夫
メイン街及アレキサンダー街角

上田タキシ
電話シーモア四〇三一
上田惣吉
バウエル街二六一(一カ內)

バウエルタキシ
電話シ二九七四
二隅清次郎
夜分シ三一六五
バウエル街三一八

山下客自動車
電話シー二〇二八
山下新太郎
ゴーア街三三一

御手輕料理
うどん
うば
バウエル街三三三
山科
電話シー二七七九

▲會席御料理
仕出し並に壽し
晩市アレキサンダー街三六二
田端商會二階
吉野
電話シーモア一二五六

いなりすし並に御めし
バウエル街二四六
ニコ〳〵
電話シー三四五五

安くてうまい
御手輕めしや
毎朝七時より營業
たなしみの
メーン街二三七
あしべ屋
村田アレス屋隣
電話シーモア八六九五

めし一力
バウエル街二百六十一
しづ、ます
電話シーモア四〇三一

◎御料理
御好み次第
晩香坂市
千鳥
電話シーモア二六九九

すし
氷もち
ダンレビー街營業九八
千代
電シ四三五七 岩田兵太郎
話
集榮堂
右製造卸小賣
●かき餅 ●あられ類 ●煎餅 ●上貝粉
113 Dunlevy Ave. Vancouver, B. C.

諸君は四十五弗と八十二弗五十仙の何れを取りますか

諸君が百弗のれ金を銀行に貯金すれば三分の利率で十五年間に四十五弗の利子が附きます

諸君が其の百弗のれ金を銀行より出して勝利公債に應募したなら加奈陀は五分五厘の利息を拂ひますから同一の期間卽十五年に八十二弗五十仙の利子が附きます

▲勝利公債に應募してもつとよい利息を得なさい▼

Issued By Canada's Victory loan Committee
In Co-operation With The Minister of finance
Of The Dominion Of Canada.

綾部通信（九日）

學生の風紀

▲綾部高等學校の決鬪

茲に上町方面に住居する本人に依頼を加へたる事件は何れも高等學校生なるも由は昨年同地に於て先年同方面に轉住し來りし際もエルマー高等學校を卒業せしめられたる青年の頭ともなり善良なる學生を感化遂に日本人に排斥を加へたるの事實ありし位にて夙にしても皆々しき次第なるが就に高等學校學生間の風紀紊れ居る事實明瞭に實際當局者の知る處となりたりと云ふを聽くに

▼校内で小賭博

綾部高等學校の教師は此程同校の男學生六名を校内に於て正座となりサイを振る小賭博に夢中となり居る現場を發見し直に六名の學生に退校を命ずるに至りたるより茲に始めて當局者は學生の風紀に注意せざるを知るに至りより學務課に於ても此の際ハイスクール學生の風紀矯正大運動を起すの必要に迫られ各學校に命じて風紀の調査を開始したる結果は驚くべき事實の判明せる次第にして其内容は多く發表されざるも綾部高等學校一部學生に止まらずして學務課次長ツッド氏の發表する處に依れば各高等學校男生徒の一部には盛に小賭博を始め喫煙其他學生にあるまじき行爲あるを聽めたりと

男女連れの强盜

▲女の方は直に捕縛さる

八日夕刻の事スプリング街五百四十五番ブリューデンシアル會社前に男女二人連れの來人入り來り拳銃を出させ鞄人の之を指にはめ電燈に照し眺め居るにお客主は鞄をさんと後向きとなりたる處を連れの男は隙しきたる棍棒を以て主人の後頭部を殴く打ち絶せしめ男は其儘何處へか逃げ去り女も後より屋内を出でブロードウェイ街の雜貨店に約二時間餘を費やし夫より知らぬ顔にてウオール街の友人宅に至り暫し居たりしが夫婦兎角歸く會社に檢したる際は現場に出現女の逃げ出す際に殘れたる手掛の證據せるを發見内部を見たるにミセス・ハーリングといふ名刺ありしに依り是が付き同婦人の居所なる南ヒル街一四〇一番に探偵を派したるも不在中なりしがツオール街に女人ある事を突き止め直に此方面に派せるに前記の如く二時間もドラグストアーに費やし同所に赴きたる事とて探偵の活動と時間を同じくし輪なく細しこたるも加害の男とは二週間前別居にて離婚となりたる迄なりとて事を止かざる由なるも此の女は六月頃迄業婦の雇婦にて抽へられたる事ある注意人物なりしと

男女洋服仕立

並にドレス、ブラウス
メーン街二三八
青木洋服店
電話シー六七三四エル

新年用はがき

和洋玩具種々

◎今回日本よりクリスマス贈物として最も優美なる玩具其他色々取り揃てありますから多少に拘はらず御用命の程御願ひ申しあます
電話シー三〇六三
今堀商店
晩市バウエル街三九一

同支店

東（ステング街二五三平

男女洋服仕立

並にプレス修繕洗濯
バウエル街五七八
齋藤洋服店
電話ハイ二二八七

島ノ賣物

面積二百七十五英町
杉松等立木一切
場所はアルバニカナローの入口
價格十二弗七十五仙エーカ
現金四分一、殘金利込相談
其他市内にて各種商店及びルーミング等の賣物澤山あります
公加奈陀勞働周旋事務所
主任 **奥村繁彦**
晩香坂バウエル街三三二
電話シーモア六四六二

御料理

晩市メーン街一一六
梅香
電話シーモア四三六二アール

御手輕料理

晩市ゴーア街二〇五
さゝみ
電話シー二五三八

うどん、そば、めし

バウエル街三四七
七福飯屋
荒木
電話シーモア一三三八

御めーうどんそば

▽並に會席御料理仕出し
バウエル街二六四
電話シー四三九八
万〇

大工

重井
福上
島野
（電話ハイ五二六エル）
晩市東カドバ街六四三

御旅館

●ルーム清潔●親切叮嚀
バウエル街三五八
戎屋旅館
竹内常吉

電話

シーモア二五五七
御旅館

△食料品

晩香坂市メイン街二〇八
田川商店

日用品一切

並に果物、煙草
バウエル街三八
山内善平
電話シー二〇六四

畫夜撮影

メイン街二〇四電
メーン寫眞館
電話シー三八一八

ひやしひき一手捌き

▲氷水一切▲其他色々
バウエル街二五〇
天狗
加藤豊太郎
電話シーモア三五三八

信夫屋旅館

室内清潔と食料の低廉とを旨とし且つ丁寧に御取扱可申候
晩市バウエル街二三四
館主 **佐久間太重**

廣島屋旅館

アレキサンダー街二三〇
佐藤茂平
電話シー一六一七（一六七）

内務省免許

産婆 西澤すみ子
電話シーモア一〇七一
晩市バウエル街二一〇〇
若し不在の節はシー八五二〇へ御申越下さい

内務省免許

産婆 大澤もとゑ
電話シー四一五四アール

内務省免許

産婆 杉の原幸
電話ハイ二四四二
晩市バウエル街五六八
演藝商店二階

助産の御依賴に應ず

バウエル街一三三年
キヤスクードルームス
産婆 中塚幸次
電話ハイ一六五〇
晩市キーフーア街七二

内務省免許

産婆 田邊よし子
晩市バウエル街二〇三
（電話シーモア二五〇六エル）
不在の節はシー九二九四へ

内務省免許

産婆 立石哲子
バウエル街三九六目加野警
三階第二〇五二六號
電話シーモア八〇八八

仇討天下茶屋

【第五十席】

桃川如燕口演
浪上義三郎速記

重成自重す

山拳「開大口開いてカラ〳〵と打笑ひ「アハヽヽ、長門守、貴公のやうな粗忽者には、口で申さうより手を利かせたが性根に入る、以後の為めだ打擲いたした、覚の為に憚へて以薬箱を付けさつしやい、アヽ好い薬箱だナ」と喝采いたしますると、北の場へ喧嘩を付けた人々手に汗を握り、すはや長門守怒つて了閑へ斬り付けるかと危んで居るが、一向そんな様子もない「長イヤ其に恐れ入つた、以薬箱を付けることにいたす、能くぞ意見をして下された」とニコ〳〵顔で喧嘩を逃べ行過ぎました、一同外へ出ての跡、後を見送つて了閑「ウム、横面を殴たれてもグウの音も出まい、あんな薬箱が〳〵ン薬でもなからう、今迄ながら予閑の前前——憎りながら此んなものだ」と吸つて居る、是れが門判になつて長門守卿か、面目を失つたやう、陰で聞いた其時分後守、是は重成の見、大きに怒り直に重成をよんで「さて重成、其許にも似合はぬ、何故了閑どの坊主に頭をうたれて黙つて居さつしやる「イヤ御言葉でござるが、若し御老侯の御頭へ、了閑事を上げましたらば何となさる「一刀両断にいたしてくれる「夫は失礼ながら御考へ違ひ、元々理窟なき此方にござる、夫を了閑好い加減にいたし、詫言をさせやうといたすゆゑ、拙者頭を下げて詫入りました然るに其の詫入る者の頭を擲つ、了閑に刀がある訳ではござらん、身の程を知らぬ程でござる、彼様の物を斬りましては刀傷への開なも知れど、幾へ業物