Vol. 14 No. 3733 Tuesday November 25 1919 TAIRIKU NIPPO 第三千七百九十六號 （火曜日） 大正八年十一月廿五日

大陸日報

ヴァンクーバー市ヘースティングス街三一六番地 三陽商店

TAIRIKU NIPPO
The Continental Daily News
PUBLISHED DAILY EXCEPT SUNDAY
135 CORDOVA ST. EAST
VANCOUVER, B. C.
PHONE SEYMOUR 3065
PUBLISHED BY Yasushi Yamazaki

本紙定價表
一枚五仙 一ケ月五拾仙
六ケ月 弐弗八拾五仙 郵券代用
一ケ年 五弗五拾仙 一割増
但し一切前金に限る
晩香坂市東カドバ街一三五
電話シーモア三〇六五
發行兼編輯人 山崎亨

大陸その日く

同胞發展の曙

◆喜ぶべき國民
◆學校の改正案

◇晩香坂の國民學校役員は、來る廿七日の臨時總會に於て、維持會則並びに校則改正案を提出する筈であると云ふ。勿論主要なる校者即ち校則改正であるが、改正の動機及び其の內容は、改正案第一條並びに改正趣意書に於て略盡されてある。云ふ迄もなく改正の動機は、在來の日本の文部省令に上る國民學校の與へる教育が、在加同胞の子弟を無效するものとして以て不完全のものであり、不適當でもあると云ふ一點に存しなくてはならない趣意書の第一項と第二項とは能く之れを說明してある。「輿論の趨勢に鑑み、現在の教育方針を一變し、」と云ひ、「加奈陀市民なるの資格を具備せしむる事」と云つてあるのが決れである。

◇加奈陀市民たるの資格を具備せしむる事を目的とした一事は、同胞教育の大本を確立せるものとして、同胞の生活態度を決定せるものとして、正に在加同胞發展上に重要な、且つ新たな出發點を與へたものである。而して此の希望なり、意志なりを滿足させる爲めには、當分在來の國民學校は全く其の面目を改めなくてはならぬ。改め方次第で、言ひ換へれば改正せられた教育方針の內容次第で、新しい同胞教育の大本は生きもすれば、死にもする。改正案は實に大なるものである。

◇先づ校名を「晩香坂日本共立學校」とした事が、既に內容の大体を語つてゐるが、改正規則第一條に於て、「本校は加奈陀在留日本人兒童に日本語を教へ、進んで公立學校に入學せんとする兒童の爲め英語の素養を與ふるを以て目的とす」と云ひ、簡潔明瞭に其の內容を提示してある。第二條以下は一層具体的に之れを說明せるものである。夫れによれば、從來の教科、別科の三科を設けてゐたのを、國語科及び準備科の二科とかざり、普通國民教育の一切をあげて、公立學校に委任し、同校は偏に日本語教育を與へる事に力つてゐる。夫れから現に在學せる生徒に對しては、從來の教育を與へ、其の卒業を待つて自然國民學校の名稱其に消滅を期するとの云ふ極めて穩健な方途も講ぜられてある。「加奈陀市民たるの資格を具備せしむる」と云ふ新教育の大本に應じるものとして之れならば先づ申分ないと云へる。

◇以上の如き教育方針及び其の內容が、「日本の日本人」でなく、主として「加奈陀の日本人」進んではジャペニーズ・カイディアンを作らんとするものであることは、一見して明瞭である。別に云へば、吾々在加同胞が出稼人の時代を去つて、正しき移民の生活に入れることを表明するものである。之れは同胞發展上第一に決定せられなくてはならぬことであり、之れを別にして、眞の發展を豫想することは不可能である。日露人の生活に甘んじ、多少の金を懷にして歸國することに專念する時代は疾くに去つてゐる。然う云ふことの許されたのは、既に遠い過去のことである。今は少くとも吾々在加同胞が、日本に對する義務よりも、一層多く加奈陀に對する義務を尊重すべき時である。而して矢れは又飾りに明白な、飾りに當然なことである。

◇在留同胞の中には、出稼を以て目的としてゐる人も多いであらう。併し兒童教育の大本は、眞の移民の將來の爲めにのみ、次ぎの時代の在加同胞の爲めにのみ、建てらるべきものである。斷じて一時的出稼人や、渡職人、旅商人等の便宜の爲めに左右せられ、傷つけられるやうなことがあつてはならない。出稼人等にして、萬一此の如き橫暴を敢てせんとするものがあるならば、矢れは同胞の發展を毒するものである。況んや之れに對して反對するやうなその輩は、其の數僅なものであらうが、聊かでも、不滿を感するものは、何よりも先きに、自己の生活態度を決定するがよい。移民であるか、出稼人であるかを省察するがよい。而して矢れは一般在留同胞にまで推し進めらるべきものであるか否かを熟慮するがよい。改正案に對する贊否は其所から自然に決定せられるであらう。

英國の政治家（二）

（つゞき）

今回大法官兼上議長となるに及んで自然貴族に列せられ故郷の名をとつてバルクンヘッド卿と稱するに至つた。彼は保守黨に席を置くが力行自省の人物だけあつて判合に半民的性行を備へてゐる、年俸一萬パウンドの收入あるに拘らず就職匆々國會議事堂內の手狹な官邸に引つ越して餘財を公共の事業に寄附する方針らしい、尙彼は春秋に富んでゐるから前途幾多の變遷ある生涯を閲するであらうが大過なきかざりは最も長期間大法官たるべきを疑はない併し彼は多くの意味に於て矢張り戰爭の產んだ特殊人物である、其發達の急速であつたことは一面巧みに時代思想を翫弄し若しくは之に迎合したからである、例へば最近獨當處問題や獨逸償金問題などに關して獨當倒すべし償金取るべしとの意見を公表した如き明かに其傾向を示してゐる、戰後時勢一變當國主義衰へて自由主義復興する場合に及んで彼は果して永く榮名を維持し得べきか聊か疑問である。

正義と自由と財產

（二十）

中澤臨川

ギルド社會主義が理想とする社會の單位は、生產の方法において全く自由であるところの一つ〳〵の工場である。而してその工場は自治的制度のもとに管理される。之が地方的ギルドである。換言すればギルドは今日の產業別組合が生產機關を掌握した場合にとる形である。同一產業に從事する幾つかのギルドはまた合して國民的ギルドを形造る。國民的ギルドの任務は商品を市場にだしたり、全体としての自己の產業の利益を圖つたりすることである。かくして異なつたいろ〳〵の產業別の國民的ギルドは、更に大合同して一つのギルド議會のもとに統制される。即ちギルド議會は生產者の方面を代表する最高機關である。

このギルド議會と並んで、消費者の方面を代表する最高機關に國家がある。國家は國會によて代表される。更に國會とギルド議會との兩方から選出された代議員を以て組織する聯合委員會が、社會安寧を亂したやうな場合に、間を調ずる權能を有するのも矢張りこの委員會である。

生產機關の眞の所有者は社會であつて、國家がその管理を委託される。國家はまた部分々々の機關を各ギルドに委託する。で、委託を受け生產を司るギルドは、その生產品からあがる報酬を受けると同時に、その一部を稅として國家に納める。各ギルドが生產をなす方法は全然自由であるとはいつてもそのギルドが得た報酬を各成員に分つ方法も亦自由である。それを成員間に平等に分配したものかどうかといふことはギルドの會議できめられる。

ギルド社會主義は生產の自由といふことと關聯して、どうにかして勞働の苦痛を除きその快樂を增すといふことに苦心してゐる。然し大体の傾向としては、今日の大規模產業組織——從つてその分業制度——をこの儘維持することに傾いてゐるが、ベンチイ一派は中世紀の產業狀態への歸復を可とするのである。

以上說いたところにより知ることのできるとおり、ギルド社會主義者の主眼は、在來のいろ〳〵な社會改良說の長所を採用してゐるだけに、最も行ひ易く且完全に近いものゝやうに思はれる。それは僅に數年前から四五人の人によつて說かれたばかりであるに拘らず、早くも世にひろがつて、その發祥地英國では既に多力ある實際運動となりつゝあるのは尤もな次第である。だがその說とても、熟慮あるものを全然悅服させるにはまだ充たされねばならない幾多の隙がある。

ギルド主義者が一の人間を解剖して生產者及び消費者の兩面から成立つと看做すのは正しい解釋である。然し實際人の心理にはその間に確然たる區劃がない況んや生產は必ずしも消費を目的とするとはかぎつてゐない（例へば藝術家の創作の如きがそれだ）生產は消費のためばかりではなく、多くの場合それ自らの目的を持つところの本能的發露である。で、生產と消費とを陽陰の兩極の如く對立させやうとするとそこに人爲的分離の不自然が起る。ギルド主義者の主張の根本にはさうした無理がある。彼等は強て人間の活動を兩分しようとした結果「權力の分離」が是非とも必要となり、利害の相反する生產及消費の兩方面を代表させる「二重組織」の建設に到達せざるを得なかつたのである。然しかやうに人間活動を機械的に利慾的に相對峙させるといふことは殊更に

周期的な和の不可能な鬪爭分子

を社會組織の中に植込むやうなものである。ギルド議會と國會とがどうして爭はずに行けるかといふことを考へるのは、資本家の代表者と勞働者の代表者とを以て成る會議がどうして圓滿に運ばれるかといふことを考へると同樣に、たつた一つの答案は「絕望」である。之等の機關の上に聯合委員會が存するにしても、それは矢張り兩方の代表者の混成であつてみれば、歸するところは同じである。働かぬものは食つてはならぬといふ主張の代表機關と、消費は公平にせよといふ主張の代表機關とが權力を兩分して爭つた間は「暴政」が行はれがたく鬪爭の機會が少く、よつて生する取極めが萬人の益になるやうな「社會」を建設することはむづかしい。第一、實際問題として考へても、一人の人間が生產者の立場からギルド議員を選擧するとき、同じ人間が消費者の立場から國會議員を選擧するとき、その關に判然態度を別にすることができるものだらうか。してみれば、國家及ギルドの二重組織といふことも畢竟は空文に終りはせまいか。國會議員の選擧に當り、一般の人間は矢張り生產者の利益になるやうな人間を選び、眞實社會の平和を念とするものと或特殊の位置にある者との少數者だけが消費者の立場から投擧することになり、從つて「多數者の橫暴」を制御するといふやうな現象が必然に起るべきであらう。

加奈太サンは加奈陀生命保險會社中の最大會社世界各國と日本各地に代理店あり
加奈太サン生命保險
滿二ケ年保險料拂濟後は隣師の再診斷なく滿十六ケ月間の支拂猶豫法及種々の特點あり
代理 中野事務所 中野正輔
晩市バウエル街三九六 ルーム一〇六（日加貯蓄二階）電話シーモア八八二

地方代理人
スチブストン（小田茂三郎）
ミルクリーク（小林真二）
ピーバーコーブ（赤江繁太郎）
ポートアリス（古川繁雄）
磯島義忠 堀源太郎

晩市メイン街三一六

加奈陀日本人會本部
Japanese Canadian Club

晩香坂市ゴーア街三九九
村木靜夫

晩市メエン街二三三
電話シー三六九六 ハイ二三八三アール
ケーエム商會
富士山印レコード
毎月新着
コロンビア蓄音器
シンガーミシン
乳母車、蓄音器、和洋樂器、其他各種修繕
目錄ハ二報次第進呈
▲▲▲▲

貿易仲買商
シヤトル貿易株式會社
Seattle Trading Co. Ltd.
1725 L C Smith Bldg
Seattle, Wash.
Phone Eliot 2911
當商會は信用ある白人シッピングブローカーと共同にて特に晩市諸店の爲めに日本及支那行き船頭の契約輸出入手續等尤も迅速に便宜御取扱申候
貿易品に限らず何なりとも極めて確實に御世話致す可く候御手紙にて御照會被下候はゞ直ちに御取調べ委細御返事申上候

日本人部代理店
生命保險
晩市バウエル街二〇三
電話シー九三九四
阿部事務所
自宅 キーフアー街九八七
電話ハイ一三六四R

豆類野菜類青物
食料品輸出入商
晩市メーン街一八七
電話シーモア三四三三
洋和食料品一切
雜貨類
晩香坂市バウエル街四五七
電話ハイランド三三六
人屋商店

特別大勉强
各種帆布類取揃
晩市メイン街四三三
電話ハイ二二六
枝靴店

高島易斷
心に迷ある人は速に來れ
自午前十時至十二時
午後九時至十時
晩市東カドバ街三七八 岩田方
酒井呑象

ギヤスリン
自動車用
ギヤスリン船用
商店用
各種油並附屬品一切
救助車の需めに應ずべく候
晩香坂市メイン街及プレヂサンダー街角
電話シー一四五八
日本オート

診察時間
宅診自午前十時至午後五時
往診自午後一時至午後五時
日曜祭日は正午限り（急病は此の限りにあらず）
病室科に產室の設備あり隨時入院の需めに應ず
プレヂサンダー街五〇四 電話ハイランド一五三
炊事專用 電話ハイランド一〇四
日本病院

晩市加日
◎送金爲替手形
◎日本送金締切日
◎公債賣買周旋
晩香坂市バウエル街三九八
日加合同貯蓄會社
組長 田村新吉
（電話シー一二三）
JAPAN AND CANADA TRUST SAVINGS CO.
P. O. D. 130
398 Powell St., Vancouver, B. C.

M. Furuya Co LTD
46 Hastings St, W.
Vancouver, B. C.

おまちかねの
もち米
今便着致しました
新米入
「赤松印」白米
晩市西ヘスティングス街四六
古屋商店
電話シー二九三三——二九三四

◆ハーモンド農況

農會に於て　河本生

當地方は本年及前年に敗年明價格非常の高價を保つべく信ぜらるゝに付て加へて白人鐵道其等政府の援を待て當メーブルリッヂに入り込むもの增加し爲めに土地需の高騰を來し中には土地賣の好時期となし折角の荒地を買拂ひ郷里へ歸る邦人もあり然し山林開の少數者を除きては他は益す殖民し大体より云へば我農業者も大なる發展をなせるを見るは誠に喜ばしき現象なりと雖も將來を熟慮しつゝ努力中にあり而して當地邦人農業者の過半は借地なりしも本年に入り殆んど所有地となり尚今後入り來る邦人も大抵土地購入者のみとなれり

最近邦人關係土地賣買價格及面積氏名を掲ぐれば左の如し

賣主	面積	賣價格	買入者
木村榮助	英畝	弗	藤重幾太郎
デビソン	一七〇	一五〇〇	橋本
某會社	一〇〇	四〇〇〇	九平
森川、克吉、	一六〇	五〇〇〇	貝名正徐
貝名正俊	一〇〇	六〇〇〇	白人鐵道兵
白人某	一〇〇	六〇〇〇	森川安太郎
堀藤善吉	五	五八〇〇	瀬戸雄太郎
川本三介	四	三七〇〇	西本　喜作
森川安太郎	一〇〇	三五〇〇	白人　某
川下唯市	一〇〇	七五〇〇	川本　三介
某會社	三〇〇	六五〇〇	白人
白人ベカー	一〇〇	六〇〇〇	白人
石川十助	三〇〇	三〇〇〇	吉田米太郎
白人某	三五	八五〇〇	白人　將稜
同	三五	三五〇〇	澤山、高橋
同	一〇〇	一二五〇	岡崎、高岡
同	一二五	一二五〇	天野　晴光
同	五〇	五〇〇	岩瀬　岩藏
同	五	五〇〇	木下　梅吉
同	五	五〇〇	中板　熊雄

御賣買人たりし某本、岡崎、齋藤三氏は十エーカー以上宛ビットメドウへ土地を求めて移轉せり賣格は來開墾地なりし故百弗以上三百弗位なり

◉東京市の社會局設置

明年一月早々の豫定

總務、救恤、公益の三課を設く

東京市の社會政策施設として現に實施されてゐるのは公設市場を始め養育院、職業介所、施療病院等であるが近く簡易食堂、公設浴場、市營住宅も新設されることになつてゐるが是れが

◇實行を　を期するには統一連絡を必要と認め市役所内に社會局を設置すべく二十九日市會で建議案が滿場一致通過するに至つたそこで愈々市理事者は來月中旬開かるべき市會に追加豫算として本年度の經費約二萬五千圓を要求することになり來年度以降の經費は

◇局を設　を除き年額約五萬圓の等である而して局内には總務、救恤、公益等の三課を設置し開設は遠くも明年一月早々の豫定である

冬向

サン商會に用命を願ひます

■シャツ　■帽子
■スウエーター　■靴下
■マキノコート　■切地
■トロンコ　■スーツケース
其他身廻り品一切

△內外賣藥△化粧品
△滋養葡萄酒

晩香坂市パウエル街二四三

サン商會

電話シーモア七九七一

內外食料品も取揃へて居ます

獨特の味

□ベレー商會のビーア

▲當商會獨特の

上等ビーア

を必ず御試し下さい

晩香坂市パウエル街五五八

ベレー商會

電話ハイランド三八四
三九四

田邊　團藏

煙草、果物

晩市ゴーア街一二八

近村煙草店

○日本行、各種汽船切符取次
○請負業各勞働口周旋、代理事務

主任　濱口武夫

パウエル街二三五

松本事務所

電話シーモア七六五二

寄宿なさうませ
眺望と位置のよろしき
ユニオン街とダンレビー街角
サン　ユニ
電話ハイランド　五九

アパートメント

御旅館

晩市西カドバ街七五
電話シー七九五八

菊地屋

米田由松

工場
事務所
アレキサンダー街六六二
パウエル街一六七

富士洗濯所

工場
事務所
電話（ハイランド九九
（シーモア九五九

△領事館願屆手續
△各種交涉事件
△汽船切符取扱
△代理業
△請負業
△事業投資

晩市パウエル街二三六

大中事務所

電話シーモア四一五四エル

畫夜撮影

コロムビア寫眞館
メーン街三二〇　遠山本三
電話シーモア八一八八

和洋雜食料品

晩市アレキサンダー街四三三
電話ハイ七一二

福井商店
福井旅館

◉果物　タバコ
ソフトドリンク

上野商店

晩市メーン街二二八
有門寫眞館
電話シーモア一六八五エル
ステブストン市　同支店
電話ハイ一七三二オー
パウエル街五八一

いなりすし其他色々
天ぷら、しるこ、うどん
パウエル街四二二

喜らく

電話ハイ一〇一八

菓子製造、卸、小賣

パウエル街二二九、イー

横山菓子店

電話シーモア六九四一

雜貨食料品
パウエル街六〇六

梶木彌太郎商店

電話ハイ二二五二

和洋
晩市西第二街一六五八番地
電話ヒー三〇一
イーバン　ハドソン街
郵函五番

西村初商店

電話イーバン四九

西村初支店

日本メソヂスト教會
譯讀科、實用科、高等學校像術科、日
白數名の教師にて懇切に教授す
校長　清水小三郎

英語夜學校

晩市東カトバ街五一三

御菓子

電話ハイランド一六六九アール

福本好松

各專門醫紹介
並に通辯

△代書事務一切
△土地家屋周旋
△其他代理事務一切
パウエル街二四五
電話シーモア一六五六

濱岸事務所

果物煙草
キヤンデー

貸ルーム
室内清潔

パウエル街三〇七
電話シーモア七九三五

中川商店

書籍、雜誌
賣藥卸小賣
各種新刊小說

「送金は書留にて願ます」
內田支店

パウエル書店

晩市パウエル街二〇一

營業項目

○東郷ルーム　パウエル街二五二
○新古雜貨並に洋服洗濯　同　一五七
○射的場珊瑚　同
○果物類一式　一七〇
○球場、飲料水　同
○理髮、煙草　一六八
電話シー三五三二〇

鎌田商會

晩香坂市ジョーヂヤ街二二四
「キングブロック」
ブローカー

飯山事務所

電話シー五三八七エル

セキスピーア旅館

倉庫業　金融保險
有價證券賣買

晩香坂市パウエル街七八六
有限責任

太平洋倉庫株式會社

主任　村上幾太郎
電話ハイランド一四九

面積二百七十五英町
杉松等立木一切
價格は一エーカー二弗七十五仙
現金四十一弗、殘金拂込相談
其他市内にて各種商店及びルーミング
等の賣物あります
公設市場、勞働周旋事務所
主任　奧村繁彥
晩香坂パウエル街三二一
電話シーモア六四六七

島ノ賣物

Code Western Union Kinvu Sha

NIPPON KINYU SHA

LIMITED
270 Powell St.,
Vancouver, B. C.

銀行事務
當座預金　貸付手形引替
利子附貯金預金
定期預金
本社事務所内に日本郵便支局ありて日本への送金等に最も便利なり

貯金箱無料で御貸し致します

日本金融社

頭取　エー　マキボーイ
支配人　エ、ブイ、ガーデナー
主任事務員　大關　佐太郎
藤田　政次

營業時間
平日午前九時より午後四時迄
土曜午前九時より十二時迄
日曜に限り午後七時より九時迄
九月より第一土曜日に限り午後七時より九時迄
時より九時まで執務可仕候

Kobeya & Co.

Importers and Exporters
Genera. Merchant
566 Powell St. Vancouver, BC

晩香坂市パウエル街五六六
神戸屋商店
電話ハイランド三三七

晩店の菊水印白米は大粒上米で一般御家庭用並に多勢食膳の向等に最も多く御使用を願つて居りますから未だ御使ひ無き方樣には一度御試めしに御求めの程願上候

◉和洋雜貨食料品一切

故國より船便毎種々新荷到着仕り候に付多少に拘らず御用命願上度尚地方よりの御注文に對しては特別の御便宜と迅速を以て御需めに應じ可申候條何卒御引立之程奉願上候

晩市パウエル街二二三〇二一九

松宮商店

電話シーモア三五九七

金銀時計、附屬品、貴金屬、寶石類其の外男女子供用裝飾品新荷着

晩香坂市メーン街二二〇

米滿時計店

電話シーモア四八八九
自宅ハイランド二二四二アール

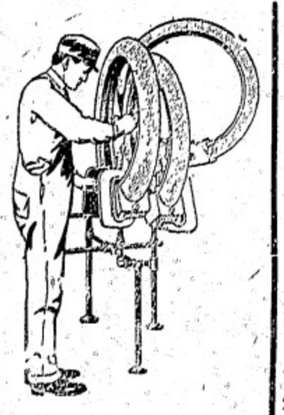

迅速、丁寧、廉價を以て修繕可仕候

日本バルカナイジング
晩市アレキサンダー街二〇二
電話シーモア一四五八

小生今般ホテル・ウオルドを經營致居候に付上等室を增設致尚各室共改良を加へ清潔を旨とし精々御客樣方の御便利を圖り可申候間御投宿願上候
宿料　御一人一泊四十仙以上壹弗二十五仙迄
壹週間極　貳弗以上
月　極　六弗以上
晩香坂市パウエル街三九六　電話シーモア三七八八

ホテル・ウオルド
館主　高橋菊助

◉日本行ビクトリア出帆廣告

香港丸　十二月三日午後
取扱丸　十二月十六日午後
鹿島丸　一月十日午後

晩香坂より御乘船の方には美府間無料にて汽船切符差上候
以上の汽船は孰れも一萬二千噸以上にて動搖少なく大特色に有之候

日本郵船會社
ダンクーバー
ヴイクトリア
同社代理店

シアトル出張所
大北鐵道會社

大阪商船株式會社汽船
ビクトリア出帆廣告

晩市代理店
C. Gardner Johnson Co.

まにら丸　十二月一日午後
あふりか丸　十二月三十日午後
かなだ丸　一月十日午後

日本行
三等賃金四十三弗五十仙
但しマニラ丸アフリカ丸アラビヤ丸に限り四十七弗五十仙
（晩市美府郵汽船切符呈上）

切符取次店

晩市　是永商會　日加貯蓄
安野商會　日加運會社
大田竹二郎　美府永野商會
桧伏頓

S. UCHIDA
357 Powell St. Vancouver

書籍雜誌
賣藥卸小賣
各種新刊小說

「新刊雜誌到着」
送金は書留にて願ます

パウエル街三五七
內田書店
電話シー一五八一

新米到着　豆腐粉

晩香坂市ニシ第五街三三
丸野商店
同　精米所
電話ブチヤモント二二九七

元祖
味噌
醤油
醸造
醸造
醸造

「女教員殺し」に描出された田舎教師の生活（二）

人通りも無い寂しい街道に面したコノ明訓校の内部を覗いて見よ

ますえの死骸が揚るまで

明訓尋常高等小學校は寂しい田舎に建られてあつて西向の校門前は人通りの多からぬ街道である、この學校で此の兒童明の教育を受けてゐる生徒は約五百名でこれを十人の教師が受持てゐる、其四三人は女教師で森田德美（二六）を中心に淺猿しい噂を湧とてゐた新谷ますゑ（二六）中井くす（二七）の二教師もその内に居つたのである

森田は溫和い男

圍周は皆さう信じた

森田は大正三年大阪府立天王寺師範學校を卒業すると直に明訓校に赴任を命じ同來今日に至つたのであるが然し彼の自宅は同郡美木多村にあり家庭の有さまは森田が斯う云つてゐる

私は戶主で父佐吉は大正三年三月死亡し母よね（四六）は達者でありますが、兄弟は三人で妹君江（二三）は昨年同村の南三次郎に嫁し今一人の妹のぶゑは同年死亡致しました資産は僅に田地一反半くらゐで私の月給は二十八圓と三圓の月手當を貰いて居ります、家は眞宗ですが私は別に信仰を持つてゐませゝ

彼の性質に就ては

極溫良な人でこの點は非常の氣の勝た新谷さんの性格とは正反對です（中井くす）

溫和しい男で同僚の氣受も好い男でした（校長桑原宏和）

德美は溫和しいもので父親が死んでからは一人しかない親であると云ふて私を大切にして臭れ口答へ一つしたこともありません（實母よね）

と各人の供述、悉く溫和しいといふ點で一致してゐる本人がこの度の兇行を自白の後もヤサカ彼の男が全く生涯の人が多かつたのであつた

兇行の其の日

森田は當直してゐた

兇行は昨年休暇中の出來事であつた、兇行の當日森田は日直から別館に宿直をした、その翌朝若崎嘱（二七）といふ女教師が日直に當り午前八時十分に校に出て見ると森田は事務室で教材研究といふ本を讀んでゐたが平素と違つた態度もなく一時間程經つて自轉車で歸つて行つた——と若崎は申たてゐる

其時森田が携へて歸つた風呂敷包の中には雜誌と一緒にますゑ絞た手拭が包まれてゐたのであるが誰もそれには氣が付かなかつた

教師同志は互に他人の日直を防間し合ふと見ゐ訓導辻田正信（三二）は兇行當日も午後二時から六時頃まで雜談して行きますゑは其の後密に訪れて來たその翌日も辻田は當直さから若崎女教員の日直してゐる處を尋ねて雜談してゐると午後四時半に宿直室の東側に當る窓から若者が顔を出して「新谷先生は來てゐませんか」と訊いた、この若者は行方不明になつたますゑを捜索に出たので二十分の後馬場ヶ池でますゑの屍體を發見したのである

宿直と日直とは

コンナ日割になつてゐる

女教員は日直だけで宿直はしないことになつてゐるが、こゝに夏期休暇の始まつた八月一日から兇行の翌日までの宿直および日直日割表がある

	日	宿直	日直
一	日	森田	中井（女）
二	日	辻田	今井
三	日	新谷（女）	辻田
四	日	小倉	今井
五	日	今井	桑原
六	日	中川	今井
七	日	桑原	辻田
八	日	今井	森田
九	日	辻田	今井
十	日	今井	森田
十一	日	辻田	今井
十二	日	今井	森田
十三	日	今井	森田
十四	日	今井	森田
十五	日	森田	岩崎（女）
十六	日	中井（女）	森田

夜

一	日	森田
二	日	小倉
三	日	辻田
四	日	今井
五	日	辻田
六	日	今井
七	日	桑原
八	日	今井
九	日	辻田
十	日	今井
十一	日	辻田
十二	日	今井
十三	日	森田
十四	日	今井
十五	日	辻田
十六	日	森田

煩悶引受けの十年間

番町教會綱島牧師の思ひ出

「早いものですね皆さんの煩悶の相談相手となりましてから丁度十年になります、その時代は新聞にも雜誌にも身の上の相談などといふものは少しもありませんでした」と番町教會牧師綱島佳吉氏はお話されました「永い十年間の間には隨分種々さまゝなの人々が見ゐました、一々手帳に控へた譯ではありませんが一寸私の記憶に甦つてゐる人だけでも二十四五人はございます、初めは婦人よりも男子の方が大くありましたが、この三四年前からは急に婦人の方が多くなりまして最近に於いては殆ど總て婦人方のみとも申されませう、物價の暴騰とか教育問題とか六かしい

問題

が起つて今日それ等の原因から問題を起す人などは澤山あるかと思ひますと私の見地から申して見ますと皆さんの想像するやうなものではなく多少その聞きのないこともありませんが人間個人としての問題は誰れにでもあるものです例へば獨身者には獨身の悩へがあり夫婦間には夫婦間の問題があるやうに處女、子供、老年、と如何なる人にもそれ〴〵の

人間

に附いた問題があるものですから時間問題がやかましくなつたからと申してその割ではありません石川五右衛門が盜人のことを盡きないと申して死んださうですがその意味とは趣が違ひますが矢張り人間の煩悶は絶ゑるものではないと思ひます、隨分遠方からわざ〳〵上京する人もありますが何時ぞやなぞは四國や播州姫路あたりから來られた人も有ます扨て問題の

中心

となるのは大抵男女間の關係が多くて男子が女子を振りすてたとか無情にするとか不品行をして罪なき婦人を虐待するとか事柄が多く公平な私の頭で判斷して見ますと男子が婦人に對して如何にも無情でその横着さには呆れることが多くあります、これ等の態度は是非男子方に考へて頂きたいと思ひます、生活難から來る

煩悶

の相談は極すくないやうです、又多くの中には問題でもなんでもないのを大袈裟な問題のやうにして相談なぞに來る人もあります、それから私は不治病者とか犯罪とかその他いふにいはれぬ煩悶のために到底生存することが出來ず自殺でもするだらうと思はれる即ち人間としての最大不幸者にも逢ひました

斯様

な不幸な人は定めし悲觀其極に達して元氣も更にないだらうと想像されますが藤村操のやうなもので最も悲觀の極に達しましたときには、そこには一種の勇氣が生ずると見ゐて大變に元氣づくものです、私は未だに忘れられない印象を與へられた婦人が一人あります、妙齢な溫厚な婦人でしたが家庭の事情でいふに云はれぬ煩悶が身に生じて

度々

私のところに相談にまゐりました、その都度私は光明の糸口を開いてやりましたところ或日のこと何時になく元氣で私のところに尋ねて來られ四方山の話をして喜んで歸りましたそれから翌日の新聞を開いて見ますと驚くではありませんか、その婦人は煩悶の結果小田原の海岸の波と消えてありました。その瞬間といひ總てを繰あはせて見ますと私の家から歸ると直に小田原に行つて覺悟の

自殺

を遂げたのでした、私のところへ參りましたのは永のお暇乞ひなのであつたのでした、私はそれを思ひだしますと全く可哀さうで涙が流れます、コンナ例は極めて少數ですが私の知つた人で死んだのは前後を通じて三人あります、次に煩悶の相談に來たと申したて〻惡利用するものも數ある中にはありましたが、これ等は極めて少いのであります、私は前述の通り迷ふもの〻ために一縷の

光明

を精神的に與へて上げたいといふのが私の素志でありますから金なぞひさぱりに來るものがあつても左はぞに咎めもいたしませんが一見して所る人は惡人の相が現はれて居ります云々

▲ギヤスリン
自動車用各種
油並に附屬品
タイヤ修繕
ゴーア街二二一

B.C ヲート
電話シー二〇二八

ユリカ・ルームス
室内清潔　最新式設備
殊に御夫婦方に御便利の樣完備した室が澤山あります
プリンセス街二一五
電話ハイ一七六三オー
河崎武三郎

男女洋服仕立
並にドレス、ブラウス
メーン街二二八
青木洋服店
電話シー六七三四エル

雜貨食料品
エキスプレス
晩香坡市バウエル街四五三
郵函一二六四
電話ハイ四八八九
堀善商店

ダンレビー旅館
晩市ダンレビー街一四三
電シーモア六九四二ワイ
上西寛之助
143 Dunlevy Ave.

メープルルームス
室内清潔、最新式
晩市バウエル街三九一
平井榮藏
電話シー三六七八エル

●洗濯業
バウエル街二〇六
大倉洗濯所
電シーモア六五三二
事務所 ランスダウン街二六
工場 （電話フエア一一二〇）

■開店廣告■
玩具類、文房具類、化粧品類、樂器類
其外諸雜貨色々
今回左記の場所にて開業致候間精々御引立の程願上候
メイン街三三二（電話架設中）
北川松次郎

■新年用はがき
■和洋玩具種々
■今回日本よりクリスマス贈物として最も優美なる玩具其他色々取揃てありますから多少に拘はらず御用命の程御願ひ申します
電話シー三〇六三
今堀商店
晩市バウエル街三九一
同支店
東へステング街二五三番

▼石炭販賣
御註文被下候はゞ速刻御届可仕候
晩市バウエル街六〇六
三階二十八九號室
山田事務所
電ハイランド九九一
自宅電話ハイ九九二

婦人、子供衆衣類
切地色々到着いたしました
晩市メーン街二三六
（モントリオル銀行北隣）
上田とも

弊店二階は清潔なる貸ルーム

南京料理
並にそば
仕出し
バウエル街二五二
東京酒樓
電話シーモア三三六五

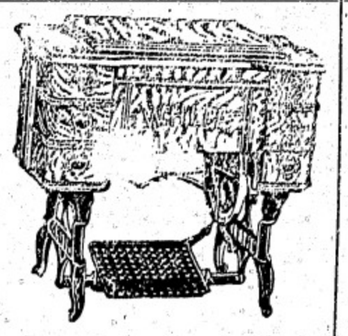

ホワイト裁縫ミシン會社
日本人部代理
針及油
附屬品
晩香坡市バウエル街三九六
日加銀行二階百〇五番室
電話シーモア八八二
中村久治郎

●冬物賣出し
メーンとカドバ街角
ふたば

◎スタージョン
◎マグロ
◎其他魚類一切
◎青物類
◎かまぼこ
バウエル街二六二
田中六彌
電話五六六一

新着

例年年末には凡てのものが品薄になります、殊に本年は其傾向が甚だしいので特に此點に注意して注文した左記の品が到着しました、此際特價で差上げますから、どうか、品切れとならぬ間に御買上げ下さい

●ダイヤモンド入指輪
男持　拾四弗以上貳百弗迄
女持　拾貳弗以上種々

●ダイヤモンド入タイピン
拾弗より七拾弗迄　各種

●十四金時計鎖（男用ダブル）
拾四弗七拾五仙、拾八弗、二拾八弗

●十八金時計鎖（男用ダブル）
參拾六弗、四拾壹弗、四拾五弗、七拾五弗

晩香坡市メーン街二三〇
米滿時計店
電話シーモア八九四八

重要電報

▲文豪ダンチヨ氏新計畫に躍進す

(羅馬) 伊太利の僻地方殊に北方の大工業都市一部及びアドリアチックに面する沿岸地方に風雲を孕んで勃起せんとせる際最近逮捕され人間より發散したり文豪ダンチヨ及び配下の運動一切を注意中なりしニッチ首相は彼等の提出を抑壓し同時に武器弾丸、自動車、飛行機等を押收せんとせしも非輸者多く外相トマソ・サトニ氏は辭任し無任所大臣ツイトリヨ・シナルシヤ氏後繼したりサラの暴動鎮定に失敗せるミロ提督に對しても不許にしてエポカ紙の如きは伊太利は已にフユーメ還征の如き冒險に傾注せりと爲し國際紛議に伊國を導くの危險を指摘せり最近フユーメとサラの情報には頗なる改編追加(られたり(廿四日)

▲英國皇儲殿下加奈陀御出發

(ハリフアツクス) 英國皇儲殿下はリナツン號にて今朝當港御歸着、十時殿下は御見送りの爲に來集せる州知事と御會見あり殿下は日沒に英國へ向けて無御故障出發(廿四日)

▲チヤーチル氏内閣を去らん

(倫敦) ウインストン・チヤーチル氏陸相の地位を辭し内閣を去る可しとの說あり勞働政策に首相と異見を抱し首相が勞働派との協調を切望すること原因なりとせらる首相はセシル卿の勢力增大に驚きつゝあり勞働側補二名の入閣を見るべしとの說あり勞働派は同制的に此提言を迎(四三年の將來に政府を占む時の行政訓練の爲にせんとの希望を持するが如し(廿五日)

▲上院の行動と國際勞働會議

(華府) 國際勞働會議は今週末と終結せんが米國上院の平和條約關係の進退は會議を沙なる形勢に導けり會議は國際聯盟の規約下に開かれしものにして然も平和條約の實際成立までは聯盟者に正式に成立せず會議開催當時は會議の重要決定到達以前に條約實施期に入るべきを豫期したりしなり今や即ち問題は會議の決定が如何に拘束力を生ずるかに在りて未だ正式發表はなきも多分會議は提案後閉會し新年早々に倫敦又は巴里に於いて再會して華府にての決定の正式確定を爲す可きが如し(廿五日)

▲浦港遂に又靜穩狀態に復す

(浦) ロヂノン將軍は最近の暴變に關聯し聯合國海軍の蹤したる所を慶祝して宣言を發し市内は已に靜穩に歸したり暴動軍首腦たりしチエツコ・スロヴアクのガイダ將軍は負傷川療中なるが今回の運動は純然たる民衆的のものにして過激派的性質を帶びず露人は日本軍が妨害せざりしならば必ず勝利を得たる可しと云へり彼は近くチエツコ・スロヴアキヤに送還さるべきが彼自身は他途滯留を勸しつゝあり又露國に於ける聯合國側の政策と活動を歸せり(廿四日)

▲米の態度を獨逸は利用せん

(巴里) 米和條約關係の獨逸は便(ール・ソオン・シムソンが此際伯林に歸れることは多大の注目を惹き居れり巴里紙中には彼の歸國を以て獨逸が米國上院の態度を自國の爲に利用せん野心あるものと解せるものあり(廿四日)

▲英國は聯立内閣を繼續せん

(倫敦) 聯立内閣は加奈陀に於けるが如く夫自身政界に新驚として前進するやも知れざることをボナー・ロウ氏は仄かせり(廿四日)

◉日本棉糸の輸出禁止

農商務省令

理由は生活費の調節か

日本貿易界打擊

昨日(十八日)特許したるもの以外には棉糸の輸出を止すと云ふ農商務省令發布せられ但二十手以外の太糸は已に契約濟みのもの以外總對止なるも細糸は特許を得るやも知れずとのこと(十九日附横濱正金表)

右の如き電報が正金桑港支店に到達したるが現今細糸の輸出は我國海外貿易中生糸に次ぐ重要地位にありて之れが輸出禁止は我國海外貿易上莫大なる影響を及ぼすべき次第なるが右に就き小島正金支店長は語る「農商務省が細糸の輸出を禁止するなぜ我國に取つては重大事件である、何故に斯くするに至つたかは未だ其理由を知るを得ないが余の想像する所では、内地では諸物價が騰貴し殊に

◇木綿類の

なつた、昔は木綿着と云へば粗末なものとせられて居たものだつたが今日では非常な高價なものとなり消費者が困難して居る、所で一方製造會社では四割乃至五割といふ好配當を行つて居るので資本家と消費者との階級を緩和する爲め政府が斯る政策を執つたものであらう、人間生活の根本を爲す衣食住の三者中既に食の米は其輸出を禁じて居るが今度は衣の調節を圖る必要に迫られた事であらうと察せらるゝ、綿糸は支那地方へ莫大に輸出して居るが其原料の棉花を印度及米國等より買込み莫大の資金を注ぎ込んで居る、若し輸出を禁じたらば消費が

◇内地に限られるから多量の

過剰民地、關領印度、佛領印度、シヤム、埃及等より輸入しつゝあるが昨年度の輸入統計を見るに總額六百八十二萬五千六百五十四ピックル(一ピックルは百斤)

◇其總金額 五億一千五百五十五萬八千九百九十九圓に達せり其内米國よりの輸入は左の如し

▲大正五年度(實綿及繰綿)

	分量(ピックル)	金額(圓)
	七九三七〇〇八一	二三〇六二三一
	八四〇八五四三一	一七〇四九七二
	〇五一〇八一二九	二五〇九五三〇

輸入第一位にある印度よりは昨年度は二百九十萬三千二百一ピックル二千百八萬四千百七十九圓に達し米國は第二位の地位にあり今回の禁止にて間接

植民地、關領印度、佛領印度、シヤム、埃及等より輸入しつゝあるが昨年度の輸入統計を見るに總額六百八十二萬五千六百五十四ピックル(一ピックルは百斤)

◇其總金額 五億一千五百五十五萬八千九百九十九圓に達せり其内米國よりの輸入は左の如し

▲大正五年度(實綿及繰綿)

	分量(ピックル)	金額(圓)
	七九三七〇〇八一	二三〇六二三一
	八四〇八五四三一	一七〇四九七二
	〇五一〇八一二九	二五〇九五三〇

輸入第一位にある印度よりは昨年度は二百九十萬三千二百一ピックル二千百八萬四千百七十九圓に達し米國は第二位の地位にあり今回の禁止にて間接

◇輸出品中 第二位を占む

(支那方面に莫大輸出)

今我綿糸の海外輸出總額を見るに昨年度の如き一億五千八百三十萬十九圓といふ莫大額に上り輸出品中生糸(昨年度三億七千萬圓)の次席即ち第三位に在り以て如何に重要なる貿易品たるかを知り得べく今試みに過去三箇年間の輸出總計を示せば

▲大正六年度(綿織物含)

	分量(斤)	價格(圓)
一、三四、三〇三、三六六		七七、九五一、八五四
▲大正六年度(同上)		
一、三、九六六、六五一		一、八、三九、一五二
▲大正七年度(同上)		
三、三、五三七、	三六、三〇〇、	一、九

其輸出先國は大部分支那にして關、香港、印、比及び諸國等諸國之に次ぐ、支那へは大正七年度に八千六百三十六萬五千五百三圓の輸出を爲し居れり、然れども今夏來支那は例の日貨排斥ボイコットにて貿易減少し居れるは事實なれば實際上此の禁止に依つて支那への貿易打擊は案外僅少なるやも知れず一方又其原料たる棉花は印度、米國及海峽

◇米國市場にも影響ある譯幾分市場下落を見るべし、輸入品中棉花は其第一位にありて輸出入共に我國に於て重大なる關係に立つものなり

▼大陸片々▲

▲金露 政府オムスクより撤退し過激派增勢の近狀に日本の武入派躍進し來る題案の最善解決細心の用意を要す

▲國際 勞働會議の主要地位に加奈陀列して委員の健闘特筆さる世界の大產業國と東洋の地位とは感想殊に多大

▲文豪 ダンチヨ依然躍動しダルマチヤ併合モンテネグロ攻撃の決意あるが如し南歐の風雲決して安靜ならず

▲果然 ユーゴ・スラヴは軍隊を集中し防備を強化す伊政府の進退刮目すべく伊國軍事當路は文豪に贊意ありと

▲伊太 利總選擧形勢が文豪の行動に左袒せざりしは文豪の決定的奮闘を促進せし所以然も伊國民亦文豪派あり

▲文豪 は單に伊國の爲に併合を策すと爲すも氏を大統領に推さん希望者亦あり新併合土に共和國を樹立する也

▲露維 亞一萬二千の兵力はスバラトに集中して ダ氏の攻勢に備へんとす ダ氏の冒險的行藏亦時局一方の一精彩

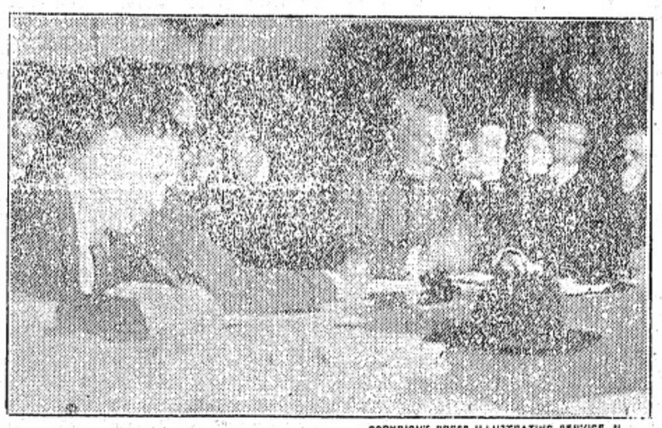

◉……上院委員會と將軍……◉

過般米國上院の陸軍委員會にてパーシングの將軍は陸軍省の常備軍五十萬說に反對し二十五萬以下にて可なりとせり

不動產抵當利貸金
有價證券買賣
海上保險代理
火災保險代理
自働車保險
其他各種保險業一切取扱
各社共世界有數の大會社にて信用確實
有限ロバート
グリートリー會社
晩市グランビル街三三四
電話シーモア一一一五三
Robert Gellety & Co Ltd.
334 Granville St.
Vancouver, B. C.
日本人事務擔當員
上中恕一
自宅東ペンダー街四五一
電話バイ二四五四エル
不動產御所有の方にて金融の都合悪しき場合はご相談ん下され度候

◉銃獵期
鴨
十月十五日より來年一月卅一日迄
シギ
十月十八日より翌年一月末迄
ヤース
十一月十五日より翌年二月末迄
鹿
十一月十五日より翌年二月末迄
一年生以上九月十三日より
十二月十五日まで
晩香坂市バウエル街二三〇
關根金物店
電話シーモア八七四六
自宅東カドバ街ビゴーア街カド
電話シーモア四一三九エル

政宗會
當番幹事 三宮幸一郎
太平生命保險代理
日本郵船切符取次
主管 阿部松之進
東カドバ街三六八
電話シ四四八八。郵函一三五六

和洋雜貨
食料品
ニューウエントミンスター市
コロンビア街八三七。八三九
西口商店
電話一一六一
自宅一一四五アール

カドバ街一五七ウエスト
東洋貿易會社
支部主任 柏政吉
電話シー二六八八
申込所 濱垣事務所

不動產賣買
加奈陀サン生命保險會社代理
晩市ヘスティングス街メイン街カドロヤル銀行二階ルーム十二號
水原事務所
電話 事務用シー三四四七 自宅用バイ一三一八エル

●生魚●青物
●かまぼこ 製造卸小賣
●鳥、牛肉、仕出し
晩市バウエル街三三三
前川魚店
前川三之助
電話シーモア三七八二

日本美術品
晩市グランビル街六七三
盛本商會本店
電話シーモア六四一〇
西ヘスティングス街五七
支店(ウッドワード)
グランビル街九三三
電話シーモア三三三
支店
電話シーモア八七二三
自宅電話シーモア五三二五アール
デビー街一三二二
義府ガバメント街一三三五
支店 電話四七七二

▲高等旅館▼
▲シテー、ホテル
最も清潔な客間が有あります
田川藤
山延泰
北川誓信
電話シー四八四四オー、二三三九

バウエル街二四三
電話シー九四一九
ニューヨーク
生命保險代理
晩市東カドバ街七〇六
小保方利三郎
電話ハイランド一六八五エル

御旅館
親切丁寧と御取扱申上候
晩市アキサンダー街六五八
西野三平
電話ハ一八七八

讓受廣告
小生儀今回バウエル街四一九名畑床を讓受け一層親切丁寧を旨として貴衆に應じ可申候に付御引立の程願上候
バウエル街四一九
小野寺留吉

田鍋洋服店
晩市メイン街二三五 電話シー二六四
●品質上等の洋服を新調の御方は弊店に限ります
近頃は洋服の切地が思ふ樣に手に入らぬのみならず價格も非常に騰しましたが弊店は是れまでに品性上等な切地を澤山買入れて居ますから近來仕入れる品物とは品も遜ひ値も遜ひ非常に安く仕立てる事が出來ますから何卒御用命の程願上げます
御婦店の品物は決して色がはうの致しませぬ事は特に御吹聽申上ます

▲御手輕料理
バウエル街二五二
柳川めしや
電話シーモア三三三

▽開業△
めしや
メーン街二三四
あやめ
電話シーモア八七二L

晩市東カドバ街五二六
▲熊本屋旅館
電話ハイランド一〇二二エル
晩市東カドバ街五二二
▲カドバ・ルームス
電話ハイランド二三三六

秋衣
大勉强
晩香坂市メイン街一九二五
伏屋洋服店
電話フエヤモンド一八七

▲直輸出入商
電話シーモア五二〇〇
花月事務所
126, Cordova St.
Vancouver, B. C.

鑛山働き募集
日給三弗七十五仙
以上四弗まで
場所は晩市より約百四十哩田舍お望みの方は左所に御照會
バウエル街三六六
谷口熊太郎

◉鶴亀印白味噌飛切特約一手販賣
◉最新流行のフランスカベ絹ウエス
◉清國わた、仲入わた
◉男女御子供樣用スエタ類一切
◉絹地、木綿地等洋反酒ポ澤山あります
◉日本來る御投賣樣の御用命を御願ひ致します
晩香坂市バウエル街三三七
蛭崎商店
電話シーモア二四一三

五分と待せぬ運搬屋
限る以來各位の御用命を働し候處今回事務所限の爲め更に大形貨物自動車を購入し愈々大勉强にて各位の御用命に應じ可申候
間來る御駐劇のなき方は兎に角一度御試命の程願上候
電話シーモア參四貳參
落合商店内
通運
主任奥澤滋次郎
社員一同
晩香坂市メイン街一八七
自宅電話シー二四七七 バイ三五五アール

チートメセンジヤ
▲小荷物ノ運搬はオートメセンジヤーに限る
天野運送舍
晩市バウエル街參五〇。電話シー四二二九自宅バイ六二五L
▲各種ビーア卸し賣

諸願屆代書及通辯
●日本行汽船切符取次販賣致候
妻子、使用人、農業等一切の呼寄願、再渡航證明、徵兵延期任留證明、出生、死亡、婚姻等の屆書一切
▲▲當國政府(田生屆)、其他各種代書及び通辯迅速に取扱申候
公認日本人倶樂部、業組合及び旅館業組合委托人
晩香坂市メイン街一八五(大山商會內)
中山義一事務所
電話シーモア三五九五
自宅バイ二三〇七アール

●代書業 代書 通辯 交渉事件 日本行切符取次販賣 勞働口周旋 土地家屋賣買
□マニユフロクチユアース生命保險代理所
晩香坂市バウエル街二〇三
電話シーモア九二九四
佐々木用達社
主任 佐々木周

バーバ製
七寸目
澤山着荷仕り候間賣切れぬ内に早く御買求め被下候
晩香坂市アレキサンダー街二〇六番
松山商會
電話シーモア六一五六

T. MATSUYAMA
206 Alexander St.
Vancouver, B. C.

本社華盛頓特電

▲武藤山治氏主催の晩餐會

◎新見吉前守來市當時のスケッチ

紐育來電武藤山治氏は今夜日本の政府委員、勞働委員及び在留者百餘名をニュー・ウイシード・ホテルに招待し晩餐會を催したるが演說は來賓代表尾崎行雄氏の挨拶と銀山榮吉氏の乾盃とに止め除興としてヴォーデヴイル（俳優の餘興、歌謠、曲藝、奇術等あり種々なる餘興なりしが此ホテルの前身なるホテル・ツイシードは今より六十年前新見吉前守の一行數十名が丁髷姿にて投宿せることありて其當時の氣風が殘りあり本夜それを來賓一同に示したるに一同深く感動し喝采の喊に打たれしこと非常なりき因に國際勞働會議の本會議は之すで翌日午後のみなりしが明日より午前午後二回開會して議事進行を急ぐことゝなれり（昨夜着電）

本社聯絡重要電報

▲伊國社會主義者勢力擴大

◎社會黨急進派其政策に猛進か

（國際聯盟會議日に國際聯盟の時評）

（羅馬）單に內閣のみならず伊太利王室に對しての範圍にまで及んで甚だ重大なる危機生起し來らん可能度に關しての觀察なる牡蠣の風說十二月一日に開會の國會に關聯して暗傳されつゝあり社會主義者は彼等の最近の政戰勝利に昂り彼等の所謂前進を繼續せんと期しつゝあり然れども彼等黨與中の有力筋なる先輩例へば代議士ユラチ、トレヴエル又はマデグリアニヤ氏の如きは如何なる形に於いても極端の行藏には反對し居れり然れども新に社會黨の議員團中に加はり得たる連中は革命的感情熾然なるものあり極端なる政策に味方し彼等は之を以て伊太利に於いて過激派の天地を樹立せんとするの淘に止むを得ざるなりと為せり之等の分子は社會黨に於いて最も重要には非ずとするも最も多數なることは疑ひなし黨員の大部なること、其決意とより見て彼等が黨の支配を把握せんことは殆ど確實なる成行と觀測せられつゝありて猶此分子の如何は代議士五百五十人中にて百五十人以上の聯絡結束を得ると以て殘餘は自分等に反抗を敢てし得ず若人は有力階級の溺愛なる政府を倒潰して革命の旗幟行動を成就するを得べきなりと揚言し居れり

△社會黨と國會開院式

從來社會黨員は曾て一回も國會開院式には列席せず皆缺席して以て國王の勅諭の前に立つを避け又國王の面前に於いて配名宣誓をすることを避け來りしものなるが今回新に當選したる社會黨員は全部開院式に出席し國王入場の際に國王をヒッスし侮辱を加へ（スピーチを妨害すべしと主張しつゝあり中には國王の入御若しくは出御の途上攻擊を為すべしとまで脅嚇の言を為すものあり之等の總てが實際に現れ來るやは問題なるが官憲ある當局は此狀勢に見て不安感心甚だ大なるものありて殊に陛下の勅諭の際に百五十人の黨員が叫聲を揚げ口笛を鳴らして之を妨害せんとする事の如きは抑止の方法絶對になく議院法にも適當の規定なく為に內閣は目下殆ど連日閣議を開きて此重大形勢と且又一方のアドリアチック問題とに腐心腐心中なり（二十四日）

▲埃及國民黨有力者逮捕さる

（カイロー）カイロー國民黨の黨首ザグラド・パシヤ・シリヤン及び副黨首イブラヒム・パシヤは英軍司令官アレンビー元帥の退去命令を拒絕して為に逮捕されたり元帥は最近同黨の運動を聯絡して四名の有力なる埃及人にカイローよりの退去命令を發したりしなりき（二十五日）

▲伊太利は最も苦惱したり

（羅馬）伊太利の現狀、最近の總選擧に社會黨が非常の優勢を示し其代議士數も從前の三倍以上に達したるなり伊太利が英國の重大機に迫れりと為す報導流布されつゝあるも斯の如きは取るに足らず選擧の結果は多數の人を驚かしたるも始め到る所の警察を為し來れる者には敢て驚異とするに足らず代議士五百八名の中に加特力派約九十名あり社會黨は百五十名を少しく超過し共和黨は十二三名にして殘餘の二百五十名は獨立なる傾向を代表する人々なり加特力派は素より勢力なる愛國者たり二百五十名中の大多數は穩健なる民主派にして政府の味方を為し得る用意ある人々なり若し夫伊太利近時の騷擾に至らんか濫し最も熱烈なるものあり與共國の破滅は獨逸の倒潰を豫示したり伊太利は食料と燃料の最少量を以てして苦難の一切の種類に堪へ來れり、戰禍止んで一年、他の聯合國は伊太利よりも多くを獲得せるに伊太利は長日月苦惱を盡し來つて然も目的に成功せず所は要するに感情的の價値に過ぎざりしの觀を為せりフューメに關しても甚く感情に訴へ人に反對するの價値ありしかと」云々として現勢を詳叙し又伊國の參戰事情を回顧說明したり（二十五日）

▲露過激派全露政府に提言

（倫敦）莫斯科の露國過激派機關紙プラウダは新政府樹立の計畫ありてメンシエヴイキ（穩健派）之に參加すべしと報じ又コルチャック提督とデニキン將軍とは平和提言は試みらるべくレーニンは莫斯科にて國民議會に之を諮るべき計畫なり云々と報導せる旨獨逸より無線電信到達せり（二十五日）

禁酒問題と首相

民衆は何とか決めなければ成らない

來晩した州首相ナリヴアー氏は禁酒問題に就いて左の如く語つた「當州政府は現行禁酒法の如き民衆が之を尊重すると見へないやうな而して實行にも幾多の困難があるやうな規定を何時までも續ける氣はない、檢事總長はネルソンで演說したが夫は民衆が飲料として政府の酒類發賣を希望するならば

◇希望　すると正直であつて欲しい、而して民意を發表するが良い、政府も正直且つ合法的に之を賣り得るやうに方途を探りたいと云ふにあつた

◇ルーズヴエルト＝ガツツオン・ボーグラム氏が製作せる米國前大統領ルーズヴエルトの半身像

人の見は之である、若し民衆が禁酒法存續を望むならば其事を云つて欲しい、現狀の繼續は望まない」云々と、政府は多分サンタリナの如くに敗ケ條の修正案に就て

◇來夏　早々一般投票を執行すること、なるらしい、檢事總長は昨日ネルソンで婦人基督教禁酒聯合會の席上で演說し之亦現狀の不可を述べた

ダラー線新航路

（倫敦）ダラー汽船會社にては新加坡を基點として米國太平洋岸との間に新航路を開きて晩香坡をも寄航地と為すべき旨昨日着晩せる同社のキャプテン・ロバートダラーは歸り居たり晩香坡より神戸、上海、マニラ、香港、新嘉坡に達し來航亦此等に寄港して晩香坡に着し夫より巴奈馬運河を繞へて紐育にまで赴くなりと

市法規と注意

最近に於て市法規を知らざりし結果として二三邦人の思はざる罰金を受けたる件あり而して該違反者の如き者往々にして本人間に見受くること甚だ尠からず乃ち去る一邦人の商舗に於て水曜午後一時半以後し店內に尙幾務を處理し居り庶を以て該便舗人は警官より告發され罰金五弗に處せられたる如き亦一邦人はストーブの灰を家屋塀外の三尺以內の場所に捨棄せるが爲め之亦其筋より告發されたる如き皆一般邦人の市法規を知らざるに因せるものにして每日商店以後に便舗人の店內に居殘れるが如き何等かの立證なくしては其告發を免れ能はざるやも知れず亦暖炉灰の如きも法規の場所乃至塵芥鐵に捨つべき樣豫め注意が肝要なるべし

◇希望　すると正直であつて欲しい、而して民意を發表するが良い、政府も正直且つ合法的に之を賣り得るやうに方途を探りたいと云ふにあつた

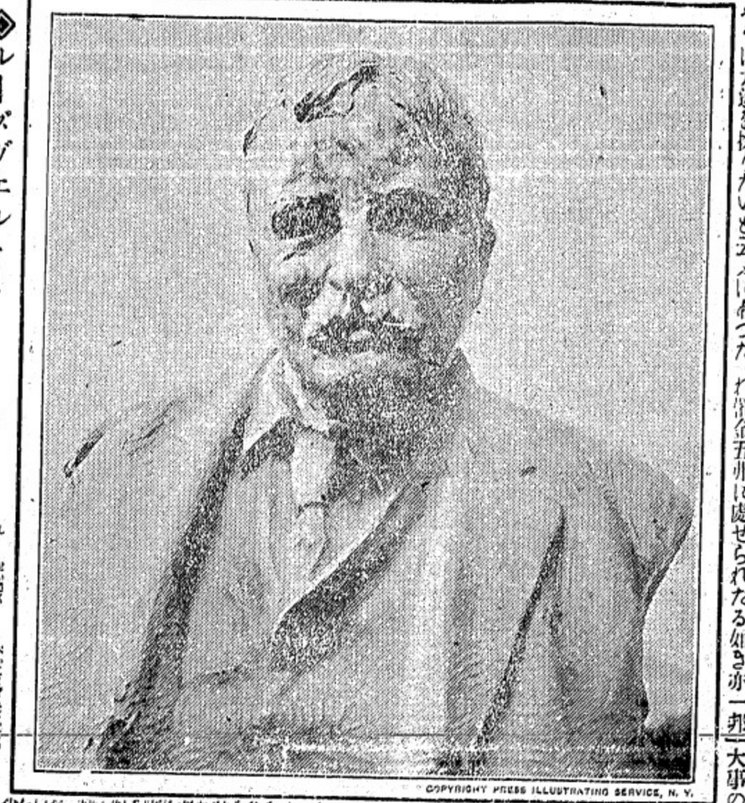

◇米國　太平洋岸との間に新航路を開きて晩香坡をも寄航地と為すべき旨昨日着晩せる同社のキャプテン・ロバートダラーは歸り居たり晩香坡より神戸、上海、マニラ、香港、新嘉坡に達し來航亦此等に寄港して晩香坡に着し夫より巴奈馬運河を繞へて紐育にまで赴くなりと

◇奈陀　米國政府が來月十四日を期して小麥及び小麥製品の輸出入解禁を為すべきこと既記の如くなるが之を關聯して加奈陀に於いても其結果市場關係に大變化を來すべく鐵道及び穀粒方面にも光明を投ずるものとして重視され居れり

◇市　市法規を知らざりし結果として二三邦人の思はざる罰金を受けたる件あり而して該違反者の如き者往々にして本人間に見受くること甚だ尠からず乃ち去る一邦人の商舗に於て水曜午後一時半以後し店內に尙幾務を處理し居り庶を以て該便舗人は警官より告發され罰金五弗に處せられたる如き亦一邦人の見は之である、若し民衆が禁酒法存續を望むならば其事を云つて欲しい、現狀の繼續は望まない」云々と、政府は多分サンタリナの如くに敗ケ條の修正案に就て

◇米夏　早々一般投票を執行すること、なるらしい、檢事總長は昨日ネルソンで婦人基督教禁酒聯合會の席上で演說し之亦現狀の不可を述べた

◇ダラー　汽船會社にては新加坡を基點として米國太平洋岸との間に新航路を開きて晩香坡をも寄航地と為すべき旨昨日着晩せる同社のキャプテン・ロバートダラーは歸り居たり晩香坡より神戸、上海、マニラ、香港、新嘉坡に達し來航亦此等に寄港して晩香坡に着し夫より巴奈馬運河を繞へて紐育にまで赴くなりと

◇奈陀　米國政府が來月十四日を期して小麥及び小麥製品の輸出入解禁を為すべきこと既記の如くなるが之を關聯して加奈陀に於いても其結果市場關係に大變化を來すべく鐵道及び穀粒方面にも光明を投ずるものとして重視され居れり

◇市　市法規を知らざりし結果として二三邦人の思はざる罰金を受けたる件あり而して該違反者の如き者往々にして本人間に見受くること甚だ尠からず乃ち去る一邦人の商舗に於て水曜午後一時半以後し店內に尙幾務を處理し居り庶を以て該便舗人は警官より告發され罰金五弗に處せられたる如き亦一邦人の見は之である、若し民衆が禁酒法存續を望むならば其事を云つて欲しい、現狀の繼續は望まない」云々と、政府は多分サンタリナの如くに敗ケ條の修正案に就て

◇米夏　早々一般投票を執行すること、なるらしい、檢事總長は昨日ネルソンで婦人基督教禁酒聯合會の席上で演說し之亦現狀の不可を述べた

◇ダラー　汽船會社にては新加坡を基點として米國太平洋岸との間に新航路を開きて晩香坡をも寄航地と為すべき旨昨日着晩せる同社のキャプテン・ロバートダラーは歸り居たり晩香坡より神戸、上海、マニラ、香港、新嘉坡に達し來航亦此等に寄港して晩香坡に着し夫より巴奈馬運河を繞へて紐育にまで赴くなりと

◇奈陀　米國政府が來月十四日を期して小麥及び小麥製品の輸出入解禁を為すべきこと既記の如くなるが之を關聯して加奈陀に於いても其結果市場關係に大變化を來すべく鐵道及び穀粒方面にも光明を投ずるものとして重視され居れり

◇市　市法規を知らざりし結果として二三邦人の思はざる罰金を受けたる件あり而して該違反者の如き者往々にして本人間に見受くること甚だ尠からず乃ち去る一邦人の商舗に於て水曜午後一時半以後し店內に尙幾務を處理し居り庶を以て該便舗人は警官より告發され罰金五弗に處せられたる如き亦一邦人の見は之である、若し民衆が禁酒法存續を望むならば其事を云つて欲しい、現狀の繼續は望まない」云々と、政府は多分サンタリナの如くに敗ケ條の修正案に就て

◇米夏　早々一般投票を執行すること、なるらしい、檢事總長は昨日ネルソンで婦人基督教禁酒聯合會の席上で演說し之亦現狀の不可を述べた

◇ダラー　汽船會社にては新加坡を基點として米國太平洋岸との間に新航路を開きて晩香坡をも寄航地と為すべき旨昨日着晩せる同社のキャプテン・ロバートダラーは歸り居たり晩香坡より神戸、上海、マニラ、香港、新嘉坡に達し來航亦此等に寄港して晩香坡に着し夫より巴奈馬運河を繞へて紐育にまで赴くなりと

◇奈陀　米國政府が來月十四日を期して小麥及び小麥製品の輸出入解禁を為すべきこと既記の如くなるが之を關聯して加奈陀に於いても其結果市場關係に大變化を來すべく鐵道及び穀粒方面にも光明を投ずるものとして重視され居れり

◇市　市法規を知らざりし結果として二三邦人の思はざる罰金を受けたる件あり而して該違反者の如き者往々にして本人間に見受くること甚だ尠からず乃ち去る一邦人の商舗に於て水曜午後一時半以後し店內に尙幾務を處理し居り庶を以て

寫眞結婚

廢止決議趣旨通

在來日會より本社に宛

幣原大使無聲明希望

在來日會が過般開きたる幾事員會に於て寫眞結婚廢止決議を行ひ英字紙上に宣明書を發表し同時に各治安日會に通牒を發せし一事より端なくも各地に一種に反對の聲起りて今尙喧囂を極めつゝあるは既に一般周知の事實なるが今回同日會より本社に宛幾事員會決議の趣旨を印刷したる報告書を寄せ一方同日會の輕舉獨斷に對する非難と責任問題に對して決議理由を明かにせるものにして可成りの長文なり歸する所要は「寫眞結婚廢止決議は朋州に於ける大事の議決を見るべき事像想するに難からず固て以て之に先ち同廢止聲明を宣明して來前に防遏するの途に出でたりと云ふにあり即ち臨時州會召集さるべしと見て早急其事に及びたる餘儀なき手段に出でたものにて時機急迫したるに因ると云へるにあるものゝ如し然しながら一方に於て責むる處必ずしも一日を忽にせざる形勢に近急迫しつゝありしやも之亦問題にして既に朋州知事が排日提案を示けたる事よりして排日議員等が極力臨時州會を召集せんと運動しつゝある狀勢も果して成功するや否やも考慮の點無きにあらず寫眞結婚廢止の是非は今之を別とするも、如し然しながら一方に於て責むる處必ずしも一日を忽にせざる形勢に近急迫しつゝありしやも之亦問題にして既に朋州知事が排日提案を示けたる事よりして排日議員等が極力臨時州會を召集せんと運動しつゝある狀勢も果して成功するや否やも考慮の點無きにあらず寫眞結婚廢止の是非は今之を別とするも、如し然しながら一方に於て責むる處必ずしも一日を忽にせざる形勢に近急迫しつゝありしやも之亦問題にして既に朋州知事が排日提案を示けたる事よりして排日議員等が極力臨時州會を召集せんと運動しつゝある狀勢も果して成功するや否やも考慮の點無きにあらず寫眞結婚廢止の是非は今之を別とするも、如し然しながら一方に於て責むる處必ずしも一日を忽にせざる形勢に近急迫しつゝありしやも之亦問題にして既に朋州知事が排日提案を示けたる事よりして排日議員等が極力臨時州會を召集せんと運動しつゝある狀勢も果して成功するや否やも考慮の點無きにあらず寫眞結婚廢止の是非は今之を別とするも、如し然しながら一方に於て責むる處必ずしも一日を忽にせざる形勢に近急迫しつゝありしやも之亦問題にして既に朋州知事が排日提案を示けたる事よりして排日議員等が極力臨時州會を召集せんと運動しつゝある狀勢も果して成功するや否やも考慮の點無きにあらず寫眞結婚廢止の是非は今之を別とするも、如し然しながら一方に於て責むる處必ずしも一日を忽にせざる形勢に近急迫しつゝありしやも之亦問題にして既に朋州知事が排日提案を示けたる事よりして排日議員等が極力臨時州會を召集せんと運動しつゝある狀勢も果して成功するや否やも考慮の點無きにあらず寫眞結婚廢止の是非は今之を別とするも、如し然しながら一方に於て責むる處必ずしも一日を忽にせざる形勢に近急迫しつゝありしやも之亦問題にして既に朋州知事が排日提案を示けたる事よりして排日議員等が極力臨時州會を召集せんと運動しつゝある狀勢も果して成功するや否やも考慮の點無きにあらず寫眞結婚廢止の是非は今之を別とするも、如し然しながら一方に於て責むる處必ずしも一日を忽にせざる形勢に近急迫しつゝありしやも之亦問題にして既に朋州知事が排日提案を示けたる事よりして排日議員等が極力臨時州會を召集せんと運動しつゝある狀勢も果して成功するや否やも考慮の點無きにあらず寫眞結婚廢止の是非は今之を別とするも、如し然しながら一方に於て責むる處必ずしも一日を忽にせざる形勢に近急迫しつゝありしやも之亦問題にして既に朋州知事が排日提案を示けたる事よりして排日議員等が極力臨時州會を召集せんと運動しつゝある狀勢も果して成功するや否やも考慮の點無きにあらず寫眞結婚廢止の是非は今之を別とするも、如し然しながら一方に於て責むる處必ずしも一日を忽にせざる形勢に近急迫しつゝありしやも之亦問題にして既に朋州知事が排日提案を示けたる事よりして排日議員等が極力臨時州會を召集せんと運動しつゝある狀勢も果して成功するや否やも考慮の點無きにあらず寫眞結婚廢止の是非は今之を別とするも、如し然しながら一方に於て責むる處必ずしも一日を忽にせざる形勢に近急迫しつゝありしやも之亦問題にして既に朋州知事が排日提案を示けたる事よりして排日議員等が極力臨時州會を召集せんと運動しつゝある狀勢も果して成功するや否やも考慮の點無きにあらず寫眞結婚廢止の是非は今之を別とするも、如し然しながら一方に於て責むる處必ずしも一日を忽にせざる形勢に近急迫しつゝありしやも之亦問題にして既に朋州知事が排日提案を示けたる事よりして排日議員等が極力臨時州會を召集せんと運動しつゝある狀勢も果して成功するや否やも考慮の點無きにあらず寫眞結婚廢止の是非は今之を別とするも、如し然しながら一方に於て責むる處必ずしも一日を忽にせざる形勢に近急迫しつゝありしやも之亦問題にして既に朋州知事が排日提案を示けたる事よりして排日議員等が極力臨時州會を召集せんと運動しつゝある狀勢も果して成功するや否やも考慮の點無きにあらず寫眞結婚廢止の是非は今之を別とするも、如し然しながら一方に於て責むる處必ずしも一日を忽にせざる形勢に近急迫しつゝありしやも之亦問題にして既に朋州知事が排日提案を示けたる事よりして排日議員等が極力臨時州會を召集せんと運動しつゝある狀勢も果して成功するや否やも考慮の點無きにあらず寫眞結婚廢止の是非は今之を別とするも、如し然しながら一方に於て責むる處必ずしも一日を忽にせざる形勢に近急迫しつゝありしやも之亦問題にして既に朋州知事が排日提案を示けたる事よりして排日議員等が極力臨時州會を召集せんと運動しつゝある狀勢も果して成功するや否やも考慮の點無きにあらず寫眞結婚廢止の是非は今之を別とするも、如し然しながら一方に於て責むる處必ずしも一日を忽にせざる形勢に近急迫しつゝありしやも之亦問題にして既に朋州知事が排日提案を示けたる事よりして排日議員等が極力臨時州會を召集せんと運動しつゝある狀勢も果して成功するや否やも考慮の點無きにあらず寫眞結婚廢止の是非は今之を別とするも、如し然しながら一方に於て責むる處必ずしも一日を忽にせざる形勢に近急迫しつゝありしやも之亦問題にして既に朋州知事が排日提案を示けたる事よりして排日議員等が極力臨時州會を召集せんと運動しつゝある狀勢も果して成功するや否やも考慮の點無きにあらず寫眞結婚廢止の是非は今之を別とするも、如し然しながら一方に於て責むる處必ずしも一日を忽にせざる形勢に近急迫しつゝありしやも之亦問題にして既に朋州知事が排日提案を示けたる事よりして排日議員等が極力臨時州會を召集せんと運動しつゝある狀勢も果して成功するや否やも考慮の點無きにあらず寫眞結婚廢止の是非は今之を別とするも、如し然しながら一方に於て責むる處必ずしも一日を忽にせざる形勢に近急迫しつゝありしやも之亦問題にして既に朋州知事が排日提案を示けたる事よりして排日議員等が極力臨時州會を召集せんと運動しつゝある狀勢も果して成功するや否やも考慮の點無きにあらず寫眞結婚廢止の是非は今之を別とするも、如し然しながら一方に於て責むる處必ずしも一日を忽にせざる形勢に近急迫しつゝありしやも之亦問題にして既に朋州知事が排日提案を示けたる事よりして排日議員等が極力臨時州會を召集せんと運動しつゝある狀勢も果して成功するや否やも考慮の點無きにあらず寫眞結婚廢止の是非は今之を別とするも、如し然しながら一方に於て責むる處必ずしも一日を忽にせざる形勢に近急迫しつゝありしやも之亦問題にして既に朋州知事が排日提案を示けたる事よりして排日議員等が極力臨時州會を召集せんと運動しつゝある狀勢も果して成功するや否やも考慮の點無きにあらず寫眞結婚廢止の是非は今之を別とするも、如し然しながら一方に於て責むる處

排日の機運

最近急轉し來り日本人問題殊に寫眞結婚に關しては何等かの處置を講ずるに非ずんば隱忍自重の議を自制とせる臨時州會召集の口實動機たる虞あると同時に萬一開會されたら曉致命的の借地權禁止其他重要問題に出でたりと云ふにあり即ち臨時州會召集の口實動機は免る能はざるが如し現に華盛頓電報の傳ふる處に依れば

幣原新大使

は一邦人記者の寫眞結婚廢止に關する意見の質問に對し下の場合廢止に賛成あれ

（倫敦）英國の見は之である、若し民衆が禁酒法存續を望むならば其事を云つて欲しい、現狀の繼續は望まない」云々と、政府は多分サンタリナの如くに敗ケ條の修正案に就て

◇米夏　早々一般投票を執行すること、なるらしい、檢事總長は昨日ネルソンで婦人基督教禁酒聯合會の席上で演說し之亦現狀の不可を述べた

◇希望　すると正直であつて欲しい、而して民意を發表するが良い、政府も正直且つ合法的に之を賣り得るやうに方途を探りたいと云ふにあつた

◇ルーズヴエルト＝ガツツオン・ボーグラム氏が製作せる米國前大統領ルーズヴエルトの半身像

◇米國　太平洋岸との間に新航路を開きて晩香坡をも寄航地と為すべき旨昨日着晩せる同社のキャプテン・ロバートダラーは歸り居たり晩香坡より神戸、上海、マニラ、香港、新嘉坡に達し來航亦此等に寄港して晩香坡に着し夫より巴奈馬運河を繞へて紐育にまで赴くなりと

◇希望　すると正直であつて欲しい、而して民意を發表するが良い、政府も正直且つ合法的に之を賣り得るやうに方途を探りたいと云ふにあつた

◇米國　太平洋岸との間に新航路を開きて晩香坡をも寄航地と為すべき旨昨日着晩せる同社のキャプテン・ロバートダラーは歸り居たり晩香坡より神戸、上海、マニラ、香港、新嘉坡に達し來航亦此等に寄港して晩香坡に着し夫より巴奈馬運河を繞へて紐育にまで赴くなりと

◇希望　すると正直であつて欲しい、而して民意を發表するが良い、政府も正直且つ合法的に之を賣り得るやうに方途を探りたいと云ふにあつた

◇米國　太平洋岸との間に新航路を開きて晩香坡をも寄航地と為すべき旨昨日着晩せる同社のキャプテン・ロバートダラーは歸り居たり晩香坡より神戸、上海、マニラ、香港、新嘉坡に達し來航亦此等に寄港して晩香坡に着し夫より巴奈馬運河を繞へて紐育にまで赴くなりと

◇希望　すると正直であつて欲しい、而して民意を發表するが良い、政府も正直且つ合法的に之を賣り得るやうに方途を探りたいと云ふにあつた

◇米國　太平洋岸との間に新航路を開きて晩香坡をも寄航地と為すべき旨昨日着晩せる同社のキャプテン・ロバートダラーは歸り居たり晩香坡より神戸、上海、マニラ、香港、新嘉坡に達し來航亦此等に寄港して晩香坡に着し夫より巴奈馬運河を繞へて紐育にまで赴くなりと

◇希望　すると正直であつて欲しい、而して民意を發表するが良い、政府も正直且つ合法的に之を賣り得るやうに方途を探りたいと云ふにあつた

◇米國　太平洋岸との間に新航路を開きて晩香坡をも寄航地と為すべき旨昨日着晩せる同社のキャプテン・ロバートダラーは歸り居たり晩香坡より神戸、上海、マニラ、香港、新嘉坡に達し來航亦此等に寄港して晩香坡に着し夫より巴奈馬運河を繞へて紐育にまで赴くなりと

◇希望　すると正直であつて欲しい、而して民意を發表するが良い、政府も正直且つ合法的に之を賣り得るやうに方途を探りたいと云ふにあつた

◇米國　太平洋岸との間に新航路を開きて晩香坡をも寄航地と為すべき旨昨日着晩せる同社のキャプテン・ロバートダラーは歸り居たり晩香坡より神戸、上海、マニラ、香港、新嘉坡に達し來航亦此等に寄港して晩香坡に着し夫より巴奈馬運河を繞へて紐育にまで赴くなりと

◇希望　すると正直であつて欲しい、而して民意を發表するが良い、政府も正直且つ合法的に之を賣り得るやうに方途を探りたいと云ふにあつた

◇米國　太平洋岸との間に新航路を開きて晩香坡をも寄航地と為すべき旨昨日着晩せる同社のキャプテン・ロバートダラーは歸り居たり晩香坡より神戸、上海、マニラ、香港、新嘉坡に達し來航亦此等に寄港して晩香坡に着し夫より巴奈馬運河を繞へて紐育にまで赴くなりと

◇希望　すると正直であつて欲しい、而して民意を發表するが良い、政府も正直且つ合法的に之を賣り得るやうに方途を探りたいと云ふにあつた

◇米國　太平洋岸との間に新航路を開きて晩香坡をも寄航地と為すべき旨昨日着晩せる同社のキャプテン・ロバートダラーは歸り居たり晩香坡より神戸、上海、マニラ、香港、新嘉坡に達し來航亦此等に寄港して晩香坡に着し夫より巴奈馬運河を繞へて紐育にまで赴くなりと

◇希望　すると正直であつて欲しい、而して民意を發表するが良い、政府も正直且つ合法的に之を賣り得るやうに方途を探りたいと云ふにあつた

◇米國　太平洋岸との間に新航路を開きて晩香坡をも寄航地と為すべき旨昨日着晩せる同社のキャプテン・ロバートダラーは歸り居たり晩香坡より神戸、上海、マニラ、香港、新嘉坡に達し來航亦此等に寄港して晩香坡に着し夫より巴奈馬運河を繞へて紐育にまで赴くなりと

◇希望　すると正直であつて欲しい、而して民意を發表するが良い、政府も正直且つ合法的に之を賣り得るやうに方途を探りたいと云ふにあつた

◇米國　太平洋岸との間に新航路を開きて晩香坡をも寄航地と為すべき旨昨日着晩せる同社のキャプテン・ロバートダラーは歸り居たり晩香坡より神戸、上海、マニラ、香港、新嘉坡に達し來航亦此等に寄港して晩香坡に着し夫より巴奈馬運河を繞へて紐育にまで赴くなりと

◇希望　すると正直であつて欲しい、而して民意を發表するが良い、政府も正直且つ合法的に之を賣り得るやうに方途を探りたいと云ふにあつた

◇米國　太平洋岸との間に新航路を開きて晩香坡をも寄航地と為すべき旨昨日着晩せる同社のキャプテン・ロバートダラーは歸り居たり晩香坡より神戸、上海、マニラ、香港、新嘉坡に達し來航亦此等に寄港して晩香坡に着し夫より巴奈馬運河を繞へて紐育にまで赴くなりと

◇希望　すると正直であつて欲しい、而して民意を發表するが良い、政府も正直且つ合法的に之を賣り得るやうに方途を探りたいと云ふにあつた

◇米國　太平洋岸との間に新航路を開きて晩香坡をも寄航地と為すべき旨昨日着晩せる同社のキャプテン・ロバートダラーは歸り居たり晩香坡より神戸、上海、マニラ、香港、新嘉坡に達し來航亦此等に寄港して晩香坡に着し夫より巴奈馬運河を繞へて紐育にまで赴くなりと

◇希望　すると正直であつて欲しい、而して民意を發表するが良い、政府も正直且つ合法的に之を賣り得るやうに方途を探りたいと云ふにあつた

◇米國　太平洋岸との間に新航路を開きて晩香坡をも寄航地と為すべき旨昨日着晩せる同社のキャプテン・ロバートダラーは歸り居たり晩香坡より神戸、上海、マニラ、香港、新嘉坡に達し來航亦此等に寄港して晩香坡に着し夫より巴奈馬運河を繞へて紐育にまで赴くなりと

◇希望　すると正直であつて欲しい、而して民意を發表するが良い、政府も正直且つ合法的に之を賣り得るやうに方途を探りたいと云ふにあつた

◇米國　太平洋岸との間に新航路を開きて晩香坡をも寄航地と為すべき旨昨日着晩せる同社のキャプテン・ロバートダラーは歸り居たり晩香坡より神戸、上海、マニラ、香港、新嘉坡に達し來航亦此等に寄港して晩香坡に着し夫より巴奈馬運河を繞へて紐育にまで赴くなりと

◇希望　すると正直であつて欲しい、而して民意を發表するが良い、政府も正直且つ合法的に之を賣り得るやうに方途を探りたいと云ふにあつた

◇米國　太平洋岸との間に新航路を開きて晩香坡をも寄航地と為すべき旨昨日着晩せる同社のキャプテン・ロバートダラーは歸り居たり晩香坡より神戸、上海、マニラ、香港、新嘉坡に達し來航亦此等に寄港して晩香坡に着し夫より巴奈馬運河を繞へて紐育にまで赴くなりと

◇希望　すると正直であつて欲しい、而して民意を發表するが良い、政府も正直且つ合法的に之を賣り得るやうに方途を探りたいと云ふにあつた

◇米國　太平洋岸との間に新航路を開きて晩香坡をも寄航地と為すべき旨昨日着晩せる同社のキャプテン・ロバートダラーは歸り居たり晩香坡より神戸、上海、マニラ、香港、新嘉坡に達し來航亦此等に寄港して晩香坡に着し夫より巴奈馬運河を繞へて紐育にまで赴くなりと

◇希望　すると正直であつて欲しい、而して民意を發表するが良い、政府も正直且つ合法的に之を賣り得るやうに方途を探りたいと云ふにあつた

◇米國　太平洋岸との間に新航路を開きて晩香坡をも寄航地と為すべき旨昨日着晩せる同社のキャプテン・ロバートダラーは歸り居たり晩香坡より神戸、上海、マニラ、香港、新嘉坡に達し來航亦此等に寄港して晩香坡に着し夫より巴奈馬運河を繞へて紐育にまで赴くなりと

◇希望　すると正直であつて欲しい、而して民意を發表するが良い、政府も正直且つ合法的に之を賣り得るやうに方途を探りたいと云ふにあつた

◇米國　太平洋岸との間に新航路を開きて晩香坡をも寄航地と為すべき旨昨日着晩せる同社のキャプテン・ロバートダラーは歸り居たり晩香坡より神戸、上海、マニラ、香港、新嘉坡に達し來航亦此等に寄港して晩香坡に着し夫より巴奈馬運河を繞へて紐育にまで赴くなりと

◇希望　すると正直であつて欲しい、而して民意を發表するが良い、政府も正直且つ合法的に之を賣り得るやうに方途を探りたいと云ふにあつた

◇米國　太平洋岸との間に新航路を開きて晩香坡をも寄航地と為すべき旨昨日着晩せる同社のキャプテン・ロバートダラーは歸り居たり晩香坡より神戸、上海、マニラ、香港、新嘉坡に達し來航亦此等に寄港して晩香坡に着し夫より巴奈馬運河を繞へて紐育にまで赴くなりと

◇希望　すると正直であつて欲しい、而して民意を發表するが良い、政府も正直且つ合法的に之を賣り得るやうに方途を探りたいと云ふにあつた

◇米國　太平洋岸との間に新航路を開きて晩香坡をも寄航地と為すべき旨昨日着晩せる同社のキャプテン・ロバートダラーは歸り居たり晩香坡より神戸、上海、マニラ、香港、新嘉坡に達し來航亦此等に寄港して晩香坡に着し夫より巴奈馬運河を繞へて紐育にまで赴くなりと

◇希望　すると正直であつて欲しい、而して民意を發表するが良い、政府も正直且つ合法的に之を賣り得るやうに方途を探りたいと云ふにあつた

◇米國　太平洋岸との間に新航路を開きて晩香坡をも寄航地と為すべき旨昨日着晩せる同社のキャプテン・ロバートダラーは歸り居たり晩香坡より神戸、上海、マニラ、香港、新嘉坡に達し來航亦此等に寄港して晩香坡に着し夫より巴奈馬運河を繞へて紐育にまで赴くなりと

◇希望　すると正直であつて欲しい、而して民意を發表するが良い、政府も正直且つ合法的に之を賣り得るやうに方途を探りたいと云ふにあつた

◇米國　太平洋岸との間に新航路を開きて晩香坡をも寄航地と為すべき旨昨日着晩せる同社のキャプテン・ロバートダラーは歸り居たり晩香坡より神戸、上海、マニラ、香港、新嘉坡に達し來航亦此等に寄港して晩香坡に着し夫より巴奈馬運河を繞へて紐育にまで赴くなりと

◇希望　すると正直であつて欲しい、而して民意を發表するが良い、政府も正直且つ合法的に之を賣り得るやうに方途を探りたいと云ふにあつた

◇米國　太平洋岸との間に新航路を開きて晩香坡をも寄航地と為すべき旨昨日着晩せる同社のキャプテン・ロバートダラーは歸り居たり晩香坡より神戸、上海、マニラ、香港、新嘉坡に達し來航亦此等に寄港して晩香坡に着し夫より巴奈馬運河を繞へて紐育にまで赴くなりと

◇希望　すると正直であつて欲しい、而して民意を發表するが良い、政府も正直且つ合法的に之を賣り得るやうに方途を探りたいと云ふにあつた

◇米國　太平洋岸との間に新航路を開きて晩香坡をも寄航地と為すべき旨昨日着晩せる同社のキャプテン・ロバートダラーは歸り居たり晩香坡より神戸、上海、マニラ、香港、新嘉坡に達し來航亦此等に寄港して晩香坡に着し夫より巴奈馬運河を繞へて紐育にまで赴くなりと

◇希望　すると正直であつて欲しい、而して民意を發表するが良い、政府も正直且つ合法的に之を賣り得るやうに方途を探りたいと云ふにあつた

◇米國　太平洋岸との間に新航路を開きて晩香坡をも寄航地と為すべき旨昨日着晩せる同社のキャプテン・ロバートダラーは歸り居たり晩香坡より神戸、上海、マニラ、香港、新嘉坡に達し來航亦此等に寄港して晩香坡に着し夫より巴奈馬運河を繞へて紐育にまで赴くなりと

◇希望　すると正直であつて欲しい、而して民意を發表するが良い、政府も正直且つ合法的に之を賣り得るやうに方探りたいと云ふにあつた

電話變更
新電話番號の通り
シモデ七八〇四
御呼出し下さい
高田客自動車

日本國民學校
維持會役員各位

維持會員各位

維持會役員會

日加投資社
主任　濱垣貞一
電話シモデ四一八〇
T. HAMAGAKI
261 Powell St.
Vancouver, B. C.

△各種請負
△呼寄手續
△完着農夫
土地山林賣買
郵便物取扱
金融
文書作製
契約書作成
船舶切符取次
官廳屆手續
家內使用人
養子呼寄
紐育生命保險代理部
晩市パウエル街二六一

濱中德松
濱中德松
宮本音松、井上豐助
愛媛縣人會
會員各位

廣告
營業項目
◎直輸出入業
◎仲介業
◎一般代理事務
太平商事會社
本田正男
西村勝友
（電話シモデ一一六九）
晩市メイン街二三七

滿十週年記念撮影
十一月卅日迄開業
十週年記念として
二割引券にて畫緣
進呈す
藤原寫眞館
電話シモデ一三〇一

雜閑集

黒法師

懊惱 (百三十三) 〔十三〕

雪枝が餘り侮辱した言葉に、お琴も些と腹立たしさを感じずには居られなかつた。

「それは人によりますよ、他の藝妓は買はれるか何うか、妾はそんなことは知りませんけれど、妾は雪枝さんの仰しやるやうな、そんな女ではないと自信がありますし、夫れは旦那様も御存じでございます」

「おや、お姉様は可笑いわね、妾なんにもお姉様が侮蔑してゐるとは申しませんわ、お姉様に限つてそんなことはあるまいかと、お姉様は除外例にして居たのよ、それをそんなに御立腹されては困りますわ」

「妾、何も怒つてゐる譯ではありませんよ、ですけれど何だか雪枝さんのお言葉が妾には嘲弄のやうに聞いたのですもの」

「そんなことはないことよ、妾が何う云はうとも何かの誤解がなければ夫れを自分のことのやうに思はれるものではありませんからね」

雪枝は潔ういつて暫らく經つてから

「だけれども妾の云つたことがお姉さまのお氣に障りましたら御忍して頂戴、妾は決してそんな氣で云つたのではないからね、お姉様」

口では潔ういふものゝ、雪枝の態度には少しも敵意を認めることは出來ない、雪枝はお琴を讃美してゐるとより他に思はれないのである。

「雪枝さんがそんな氣で仰しやつたのでなければ何も謝まる必要はないでせう」

「それなら妾の謝まつたのは最初から悪意があつて云つたと仰しやるのですか」

雪枝は急に語調を變じて、道理の態である。

「厭うぢやありませんよ……ですけれど、最うそんな話は止めませう、妾が藝妓をしてゐたのが悪いのですもの誰でも悪い方はありませんから」

お琴は若蝶さうに其の場を外す積りで靜かに腰をあげると

「お姉様は兄さんが付いてゐるから大丈夫ですわね」

と云ひながら自分も腰をあげて、お琴と肩を並べて歩きながら

「お姉様赤ちゃんは、何時頃お産まれになるの?」

「來年の二月?三月?未だ早いの?」

「何うでせうね」

お琴は若蝶のお琴の値を得ない返事をする。雪枝は態と揶揄するやうに

「女の子でしたら何んなにか可愛子供でせうね、お姉様をつくりの赤ちゃんだつたらお人形のようでせうね」

「何うですかね」

「光代も、前のお姉さまより、お姉さんの方が縮緬が好くてゐらつしやるから屹度可愛赤ちゃんに違ひないわね」

お琴は無言である。ゆきゑは尚も言葉を續けて

「それを思ふと、妾なんか駄目だわね女は何うしても縮緬が好くなけりゃ不可ないわ、氏無ふて乘る玉の輿も、縮緬が良くなけりゃ乘れやしないわ、さうでせう」

「然う一概にも云へませんわ、心さへ立派にあれば夫れが一番ですもの」

「お姉さまは御自分が縮緬が好いから然う仰しやるけれど、妾は矢つ張り女は縮緬が第一と思ふわ、妾、お姉さまのやうなきれうの好い方を見ると羨ましくてならないわ、兄さんだつてお姉さまのきれうが第一氣に入つたのぢやなくつて?」

ゆきゑは何處までもお琴を氏無うて玉の輿に乘つたやうに侮蔑する、お琴は云ひたい事を呑込んで

「おほゝゝゝ、まさか然うでもありますまいよ」

▲物産 自動車 並に煙草、菓子、果物類
▲電話 一二一四〇 バウエル街三四四
前川運送店

▲和洋雜貨並に食料品
○廉價にして品質選良配達迅速は弊店の持色に御座候へ者多少に不拘御用命仰せ附け度下度候
西第二街一六一八
森田商店
電話 森田源三郎 ベビュー三六七五

鮮魚卸賣
弊店所有の漁船を以て買ひ出し運送其他に從事し種々の費用を節約し最も安價にて御用命に應ずべく候
ゴーア街ウォーフ
磯貝魚店
電話 シーモア二〇七

新造船並に修繕一切の御用命に應じます
西ジョージヤ街一七〇一
小早川造船所
小早川榮藏
自宅アルバーニー街一八三〇

ギヤスリン器械修繕一切
仕事は完全にして御滿足を與へ可申價又割安にて一切の修繕に可應候
ギヤスリンインヂニア
エジーツオヘイ

和洋雜貨食料品一切
晩市バウエル街五六八
電話 ハイ九〇四 自宅九〇四
鳴瀬商店

時計修繕 貴金屬寶石類
▲金銀細工 婦人用飾品 晩香坡市メイン街二〇二
松林時計店
電話 シーモア六五三

御料理 めしそばうどん
バウエル街三五〇
まねき
滋賀縣人 林善彌
電話 シーモア三八二七

ISOMURA 249 POWELL ST.
YAKUHO VANCOUVER, B. C.
リスリン粧
磯村藥舗
電話 シーモア一八五九

妻子呼寄願書 徴兵猶豫願 代書
諸請負口周旋
地所賣買登記公證
民刑事訴訟手續
對白人通辯一切
晩市ゴーア街二一八
交友倶樂部
電話 シーモア四一四五

開業披露
今般最新式大型パカード荷物自動車を購入し晩香坡及びステブストン間の荷物運輸の御需めに應じます、迅速は申すに不及確實と親切を營業本意として大勉強以て御滿足を期す考へで有りますから多少に不拘御引立の程願ひます
御用の際は左の處へ御申越し下さい
晩市バウエル街三二九
夏原商店
電話 シーモア三三八

ステブストン藥店二階
ミカド通運社
電話加設中 林資太郎

御旅館
本館は日本人街の中心點にあります從て總ての用事を達する上にも便利が宜しくあります
本館は汽車、汽船に乘るには最も近い所に有ますから至極好都合です
バウエル街ゴーア街かど
エヒメ旅館
館主 岡部春市

新調
男女、小兒勞働用 修繕は迅速丁寧に仕り候
バウエル街二五八
小澤靴店
電話 シーモア三七二

大工道具一切
晩香坡市バウエル街三六四
秋山金物店
電話 シーモア四五七五
自宅 バウエル一六九六

營業品目
○鑵詰 ○銘茶 ○海產物
○乾物 ○米穀 ○文房具
○雜穀 ○漬物 ○藥種
○生物 ○味噌 ○化粧品
○醤油 ○菓子 ○小間物
○書籍 ○雜書 ○大工道具
○玩具 ○荒物 ○陶器
○絹布 ○綿布 ○履物
晩市バウエル街二六九
香村商店
Phone 2131
269 Powell St.
Vancouver, B. C.

グロサリー
青物類いろ〳〵
菓子果物タバコ類
▲其他ソフトドリンク一切
メーン街六二〇
名倉商店
電話 シーモア八二五〇

荷物自動車
御用の節は「シーモア一一七五」をお呼被下度候
アレキサンダー街三三一
奥津運送舍

客自動車案内

晩香坡日本人

朝日客自動車
電話 シーモア〇六四
江口壽八
夜間 シー三六七八エール
岡本長一
夜間 ハイランド一〇二二エール
バウエル街三四一

千葉客自動車
電話 シ八八三
千葉龜吉
メイン街一〇六
クイインス洋食店內

松下客自動車
電話 シ三三三七
松下彌平
バウエル街二三五

村田客自動車
電話 シ四九八〇
木下雷助
出口幸次郎
夜分ハイランド二六三一エール
バウエル街三六五

高田客自動車
電話 シ五三九七エール
夜分 シ八七九二エール
畠田義孝
中川果物店內
バウエル街三〇七

日本客自動車
晝夜 シ三三五七
若松榮太郎
ゴーア街二三三

谷原タキシ
電話 シー一四五八夜間 シ四七一四R
谷原輝夫
メイン街及アレキサンダー街角

上田タキシ
電話 シーモア四〇三三
上田惣吉
バウエル街二六一(二力內)

パウエルタキシ
電話 シ二九七四
三隅清次郎
夜分 シ三一六五
バウエル街三一八

山下客自動車
電話 シ二〇二八
山下新太郎
ゴーア街三二

御手輕料理
うどん
そば
バウエル街三三三
山科
電話 シ二七七九

いなりすし並に御めし
バウエル街二四六
ニコく
電話 シ三四五五

▲會席御料理
仕出し並に壽し
晩市アレキサンダー街三六二
田端料理會二階
吉野
電話 シ二五六

安くてうまい
御手輕めしや
毎朝七時より營業
たなしみの
メーン街三三七
あしべ屋
村田プレス屋隣
電話 シーモア八六九五

めし一力
バウエル街二百六十一
しづ、ます
電話 シーモア四〇三三

◎御料理
御好み次第
晩香坡市
千鳥
電話 シーモア二六九九

すし
氷もち
ダンレビー街壹參九
八千代
電話 シ四三五七
岩田兵太郎
集榮堂
右製造卸小賣
●かき餅 ●あられ類 ●上新粉
Vancouver, B. C.

E. TANIKAWA
晩市バウエル街壹〇〇ブロック
谷川造船所
主任 谷川榮藏
電話 ハイランド二四四
1100 Block Powell St. Vancouver, B.C.

新造船各種修繕
迅速 確實 丁寧 安價は
本所の特色なり
晩市ジョージヤ街一七七三
久岡造船所
久岡文次
電話 シーモア三二八九

シー、ビー、ケー、ヴイ
鐵道働
ギヤングセクションショップ
▲賃金增加になりましたから御希望のお方は左所へ尋ね下さい
晩市ゴーア街三三七
日加用達會社
357 Gore Ave. Vancouver, B. C.

和洋雜貨食料品一切
あづまこうじ大販賣
紀の國屋商店
晩市東カドバ街一五一(電話シーモア六八三)

●生魚 ●青物類 ●鑵詰一切
●肉類 ●蒲鉾製造
電話にて御注文下され候はゝ多少に拘らずお届け可申候
晩市バウエル街二五三
電話 シーモア五四四一
中濱魚店

男物一切
晩市バウエル街二二八
日英商會
電話 シーモア一六〇〇

ヴイクトリア市
フイッガード街八二〇
大澤旅館
大澤林之助
(郵函三八八電話九六四)

■府から■

國際勞働會議傍聽記（四）

原敬生

問題の最大なるものは勿論八時間勞働である、既にベルン協約に於て之れを決定した以上其實施には異論ないが實行範圍及實行期の問題が重大で各國勞働者共に其實行上の實例料を陳列して世界一般の實行を主張して居る、之れは既に委員附託となり委員會に於て尙爭つて居るが本會議に於て加奈陀の賛成側は此八時間制の實行を以て

▲加奈陀の自殺　であると反對したが其政府委員のローウエル氏等は英のバーンス氏と共に最も公平の主張をして居る、勞働側では佛のジョー伊太利のバルデシ氏等が最も熱烈と例外なしの原則適用を主張し其事を一般會議で決定してから實行上の小節事を議せんとしたが遂に政府及び賛成側の一致で凡ての條件案も悉く委員會に附することになり此問題に對する一般的議論を打切つた

▲八時間勞働の　委員は十五名で政府側ではフォンテン（佛）バーンス（英）ロバートソン（加）ノレンス（和）マーイム（白）△傍聽側ヤジョリバニクス（英）グリーン（佛）カーリア（白）マンドラー（瑞西）バーンス（加）△勞働側ジョー（佛）シーテンス（白）オーテグスト（和）ショー（英）ドラッパー（加）と云ふ地中海である、之等の連中が毎日曜日に本會議に報告の筆である、日本は傍聽員會といふ如き機關には入つて居るが勞働側が進歩して居ないと云ふので政府側から例外を求むるといふ有樣なので時間制の委員には選ばれないのみならず熱帶國及其他の特殊國と云ふグループに編入されて仕舞つた、而も此委員會には英國代表者なども賛成勞働入つて居るので

▲岡政府委員は　英のバーンス氏と此特殊國會議の議長に推薦し一に英國委員の力で日本の生産英命を壓け樣とする態度を示して居る、日本の勞働代表者樣本委員は近來委員會にも顧を出さず獨り植間の武藤七郎氏大審問をして居る、彼れは佛の勞働側の援助を得て英丈の氣炬を上げ先進國と同樣の原則適用を主張したが遂に敗れ日本は矢張特別國として熱帶國たる中南米の時期度、シャム、南阿及び支那と同樣に八時間の例外國として決定し武藤氏は憤慨して退場した。

内務省免許
産婆　小森こりう
バウエル街三六六サン・ルームス三十八號室
電話シーモア二七一三

内務省免許
産婆　西澤すみ子
電話シーモア一〇七一
晩市バウエル街二一〇
若し不在の節はシー八五二〇西澤自轉車店を御かけ下さい

助産の御依賴に應ず
バウエル街一三三番
産婆　大澤もとゑ
キヤスケードルームス
電話シー四一五四アール

内務省免許
産婆　杉の原幸
電話ハイ二四四二
晩市バウエル街五六八
馬場商店二階

電話シーモア四四七五

▼ステヴストン行並に市内配達は各船會社樂道會社の荷扱ひには至極御便利に有之候
一般荷受並
税關手續代行事務
晩市バウエル街五五八
日本運送社
申込所
電話ハイ三九四

▲御料理並めし
バウエル街二六六
日の丸
電話シー三四三三

按摩按腹（マッサージ）
バウエル街（日加銀行二階一〇八）
松居雅次郎
電話シーモア一一四三エル

和洋雜貨食料品
晩市ニシ第六街七五八
小財商店
小財初次郎
電話フエアモンド五三

女洋服仕立並プレス
各種レンコート販賣
晩市メーン街三三
相星洋服店
電話シーモア三三七六

日本行切符取次
アレキサンダー街三二三
青木旅館
電話シーモア壹壹七五
青木米吉

洋服裁縫店
持主病氣轉地の為め至急譲渡し尚他の商業開店の為め好適地住居樣の原因適用を主張したが遂に敗れ日本は矢張特別國として熱帶國たる中南米の時期度、シャム、南阿及び支那と同樣に八時間の例外國として決定し武藤氏は憤慨して退場した。

英語教授
多くの白人教師により丁寧懇切に教授す
聖公會附屬英語夜學校

御旅館
バウエル街四三九
九州屋旅館
戸田耕作
岡部勝彌
電話ハイランド一七八二オー

晩市バウエル街一六一
テー・エス印刷所
電話シーモア九四五五

◉男女洋服仕立
並にプレス修繕洗濯
バウエル街五七八
齋藤洋服店
電話ハイ二一八七

食料品一切
煙草、フルーツ、菓子
バウエル街一八八七
田中商店
電話ハイランド六二

和洋雜貨食料品
バウエル街五二三
西村商店
西村重太郎
電話ハイランド一三七五

自動車運送
西村三次郎
電話シーモア二〇二八
三九八二
自宅ベビュー三七七三アール

●最新式シンガーミシン
●蓄音器各種レコード
●ナショナルキャッシレヂスター
●和洋樂器乳母車玩具類
ミシン蓄音器レコード目錄無代進呈す
▲修繕懇切迅速

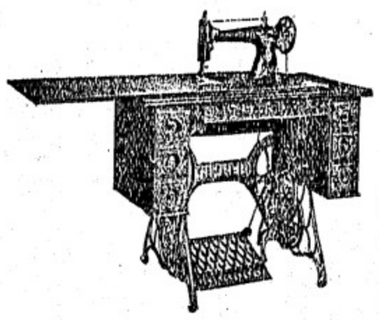

晩市バウエル街三六二
日加商會
柳澤元仁
堀内貞廣
電話シーモア二四六〇

◎ヒートレルームス
御夫婦方の御住ひに最も宜敷く出來て居ります室を安く貸します
バウエル街七五三
電話ハイ五八七エル
▲工場　バウエル街五四三
事務員　高橋黛吉　淺野五明

各種請負
内外石材販賣
建築並に修繕
石碑の調製
從前より一層擴張し新式機械据付け迅速と廉價を旨とし御注文に應ず

母國觀光のシーズンになりました、故國の秋色は美裝して貴樣の御訪問を御待ち申して居ります
●貴樣の觀光に旅立る、前は先づ當店へ
●當店には新柄が澤山仕入れて御座います　戰前の服地も尙多數持合せて居ります、仕立方を益々改善致しました
●スタイルの好い當店製の洋服を召して故國へ旅立ち遊ばせ
●觀光に旅立たる、前に先づ當店へ！

バウエル街三九七
電話シー三八四三
高田洋服店

手打うどん　そば
そうめん　燒麩　製造卸賣
晩香坂市ダフリン街一七四（電話フエヤモント一四〇六）
中村製麵所

◉博文館行
當用日記　大形　並製中形　小形
△ポケット記（ABC）△英文日記
△當座日記△實業日本社　重要日記
右新着に付精々大勉強販賣致候
電話ハイランド七七一　鈴木菓子店

◎ニュースタイルを
れ好みの方は御來店を願ひます
東へステングス街二百五一三
鈴木洋服店
電話シーモア一一七ヒ

新荷着
日本梨、日本みかん
下村商店
バウエル街二〇一
電話シーモア三三九二一

●貴金属、寶石各種、時計類
●時計修繕、金銀細工
●クリスマス贈物に商品切手販賣
此度東部よりクリスマス贈答用として新流行品が來て居りますからヒヤカシ旁々御來店を願ひます
晩香坂市メーン街五四八
田邊時計店
電話シーモア壹三五壹
自宅ハイ壹三七〇アール

○冬向きの
◎御婦人用コート、ハット
◎毛糸並に絹スエター及ウエスト
夫れ〳〵流行のスタイルでそして弊店が特に注意をして仕いれました日本人きの向形や柄や格好は屹度貴樣のお氣に召すこと、信じます
絹地及木綿地なども粋な縞柄も澤山まるりましたから是非とも御ひいきを願ひます
バウエル街三八三
澁谷商店
電話シーモア六三六二

手打うどん　そば
そうめん　燒麩　製造卸賣
晩香坂市ダフリン街一七四（電話フエヤモント一四〇六）
中村製麵所

◎子供婦人衣服
◎同附屬品
◎ボンネット
◎きれ地各種
其他日本御婦人向きの品種々取揃へ有之候間多少に拘らず御求の程願上度候
デビットスペンサー
David Spencer Ltd.

●煙草類御賣
當店は內外各種煙草及び附屬品を最も廉價にはんばいす
日本人の方々にして御用の際は日本人をお呼び下さい、配達は迅速
ヘステングス街四三五
ウエスト
モリス煙草店
電話シー八六五

創立千七百十七年百ケ年以上
總資產金千六百萬弗
積立金千四億八千九百三拾七萬弗餘
當座預金千六百萬弗
營業資金千六百萬弗
總資產金千六百萬弗
當座預金に不拘僅少の預金をも歓迎仕候
倫敦、神戸、香港其他枢要の各地に取組中候
モントリオル銀行
晩市四支店
グランビル街（グランビアー街）
ヘステングス街（リッチャード街）
メイン街（カ　ド　バ　街）
ブリオー街（メイン街）
BANK OF MONTREAL

水パイプ、設計等及び流し付けすべて下水まわりの仕事は早くて確安く致しますから何卒御用御付けられ度候
東ヘステングス街二三九〇
ダブリュブラウン
W. A. BROWN
電話シーモア七七

ロッグ山及び附類用道具、ロッグ燒販
弊店は最上品を揃へ、こゝろみに求めて下さい
晩市アレキサンダー街三〇九
エムサーサルソン鐵工場
電話シーモア二五八七

鮭網　テンツ　漁具一切、ゴム靴、長靴、カンバス、曳網
フリスコ、スタンダード及びフレス、ビーギヤソリン機械
マクネット、バッテリー等
其他ギヤソリン機械、附屬品一切販賣
晩市ソター街六八
リプセット
電話シーモア六〇二二
E. Lipsett
68 Water St.
Vancouver, B.C.

御菓子製造
御祝餅、折詰菓子
せんべい卸小賣
晩市バウエル街四二三
垣見商店
電話ハイランド六二三

內外雜貨食料品
菓子、果物、煙草類
牛乳卸小賣及配達
晩市メイン街三〇〇番地
ローズバンク
クロサリー
篠末松
電話シーモア三三一七

外國爲替賣買、割引、貸付
荷爲替信用狀、旅行信用狀發行
●定期爲替手形利息年五分五厘
横濱本店、東京、神戸、大阪、長崎
下ノ關各支店同發行致し候
●郷里送金は最近便にて發送し本店に於て無手數料にて取扱中候
横濱正金銀行
シナトル出張所
日本內地旅行信用狀發行
一時歸朝又は內地旅行者の便利を圖り旅金入用の節何所にても又幾程づゝにても受取る事の出來る信用狀發行致し候信用狀及定期爲替手形に關しては御申越次第委しき細則書御送付可申候
The Yokohama Specie Bank
522 3rd Ave. Seattle
P.O.B. 1917 Tel. Ell. 3575

◎各種造船業
ボートエンジントン
明瀬龜次郎
（郵函一六）

新造船並修繕
プリンス・ルパート市
末廣豐
（郵函三一四）

利洋雜貨食料品
日用品一切
ボートエンジントン（郵函一七）
龜田商店
P. O. Box 27
Port Essington, B. C

ニューヨーク生命保險代理
スキーナ・セチー
圓入三之助
プリンス・ルパート市パーク街
一一四三　郵函五三六

チーテーピー
鐵道人員募集
賃金一時間四十仙以上
プリンスルパート市第三街
雜貨食料品
山中商店
Box 16 Prince Rupert, B.C.

◎業務擴張◎
味噌並に糀製造商
從來より業務を擴張し一層の勉强を以て御便利相圖り可申候に大取引に對しては御相談に應じ可申候
シンプソントン
田淵商店
郵函五〇三

食料品果物菓子
ニューウエストミンスター市
コロムビア街八七五
長谷部商店
電話一〇六二アール

御旅館
ビクトリア市ヤタム街三六
電話一〇六九
石田元藏

利洋食料品一切
陶器類
ノヤーナ河ボートエンジントン
岸本商店
（郵函三一）

日本雜貨及食料品販賣
プリンス・ルパート市アトリン街
東洋商業株式會社
（郵函七三六）電話グリン五一六
藤本虎之助

御旅館
新築家屋、室內清潔、取扱丁寧にて御華客樣の御便利を圖ります
プリンス・ルパート市
持田旅館
持田平夫
電話ブラック一五四（郵函七五）
714 Fraser St.
Prince Rupert, B.C

御旅館
プリンス・ルパート市第三街
福山村
三田村

日本人御旅館
プリンス・ルパート市
ニシ第一街三三一（郵函八九四）
須賀旅館
電話レッド三二〇

室內清潔、取扱丁寧、加ふるにチーテー・ピーオーンとの僚々ソンブロックの眺望佳絶の場所にて至極便利に御座候
プリンス・ルパート市カウペー
須賀造船所
新造船並修繕一切御委托に應じ申すべく候
須賀丑藏

横濱洋食店
並ボーリングアレー
當地方御旅行の節は是非御立寄願上候
プリンス・ルパート市第三街
福山
三田村

●……洋食
御來市の際是非お試食をゴム
プリンス、ルパート第二街
セントレジス
洋食店
電話四五六
同第二街
ドミニオン
洋食店
電話レッド五〇二
清水庄太郎
西風彌三郎
郵函二〇七

天下茶屋

桃川如燕口演
浪上義三郎速記

【第五十八席】

住吉御社參

月同日光は木村長門守を初め源次郎、芳右衛門に向つて「先づ敵伊東勝盛に相違ないとしても、伊豆成内なり城下近くで敵対はならぬ、と申して彼奴は今大御所修理の秘蔵の家来であつて、片時も側を放さぬのみか、萬一此の事が漏れると如何なる土地へ隠れさせるかも測り難い、されば彼を取逃がさぬやう十分手配をいたさんければならぬ其の上魚、仇討と云ふ掛に騙んで大勢の家来に支ゐられて本意を遂げ得ぬやうでは折角迄での苦心も水の泡に帰する、依つて彼は詳略を以て彼奴を逃がさぬやうに取計ひ、よく本懐を遂げ得るやう、安心をさせるから、首尾よく本懐を遂げ得つ様」と頼もしき一言に涙を流して感泣し、伏して御礼を申し上げる、「元は長門守に向ひ「さて木村氏、詳略と申すは他でもないが御許様御出の住吉明神の社、近々盛の御式に参げる、其の時我君にも御社參あるべき旨、御々より御沙汰もあり、當日城中の諸士悉く御供いたし、斯様々々の手段を以てす、途中障害の所で當麻三郎右衛門奴を討果させるべく如何でござらう」と聴くと長門守は小膝を打ち「イヤこれは妙策、此の上の手段はござらぬ、何から何まで御厚意忝き次第、只管御指図を願ひ上げまする」「御異存なくは其の儀取計らひ申さう」と相談一決いたし長門守は林主従を離して、旦元と其夜に就きさましたが、翌日登城いたし秀頼公の御前へ出で「旦元は御骨折を恐悦千極に存じ奉りまする」「秀」「其方にも日々の出仕大儀に存ずる」「旦」「さて服部平三上仕りまするが、先年の嵐に破損いたしたる住吉明神の社、沖津風吹きにけらしな住よしの松の下枝をあらふしらなみ

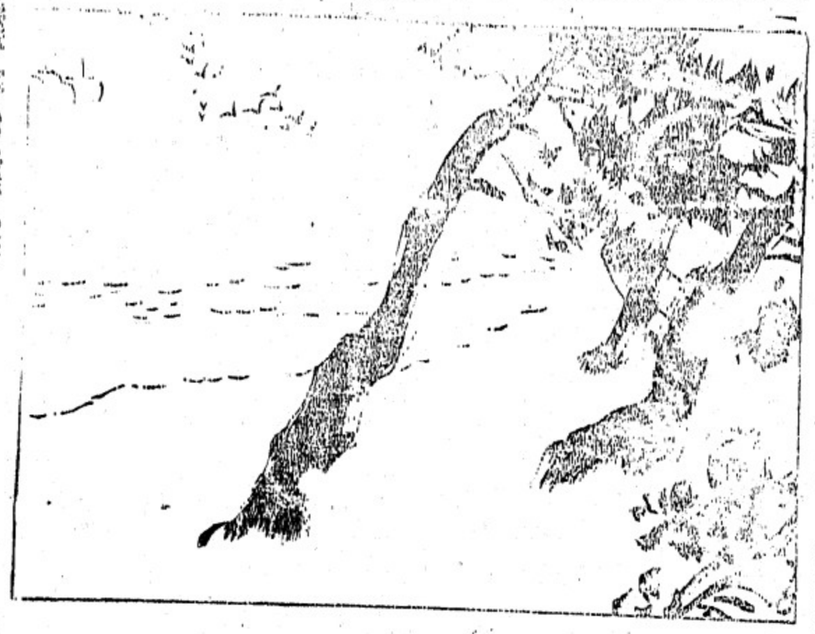

又貫之卿の歌に

眼あらば拾ひに行かん住の江の きしに寄るてふ紫われ貝

遠里小野、あられ松原、何れも歌枕の名所、御母公さまにも其他の御方々にも好き御嬢みかと存じ奉りまする」と言上に及ぶ、秀頼公御聞き取になつて、母君淀殿の御顔を見るとニッコリ笑みを含ませ「流石執権には歌道に達せられ、近頃面白き儀しをいたされる、妾も住吉の大神は殊て信仰の御神折も上し奉の御生の海其色、遊の風情もさこそと思はるゝ、有府にも是非社參遊ばさるゝやう、妾も御供申したし、執権には大儀ながら是非當日御慰しあるやう頼み申す」との仰せ、秀頼公は何事も母公の仰せに背かぬ方秀一執権宜きに取計らひさふらへ」との上意、旦元御前を退り早速役人に申し付けて右の用意を整へさせ、木村、塙の両人へも此の事を伝へて、密に打合せをいたし、當日の來るを待つ、旦元が心配をしましたのは、其の仇討に就いて何うも源治郎主従だけでは心許ない對手が頗るの腕利き、何者にか助太刀をさせて萬一に備へたいと塙國右衛門に此の事を相談すると、國右衛門は頷いて「それには丁度好い人物がござる。

電話 七九九 モアシー

メンプレス 中島 村田

九三二街メイン

和洋雑貨食料品
晩市バウエル街三七九
江畑商店
電話シーモア三八九五

●西洋風呂
●散髪
●西洋洗濯
カドバ街六三ウエスト
北川床
電話シーモア四六六五

新調
各種靴製造
販賣修繕
晩市バウエル街三八
シー
三六九
加藤靴店
自宅アレキサンダー街四一四
電話ハイランド三五五エル

治療時間
自午前九時
至午後六時
但火曜及土曜日午後八時迄
日曜及祭日休業
ローヤル銀行二階
メイン、ヘスティング街
中島村
鞍立
歯科醫院
電話シー九四四六
右出張所
ステヴストン藥舗二階
月、木曜

河邊
歯科醫院
バウエル街三四六
電話シー三六三七

各種靴
晩香坡市バウエル街二四五
藤原寫眞館
電話シーモア二二〇二エル

晩市バウエル街三四五
電話シーモア七八一九
名畑靴店

バウエル街三九六
日加銀行二階一〇二室
靈學士、日本醫學士
鈴木重太郎

FAULDS FINANCIAL & TRAVEL BUREAU Ltd.
626 Hastings St., West
STRAND BLDG.
Vancouver, B. C.

▲▲兩替爲替
日本送金幷に諸外國金兩替可仕候
爲替手形發賣日本全國何所へも取扱ひ申候
▲送金
日本國への送金は無手數料にて住友銀行一横濱支店へ直送し日本全國何所へも迅速に取扱ひ申候
晩香坡市西ヘスティングス街六二六
株式會社フォールヅ、ファイナアンシアル
ツラベル、ビューロー
日本人部代理店
電話シーモア二九五九
佐伯商會
326 Powell St., Vancouver, B.C.
シービーアール日本郵船
大阪商船東洋汽船
地方の御方にして御不番の點は日本文にて御申越し下され候はゝ折返し御返事可申上候
テケトエジェント

養英舍夜學校、通辨醫譯代書
サン保險取次、ミラクラ油代理
電話シー五三二八R
法橋純一
143 Dunlevy Ave., Vaucouver, B. C.

△洋菓子一切
△ウエディングケーキ
△祝ケーキ
メーリン街四一九
電話フエアモント五八
西ヘスチングス街一四八
電話シーモア八〇〇
グラランビル街一二四六六
電話三六〇六 一七二

ウーマンスベーカリー
店員 布田纏一
Woman's Bakery City

高等御旅館
晩市バウエル街三五五
關根旅館
電話シーモア三六七八ワイ

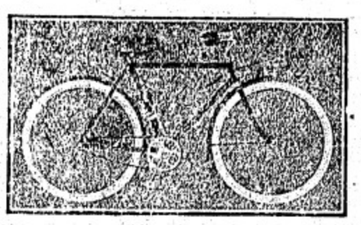

■營業品目■
●各種自轉車、モーターサイクル、スミスモーターサイクル
●子供用自轉車及び小供用自動車類附屬品一式
●修繕は迅速丁寧、其他ギャスリン諸器械一切の修繕代理仕候
●日本行の御土産に晩市及び地方よりの御注文に応じは特に親せつを以て御用命に應じ可申尚は常に保存なき品は直に取寄せ申すべく候
晩市メイン街壹〇八 (電話シー八五二〇)
タイメー自轉車店
西澤與惣松
自宅バウエル街貳壹〇 電話シー一〇七一

T. MAIKAWA
369 Powell St.
Vancouver, B. C.
■廣店には和洋男女舶來品を取揃へて居りますから御來店を願ひます、特に日本行のお方々の爲めにトランク、シューツケース、靴、レンコート其他御婦人用並に御子供向きの品も澤山あります
●和洋食料品一切
晩香坡市バウエル街三六九
前川商店
電話シーモア三七貳壹

御化粧品はハイカラ
居りますから何卒御求め下さい
晩香坡市バウエル街三一九
内外諸賣藥化粧品
大正堂藥舗
内外雑貨、食料品
夏原商店
(電話シーモア三三八)

各國高名
かぜくすり
●倘積極的感冒防止の目的には「肝油合劑」の服用を推奨
藥用葡萄酒日本人部
一手販賣特約店
TeL S. 4768 390 Powell St.
近藤藥店
Vancouver, B. C.
●日本行の御用意及び土産は本店に限る
並に感冒豫防藥。豫防消毒劑一切

歲末大賣出し
すまりあてし選精がて總品の店
すまりあで引割大がて總品の店
いさなひ買れ今は人るへ考を濟經

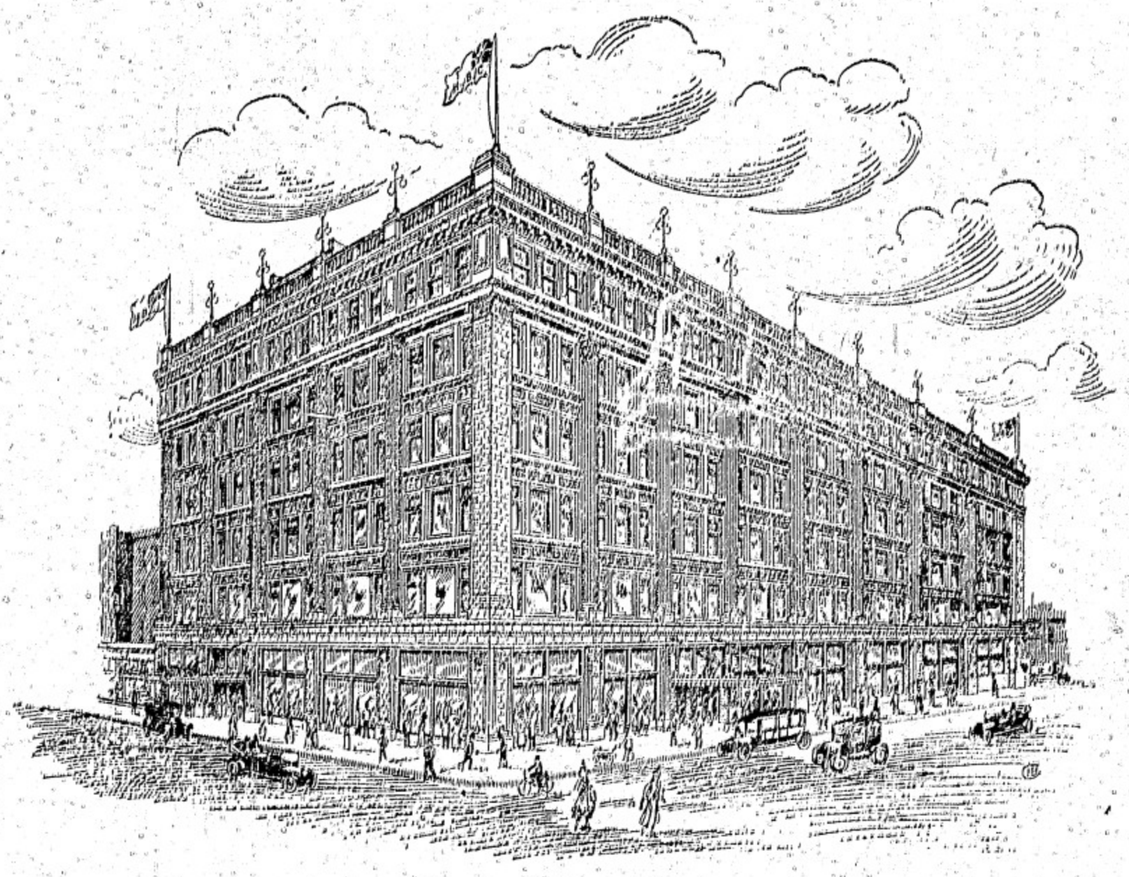

大安賣の品物は
●男洋服 ●男衣類 ●リアンダウェヤー
●靴色々 ●反物類 ●カーペット
●シーツ ●毛布 ●瀬戸物類
●家具 ●金物類 ●食料品其他種々
晩香坡市グランビル街
ハドソンスベイ商會
THE HUDSON'S BAY CO.