Vol. 14 No. 3706 Wednesday August 6 1919

TAIRIKU NIPPO

大正八年八月六日（水曜日）第三千七百〇六號

ベンクエル街三一八

大陸日報

三一六五

三隅商店

國論評

原首相の妥協策（上）

元老に對しても、國民に對しても、他國に對しても、絲て然り、北京や不敬

情意投合、原首相は、其言極めて切なりといへども、事實は必ずしも然く然も其事の失はれたるにわらず、純粹なる政黨政治の眼族政治に代りたるが故に然るにわらず、唯一時民本の黎明に浴せられ、政黨政治の形式的外觀のために俺はるゝのみ、之を行へるの人尚存し、時勢の潮流に之を行へるも、世上之を看破する者少きなり。原首相と山縣公とは、即ち其の人ならずや。

情意投合、原首相は、其言極めて切なりといへども、事實は必ずしも然く然も其事の失はれたるにわらず、純粹なる政黨政治の眼族政治に代りたるが故に然るにわらず、唯一時民本の黎明に浴せられ、政黨政治の形式的外觀のために俺はるゝのみ、之を行へるの人尚存し、時勢の潮流に之を行へるも、世上之を看破する者少きなり。原首相と山縣公とは、即ち其の人ならずや。

情意投合、原首相は、其言極めて切なりといへども、事實は必ずしも然く然も其事の失はれたるにわらず、純粹なる政黨政治の眼族政治に代りたるが故に然るにわらず、唯一時民本の黎明に浴せられ、政黨政治の形式的外觀のために俺はるゝのみ、之を行へるの人尚存し、時勢の潮流に之を行へるも、世上之を看破する者少きなり。原首相と山縣公とは、即ち其の人ならずや。

たるものといふべし（四）柯民地總督問題、殊に朝鮮總督更迭問題及其官制改革問題の起るに及び、文武官併用の妥協策を以て武斷派の進歩を求め、憲兵制度に代ふるに警察制度を以てし、見も角形式に於て先づ文治的にするの必要を說き、終に山縣公の同意を得たりと傳へらるゝ、亦これ原首相の妥協策の勝利なり。殊に長谷川總督に代ふるに同じく陸軍を以てし、否、公の腹子を以て最初の文官總督とするの議を定め、更に公の秘書官的官僚を以て政務總監とすべしとの意圖を示し、以て公の承認を得るの容易なるを說したりとの說をして眞ならしめば、原首相の公を過ぐる功なりといふべく、對元老妥協策は俗惡を極むといへども又政治上手段を擇ばざるの意圖、想見するに足るといふべし。（五）文官任用令の改正を叫ぶの久しくして未だ實行する能はざる、亦官僚派との妥協の十分ならざるものあるによらずんばあらず。

夫れ他の我利一偏なる諸富豪に至つては我等は多く人として之れを待たず期待もなければ漫罵もせざらん、好紳君崎氏を德とすればこそ今少し多くを寄附しては如何と勸むる也

○名校長一高の瀨戸虎記氏突如休職となり、尙芳溪の大黑柱たり我教育界の元勳たる新渡戸納治五郎氏高師校長を罷免されんと傳ふるものあり、文部省にして若し右の如き處置に出たりとせば省內情弊の致す所眞に呆るゝの外なし、門外漢の中橋文相は部下のために致されたるか、嗚呼致されたる乎、教育界の大問題なり

○碧氣漸やく酷し海に山に避暑するもの日々に多く多忙なる業務を有する我等をして羨望を禁ぜざらしむ、さるにても驕奢倦なる逸民ある反面には將に餓んとする窮民多し、上を仰ぎ又下を望む嗚呼此國民生活の驟騰を如何（七月十八日）

東京だより　在京　礁波

○支那も困つたものなり、巴里に於ける講和委員の狂態より國內騷擾の宣を引ひて幾內閣瓦解して以來既に幾行、しかも後繼內閣未だ成らず、徐總統の團模を推さんとするも段一派は之に同意せず、私かに安福倶樂部をもて田文烈を擁がしめ對峙の勢を示す、北京における此政爭はまた南京妥協に努力する餘裕を與へず、一國の事容易に期待し得べからず、我國の迷惑や尠大なりと謂ふべし

○聞く曰へはとて勿論我國の爲めに支那の同情を强ゆるにはあらず、支那が現狀を持續する間は財政的に救はれず國際的に孤立して、我山東問題も自然遲延の止むを得ざる虞あり、支那は支那自身の爲めに反省自覺の必要あり、各國共に和を祝ひ經濟戰の開始されつゝある時、支那獨り列外に孤立して何事か出來得べきを、關內一日の荏苒は一日の損耗たるを覺るべし

○教員優遇の聲は久しきものなれど、何等小學教員の俸は市町村費より出づるものなるため充分に行はれず、各地に於て小學教員の生活難叫ばるゝより政府は愈地方長官の權限を以て相當給與を爲さしむる勅令を發せり、思ふに之れにより小學教員の生活難も幾分救はるべき乎、如にをかしきは國庫共他の市にて小學教員增給のために新に遊興稅を起したることなり、遊興稅と教育費、遊興と教育、眞に皮肉なる對照にわらずや

○熊本縣の補缺選擧に就き政友會にては野田遞相の女婿松野鶴平氏を公認候補に推擧す、之れに對する憲政會の作戰に就ては未だ聞く所なきも同縣は六分强政友會四分弱の地盤なれば憲政會にても必勝を期して好候補を得ざるべからずかくて一大激戰の開かるゝことも愈近からんか憲政會の開將安達氏は海外にあり、政友會は開將江藤氏の弟合戰なり、地盤の優劣、朝黨鮮黨の利不利など複雜なる打算上何れか勝たん、府縣會議員選擧を控へて興味ある一事なり

○三菱にては百萬圓を東京市に寄附して公益事業の資たらしめんと、我れ等は之を德とするを不ます、然れども時務を知らは其額甚だ多からず、千萬圓二千萬圓今日の三菱として公益事業に投ずるの練意ありたるものなり、若し

◉世界思潮と我國民生活の改造（二）

（社會的デモクラシイの倫理的考察）

文學博士　藤井健治郎

期の如く今日の產業組織——資本主義的產業組織は、不平等であり、不自由の組織である。此不平等と不自由とが社會の大多數者を貧乏に苦しましめ、社會全體を常に不安と動搖との渦中に漂よはしめる唯一の種となつてゐる。そこで其種を除き其素を去れば、社會の人々は誰彼れの差別なく、皆樂園鼓腹の樂しみを享けることが出來る。さうしやう、否是非さうしなければならぬ。かうしたのが產業的デモクラシイも、資本家階級、又は國家、又は社會に對する勞働者階級の平等と自由とに就ての自覺であり其體要である。

かうした意味の社會的デモクラシイにも其主張の程度には種々ある。其穩和なものは現代の國家組織と相協調して、其中において產業革新、社會革新を行はうとし、其過激なるものは、現代の國家組織は、到底新社會の實現と相容れざるものとなし、それを破壞してまでも彼等の理想を實現しやうとしてゐる。活きた問題としてのデモクラシイは、其政治方面にも解決のひつかしい點のあるは勿論であるが、しかし此社會的デモクラシイは、更により厄介なる問題である。

二歐米に於ける社會的デモクラシイの思想上の督見、社會主義

獨逸には『ゾチアールデモクラティー』と銘打つた政黨がある。私が茲でいふ社會的デモクラシイは、其語だけからいへば右に似てゐるが、其意味はそれよりも、もつと廣い意味に用ひてゐるので、右の政黨主義、思想なども其一部の意味として含ませておく積りである。

ヨーロッパにおける產業的革命はやがて其社會的革命であつた。それまで社會の覇權を握つてゐた貴族や地主や僧侶などの第一級、第二級のものは、產業革命と共にすつかり其勢力を失墜してしまつて、ブルジョアーの第三級團がそれに代るやうになつた。彼等は道德及び法律てふ築壘によつて防禦されたる資本てふ無敵の巨砲を擁し、遠慮なく敵陣を砲擊した。其前面に立つた無資本者は、バタ〳〵斃されてしまうか、さもなくは其威力に慴伏せざるを得なかつた。たとひ多少の資本をもつてゐても其砲口の口徑の小さいものでは、矢張り巨砲の前に敗慘の苦を嘗めざるを得なかつた。かくて社會の支配權は、段々少數資本家の手によつて握られやうになり、世は金權支配の世となり、ブルジョアー跋扈の世となつた。

社會組織がそんな風になることによつて一番其壓迫を感じなければならなかつたものは勞働者といふ階級であつた。其資本家の道具となつて、資本家の爲に資本を造つてやつた勞働者である。しかし其勞働者の感じた壓迫は勞働者の自覺を促し、其自覺は勞働者の運動を起した。その運動こそやがて前世紀から今世紀かけてのヨーロッパ社會を震撼し、困惑せしめた所の社會運動、勞働者運動其者である。

產業組織の『民衆化』といふ思想は其運動を胚胎した思想であり、又其運動の期標となつた思想である。

生產の唯一原動力も資本であり、分配の多寡を決する標準も資本であり、交換の融通を付けるのも資本であり、資本主義の社會組織と名づける。

資本主義の經濟組織、又は社會組織は少數の資本家——富豪と、多數の勞働者——貧民とから形成される。

資本主義は、凡そ人生社會における制度と同じやうに、勿論全然あらゆる惡い方面ばかりもつてゐるものでない。（トウラベ）社會運動、勞働者運動は其惡い方面から刺戟されて起り、而して其惡い方面を攻擊すべく現はれた運動である。其運動の旗振りは、赤い大きな旗の旗振りは言ふまでもなくカール・マルクスである。

マルクスは其運動の性質及び目標、其運動を起した、勞働者階級の思想及び生活、其の勞働者階級といふ一大階級を起すやうになつた、活きた經濟的事情、それ等をサン・シモンの唯物史觀や、ヘーゲル、フォイエルバッハ等の辨證哲學や、ダーインの生物進化論などの思想體系の樞味で揑ね廻して、所謂『科學的社會主義』なる思想を錬り上げた。だから科學的社會主義は勞働者の自覺を精選し、整理して之を學的體系に編み上げた一の思想體系である。從つてそれを吟味すれば社會的若しくは產業的デモクラシイとはどんな思想であるか、其の一端を窺ふことが出來る。

TAIRIKU NIPPO
The Continental Daily News
PUBLISHED DAILY
EXCEPT SUNDAY
135 CORDOVA ST. EAST
VANCOUVER, B. C.
PHONE SEYMOUR 3085
PUBLISHED BY
Yasushi Yamazaki

本紙定價表
一枚五仙　一ケ月五拾仙
六ケ月　貳弗八拾五仙　郵券代用
一ケ年五弗五拾仙　一割增
但し一切前金に限る
晩香坡市東カドバ街一三五
電話シーモア三〇六五
發行兼編輯人　山崎導

政宗會
當番幹事　三宮幸一郎

太平生命保險代理
日本郵船切符取次
主權　阿部松之進
電話シ四四八八。東カドバ街三六八。郵函一三五六

自働車火災船舶保險事務
コンラチンタル病傷保險
加奈太サン生命保險
代理　中野事務所
主任　中野本田　主輔正男
晩市バッエル街三九六（日加貯蓄二階）電話シーモア八八二

各種靴類取揃
居候間
特別大勉强
バッエル街四三三
三枝靴店
電話バイ一二六

▲富士山印レコード
▲鷲印レコード
毎月新着講十種以上着
コロンビア蓄音器
シンガーミシン
乳母車、歩行器
和洋裁器、其他各種修繕
針、油、子供椅子
目錄御一報次第進呈
ケーエム商會
北澤、村木
晩市メエン街二三三
電話シー三六九六

晩香坡市ゴーア街三二九
加奈陀日本人會本部
The Canadian Japanese Club
339 Gore Ave. Vancouver B.C.

新米着荷
バッエル街二五九
土田精米所
電話シー五九〇〇
自宅アレキサンダー街五〇二
電話バイランド六〇二

倉庫業　金融保險
有價證券賣買
晩香坡市バッエル街七八六
有限責任　太平洋倉庫株式會社
主任　村上巍太郎
電話バイランド一四九

豆類野菜類青物
食料品輸出入商
晩市メーン街一八七
落合商店
電話シーモア三四三

食料品一切
晩市バッエル街一九二五
平山商店
電話バイランド二三四七

ギヤスリン
自働車用
ギヤスリン船用
商店用
各種油並に附屬品一切
救助車の需めに應ずべく候
晩香坡市メーン街及アレキサンダー街角
電話シー一四五八
日本オート

●くづ餅
◉松風せんべい　花あられ
◉特製新着ビスケット
精々大勉强販賣致候
電話バイランド七二
鈴木菓子店

貯蓄加日

◎日本送金締切日　ジャパン便　八月廿二日（金曜日）　プロビヤ便　八月廿八日（木曜日）
◎公債賣買周旋
◎貯蓄預金
◎三年貯金
◎定期預金
◎小切手勘定
晩香坡市バッエル街三九八
日加合同貯蓄會社
社長　田村新吉
電話シー一一三三
JAPAN AND CANADA TRUST SAVINGS CO.
P. O. D. 130
398 Powell St., Vancouver, B. C.
此アドレスを封書へ御貼付下さい

M. Furuya Co. LTD.
46 Hastings St, W.
Vancouver, B. C.

新着品御案內
一そーめん　一そば粉　一白玉粉
一味噌漬　一葉唐辛子　一時雨蛤
一赤味噌　一野菜味淋漬　一新にしん
一東玉園　一明月　一盛薫
晩市西ハスティングス街四六
古屋商店
電話シー二九三三——二九三四

重要電報

▲英國勞働界益々緊張(日五)

▽總大罷業決行されんとす

(倫敦)ロークシャイアの炭坑ストライキは依然未解決のまゝであるが他の炭坑に於ても多數の坑夫は、當局のストライキに同情して罷業せんとする形勢を見せてゐるし、鐵道職員の大罷業も行はれんとしてゐる、斯くて英國の勞働界は再び恐るべき騒擾を生じてきた、ルサーンにおける勞働會主義者會議に出席中の勞働大臣アーサー・ヘンダーソン氏は俄に倫敦へ招致せられたリヴァプールは今日は靜穩に歸したが擾亂の中心地たることに變はない、ドック勞働者はストライキ援助の爲め罷業せんとする勢を見せてゐる、ドック勞働者組合實行委員は本日會合して、解雇せられた驛員の復職を要求し若し之が容れられなければ全力を盡して應援すると云ふ決議案を通過した、各勞働組合の聯合會議も又本日夜リヴァプールに於て開催せられ、總同盟罷業決行の適否及びストライキ委員選任に關して協議した、職工組合長トム・マン氏は同市へ赴き責任を負ふて時局の解決に當る筈であると言はれてゐる、政府と機關車火夫組合間の機關車に對する傭船問題交渉は既に六ケ月を經て居る、政府は漸く最後の解決案を發表したが組合の實行委員は其の結果該案を以て不適當なりとする抗議に賛められ、リードから倫敦へやつて來たが事態は甚だ重大らしく見ゆる、更に

△スコットランドの鐵道

にも地方的係爭の爲め罷業運動が開始せられてゐる、倫敦及びサウスウエスターン鐵道罷業者の罷業數は今日は昨日の倍になり、客車の運轉は甚だしい影響を受けてゐる、國內鐵道勞働者組合總長ジエームス・ヘンリー氏は此罷業を以て重大な缺陷であり、且つ全然非人道なものであると云つてゐる、ロバート・セシル卿は本日下院に於て、將に來らんとする總同盟罷業に對する政府の政策を質問した、失れに對し政府委員ボナー・ロウ氏は、政府は力の及ぶかぎり斯くの如き運動を防止すると云ふ例の聲を繰返して述べた、鐵道運輸炭坑三罷働者組合同盟の直接行動問題に對する投票は今週中に行はれる、之によつて此の同盟の政策を左右すべき急進派の勢力が決定せられるものと信ぜられる、ミドロシアン及び東ロシアンにおける二坑山の罷働者一萬は他の同業者の罷業を援助する爲め今週ストライキを開始した、ベーカアの罷業の結果リヴァプールでは明日はパンが無くなる、食糧省からは當局者が同市へ向つて急行した

▲新國際勞働組合成る(日五)

(アムステルダム)當地に於て開催中であつた國際勞働會議は新たに萬國勞働組合を組織し各國代表者の演說があつて本日夜終會となつた、最後の數時間は國際聯盟、國際資源の公有化、露國及び浪牙利に對する封鎖に對する重要なる決議案に費やされ何れも通過した、之等の決議に反對投票をしたのは米國の代表者ゴンパース氏唯だ一人で英國の代表者は止むを得ずして賛成した、ゴンパース氏も各決議案の精神には賛成する旨を表明した

▲飛行船の引渡しを好まず(日五)

(コペンレンツ)當地にある米軍當局の得たる報告に依れば伯林附近で二十四個のツエッペリンを保管しつゝある獨逸兵は平和條約に從つて之を聯合國に引渡すよりは寧ろ全部破却しやうと言つてゐるとの事である、之等の飛行船は二十五噸の運搬力を有し伯林から桑港迄飛行することが出來ると獨逸では言つて居る、其れ等の機つかは四大陸を乘せることが出來る

▲歐洲の石炭缺乏は甚だし(日五)

(倫敦)報告によれば歐洲石炭供給問題を處理すべき一委員會を任命したが、全歐洲を通じて夫れ〳〵石炭供給量を規定する意向をもつてゐるやうである、委員會は月曜日其の第一回會議を開催した、石炭の缺乏の甚だしいのは、最高經濟會議が各國政府に對して其產出の向上と消費の減少とを奬勵したのを見ても分る、伊太利の苦境に就ては特に注意が拂はれてゐる、全歐洲中で此處が一番困つてゐる

△平時の一割三分減少(五日)

佛國、白耳義及び伊太利の運輸並に燃料代表者は本日國際欧洲鐵道長フーヴア氏に會見し、平和最高會議に對して石炭員の任命を迫ることを決議した、フーヴア氏の言ふ所によれば、歐洲の石炭產額は平時よりも一割三分減つてゐる、米國は船の足りない爲めに之を救濟することが出來ない、尙ほ氏は歐洲石炭委員永久的指導の提議に對しては、問題が嚴密に歐洲側のものであるからと述べて、之れを拒絕した

▲英亞國際關係甚しく緊張(日五)

(ベノス・アイレス)アルゼンチンへの英國大使サー・レヂナルド・タワーは歸國の途に着かんとしてゐる、之は英國とアルヂエンチンとの國交が危機に迫つてゐる結果であるとの噂が專ら行はれて居る、併しタワー氏は單に休養の爲歸國するのだと釋明してゐる「現狀を惹起した動機はアルヂエンチンの抑留獨逸汽船パヒラ・ブランカ號を買入れることを英國政府が拒絕したことであるが危機の底に横たはつて居る實際の原因は、アルヂエンチン國內に於ける英國の投資に對する亞國政府の敵對的態度である」とラス・ノチシアス紙は云つてゐる

▲對匈封鎖解除

▽ダニューブ河

▽全く解放さる

(巴里)五大國會議は本日ハンガリーに對する封鎖を解除した、ダニューヴ河は今や全く貿易の爲めに開放せられた(五日)

◇◇ルーマニア軍ブ

◇◇ダペストに入る

(ブダペスト)三萬のルーマニア軍は勝利の吹喇を吹奏しつゝ月曜日ハンガリーの首都ブダペストに入つた、同軍は昨夜ハンガリー政府に通告書を發して同市を占領するか、若しくは砲擊す二萬を地方に殘存するに止める事としたツワイツング・アム・シツタグ紙ヴイエンナ通信は聯合國がハンガリー政府の要求に依り五萬の兵をブダペストへ派遣したと云つてゐる(五日)

▼社會民主々義實行

(伯林)ハンガリー新政府は「ハンガリー民衆政府」と名づけられてゐるとヴイエンナに來て聯合國代表者と會議せる閣員の一人は云つた、外相の通告する所に依れば新政府は勞兵政府の政策を變改して悉く社會民主々義的のものと爲し、憲法制定議會を起すといふ、而して憲法制定議會の活動する迄は一時前政府の法規を存續せしめる、前政府によつて處刑せられたる政治犯人一切は大赦せられた、新たに設けられる憲法制定議會の仕事の一つは、適用せらるべき社會化の程度である、尙ほヴイエンナには食糧缺乏し、商店の開かれてゐるのは僅に一部分であると報ぜられる(五日)

◇◇進んで確固たる

◇◇政府を建設せよ

(巴里)當地の本日の新聞紙はハンガリーの事局を批評し、現在の事情を利用してハンガリーに確固たる政府を建設しないのは賢いことで無いと云つてゐる、エキセルジョア紙は、中歐の平和はハンガリーの軍隊を全然解除するにありとの說を是認し、戰勝せるルーマニア軍は之れを爲すべしと主張して居る(五日)

▼大陸片々▼

▲自由黨大會がサタワに開催され來れるは加奈陀政界の一異彩會合の局面は今後の政情と交涉する所興味至大

▲同盟罷業の頻發を母國に見るは生活問題の緊張を語るもの內閣が這裡に無爲にして終らば手腕亦知るべき耳

▲言論の自由を尊重して或程度まで原內閣が社會主義者の活動を任意ならしめしは一派の勇躍邁進したる所以

▲進英最近社會主義者の活動は生活問題と關聯して政府の神經を敏感ならしめし乎遂に取締方針緊張を出現す

▲社會主義者取締の爲に巡査と憲兵の增數あり東京の取締は殊に厳重にして主義者の會合は續々禁止せらるゝ

▲對應を嚴にすれば危險素より至るべく緩にするも亦日本の國民教養の程度上滿金の結果なるは問題も亦難物

●烟草●ソフトドリンク●果物●菓子類●其他 ろく〳〵 晩市ジヤクソン街東カドバ街角 伊東果物店

菓子製造、卸、小賣 バウエル街二二九、イー 横山菓子店 電話シーモア六九四一

信夫屋旅館 室內清潔と食料の低廉とを旨とし且つ丁寧に御取扱可申候 晩市バウエル街二三四 館主 佐久間太重

日本メンチスト教會 英語夜學校 譯讀科、實用科、高等學校豫備科、日白數名の教師にて懇切に教授す 校長 清水小三郎

▲▲ひやしひき一手摺き 氷水一切▲其他色々 バウエル街二五〇 天狗 加藤豐太郎 電シーモア三五三八

晩市東カドバ街五二六 熊本屋旅館 電ハイランド一〇二二 晩市東カドバ街五一二 カドバ・ルームス 電ハイランド二二三六

水パイプ、設計等又は流し付け すべて下水まわりの仕事は早くて極安く致しますから何卒御用仰付られ度候 東ヘスティングス街二三九〇 エダブリユ・ブラウン 電シーモア七七 A W BROWN

和洋雜貨食料品 日用品一切 ポートエシングトン(郵函二七) 龜田商店 P. O. Box, 27 Port Essington, B. C

チーテーピー 鐵道人夫募集 賃金一時間三十六仙五厘以上 プリンスルパート市第三街八二四 山中事務所 Box 16 Prince Rupert, B.C.

晩市バウエル街二三五 松本事務所

和洋雜貨菓子 賣藥、雜誌 プリンスルパート市第三街八二四 山中商店

晩市東カドバ街五二六 旭床 旭球場 晩市バウエル街三五四

晩市メーン街二二八 有門寫眞館 電話シーモア一六八五エル ステブストン市 同支店

FAULDS FINANCIAL & TRAVEL BUREAU Ltd. 626 Hastings St., West STRAND BLDG. Vancouver, B. C.

▲▲為替 日本送金手に諸外國金融幣可仕候 ▲▲為替 為替手形發賣日本全國何所へも取扱ひ申候 ▲送金 日本國への送金は無手數料にて住友銀行横濱支店へ直送し日本全國何所へも迅速に取扱ひ申候 晩香坂市西ヘンチング街六二六 株式フォールヅ、ファイナアンシアル會社ツラベル、ビユーロー 電話シーモア二九五九 日本人部代理店 佐伯商會

▲▲會席御料理 仕出し並に壽し 晩市グレキサンダー街三六二 日蓮商會二階 吉野 電話シーモア二五六

シーピーアール 日本郵船 東洋郵船 大阪商船 地方の御方にして御不審の點は日本文にて御申越し被下候はゞ折返し御返事可申上候 326 Powell St., Vancouver, B.C. テケトエジエント

晩香坂市グレキサンダー街二〇六番 松山商會 電話シーモア六一五六

英國製綱＝新荷着 ▲六寸五分▲七寸 ▲八寸五分▲各種綱糸

平和克復の結果綱類の價格が下落すると云ふ御期念があるかも知れませんが當店では來年度用綱仕入前に製造元と照會しました處が旅糸の需用は益々殖しく爲めに來年流期を通じて價段は騰貴しても決して下落せぬとの確答を得ましたから來年度に使用の分に對し至急御注文下さい 明年用綱＝注文期

T. MATSUYAMA 206 Alexander St. Vancouver, B. C.

諸願屆代書及通辨 ●日本行汽船切符取次販賣致候 ▲妻子、使用人、農夫等一切の呼寄願、再渡航證明 ▲徵兵延期住留證明、出生、死亡婚姻等の戶籍書一切 ▲當國政府へ出住屆、其他各種代書及通辨迅速に取扱申候 公認日本人理髮業組合及び旅館業組合委托入 晩香坂市メイン街一八五(大田商會內) 中山義一事務所 電話シーモア三五九五

△第四回母國訪問團々員募集 五十名(妻子同伴差支なし) 十月十二日ビクトリア出帆 來年四月上旬の豫定 ■定員 ■出發 ■歸晩 ■船名 鹿島丸(日本郵船) ■締切 九月十日限り (期限內と雖も定員に達すれば御斷りすることあるべし) ■其他委細は規則書にあり御一報次第贈呈可仕候 主催者 日加時報社 責任者 松枝與四 324 Powell St. Vancouver, B. C.

ビクトリヤ 戰捷債券……セイ〳〵高値に買ひます

各種請負 土地山林賣買 商業 取引 金融 務 領事館關係書類日手續 英文製約書作製 定着農夫 船切符取次通辯 妻子呼寄願

紐育生命保險代理部 晩市バウエル街二六一 日加投資社 電話シーモア四一八〇 主任 堀内貞次郎 T HAMAGAKI 261 Powell St. Vancouver, B. C.

●品質上等の洋服を新調の御方は弊店に限ります 近頃は洋服の切地が思ふ樣に手に入らぬのみならず價格も非常に暴騰しましたが弊店は是れまでに品物を上等な切地を澤山買入れて居ります 從來仕入れる品物とは品も遙に頗る遙に非常な差があり且價格も低廉に仕立てる事が出來ますから何卒御用命の榮願ひ上げます 御贈店の品物は決して色がはりの致しませぬ事は特に御吹聰申上ます 晩市メイン街三二五 電話シーモア二六六四 田鍋洋服店

今回故國にて突然白米輸出禁止され候に就ては一般に甚だ恐惶を來し居り候へ共從來の御得意樣に對しては御不自由なき範圍に於て御注文に應ずべく候間右取敢へず謹告仕候也 晩市バウエル街二二三〇二九 松宮商店 電話シーモア三五九七

新荷着 內外食料品 バウエル街二〇五 下村商店 電話シーモア三三二九二

■新古各種自轉車■ ▼モーターサイクル ▼スミスモーター ▼乳母車 ▼小供用自轉車 ▼附屬品一切 △其他修繕一切 迅速と丁寧

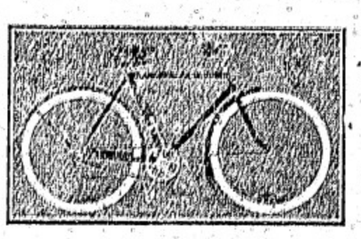

▲地方よりの御注文に對しては最も迅かに精切を以て之に命相勉むべく何種と拘らず常に保存なき分は直ちに御取寄せ可申候 晩市メイン街壹〇八(電話壹〇八) ターメー自轉車店 西澤與惣松 自宅バウエル街壹〇 電話シーモア八五二〇

●內外雜貨食料品卸小賣商 化粧品 煙草 晩市バウエル街二四三 電話シーモア七九七一 主任 福永周一 サン商會

○夏向きの ◎御婦人用コート、ハット ◎毛糸並に絹スエダー及ウエスト 尖れく流行のスプリング、スタイルでをして弊店が特に注意いたしましたが形や柄や格好は飽度皆樣のお氣に召すこと、信じます 日本人向きの絹地及木綿地なら縞柄も澤山ありますから是非ご贔屓を願ひます 晩市バウエル街三八三 澁谷商店 電話シーモア六三六

本社聯絡重要電報

▲日本議會朝鮮人加入主張

●東京（朝鮮人名十數名東京に到着し朝鮮統治を激烈に改革する必要を力說しつゝあり彼等朝鮮人代表者は朝鮮に於ける日本人と朝鮮人との區別を廢止するのみならず日本議會に朝鮮人代議士を參加せしめよと主張しつゝあり

▲米國の講和批准九月初旬

▲特使ポーク氏の講和局面觀

●（巴里）米國々務次官にて米國講和特使首席なるポーク氏は往訪の佛國新聞記者に對して曰く米國議會上院外交委員會が講和條約の審議を終了するは八月中旬なるべく上院が批准を決定するは其約二週間後ならん即ち九月上旬ならん

△山東問題に沈默を守る

ポーク氏は露國に關して米國はコルチャック政府に物資を供給し之れを援助せんと云ひ米國はコンスタンチノープルの委任統治を回避せんと云ひ山東半島問題に就いては沈默を守れり（五日）

▲松井慶四郎氏首席代表者

●（巴里）牧野男は已に巴里に發ち歸國の途に就きたり目的は山東問題に關する打合せならん男の後は昨朝日本大使松井慶四郎氏等首席代表者として其任に當るべし（四日）

▲民主黨は修正保留に反對

●（倫敦）國際聯盟に於ける民主黨員は修正又は保留の下は調印國に之を回附せんよりは寧ろ條約を破ることを主張すべしと一上院議員は曰へり聯盟賛成者は必勝を期しつゝあり反對派は國務省のデー・エチ・ミラー氏が爲せる默明に依つて弱められたり（五日）

雜報

聯携政府非難

自由黨大會

異常の活況

加奈陀自由黨大會は千二三百名の出席者あり更に二三百名の來着の人もあつて異常の活況裏に昨日からサクリに於て開催された、十時半愈正式に開會はチャーレス・マーフィー氏に依つて宣せられデー・デー・マッケンヂー氏はノーヴア・スコシヤの首相デヨーヂエチ・ムレイ氏及びクベックの◇首相サー・ローマー・グーインを大會のデロイント・チェヤマンに推して滿場の賛同あり次でムレイ氏は一場の雄辯を揮ひ大會の金聲喝を道破して一同の大喝采を得た、氏は聯携政府の必要の時代は已に過去つた、自由黨と最早大綱領の上で分裂すべきものはない大なる問題は新に國民の前にある、自由黨は分裂と返つて其◇才幹と經力とを將來の問題解決の爲に薄ずべきである、首領に就ては大なる困難はない、全國の輿論は必ず大會の選擇を快諾すべきことを予は信ずる、而して予の判斷を以てすれば自由黨の成功の要諸は若干首領の問題も含むが黨の結束、組織の能率及び進歩的政策にありと斷じた、サーローマー・グーインは一八九三年の◇大會の後に黨が大成功を遂したことを喜び次に自由黨政府の州首相六名とサンタリオの自由黨員數名が顧議長に擧げられて歡呼に迎へられサクリ市長の歡迎辭に次いでサー・ローン・エイルスオースは故首相ローリエ氏の爲に長文の決議を提案して賛辭を捧げロドルフ・ルミユー氏贊同演說を佛語にて述べ決議は

◇彫刻してローリエー氏來亡人に贈ることゝ爲つた、會は四時まで休憩して其間各州代表者は委員選擧に忙しく當日注目を惹ひたものゝ中の一景彩は正式開會を待つ間に總督衛兵の軍樂隊が會場ハツイツク・ホールに來つて奏樂を爲し佛國々歌を奏したときは滿場起立、佛種加奈陀人の如きは熱心を面に溢らして大聲之に和しがが

◇樂隊次いでヤンキー・ヂーヂルを演奏するや滿場若干しまひ笑聲さへ聲んに起つたことであつた、狂聞會後間もなく場内に接て据へ附てあつたローリエー氏の肖像畫に光線を向けたとき滿場の拍手は雷の如くに至つた、大會に際してビー・シー州から其他ヒウイット・バストック、エフ・エチ・モバレー、ドクター・サザランド、エム・エー・マクドナルド、マキネス、キャンメル、ノールドン、ドネリー等其他數名の出席を見て居る、大會は斯くして第一日を送つたが當日に就ては果して何人が

◇其選に當るべきか今猶確でなく興味ある觀測は頻りに行はれて居るらしい

第一代聯邦首相兼外務大臣　松井慶四郎氏

◇首相サリヴアー氏を初め工務大臣キング、議長ヂョン・キーン、

◉聯盟會議に上る

三個の重要議項

主題中の主題は

◇軍備制限問題

ブライアン氏と親交ある山下彌七郎氏は最近米國より歸朝に際し次の如く語れる由「來る十月華盛頓に開かるゝ第一回國際聯盟會議に日本から特派せらるゝ使節の人選は果して何人なるかは容易に豫測する事は困難であるが巴里に於ける交渉經過關係上敍くとも牧野男珍田子の二人中其の一人が必らず正使格として派遣せらるべき事は敢て無理ならぬ想像であると云ひ得らるゝであらう而して同會議に於ける協議の題目は

◇軍備制限に關する問題を筆頭とし此の外に勞働問題及び萬國金融機關に關する件である此の三個の問題は各國共に是非共第一回會議で具體的決定を行ふことに努めるであらう軍備制限が主題中の主題である以上は我が憲法の認めたる大權事項に抵觸するかの疑義を挿はさむ者も絶無では無いが世界の大勢から見て永遠の平和を保障せんが爲め歷史的に又地理的に其他あらゆる關係を考察して各國家が一定の限度の下に今後の軍備を定めやうとすることを承認するは蓋し至當の態度と云ふべきである

◇勞働問題に對しては巴里會議以來日本の朝野に於て頻りに攻究せられてゐるから次回の會議には相當の製案を見るであらう若し夫れ第三の世界的金融機關の統一問題に致りてはウイルソン大統領の如きは豫て國内當業者の意欄を攝取し既に成案を有して機會あらば巴里會議にさへ提案したき希望ありし位であつたから定めし强硬に主張せらるゝであらう若し此の案にして通過せば世界の金融市場の中心は倫敦を去つて紐育に移るが如き形勢を招致せんも計り難いから此の問題の經過山折は大いに注目に値するものがある

支那の◇五國借款問題等も必ず之れに關聯して相當の協議が行はれ悲いては多年の懸案である殊に坂谷男の財政顧問問題に就きランシング氏に依り石井大使が背負ひ投げを喰つて一番世上の視聽を惹いた支那幣制改革問題なども根本的に方針を畫一するに至るであらう」云々

◉正義の爲には戰爭も辭せぬ

と山東問題で桑港の支那領事大穆な横幕國力の伸展に對する猜疑嫉妬もあり軍閥の色彩が日本は第二の獨逸であるとまで誤解させ或は开うでないと知つては居ても政略上の手段に使はれ其所へ支那一流の宣傳や暗中飛躍が勢を助長させて米國の排日紙は得たり賢しと舞文を逞しくし日本が目の敵にされたること最近の如きは無いが

むるに至るであらう、支那は頭上に痛棒を加へられるまで眠つて居たが遂に覺醒した、山東は支那の頭上に下つた痛棒であり國民は目醒て今や

▲國民の權利に注意を拂ふに至つた、

山東は吾人の愛國心のプライスである、極東の平和が危機にあるとき吾人をして米國の友人に訴へしめよ……と云ふのが要旨で次と勝利特使中の一人、過般も華府で共和黨上院議員の間に暗中飛躍をやつた伍朝樞は立つて「北を問はず南を問はず支那にあると米國にあると、滄洲たると

▲南米たると將た又歐洲たるとを問はず數百萬の支那人は山東解決の

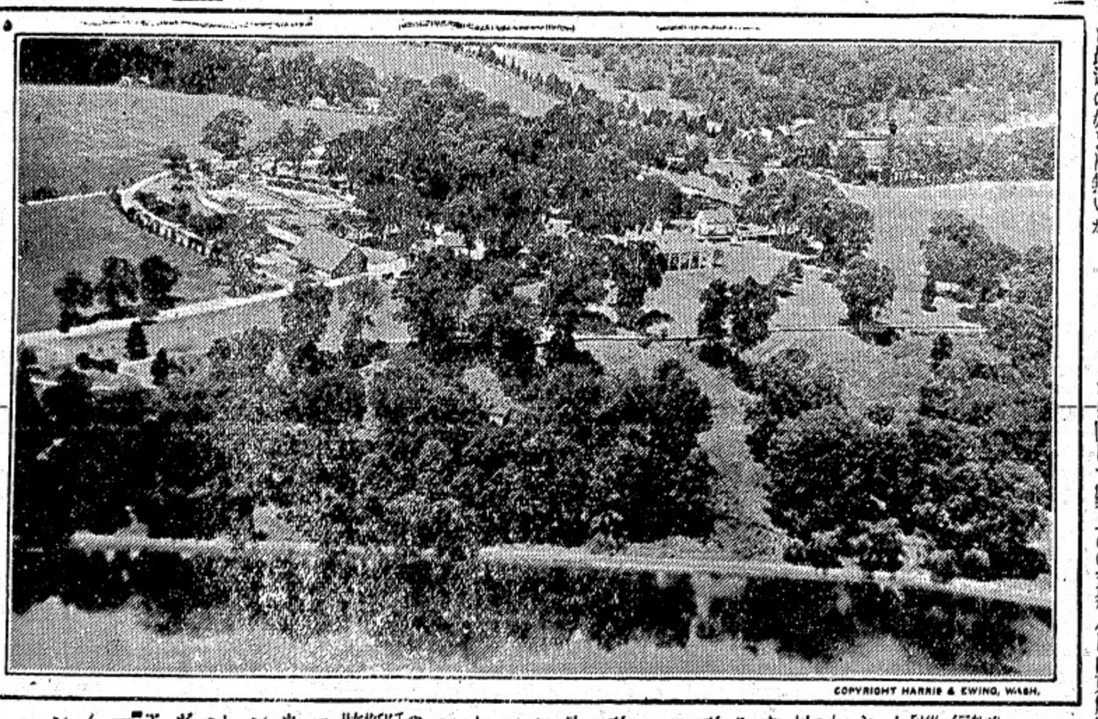

飛行機上より見たるヴヨーヂ・ワシントンの跡　ヴアンクーバー

◉一萬弗で保釋

北晩香坡の極死官吏

アーナー氏引致さる

ヴイクトリア・パーク・ウエスト百三十に住む醫師トーマス・ツアーナーは殺人罪に問はれて最近當市警察探偵イリスの爲に自宅にて逮捕され氏が北晩香坡にて交友を多數にして平生人氣良好なりしだけに多大の驚愕を惹きたり

△發布されて逮捕後間もなく現金一萬弗の保釋出願となりたるが狀狀はツッドランド・ドライヴのミセス・サラ・ロバーツの死に關係するものにして違法の手術の結果致死したるにありと

◉日本の紹介好きにつけ惡きにつけ近頃國人の間に日本の紹介は頻りに行はれて居るが最近もトロントの牧師エー・イー・アームストロング氏はニユー・ウエスト・ミンスター市のクインス街メソヂスト教會で日本と朝鮮の關係を講演し日本の軍閥が獨逸式にして軍閥と官僚とは大戰に際しても勢獨逸の勝利を欲したが休戰と共に日本のデモクラットは俄然擡頭し來り爲に政治組織も追々英國式となりつゝあると說き朝鮮騷動に關しては軍國主義の横暴を述べ最後に朝鮮人は自治に適して居らぬ極東に於ける唯一の希望は日本に民本的の政府を確立するにあると結んだ

●市長の東行グール市長は昨夜公用の爲にサクリに向け出發不在中は市參事會員サウエン氏代理市長たるべしと

●水害義捐金募集鹿島縣下水害に就き鹿島縣海外勸會加奈陀支部にては救濟義捐金募集に着手せり

●庭球・シングル戰優勝者三日四日の兩日日本テニス倶樂部に於て開催されしハンデキヤップ・シングル決勝戰に於て木下氏は多田氏を六—三、六—三、内山氏を七—五、一—六、八—六、田氏を六—三、四—六、六—四にて破りて優勝したり

●バッヂ配附平和祝賀チルドレンデーに際してヘスチングス・パークに記念バッヂの配附行はれ諸種の批評も聞へしが市長は特に之を拵製し當日配附に接ぜざりし兒童に洩れなく配附することゝせりと

●エンプレス・出港期エンプレス・サツ・ロシア號は明日午後四時當港出發の豫定なりと

●菓子の値上當市日本人の菓子製造組合にては日本より仕入れる諸原料値段三割方騰貴の有樣なるより組合協議の上本回二割値上のことゝせりと

●尋ね人新岡縣人白川英吉氏所川あれば來人は至急來社ありたし

●寄附松尾三平氏は國民學校へ金五弗を寄附杉村嘉一氏は金百弗を義所兵後援會に寄附

●個人往來ケロナ方面に旅行中なりし小保方利三郎氏昨日歸晩

●体育場建設寄附日本人メソヂスト教會の体育場建設費としてクレザー・ミルス方面よりの寄附次の如しと

▲金五弗宛、猪股庄太郎、三浦丈八、伊藤平次郎、▲金參弗宛、渡邊武雄、千葉武志、猪股重四郎、佐藤直助、平德三郎、北上留七、衛戸作太郎、市川市太郎、田村萬吉、原敬橋、高橋七三郎、松下牛之助、榊原虎次郎、石田萬吉▲貳弗宛、安武四五八、三浦次郎、榊原清一郎、佐藤善助、井上伊太郎、猪原島吉、鈴木芳孝、關久作、及川榮兒、門田健次、三宮長太郎、横田開藏、高橋榮治、三宮長太郎、加藤西治、松田吉太郎、伊達倶美、岩佐榮吉、門脇榮太郎

藝界

エンプレス座「トポン・ベツツ」金週▲パンチーヂ、コロンビア・ヂサーヂヴイル▲レツキス、活動寫眞「ビ・ニカバツカー・バツカジー」ダグラス・フエヤバンクス映畫、金週▲ドミニオン、同「ビ・レヂー・サツ・レツド・バツト」ドロシー・ダルトン映畫金週▲グローブ座同「ターザン・サツ・ビ・エンジン」金週▲メーブル・リーン、同「アイ・ウサア・アイ」ナヂモウナ映畫、金週▲サンイツム座、同「ボルシエヴイズム・サン・トライアル」金週▲サンイツム座は來る十八日よりツサーヂヴイルに復歸すべし

ソーミル内部働
人員至急募集
日給參弗五拾仙以上
外に日曜仕事あり
場所 ブルバニーパレンイツク製材會社
ポート・ブルバニー
募集人 辰見清吉
東ドバ街五〇一
中込所 前田プレス店

謹告
小生儀貴地出張の節は御多忙中にも不拘多大の御便宜を賜り以御厚情以上の好成績を得候段御厚意感謝申上候不取敢紙上を以て御挨拶申上候
八月六日
紀州生命保險會社代理人
小保方利三郎
在留各位

自午前十時至十二時
自午後一時至四時
自午後七時至八時
公認 下高原醫院
電話オンイシ・シモア三五五五
自宅 第十街二三四五ウエスト
電話ベビユー二四〇六

診察時間

謹告
各御得意樣並諸々御親戚樣貴候大戰平和の後引續き諸々諸物價騰貴に相成候近日本より相場表着次第諸物價格値下相成候迄當組合員協議の上除幾なく菓子類二割方値下し決定致候北改諸方なく菓子製造組合
八月六日
菓子製造組合

●米國上院に於ても山東問題の對日毒舌は共和黨員が豫期はその効果もなかつたか近頃では下火と爲つてしまつた際桑港の支那總領事は昨夜燈な怪焰を上げてすつかり好い心持になつて居るらしい、講和會議に出張した支那人四名が歸國の途次桑港に見へたのを機會に在留支那人有力者の催しに係つた歡迎會の席上で總領事は

▲氣焰を上げたもので「支那は正義の獲得の爲に世界平和を破ることを除儀なくされるかも知れぬ、山東の還附を見ずんば遂に世界戰を以てアルサス・ローレインと同樣の還附を求

に對する抗議に於て結束して起つて居るのである』と說き内田外相の聲明に言及して單なるカムフラーズに過ぎぬと排し去り「支那は約束に滿足するものでない、事實上の還附あるのみ」と絶叫した、夫から巴里會議へ山東省から得た代表者某も敗けず劣らず

▲支那は鐵道の權利を失つた經濟的特權を失つた、而して山東に於ける若干の領土をも失つた、然しながら日本は世界の同情を失つた吾人は條約の調印拒絕は單に吾人の仕事の結であると考へるのである……と述べて滿場を睥睨したそうである

●聯盟會議・ワシントン・ヴヨーヂ・ヴアンクーバー

●日本の紹介
好きにつけ惡きにつけ近頃國人の間に日本の紹介は頻りに行はれて居るが最近もトロントの牧師エー・イー・アームストロング氏はニユー・ウエスト・ミンスター市のクインス街メソヂスト教會で日本と朝鮮の關係を講演し日本の軍閥が獨逸式にして軍閥と官僚とは大戰に際しても勢獨逸の勝利を欲したが休戰と共に日本のデモクラットは俄然擡頭し來り爲に政治組織も追々英國式となりつゝあると說き朝鮮騷動に關しては軍國主義の横暴を述べ最後に朝鮮人は自治に適して居らぬ極東に於ける唯一の希望は日本に民本的の政府を確立するにあると結んだ

●市長の東行
グール市長は昨夜公用の爲にサクリに向け出發不在中は市參事會員サウエン氏代理市長たるべしと

●水害義捐金募集
鹿島縣下水害に就き鹿島縣海外勸會加奈陀支部にては救濟義捐金募集に着手せり

●庭球・シングル戰優勝者
三日四日の兩日日本テニス倶樂部に於て開催されしハンデキヤップ・シングル決勝戰に於て木下氏は多田氏を六—三、六—三、内山氏を七—五、一—六、八—六、田氏を六—三、四—六、六—四にて破りて優勝したり

●バッヂ配附
平和祝賀チルドレンデーに際してヘスチングス・パークに記念バッヂの配附行はれ諸種の批評も聞へしが市長は特に之を拵製し當日配附に接ぜざりし兒童に洩れなく配附することゝせりと

●エンプレス・出港期
エンプレス・サツ・ロシア號は明日午後四時當港出發の豫定なりと

●菓子の値上
當市日本人の菓子製造組合にては日本より仕入れる諸原料値段三割方騰貴の有樣なるより組合協議の上本回二割値上のことゝせりと

●尋ね人
新岡縣人白川英吉氏所川あれば來人は至急來社ありたし

●寄附
松尾三平氏は國民學校へ金五弗を寄附杉村嘉一氏は金百弗を義所兵後援會に寄附

●個人往來
ケロナ方面に旅行中なりし小保方利三郎氏昨日歸晩

●体育場建設寄附
日本人メソヂスト教會の体育場建設費としてクレザー・ミルス方面よりの寄附次の如しと
▲金五弗宛、猪股庄太郎、三浦丈八、伊藤平次郎、▲金參弗宛、渡邊武雄、千葉武志、猪股重四郎、佐藤直助、平德三郎、北上留七、衛戸作太郎、市川市太郎、田村萬吉、原敬橋、高橋七三郎、松下牛之助、榊原虎次郎、石田萬吉▲貳弗宛、安武四五八、三浦次郎、榊原清一郎、佐藤善助、井上伊太郎、猪原島吉、鈴木芳孝、關久作、及川榮兒、門田健次、三宮長太郎、横田開藏、高橋榮治、三宮長太郎、加藤西治、松田吉太郎、伊達倶美、岩佐榮吉、門脇榮太郎

藝界
エンプレス座「トポン・ベツツ」金週▲パンチーヂ、コロンビア・ヂサーヂヴイル▲レツキス、活動寫眞「ビ・ニカバツカー・バツカジー」ダグラス・フエヤバンクス映畫、金週▲ドミニオン、同「ビ・レヂー・サツ・レツド・バツト」ドロシー・ダルトン映畫金週▲グローブ座同「ターザン・サツ・ビ・エンジン」金週▲メーブル・リーン、同「アイ・ウサア・アイ」ナヂモウナ映畫、金週▲サンイツム座、同「ボルシエヴイズム・サン・トライアル」金週▲サンイツム座は來る十八日よりツサーヂヴイルに復歸すべし

謹告
小生儀昨秋以來病氣にて休業候に付て一部親友の勸めに依り本日ツイクトリア港に就て開

日本近・報

■中學一年生が小農民となつて

◇……信州の高原で勞働生活

夏中休暇を利用して各學校で催すいろいろの計畫の中で最も興味ある且つ時代に相應はしい企ては東京府立第五中學校の一年級生徒中五十三名の希望者が校長以下六名の教員に引率されて長野縣北佐久郡の山中志賀村で農村勞働生活を味みることである之がため伊藤校長は十二日東京出發同地に赴き村長柳保孫氏と協議を遂げ滿足の修了十四日帰京せるが氏は語る「長野縣佐久郡の佐久高原を自然の大教場とするにあるので有志生徒一團六十名は來る二十二日上野を發し軽井澤に着し軽井澤小學校を本部として茲に甲乙各二十名の兩班に分れ近代に志賀村の農村生活に入るべく甲班は二十三日午前六時軽井澤出發、桃の名産地三岡村に至りて

△農家に　假宿し桃の手入れや勞役に服し近に二十五日より二十八日蕎麦村に轉宿し二十九日より乙班之に代り此處に兩班合して妙義山、川中島古戦場及び長野見學を爲す筈である」

◇一切の　材料勝入收支決算を

◇田草取　二十六日大雨林に入りて桃の手入れ、二十七日午前田草取、午後桑園の手入れ、二十八日午前野菜の收穫、午前川浚ひ、車力運搬を以て農村勞働を終り二十九日は山岳を跋渉し軽井澤本部に到る、農村生活中は毎日五名の當番近代しての飯の飯炊た る志賀村長夫人柳保孫氏に感謝し桑園本位の炊事

◇課は三十五日午前島鮎釣り

◇解禁見越をして

外國から氣早の註文

之からいよ～貿易戰

愈〻和の調印も濟んだので各交戰國で御取してゐた輸出入もボツ～解禁の運びに向つて來た、未だ全然撤回はされないが先を見越した氣早の外國商人連は最近盛んに註文書を送つたり商務省宛に種々の問ひ合せがある、農商務當局は語る「何しろ戰時中交戰國

△輸出入　の制限をしたので日本商品は何れの市場に出ても殆んど獨逸と云つた感があつて過去五年間は毎年輸出超過の好氣で本年の上半期に入つて初めて約二億圓以上の輸入超過となり下半期に入つて回復し得るか否かは見當がつかぬ、各國一時に輸出入の解禁となれば日本以外の他國との競爭が初まるし軍需品工場も

△平和の　商品を製造することゝなるので日本の立場も決して樂ではあるまい、先ず玩具類の絶對禁止が解ければ日本製品も大分出るだらう、絹も金巾類が多いに極まつて居る、絹莫大小は戰前は東洋方面が重であつたが開戰後嚴密にまで行つて居る、之れは大した影響はないらしい、絨毯は米國と露國だけの取引きだから僅なものだ、セルロイドとエボナイトは戰時中日本は

△非常に　發達し殊に原料の樟腦が日本の特産であるから之れも相當に出るだらう輸入品では鐵は未だ思ふ樣に來ない、和蘭や白耳義の瀬戸物や獨逸の文房具硝子は日本でも今はなかなか良品が出來る、瑞西では之れ迄船便が無いので出さなかつたが懐中時計を輸出すると云ふ、支那は又恰安で特色のある花瓶、用造花を輸出したいと云つて來て居る」

■眞劍の內職探し

此頃美淑學校へ通ふ生徒の半分は

=中流の主婦=

生活の順道から少しでも逃れえることが出來たらと最近中流家庭の主婦達が眞劍になつて家庭內職を求めて居るが扨て探すとなるとなか～恰度なのがない乃で女子大學卒業生が組織する櫻風會では大きい

◇團体　の力を以て適當な內職を募集し會員の家庭に紹介奬勵すべく同會幹事柳八重子女史等は目下頻りに勝究中である一方女子美術學校では既に卒業生が尙學會を組織して毎日學校に寄り、他から註文を受けて和服の裁縫、洗濯洗張り等を營んでゐるが中流婦人に適はしい家庭內職には最近に現れたものに婦人髮結がある、河目美淑學校に通ふ生徒中の約半數中流夫人を

◇見出　す程で僅々三箇月程の修業で一人結賃二十錢もとれるのであるから內職としては立派なもので序に美顏術や着付け等も學べば好い職業である、又從來あるものでミシンを使用する分には子供服の裁縫がある、之は時代の影響で子供と洋服が流行して來た結果何處の洋服屋でも吳服屋でも仕立上がり物がよく賣れるやうになつたからである、そして是等の內職をするには內職屋の手を經ないで

◇直接　商店と交渉するのがいいさうである、エプロンや涎掛の類も同樣でミシン刺繍も却々工賃が高い手細工ではレース細工の皿敷や机掛もあるが毛糸編物の如きは最も將來のある仕事である柳女史は語る「眞劍に副業を營まうとするには主婦が一日の時間中から三時間でも四時間でも續まつた仕事時間を作らねばなりませんさうしたらけふ日一圓位の收入は何でもないことです」

■勞働者の求職は

『官・・・

田舎政治家の芝居見物

法學博士　壽恵限

（一）

◇市村座の一番目と中幕

我輩は田舎からぼつと出の青年政治家でござる、峻ふ矢おつて五月の末下谷三長町の市村座を見る、『浅松の家康公』と云ふ見馴れぬ狂言を二番目に見せ、中幕がお馴染の『鳴神』である。三番目の『宏政三組盃』は時間がなくて見損した。東京で芝居を見るのも久しいものだが、小屋の小綺麗になつたのと、木戸銭の高いのとには閉口の感があるが、見物人の行儀の悪いことは何も変らず昔のまゝであつた

第一

築山御殿風流陣

幕が開くと第一の場は『築山御殿風流陣』とある筋書を読んで見ると、物語の扮する築山御前とは、今義元の娘分で徳川家康に嫁し、本妻の副夫人公ともいふべき岡崎三郎信康の生母である。家康がもと〳〵政略上から貰つた嫁であるが、義元の滅てから、狡猾な家康は忽ち敵を信長に通じ、織田に對する覚悟から築山御前をも遠ざけた今は家康とは久し間の別居の體である。そうせ愛から起つた結婚ではないが築山御前の不快に思ふ人情には疑りがないと見ねて、彼の女は今や不満々ヒステリー的生活を送ることゝなつて居るつまり家康の政治的野心の犠牲となつた憐れむべき我まゝの女と見れば よい。尤も家やすは女色を以て名ある男だから築山御前の不満は、あながち政略上遠ざけられたからと云ふばかりでは なかつたかも知れない。と云つて一概にやすを悪倒するのも無理だ。天下に志なければ則ち已む、物も天下に志あらんか、當時の政治家は中々氣性の折れたものだ、時代が時代だから、權力と愛とを両手に握ることが出来なかつたのだ。之を両手に握つて太平を楽しみ得るのは、即ち時代虚政のお陰であるなぞゝ空想を描いて居る間に嫌疑には段々色んな奴が出て来る。

初めに中老尼俗どいふ年増女が出て来る。今日岡崎三郎信康が、築山御前の御使に来るから、腰元共の武装に心得あるものを集め、仕合をしてお見せ申さうとて用意をして居るそこへ倉地某といふ侍が来て、拝御前は風流陣を御馳走と仰しやる、荒くれた剣舞といふことは無用にせよと叱りつけたので、此の男女両人の間に口論が起る。こゝへ小谷政右衛門といふ老侍が来て、仲裁宜しくあつて、やがて石衆無禄が舞台を退いて、小谷、倉地の両人となる。二人は築山御前がもと今川家の子として徳川家に嫁がれたゝん方、然るに義元公の没落以来、大殿には織田と結び、現にふん子の信康の奥方は織田の娘、それ故に築山殿の恨は日に〳〵募るばかりだ、之を察ひに築山殿を勧め、私かに武田方に内通しやうとは、豫々岡崎の附家老大賀彌四郎殿の企て、それには若殿を巧に世き伏せる必要がある、今日のお成りは此れがために絶好の機會なぞゝ云ひ合つて居る。築山御前のヒステリーは、之に取入る家物の陰謀となつて、そろ〳〵事件が發展しかけて来る。

築山御前とてゞらせ政略のために貰ひ、政略のためにもらはれたものだから、真の愛情のないのは當然である。封建時代の武士の結婚なぞゝものは、大概こんなものであつたらう。妻は夫に従ふべしなぞゝ形式道德を入れ、然るに義元公の没落以来、大殿には織田と結び、現にふん子の信康の奥方は織田の娘、それ故に築山殿の恨は日に〳〵募るばかりだ、之を察ひに築山殿を勧め、私かに武田方に内通しやうとは、豫々岡崎の附家老大賀彌四郎殿の企て、それには若殿を巧に世き伏せる必要がある、今日のお成りは此れがために絶好の機會なぞゝ云ひ合つて居る。築山御前のヒステリーは、之に取入る家物の陰謀となつて、そろ〳〵事件が發展しかけて来る。築山御前とてゞらせ政略のために貰ひ、政略のためにもらはれたものだから、真の愛情のないのは當然である。

封建時代の武士の結婚なぞゝものは、大概こんなものであつたらう。妻は夫に従ふべしなぞゝ形式道德を入れ、然るに義元公の没落以来、大殿には織田と結び、現にふん子の信康の奥方は織田の娘、それ故に築山殿の恨は日に〳〵募るばかりだ、之を察ひに築山殿を勧め、私かに武田方に内通しやうとは、豫々岡崎の附家老大賀彌四郎殿の企て、それには若殿を巧に世き伏せる必要がある、今日のお成りは此れがために絶好の機會なぞゝ云ひ合つて居る。築山御前のヒステリーは、之に取入る家物の陰謀となつて、そろ〳〵事件が發展しかけて来る。

築山御前とてゞらせ政略のために貰ひ、政略のためにもらはれたものだから、真の愛情のないのは當然である。

封建時代の武士の結婚なぞゝものは、大概こんなものであつたらう。妻は夫に従ふべしなぞゝ形式道德を入れ、然るに義元公の没落以来、大殿には織田と結び、現にふん子の信康の奥方は織田の娘、それ故に築山殿の恨は日に〳〵募るばかりだ、之を察ひに築山殿を勧め、私かに武田方に内通しやうとは、豫々岡崎の附家老大賀彌四郎殿の企て、それには若殿を巧に世き伏せる必要がある、今日のお成りは此れがために絶好の機會なぞゝ云ひ合つて居る。築山御前のヒステリーは、之に取入る家物の陰謀となつて、そろ〳〵事件が發展しかけて来る。

築山御前とてゞらせ政略のために貰ひ、政略のためにもらはれたものだから、真の愛情のないのは當然である。

封建時代の武士の結婚なぞゝものは、大概こんなものであつたらう。妻は夫に従ふべしなぞゝ形式道德を入れ、然るに義元公の没落以来、大殿には織田と結び、現にふん子の信康の奥方は織田の娘、それ故に築山殿の恨は日に〳〵募るばかりだ、之を察ひに築山殿を勧め、私かに武田方に内通しやうとは、豫々岡崎の附家老大賀彌四郎殿の企て、それには若殿を巧に世き伏せる必要がある、今日のお成りは此れがために絶好の機會なぞゝ云ひ合つて居る。築山御前のヒステリーは、之に取入る家物の陰謀となつて、そろ〳〵事件が發展しかけて来る。

築山御前とてゞらせ政略のために貰ひ、政略のためにもらはれたものだから、真の愛情のないのは當然である。

封建時代の武士の結婚なぞゝものは、大概こんなものであつたらう。妻は夫に従ふべしなぞゝ形式道德を入れ、然るに義元公の没落以来、大殿には織田と結び、現にふん子の信康の奥方は織田の娘、それ故に築山殿の恨は日に〳〵募るばかりだ、之を察ひに築山殿を勧め、私かに武田方に内通しやうとは、豫々岡崎の附家老大賀彌四郎殿の企て、それには若殿を巧に世き伏せる必要がある、今日のお成りは此れがために絶好の機會なぞゝ云ひ合つて居る。築山御前のヒステリーは、之に取入る家物の陰謀となつて、そろ〳〵事件が發展しかけて来る。

築山御前とてゞらせ政略のために貰ひ、政略のためにもらはれたものだから、真の愛情のないのは當然である。

◇倫敦塔に絡る中世史の哀話

◇塔底の闇に悶死せる二皇子

倫敦塔は中世史を惨憺に彩るものゝ一つとして英京の名所になつて居る、テームス河畔に淡然と人間の喧騒を嘲笑するがやうに立つて居る其偉大なる姿は實に現代の人々には驚異であり、建築は普通に塔と稱へて居るが塔とは名のみで實は幾多の櫓から成りたつ大きな地域である、テームス河を隔てゝ之を望むと眼土をかしこんだやうな水面の向ふの空際にかけてある石橋を渡つた先きに丸形石造の巨大な中塔がある、其左手には鐘塔が峙つて居て、柳をもち剣を提げた衛兵が野のはてから現れたとき、或は塔内から囚人が逃げだしたとき、又は王命を革めんとて市民達の如くに塔下に押寄せたとき、鐘塔の鐘は消魂しい響をつたへたのである、敢爽のカイゼルが空濠の橋を渡つて来て忽然頭を上げて高に古りたる塔を見あげたとき彼の胸には撞かずとも一種の響はつたはるであらう。

見て又すこしく行くと逆厩門がある、古来塔中に生きながら葬られた幾千の罪人は此門から此門まで護送されたのである、彼等が刑を捨てゝ一度此門を通過するや否や濠の太陽は再び彼等を照らさなかつた、此門は冥府に通ずる入口であつたのである、前カイゼルが國際裁判の前に立つことゝ爲つて愈々倫敦へ来ることゝもならば此逆厩門から送りこまれるのであるかどうか、門を左に折れると血塔がある、今は昔薔薇戦争に多くの人を幽閉し草の如くに人を薙ぎ、鶏の如くに人を屠し、乾血の如くに屍をつんだのは此塔で今猶鬼哭啾々の感が人の胸を押しつける自分の意志に依つて此惨劇にもまさる大惨劇を演出した歐洲大戦の立者であつた前カイゼルは血塔を見てどんな心持がするであらうか、血塔の下を扱けて向ふへ出ると綺麗な廣場がある、其中央の高い所に昔の天主であつた白塔がある、高さ十五間、壁の厚さ一丈五尺、四方に角樓が聳えて所々にノルマン時代の銃眼さへ見える、千三百九十九年國民が三十三ケ條の秘政を暴げてリチャード二世に譲位を迫つた場所である、そして王が侍臣貴族武士等の前に立つて譲位を宣告したのも此塔であつた。

階下の一室は昔ウサルター・ラレーが幽囚の際萬國史を草した所だと傳へられゐる、彼が默然として鵞ペンを揮つて居る樣が想像される、アメロンゲンの伐木から倫敦塔の起居へ身の置所をかへた曉のカイゼルに閑日月かあるかどうか、倫敦塔の中で最も酸鼻の歴史を止めて居るのはボーシャン塔である、十四世紀の後半エドワード三世が建立したもので三層塔の一階室に入ると幽囚の人々が其の冷い壁に鐵筆を以てやる瀬なき悲嘆と怨恨とそうして自己の不運とを訴へて刻みつけた九十一種の題辭の書体は固より一樣でない、『我が望みは悲嘆にあり』と書いたのもあり『運命は空しく我をして心なき風に訴へしむ』と云ふも凡て悲憤の極みから生じたはかなき屑籍であらう。

すべてが悲惨の結晶である倫敦塔に就いて猶追懐さるゝのは二つの少年の白骨である、十五世紀の末、エドワード四世が逝いて皇后の兄にあたるグロセスターの伯爵であつたリチャードは僅々十四になる皇子を連れて倫敦に向つた、そして倫敦に着するや否やリチャードは自分で皇位繼承者であると全英國に宣言してその皇子と其弟であるヨークの侯爵二人を倫敦堂に幽閉してしまつた、爾來二百年間此二人の皇子に就いて消息を知るものは全英國になかつた、ところが越へて千六百七十四年にサー・トーマス・ムーアが投獄されたときに其所に二個の少年の白骨があつた、しかも相抱いて居たのである。專制の昔を語る倫敦堂の歴史はすべてが悲惨の結晶である、佛國革命當時に用ひたギロチン以上の斷首の石斧の大きなものや古代のあらゆる惨虐の道具が列べられてあるのも身の毛を悚立たしむるものばかりである。

□今日の歴史□

TO-DAY IN HISTORY

MARSHAL FOCH

◇昨年の今日フォッシ將軍は佛蘭西の陸軍元帥に擧げられました（此の繪の中には米國人と獨逸人とが居ます）

各專門醫紹介並に通辯
△代書事務一切
△土地家屋周旋
△其他代理事務一切
濱岸事務所
バウエル街二四五
電話シーモア一六五六

▲洋食▲
▲弊店の特色は原料新鮮なる事給仕が叮嚀で然して廉價なる事です▲料理は斯道に十數年の經驗ある一人は有する者、是非一度御ためしを御願します
晩市メイン街二〇六
クキンス洋食店

△洋菓子一切
△ウエディングケーキ
△祝ケーキ
メーン街四一九
電話フエアモント五八八
西〜スチングス街一四
電話シーモア八〇六六
グランビル街八二四
グランビル街一一七二
電話三六〇六
ウーマンス ベーカリー
店員 布田總一
Woman's Bakery City

◎親切丁寧迅速◎
晩市バウエル街三〇九
高澤理髪店

◎鮮魚卸賣◎
弊店所有の漁船を以て買ひ出し運送其他に從事し種々の費用を節約し最も安價にて御用命に應すべく候
ゴーア街ウォーフ
磯貝魚店
電話シーモア二〇七七

カドバ街一五七ウエスト
東洋貿易會社
支部主在 柏政吉
電話シー二六八八
申込所濱垣事務所

自動車タイヤ及チューブ修繕
バウエル街三六四秋山金物店内
唐澤タイヤウオーク
電話シー四五五一

和洋雜食料品一切
晩香坂市バウエル街四五七
大屋商店
電話ハイランド三三六

ユリカ・ルームス
室内清潔 最新式設備
殊に御夫婦方に御便利の樣完備した室が澤山あります
プリンセス街二一五
河崎武三郎
電話ハイ一七六三オー

英語教授
多くの白人教師により丁寧懇切に教授す
聖公會附屬英學夜學校

▲電氣仕事
電燈、電話、ベール
モーター、ゼチレター
自働車ガスリンエンジン各種
▲プラマース仕事
以上各種備付修繕並に附屬品一切販賣

晝夜に不係御一報次第早速御用命に應ず
スター電氣店
平松商店
バウエル街二五〇
電話シーモア九四一九

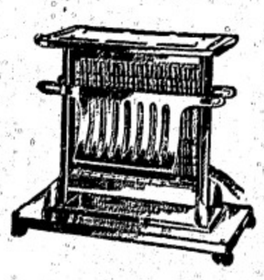

公認
木下電氣商會
バウエル街三六六
電話シーモア四九八〇
木下
松原
村田

サカイネット
コートホネット
スプリングネット
スタジヨン網及網
サモントワイン
早くお買ひなさい
晩香坂市ッサター街一四四
ゼネラル
テート
製造元
電話シーモア五五五
クロフヨード
ドンスチユアート

藥木皮
例年の通り最高價にかひ入候間多少に拘らず御注文願上候
益田德平
電二三五（鶴崎六八）
P.O. Box. 62
Port Hany. B.C.
出張所 晩市バウエル街五六八 鶴崎商店内

大工道具一切
晩香坂市バウエル街四六三
秋山金物店
自宅電話 七五五四
プセーレ電話 ルエル九六六一

◎各種サイダー醸造
◎ビヤー各種
◎ソーダ水各種
◎和洋菓子
◎チヨコレート
◎ビスケット
ビヤ、ソーダ水空瓶高價に買取ます地方よりのお注文に對しては特に御便利相圖り可申候
營業品目
田頃卸賣部
電話ハイ一八九七
自宅ハイ一〇三三
504-8 Cordova St. E. Vancover B.C.

和洋雜貨食料品
晩市バウエル街三七九
江畑商店
電話シーモア三八九五

ニアービーア
ソーダ水卸賣
バウエル街三二
天野運送
電シーモア四二一九
自宅電話ハイ六二五

●西洋風呂●
●散髪●
●西洋洗濯●
カドバ街六三ウエスト
北川床
電話シーモア四六六五

ニューヨーク
生命保險代理
晩市東カドバ街七〇六
小保力利三郎
電話ハイラード一六八五

▲高等旅館▲
▲シテー、ホテル
最も清潔な客間が百あります
田川薫
山延泰十
北川善信
電シー四八四四オー、二三九

紐育生命保險會社本部代理
傷病保護保險會社代理
代書通辯飜譯事務
土地賣買登記公証
晩香坂市バウエル街二五九
阿部孝之
郵函一〇七九。電シー五九〇〇

モナック
自轉車
特別廉價販賣
晩香坂市バウエル街二二〇
關根金物店
電話シーモア八七四六
自宅東カドバ街ゼーブ街カド
電シーモア四二三九

不動産賣買
加奈陀サン生命保險會社代理
晩市パウエル街三〇九
高澤理髪店

グロサリー
青物類いろ〳〵
菓子果物タバコ類
▲其他ソフトドリンク一切
メーン街六二〇
金丸晴吉
名倉輝藏
電シーモア七五九八

▲直輸出入商
●建築用材●造船用材
多少に拘らず御注文願上候
電シーモア五二〇〇
花月事務所
126 Cordova St. Vancouver, B.C.

外國爲替賣買、割引、貸付荷爲替信用狀、旅行信用狀發行
●定期爲替手形利息割合年五分五厘
横濱本店、東京、神戸、大阪、長崎下ノ關各支店間發行致し候
●郷里送金は最近便にて發送し來店に於て無手數料にて取扱申候
横濱正金銀行
シアトル出張所

日本内地旅行信用狀發行
一事傳聞又は内地旅行者の便利を圖り旅金入用の節何所にても又幾程づゝにても受取る事の出來る信用狂發行致し候信用狂及定期爲替手形に關しては御申越次第委しく細明書御送付可申候
The Yokohama Specie Bank
332 3rd Ave. Seattle
P.O.B. 1917 Tel. Ell. 3575

不動産抵當低利貸金
有價證券買賣
海上保險ユニオン代理
火災保險センチユリー代理
ブイヤ
自働車保險
其他各種保險業一切取扱
有ロバ世界有數の大會社にて信用確實
グリートリー會社
晩市グランビル街三四
電話シーモア二二五三
Robert Gellatly & Co Ltd.
334 Granville St.
Vancouver, B.C.

不動産御所有の方にて金融の都合悪しき場合は乞相談下され度候
日本人事務擔當員
上中恕一
自宅東バンダー街四五一
電話ハイ二四五四

●代書業
代書 通辯 交渉事件 日本行切符取次販賣 勞働口周旋 土地家屋賣買
□マニュフツクチユアース生命保險代理所
晩香坂市バウエル街二〇三
電話シーモア九二九四
佐々木用達社
主任佐々木周

●觀光團員募集●
▲定員五十名（婦人子供同伴差支なし）
▲出發十月卅日晩香坂出帆の最大快速船エシア號（三萬噸）
▲團費百八十五弗（内地から先は横濱上陸後約一週間にして京都解散）
▲申込期日は十月十日迄、加入規則書は申越次第送呈
主催 晩香坂日本人旅館業組合
事務所 晩市バウエル街三九六（ホテルウオールド第二號室）

雛罌粟

黒法師

（九十四）

（四）

今しも高村の玄關の前には車を乘りすてゝ玄關にさしかゝつた一人の紳士がある。瓦服の襟裏ではあるが色の淺黒い眼の凛々しい性はのびると任して入字に長く右手に小さい鞄をさげて居る四五六とも見ゆる男である。

女中の取次に對していと鷹揚に

『貫山が來たと云つて呉れ』

と頼んだ。その紳士は貫山欣一である女中の取次を聞いた、みよ子は眼け出すやうに玄關に出迎へて

『まア好く來て呉れたね、さア ふあがり』

手を取らんばかりにして欣一を奥の間に案内する

『姉さんに奥りはなかつたかね』

『お前さんこそ何うして居つたね、ちつとも便りがないから何の位心配してゐたか知れないよ』

『いや濟みません、だが便りのない間は大丈夫だと思つて下さい、痩せても枯れても貫山欣一決して姉さんに心配かけるやうな結果は來しません、實は今朝ふたづねしたのも喜んで貰ひたいことがありましてね、長い間放浪生活の甲斐があつたといふものです』

貫山は得意色を示して話す

『喜んで貰ひたいといふと？』

『實は今度化石遺で手に入れた鑛山が來た日本に發見されたことのない程の金山でね、鑛山局で分析させると一萬分の七もあると云ふものです、金鑛なぞは十萬六七もあれば、上等の部になつて居るのが、私の金鑛は一萬分の六と云ふのだから鑛山局でも驚いて居る始末だ外來だ二つばかり見込みをつけてる山があるから私も愈世の中に乘り出す時代が來たのです』

貫山は斯ういひながら拠へて居た鞄から袋ぜの鑛石を取り出して何うですこんな石は外にない肉眼でさへ金が見ゆるでせう』

『どれ見せてお呉れ』

みよ子は膝もすに茶餐卓の上に乘せてある眼鏡を掛けながら鑛石を手にして見つめて居る

『どうです美事なものでせう』

『これから金が取れるのかね』

と如何にも不思議さうに小首を傾ける

『則ち云ふ稀世の金鑛があること化知らなかつたといふのは迂闊です此まゝ私が發見せねば今後幾年か未だ土中に埋沒して居た譯なんだ矣れだけ國家の損失だ、私が多年の宿望も此處であつたので、つまりその宿望の一端を遂行し得たといふものです、國家の上から見ても、大なる事業といはねばならない事なんだからね、姉さんも喜んでくださいね』

『はんとうに恐うだと矣したものだね併しお前さん此山を何うすると云ふの何うして金をとるのかね』

かういふことには一切門外漢のみよ子は貫山の話を奇得することができないので、事毎に不思議でならない

『はゝゝ、姉さんには判りますまい、だが私の云ふことに間違ひないのだから私と一緒に喜んでください久原のやうに私が自分の手でその山に行くやうになれば太した資産を作るのは難作もないことです、併し今のまゝ權利を他に賣り渡すとしても百萬圓なら誰でも買ひます仕方からも久原も既に人をしを交て渉されて居るが私はそれ等關係のない者には賣りたくない』

『何です？百萬圓なら誰れでも買ひますとお前さん、はんとうなのかね』

みよ子は意外の眼をみはつた。

英語教授
晩香坡市ダンレビー一四三
發英夜學校　法橋純一

ダンレービー街一四三
上海八號室
醫學士、日本醫學士
鈴木重太郎

●夏物賣出し
メーンとカドバ街角
ふたば
日本雜貨及食料品販賣
プリンス、ルパート市ナトリン街
東洋商業株式會社
（郵函七三八）電話グリン五一六
藤本虎之助

ニューヨーク生命保險代理
スキーナ・セテー
圓入三之助
郵函五三六
プリンス・ルパート市パーク街一一四三

新荷着
江州澤庵
茄子粕漬
大王里芋
茄子鹽漬
瓜奈良漬
關取印新米
晩香坡市バウエル街三六九
前川商會
電話シー三七二一

洋服洗濯
並にプレス染物
アペニューダイウーオク
電ハイ一六五〇
中塚幸次
晩市キーフーア街七二

男女洋服仕立並にせん
たくプレス
各種レーンコート販賣
晩市メーン街二三三
相星洋服店
電話シーモア三三七六

新造船並に修繕一切の御用命に應じます
船賣物各種
西ジョージヤ街一七〇一
小早川造船所
小早川榮藏
自宅アルバーニー街一八三〇

メープルルームス
室内清潔、最新式
晩市バウエル街三九一
平井榮藏
電話シー三六七八エル

▲金銀細工▼婦人用飾品
晩香坡市メイン街二〇二
松林時計店
電話シーモア六五二三
（郵函九二七）

時計修繕
貴金屬寶石類

御旅館
ジャクソン街二三〇
糸島屋
古川園子

和洋雜貨食料品
晩市ニシ第六街七五八
小財商店
小財初次郎
電話フエアモンド五二

御手輕料理
うどん
うば
バウエル街三三三
山科
電話シー二七七九

◎御料理
御好み次第
晩香坡市
千鳥
電話シーモア二六九九

營業品目
●鑵詰●銘茶●海産物
●乾物●米穀●文房具
●雜穀●漬物●藥種
●生物●味噌●化粧品
●醤油●菓子●小間物
●書籍●雜書●大工道具
●玩具●荒物●陶器
●絹布●綿布●履物
晩市バウエル街二六九
香村商店
Phone 2131
269 Powell St.
Vancouver, B. C.

各種靴
晩市バウエル街三四五
電話シーモア七八一九
名畑靴店

●男女洋服仕立
バウエル街五七八
齋藤洋服店
電話ハイ二一八七

高等御旅館
晩市バウエル街三五五
關根旅館
電話シーモア三六七八ワイ

晩香坡市バウエル街二四五
藤原寫眞館
電話シーモア一二〇二エル

御菓子製造
御祝餅、折詰菓子
せんべい卸小賣
晩市バウエル街二二三
垣見商店
電話ハイランド六一三

貸地
入十英町内六十六英町開墾濟
場所はセルバレ
チリワキ行電車筋
（委細面接）
對白人交渉、通譯、代書、代理
公加奈陀勞働周旋事務所
主任　奥村繁彦
晩香坡バウエル街三三二
電話シーモア六四六七

西洋風呂、理髮
△洗濯をも致しますから何卒多少に拘らず御用命の程お願申上ます
バウエル街二六一半
壽湯

電話シーモア四二六七
醫士　木下德太郎

新調
男女、小兒
勞働用
修繕は迅速丁寧に仕り候
靴各種
バウエル街二五八
小澤靴店
電話シーモア三七二

婦人、子供衆衣類
切地色々到着いたしました
晩市メーン街二三六
（モントリオル銀行北隣）
上田とも

弊店二階は清潔なる貸ルーム

御旅館
丁寧に御取扱申上候
晩市ジャクソン街三二二
（元庄島旅館）
井上倉次郎
電話ハイ一〇三二エル

▲和洋食料品一切▲
陶器類
スキーナ河ポートエシングトン
岸本商店
（郵函三一）

御旅館
本館は日本人街の中心點にあります上にも便利が宜しくあります
本館は汽車、汽船に乘るには最も近い所に有ますから至極好都合です
バウエル街ゴーア街かど
エヒメ旅館
館主　阿部春市

客自動車案内

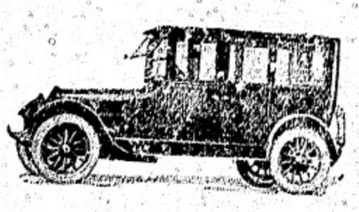

晩香坡日本人

松下客自動車
電話シー三三三七
松下彌平
バウエル街二三五

村田客自動車
電話シー四九八〇
木下雷助
出口幸次郎
夜分ハイランド二六三一エル
バウエル街三六五

千葉客自動車
電話シー八三三
千葉龜吉
メイン街二〇六
クイインス洋食店内

日本客自動車
電話シー三三五七
若松榮太郎
夜分シ六九四二ワイ
ゴーア街一二三
谷原輝夫
夜分シ四七一四アール
上田惣吉
夜分シ二一五エッキス
森井悅治
夜分一〇八六アール
メイン街一〇二

メイプルタキシ
電話シ五三九七エル
畠田義孝
バウエル街三〇七
中川果物店内

パウエルタキシ
電話シ二九七四
三隅清次郎
山下新太郎
夜分シ三一六五
バウエル街三一八

▲荷物自動車
並に煙草、菓子、果物類
▲電話シ一二四〇
バウエル街三四四
前川運送店

荷物自動車
煙草並に果物キャンデー
日用品一切
晩市バウエル街一五九
磯谷商店
電話シー六四五四

食料品一切
煙草、フルーツ、菓子
バウエル街一八八七
田中商店
電話ハイランド六二

果物煙草
ーデンヤキ
貸ルーム
◀清潔内室▶
バウエル街三〇七
電話シーモア七九三五
中川商店

●御手輕料理
●うどん●そば　其他色々
晩市メーン街一一六
梅香
電話シーモア四三六二アール

按摩按腹
マッサージ
專門科醫藥
バウエル街（日加銀行二階一〇八）
松居雅次郎
電話シーモア一二四三エル

木下、平松
電氣品一切販賣
並に修繕
ガスバイプ水付

雜貨食料品
エキスプレス
郵函一六四
晩香坡市バウエル街四五二
電話ハイ四八九
堀善商店

男女洋服仕立
並にドレス、ブラウス
メーン街二二八
青木洋服店
電話シー六七三四エル

和洋雜食料品
晩市アレキサンダー街四三三
福井商店
電話ハイランド七三
福井旅館

和洋雜貨食料品
並に化粧品
ニューウエストミンスター市
コロムビア街八六九
武田商會

Kobeya & Co.
Importers and Exporters
General Merchant
566 Powell St. Vancouver, BC

弊店の菊水印白米は大粒上米で一般御家庭用並に多勢食膳の向等に最も多く御使用を願つて居りますから來た御使ひ無き方様には一度御試めしに御求めの程願上候
晩香坡市バウエル街五六六
神戸屋商店
電話ハイランド三三七

手打
干うどん　そ
干そうめん　ば
晩香坡市ダンリン街一七四（電話ブエヤモンド一四〇六）
中村製麺所
燒麩製造卸賣

あづまこうじ大販賣
紀の國屋商店
晩市東カドバ街一五一（電話シーモア六八三）
大白瓜
千住大葱
砂川白菜
朝鮮白菜
廣島平菜
知恩寺大根
東菊菜
山東菊菜
練馬大根、大長茄子
あかしそ
千筋水菜
竹子菜
新大蕪
天王寺蕪
直隷白菜
紅菊
紅白菜

日本種物
晩市ジョージヤ街一七三三
日加用達會社
337 Gore Ave. Vancouver, B. C.

シー、ビー、ケー、エヌ、ツイ
鐵道働
ギヤング
セクション
ショップ
▲賃金增加になりましたから御希望のお方は左所へに尋ね下さい
晩市ヴーア街三三七
日加用達會社
337 Gore Ave. Vancouver, B. C.

新造船各種修繕
迅速確實丁寧安價は
本所の特色なり
晩市ジョージヤ街一七三三
久岡造船所
久岡文次
電話シーモア三二八九

Code Western Union Kinyu Sha
NIPPON KINYU SHA
LIMITED
270 Powell St.,
Vancouver, B. C.

銀行事務
當座預金
保證附手形引替
利子附貯金預金
定期預金
本社事務所内に日本郵便支局ありて日本への送金等に最も便利なり
日本金融社
頭取　エー、マキボーイ
支配人　エ、ブイ、ガーデナー
主任　藤田佐太郎
事務員　大關政次
營業時間　平日午前九時より午後四時迄
土曜午前九時より十二時迄夜七時より九時迄

桑港通信（二日）

◉見當のつかぬ戰後の海運界

●太平洋の航海權●日本

戰に越信省は世界に先進して南米の海運界を調査せしめたるが今回更に北米に於ける海運界を調査せしむる目的を以て庶務部長兼遞信部長、戰時船舶管理局事務長川崎榮氏を派遣する事となり同氏は既に伏見丸にてシアトルより上陸し日米桑したるが目は當地における庶務を視察したり、住居の記者に語るらく「戰後に於ける海運界の問題は蓋し各國共通の重大問題にて目下それ〴〵形勢を觀察しつゝあり從つて日本の如きも多數の船舶を有する米國船舶局が太平洋側に向つて果して如何なる發展を試みんと

▲狀況しつゝあり米國船舶が戰後米國方面に戰前の如くに出動し來るや一向見當がつかず遞信當局者としても船舶管理も何等なすこと能はざる現狀に至は施設を爲すこと能はざる現狀にあれば出來得るかぎり此方面の情勢を探究して一日も早く日本國家に有力なる發展を爲さんと希望し十分なる調査を遂げたるものなり而して日本の立場より見れば太平洋上には一船たりとも日本船を增加し日米往來べくんば外國船を驅逐し去る位の決心を以て戰後の經營に當る必要あり、今後は貨物船よりも大型客船を建造して

▲日米間の運輸にわつる事を考へざれば戰後日米關係が密接となり日本よりの渡航者の多くが大抵米國を經由する傾向を生じ來たるに對し其の要求を充すこと能はざるのみならず最新なる英米船の爲めに壓倒せらるゝ結果をみるに至らん尚ほ日米間の船客運賃値上げ問題は會社側より既に遞信省に通牒し來れるも遞信省としては日米海運界に重大なる關係を有すると共に補助金を支出せる關係より當國議會における問題となる虞あれば飽まで慎重の調査を遂げ米國に於ける太平洋

▲政策の方針なども相明瞭になりたる上にて決定する見込みにて目下保留しつゝあれば今日直に解決せらるゝが如き事は無かるべし更に日本として研究する要あるは海員の養成法及び海員同盟の組織として現在日本にては海員の不足に困難を告げつゝあれが補給に苦しみ居れば米國が戰時中如何にして多數の海員を養生したるやに就ては成るべく詳細なる研究を遂げたき希望なり」云々

山田博士講演

●北加米作地方を視察

桑港せる山田三良博士は昨日午前十時在米日本帝國領事館にて天使島に移民局を訪問し本移民局に對する調査並に移民局の內部巡覽をを

（て一先づ桑港の上流村嘯托を同行再び主府に至り邦人經營の花園其他を視察せり尙ほ同博士は本日午前七時桑港發スタクトンに至り午後八時同市にて一場の講演あり翌日同市より更にサクラメントに向ひ同市附近の

▲米作地の實況視察を行ひ三日午後一時四十分桑港發にて同五時四十分歸桑のうへ直に當市ターク街キリスト教青年會館に於て午後八時より「在留同胞に對する希望」の題下に一場の講演をなし四日桑港發フレスノ市を經由して總府に赴く豫定なりと

總府通信（卅一日）

◉艦隊長期碇泊

—觀艦式擧行—

八月九日サンピードロ港に來航すべき太平洋艦隊は今や無事パナマ沿岸通航

著し不在の時は電話ハイランド一〇九二エル林榮進堂へ御問合せ下さい

内務省免許
産婆　立石哲子
自宅電話シーモア八〇八八
晩市ダンレビー街百十一番

内務省免許
産婆　杉の原幸
電話ハイ二四四二
晩市バウエル街五六八
明瀬商店二階

内務省免許
産婆　西澤すみ子
電話シーモア一〇七一
晩市バウエル街二一〇（二階）下高原醫院隣

内務省免許産婆
バウエル街三六六サン・ルームス
三十八號室
小森こりう
電話シーモア二七二三

内務省免許
産婆　田邊よし子
晩市バウエル街二〇三
（電話シーモア二五〇六エル）
不在の節はシー九二九四へ

中にて暴風雨力試驗をも終了し南加をさして航行中なる旨市長スナイダー氏の許に電報あり又大統領の聯府出發期は未だ決定に至らざるも多分八月十日と三十日の間に出發の豫定となるべく從つて艦隊大觀艦式は桑港に於て擧げらるゝことなるべしとの事にて

▲同艦隊は八月七日サンデーゴ到着九日サンピードロ入港は豫定通りにして大統領の着桑遲延の爲め艦隊のサンピードロ港碇泊期間は多分三週間位の長期となるらしく海軍卿ダニエル氏は九日サンデーゴ港に於て太平洋艦隊と合し直に旗艦ニューメキシコ號に座乘し戰艦ニューヨーク號及び驅逐艦隊の一部を引率して八月廿五日布哇眞珠灣の米國海軍大ドック開渠式に參列のため同地に向け出發し出來得る限り桑港に於ける觀艦式迄に桑港に歸着したしとの事にて當地の長期碇泊は愈〻確實となりたるより市長は歡迎委員と協議し長期碇泊に對する準備に着手せりと

●●●

伊藤公實傳

大和亭雪山述

第三席

十歳の婦が熱心に言ふので、仲は、どう出度れて行つたといふ。この子が卯年後の大物位の人物であると申します。

勿論棋も樂もないこと。

お樂さん、段々月がかさなり、眼はくぼんできます。顏色は悪くなる、腹は膨れて前へせり出す。さうでなくともやさしい十歳は兒が出來るので、一層お樂を大事にする。

『今日は何事が手すきだから、乃公が何でもしてやる。もう臨月が近いから眼を大事にしなけりやいけねい。大きな腹をして非道い側なんかに出るな、こりでもしたら大變だから、何でも家の中でやりな。遠所へは構はねいから、五右衛門を敷いて座つてやれ。お前の側樂にも困つたものだ昨日なんか屋根にの座つてゐたぢやねいか。』

『大事見てゐたんだ。』

『なんだつてそんなお轉婆をする。火事を見ると非い兒ができるといふぢやねいか。』

『そりや迷信だよ。』

『生意氣言ふな。第一顏の色が悪いや』

『手でも食つて坐つなれ。』

『馬鹿お言ひでない。辛くてたべられやしないや。』

『そんならうどんでも食つて温かくなれ。冷るといけねいから、懐爐を腰の廻りに一ぱいつけろ。』

『そんなことしたら上せてしまいますよ。』

『ぢや鹿を食へ鹿の肉は温まるから。』

『鹿は手臭くていやだ。』

『贅沢言ふな。ぢや馬肉がいゝ。馬は滋養分があるといふから、だが馬を食つて、ヒン〜〜跳る饅頭ができても困るナ。』

子が可愛ければこそ、かく樂をもむのでございます。その内に日はだんだんとたつて、天保十二年の夏の末と相成ります。十歳ある日のこと、日洋方に畑から歸つてきますと、どうしたのか樂もつけずに、お樂は奥座敷に臥て居ました。

『樂、今歸つたよ。どうした、酒酔いのに煙もつけないで。』

『どうしたぢやないよ。今裏の吾一さんを頼んで、野良へ迎へに行つて貰つたんだよ。』

『どうして。』

『お昼頃から被つてきたんだから。』

『さうか、今何も被つて居ねいナ。』

『頭ぢやないよ、虫を被つたんだよ。』

『つまらないものを被つたナ。』

『又冗談ばかり言つてゐるよ。生れさうなんだよ。』

『ナニ生れる？なんだつてだしぬけに生れやがるんだ、生れるなら生れると手紙の一本もよこしてくれゝばいゝぢやねいか。乃公の手一つぢやどうにもならねい。待ちねい、産婆を呼んでくるから、あの婆あさん、馬鹿に年をとつてゐるから、仕方がねい。なんだ、七十だ、家に居りやいゝが。』

十歳さんはいきなりかけだして、村に一人しかない取上婆あさんの所に來ました。

『今日は、お婆さん、家かい。』

『ハイ〜〜、どなたさんで。オヤお珍らしい十歳さん、まアお上り。』

『馬鹿言つちやいけねい。そんな呑氣ぢや困るよ。早くしてくんねい。』

『どうかなすつたかナ。』

『馬鹿にすんねい乃公お前の所へ來て〜かけ付けりや、きまつてるぢやねいか。家の奴がなんだ生れさうなんだ。』

『オヤ〜〜それはお目出度う。お待ちなさい。今日は幾日、二日と、潮時は』

『濟ましけちやいけないよ。今時の子供は、馬鹿に氣が早いから、潮時なんか待つてはゐないよ。』

『ハイ〜〜、今お茶漬をたべて。』

『飯なんか後にしねイ。あとでいくらでも御馳走するから。』

せか〜〜しながら、十歳さんは家へ歸つた。婆あさんはなれてゐるから驚きもあはてもしません。潮時が來なけりゃ生れませんから、十分落付いて仕度をし、煙草のゆるんだ下駄をはいて、やつとのことで參りました。

『オイ婆さん、呑氣だね、來やうが遲いものだから、面食らつてしまつた。』

『もう大丈夫でございます。わたしが來たら、親船に乘つた積りでゐなさい』

『嫌な親船だナ。半分腐つてゐら。』

『なんでもお産は神事ですからナ。信心が肝腎ですよ。』

『さうかい。もつと早く云つてくれりゃよかつた。今の所別に心安い神樣はねい。』

『わたしが有難い物を持つてきましたから、信心なさい。』

『それは有難い。早く見せてくんな。』

これはわたしが十七の時、與和松島兒物に行つた時に貰いてきた熱田樂宮樣の御札、これは梅の宮樣の御札、水天宮樣戌の年戌の月戌の日の御札、下總國成田山の御札。』

十歳はこれをずつと並べて兩手を合せ『南無天照皇大神宮樣、南無熱田大明神樣、水天宮樣、不動樣、地藏樣觀音樣、どうぞ嬶が安産しますやうに。目出度生れますやうに。目出度生れましたらば、金無垢の鳥居を一本宛奉納致します。』

寄宿なさうなお
眺望と位置のよろしき
ユニオン街とダンレビー街角
ユニオン街とダンレビー街角
電話架設中
アパートメント

御菓子
晩市東カトバ街五一三
福本好松
電話ハイランド一六六九アール

内外雜貨食料品
菓子、果物、煙草類
牛乳卸小賣及び配達
晩市メイン街三〇〇番地
ローズバンク
クロサリー
篠末松
電話シーモア三三二七

新調
各種靴製造
販賣修繕
晩市バウエル街三三八
三三六九
加藤靴店
自宅アレキサンダー街四一四
電話ハイランド三五五エル

晩香坂
治療時間自午前十時至午後八時
日曜祭日休業
齒科醫會

バウエル街三四六
河邊齒科醫院
電話シーモア三六三七
自宅電話ハイ一五〇九エル

東カドバ街四一六
中島齒科醫院
野村
電話ハイ二三四八

蒲鉾製造
卸小うり
晩市ダンレビー街一〇七
電話シーモア六四一
板熊

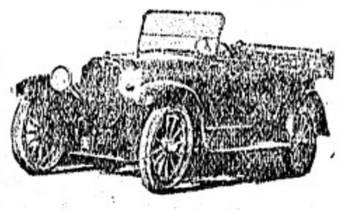

迅速と寧丁
バウエル街三四一錦床内
朝日客自動車
電話シーモア三〇六四

THE SUMITOMO BANK LTD
802-3rd Ave. Seattle Tel. Main 2491
外國爲替及手形割引貸付事務一切取扱申候
郷里送金 御郷里への送金は無手數料にて日本全國何所へも迅速に取扱ひ申候
定期爲替手形 期限六ヶ月 一年 利息割合年五分五厘
●御不審の點はお問合被下候は、早速御返事可申上候
住友銀行
シアトル支店
シアトル第三街八〇二(日本帝國領事館の下)

御料理
うどん そば
バウエル街三五〇
まねき
滋賀縣八林善彌
電話シーモア三八二七

いなりすし其他色々
氷一切
バウエル街四二一
喜らく
電話ハイ一〇一八

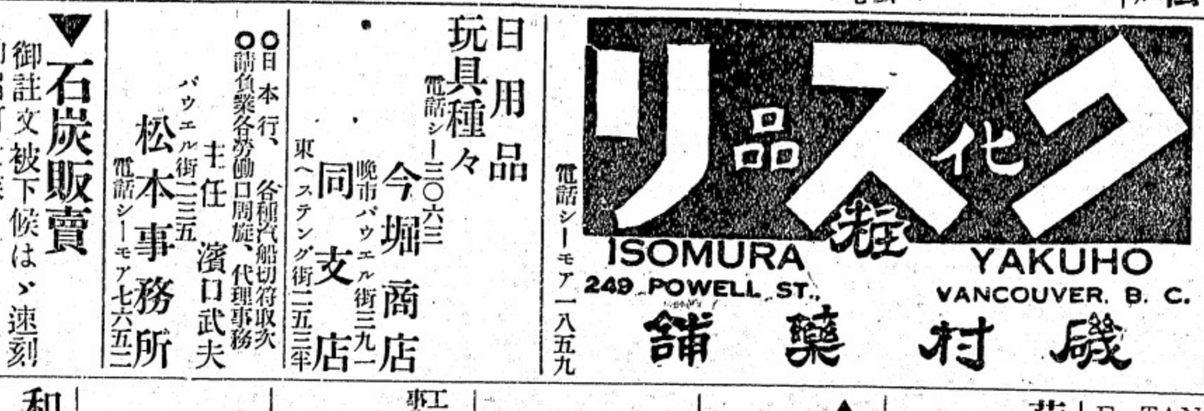

電話シーモア一八五九

日用品
玩具種々
電話シー三〇六三
今堀商店
晩市バウエル街三九一
同支店
東ヘステング街二五三平

○日本行、各種汽船切符取次
○請負業各勞働口周旋、代理事務
主任 濱口武夫
バウエル街二三五
松本事務所
電話シーモア七六五二

▼石炭販賣
御註文被下候はゞ速刻御届可仕候
晩市バウエル街三六八
山田事務所
電話シーモア九一四三
自宅電話ハイ一六二

和洋雜貨
食料品一切
確實廉價を以て御用命に應ずべく候
バウエル街三三七
蛭崎商會
電話シーモア二四一三

谷川造船所
主任 谷川榮藏
Phone Hih 244
1100 Block Powell St,
Vancouver, B.C.
晩市バウエル街壹二〇〇ブロック
電話ハイランド二四四
E. TANIKAWA
Boat Builder

荷物自動車
御用の節は「シーモア一一七五」をお呼被下度候
アレキサンダー街三三一
奥津運送舍

▲御手輕料理
バウエル街二五一
柳川めしや
電話シーモア三二二三

御旅館
晩ニシカドバ街七五
米田松
菊地屋
電話シーモア七九五八

工場事務所
アレキサンダー街六六二
バウエル街一六七
富士洗濯所
工場事務所(ハイランド九九
(シーモア九五九

畫夜撮影
コロムビア寫眞館
メーン街三三〇
遠山本三
電話シーモア八一八八

和洋雜貨
食料品一切
晩市バウエル街五六八
鳴瀬商店
電話ハイ九〇四
自宅九〇四

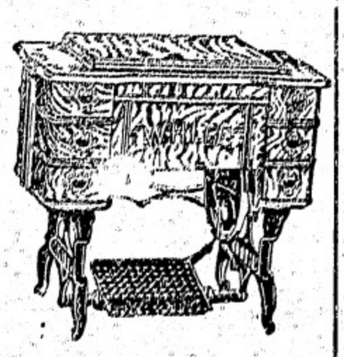

ホワイト裁縫ミシン會社
日本人部代理
針及油附屬品
晩香坂市バウエル街三九六
日加銀行二階百〇五番室
中村久治郎
電話シーモア八二八

■夏衣
大勉强
晩香坂市メイン街一九二五
伏屋洋服店
電話ブエヤモンド一八七

畫夜撮影
メーン街二〇四
メーン寫眞館
電話シー三六一八

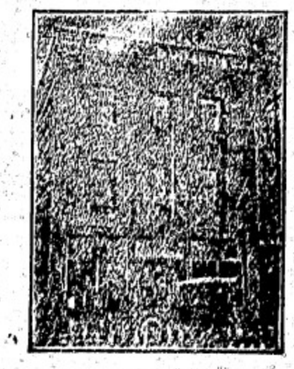

ヴイクトリア市
フイッガード街八二〇
大澤旅館
大澤林之助
(郵函三八八電話九六四)

●生魚 ●青物類 ●罐詰一切
●肉類 ●蒲鉾製造
電話にて御注文下され候はゞ多少に拘らずお屆け可申候
晩市バウエル街二五三
電話シーモア五四四一
中濱魚店

ギヤソリンエンジン修繕
▲仕事は保險付▲此他種々ミシン仕事
晩香坂市パンドラ街一八一五
グロープ鐵工所
「電話ハイランド 四九六」
1815 Pandora St., Vancouver, B. C.

偉快なるスーツを用ゆる事となりました、新調には是非とも弊店へお出下さい
弊店には大戰以前に仕入れたる品物上等にして價格低廉なる服地が澤山あります、充分にある實物中よりお好みの色柄、地を御選擇なさる方が、小さな服地の片々を集めたる見本中より御選擇なさるよりも、よほど多くの滿足が得らるゝことは申すまでもありません服地の充分なるのと相まつて弊店の有する數十年の經驗はスタイルの點に於てお若い方と否とを問はずあなたに充分の御滿足を與へ得るでせう
どなたにも滿足を與へる一是が弊店の理想なんです
バウエル街三九七
電話シー三八四三
高田洋服店

すし
氷もち
グンレビー街壹九八千代
電話シー四三五七
岩田兵太郎
集榮堂
●かま揚●あられ類
●醬油●上等物
右製造卸小賣
113 Dunlevy Ave.
Vancouver, B. C.

妻子呼寄願書
徴兵猶豫願代書
諸請負口周旋
地所賣買登記公證
民刑事訴訟手續
對白人通辯一切
晩市ゴーナ街三八
交友倶樂部
電話シーモア四一四五

日用品一切
並に果物 煙草
バウエル街三三八
山内善平
電話シー三〇六四

●日本行ビクトリア出帆廣告
伏見丸 八月五日午後
香取丸 九月二日午後
訓丸 九月十八日午後
晩香坂より御乗船の方には晩香坂市美府間無料にて船以上の人船は乳も一萬二千噸以上にて動搖少なく大特色に有之候
日本郵船會社
バンクーバー ビクトリア
同社代理店
シアトル出張所
大北鐵道會社

大阪商船株式會社汽船
ビクトリア出帆廣告
晩市代理店
C. Gardner Johnson Co.
メキシコ丸 八月九日午後
シカゴ丸 八月廿三日午後
日本行三等賃金四十三弗五十仙
但しエラ丸アンリカ丸アラビヤ丸に乘り四十七弗五十仙
晩市美府朝八船切符星上
切符取次店
晩市 是永商會 日加合同
安野商會 日加運會社
撿伏組 大田竹二郎 美府 永野商會

S. UCHIDA
357 Powell St. Vancouver
書籍雜誌賣藥卸小賣
各種新刊小說
「新刊雜誌到着」
郵送は書留にて願ます
バンクーバー街三五七
内田書店
電話シー一五一八

●男女洋服
晩香坂市ゴーナ街一三〇
寺倉洋服店
電話シーモア八九九一

●男女洋服 技工優越 價格低廉 品質良好
晩香坂市バンクーバー街三五五
多田洋服店
電話シーモア八〇三五