Vol. 14 No. 378 Monday November 3 1919 TAIRIKU NIPPO 第三千七百七十八號 （月曜日） 大正八年十一月三日

大陸日報

バウエル街三一八 三隅商店

TAIRIKU NIPPO
The Continental Daily News
PUBLISHED DAILY
EXCEPT SUNDAY
135 CORDOVA ST. EAST
VANCOUVER, B. C.
PHONE SEYMOUR 3065
PUBLISHED BY
Yasushi Yamazaki

本紙定價表
一枚五仙 一ケ月五拾仙
六ケ月 貳弗八拾五仙 郵券代用
一ケ年 五 弗五拾仙 一割增
但し一切前金に限る
晩香坂市東カドバ街一三五
電話シーモア三〇六五
發行兼編輯人 山崎 淳

國際政局に於ける 獨逸の地位

母國論評

戰後の國際政局に於て獨逸が如何なる地位を占むべきかは、國際政治の研究者にとりて興味ある論題たるを失はぬ。戰前に於て獨逸の國際政治上に占めてゐた勢力については、少くとも二つの方面から之を觀察し得る。第一は其軍國と官僚との結合に成る軍國的勢力である。第二は國際社會主義者しくは國際勞働組合等に於て占めてゐた彼等の勢力である。此二つの何れの方面に於ても獨逸が極めて高い地位を占めてゐたことは今直報能を要しない。而して歐洲大戰は果して此兩方面の何れの勢力をも悉く粉碎し盡したといふべきであらうか。或は亦其内何れかは尚殘存して舊時の面目を保つてゐると見るべきであらうか。獨逸の軍國主義が戰爭の結果として全然粉碎し盡された事は、其根本たるカイゼルの退位によりて明瞭されてゐる。これは最早問題ではない。然しながら軍國主義的勢力の粉碎は獨逸のみではない。他の何れの國に於ても然りである。表面だけなりとも軍國主義、官僚主義は今次の戰爭を一轉機として其影を潛めた。而して之に代りて從來抑壓を受けてきた民衆の勢力が勃然として擡頭してきた。獨逸の如き形式的革命は起らざるにもせよ、政治の内容は世界の各國皆一大變動を來したといつて宜い。然れど此方面の勢力失墜は單に獨逸のみの現象ではない。國際政局における軍國主義の勢力といふものは最早問題にならない程失墜し終つた。從つて獨逸の軍國的勢力の失墜は將來の國際政局における彼等の地位に多くの關係をもたない。然らば他の世界の民衆的運動における彼等の勢力はどうであらうか。

ベルンにおける國際社會主義會議は元來臨時的性質のものであり、會議其物も餘り取とめた決議がなかつたやうである。しかのみならず其時期が休戰後直に開會せられたので、各代表者も未だ戰爭氣分を脱することができなかつたらしく、單に感情的議論を卹くに過ぎなかつたやうに見ゆる。之に比較すれば本年七月末から八月初めにかけて開かれたブラッセルの國際勞働組合會議は幾分か戰後における民衆運動の前途を卜せしめるものがあるやうに思ふ。此會議に於ても戰爭に對する獨逸勞働組合の態度が問題になつて、米のゴンパース氏、佛のジョオー氏等が獨逸側の代表者為めの議論に比較的多くの時間をさいたらしい。併し我等の興味は是れ等の議論ではない。同會議で行はれた役員選擧の顚末に關してゞある。此選擧の結果によれば、英のアップルトン氏が會長、佛のジョオー氏が第一副會長、白耳義のマルチンス氏が第二副會長に選ばれ、其他の役員も獨逸側は一人も選ばれてゐない。併しながら此結果は寧ろ獨逸側自ら被選權を棄權したゝめのもので此を以て直に彼等の勢力を代表するとはいへない。最初アップルトン氏が會長に當選した後、第二副會長はジョオー氏と獨逸のレギイン氏との競爭になつた。而して選擧の結果はジョオー氏の三十票に對するレギイン氏の十八票を以て獨逸側の敗北に歸した。そこで各國代表者は滿場一致を以てレギイン氏を第二副會長候補に推すことを交渉した、然しレギイン氏は之に對して獨逸が此會議に於て第二流國の伍伴に落つることを潔しとせぬといふ理由を以て斷然之を謝絶し終後は一切の投票を棄權したのである之が當時の實情である。此事實から推して直に推測し得るが如く獨逸側は今尚自ら世界第一流の國家を以て任じてゐる。而して事實に於て亦彼等は矣れだけの勢力をもつてゐる。現に同會議に於てスカンヂナビヤの各國は獨逸側と行動を共にして、第二副會長以下の選擧には矢張り其投票權を棄權したと傳へられる。

勿論此事實を以て直に世界の民衆運動上における獨逸の勢力は、戰前と何等の變化がないといふ事を斷定するのは少しく早計であるかも知れない。併し少くとも北歐の諸國は戰後に於ても大体獨逸と歩調を一にする傾向ある事だけは略推測し得やうと思ふ。國際政治の上における勞働組合の勢力は、現に國際勞働會議が、國際聯盟會議と對立して、其最も重要なる會議と看做されつゝある事實に照して自ら明瞭なるものがある。而して此事實は無論亦獨逸の將來における國際政治上に占むべき地位を物語るものではあるまいか。

東京便り 在京 礁波生

勞働運動惡化

東洋第一の民間大工場として知られたる川崎造船所の職工一萬五千人增給を要求してサボテージを行ふ、從來我國における勞働運動はストライキにかぎられたるに、今此サボテージを見る勞働運動の惡化として吾等の憂心を禁ぜざる所なり、蓋しストライキならば明確に徹底的なるを以て解決終熄も比較的迅なるを得べしといへども、サボテージに至つては自然長きに陷り易く、産業の打撃大に、且此間になされたる工作は不完全に流れ勝なり、更に職工の上より見るもサボテージ長きに從ひ習ひ性となりて怠慢の風をなし復規律ある工作に服し能はざるに至るの慮みもあり、吾等は一日も早く之が圓滿解決を望まざる能はず

而も御ふる所によれば同所のサボテージは今日までの所目を經る毎に各職工にサボテージの眞意を了解され、昨今の如きは各員早朝より仕事場に就きながら機械の回轉を緩やかにして、卅分就働しては卅分休息し、造船鋲打工の如きも競爭を避けて怠業し、作業は分量にて捷遣中の驅逐艦及潜水艇に就ては海軍省に其竣工延期を出願したれば今後假ひ長時日現在の狀態を持續するも苦痛にあらず、職工の要求不當なるものなるを以て之を撤回するを待つ外なく、飽までサボテージを續くるに於ては斷然たる處置に出づべしと態度極めて强硬なるが如し、想ふに斯る場合には勞資双方に言ひ分あるべく、いつまでも双方にて讓らざらんか、解決の見込あるべからず、吾等は互に讓協調の要あるべしと信ず

此は獨り川崎造船所に就てのみいふにはあらざるも今や我國は幼稚なる産業狀態を以て國際的一大商戰に向はんとするものなり、勞働問題の解決も世界の大勢に順應して時間短縮、最低賃金制定等勞資國情の許す範圍に於て歐米先進諸國に倣はんとす、されば勞働問題の解決なるは一方政府の施設と相待ちて勞資双方滅笑の間に之を行ひ各自其分に應じて全力を盡し國際商戰のために努力する覺悟肝要なるにあらずや世界の國境が撤せられず、人類の一般的平等が認められざる今日、國民として國家のために負ふ當然の責務を蔑如する如くんば、豈に是れ自家の不利を招來するに至らん、吾等もいふまでもなく勞働者の一人なり、吾等は我同僚たる天下の幾百萬の勞働者と共に其天職を全しむの自覺を進め、資本家に對しては能ふかぎりの優遇を勸告す

正義と自由と財産

中澤臨川

〔二〕

わたくしはこの社會の理想が自由と正義とであるといつた。そのうち自由は主で、正義は自由への道の手段であるといふ意味を述べた。私どもの理想の社會では正義は統制又は干渉と手を切らねばならぬ、そして自由の中へ猛然と融け込まねばならぬ。

正義が一の手段であるからには、それはその目的たる自由と離れては價値のないものである。正義はそれ自らが達せられたあとでは空虛である。正義の要求のみ高い社會では、却て當の自由が閉塞することがある。正義は一の筋道であるから、其社會の文化狀態が可能とする範圍内でできるだけ公平に要求されねばならぬ。それが自由を保護する最もかしこき道である。

科學がまだ十分の發達をなさず、人間の生産が今日のやうに豐かでなかつた中世紀において今の社會主義が稱する共産主義の如き主義が實現されたとして看よ。その結果はどうであらうか。社會の總ての成員が一樣に烈しい勞働に從事し、そして一樣に貧しい日用品を公平に頒たれるといふことになる。科學者も藝術家も鍬を取ることに忙殺されて、研究と創作とのひまを得ないといふことになる。それでも正義は正義である。正義は社會の萬人が一樣に幸福である場合のやうに、社會の萬人が一樣に不幸である場合にも得られる。然しかやうな不幸の共分は望ましいものでない。で、生産の術の十分に發達しなかつた時代において、多數のものが苦役に從事するほかに、一部特權を有した階級があつてそれ等の者が智識の進歩を掌つたといふことは道理のあることであつた。この傾向が近代の個人主義と結びついて現はれた哲學的産物は、カーライルやニーチエの貴族主義である。

精神上の貴族主義が個性の優越及びその自由に重きを置き、とかく平凡になりがちな正義の要求に反對するといふことには一面の眞理がある、然し正義はその時代の狀態がゆるし得る範圍において即ち

各人の自由と調和し得る範圍において、成るべく廣く公平に分配さるべきものであらう。

そこで現代の私共に最も緊切な問題が起る。曰く、今の時代はどれだけの正義を最多に分配し得るであらうか。社會主義の要求する共産主義は、今日の社會においては最早われ等の自由に悪い影響を及ぼすことなしに實行し得るであらうか。換言すれば今日の社會の生産能力は萬人に依據服従なく物質的正義を分配して、猶貧人郷の進歩、各人の個性の發展を妨げないほど餘裕のあるものであらうか。

これが正義と自由との關係を考察するに就いて第一のキャスチング・ヴォートである。

假りに私どものこの要求は十分に滿足させらるべき資格を有するものと看做さう。すると私どもの自由はその條件のもとで圓滿に保證されるのであらうか。正義が十二分に分配されるところには、自由は必ず完全に伴ふのであらうか。

此事はつい先頃まで社會主義者や其他の社會改造家が信じてゐたところであつた。然るに自由は必ずしも正義と並行するものでなく、社會的正義が與へられるところにも自由は却て迫害されるやうな現象を伴ふことが漸く明かになつてきた。即ち正義は自由の一條件ではあるが、すべての條件ではないといふことが分つてきた。

要するに人間の自由は正義のほかに他の重要な因子を必要とするのである、その因子の何であるかは後に說くところにより次第に闡明されるであらう。

そこでわたくしのこれから言はうとすることは次に擧ぐる三要點に究盡することができる。

（一）今日の社會の生産狀態は個人の自由を犯すことなしに、社會主義が要求するやうな物質的正義を各人に分配することができるであらうか

（二）前項の條件が充たされるものとして、かやうな正義の外に私どもの自由は何を要求するであらうか その要求と今の社會とは相容れるかどうか

（三）最後に物質的正義の分配はいかなる組織のもとに行はるべきであらうか。もつと具体的に言へば、社會の全財産は之れを如何なる方法で個人間に分つことが最も自由の法則に協ふか。ある形の政府が管理分配の全權を司どるコレクチヴィズム（公産主義）か、勝手に萬人の取得に任せるコンミューニズム（共産主義）か、それとも一定限度の私有財産を各人に許すデイズトビリューチズム（分産主義）か。

加奈太サン生命保險
加奈太サン生命保險會社は世界各國と日本各地に代理店あり
滿二ケ年保險料拂濟後は醫師の再診斷無く滿十六ケ月間の支拂猶豫法及種々の特點あり
代理 中野事務所 中野庄輔 本田正男
晩市バウエル街三九六 ルーム一〇六（日加貯蓄二階）電話 シーモア八八三

地方代理人
ステブストン（小田茂三郎 小林貞二）
ミルクリーキ（赤江繁太郎 古川繁雄）
ピーバーコーブ 堀忠
ポートアリス 源太郎

加奈太サン生命保險
日本人部代理店
晩市バウエル街二〇三 電話シー九三九四
阿部事務所
自宅 キーアー街九八七 電話ハイ一三六四R

紐育 生命保險
日本人部代理店
晩市バウエル街二〇三 電話シー九三九四
阿部事務所
自宅 キーアー街九八七 電話ハイ一三六四R

貿易仲買商
シヤトル貿易株式會社
Seattle Trading Co, Inc.
1725 L C Smith Bldg
Seattle, Wash
Phone Elliot 2911
常商會は信用ある白人シッピングクロカーと共同して特に晩市諸君の爲めに日本及支那行の船腹の契約輸出入手續等充も迅速に便宜御取扱中候貿易品に限らず何なりとも極めて廉價に御世話致す可く候御手紙にて御照會被下候はゝ直ちに御取調べ委細御返事申上候

▲富士山印レコード
▲鶯印レコード
毎月新着讃十種以上着
コロンビア蓄音器
シンガーミシン
乳母車、歩行器
和洋樂器、子供椅子
針、油、其他各種修繕
目錄御一報次第進呈
ケーエム商會
晩市メエン街一二三三 電話シー三六九六 ハイ一三八三アール

村木靜夫
晩香坂市コーア街三九
加奈陀日本人會事部
The Canadian Japanese Club
339 Cor. Alex. Vancouver B. C.

豆類野菜類青物
食料品輸出入商
晩市メーン街一八七
落合商店
電話シーモア三四二三

和洋食料品一切雜貨類
晩香坂市バウエル街四五七
大屋商店
電話ハイランド三三六

各種靴類取揃
特別大勉强
三枝靴店
晩市バウエル街四三三 電話ハイ一二六

高島易斷
心に迷ある人は速に來れ
自午前十時至十二時
午後九時至十時
晩市東カドバ街三七八番目方
井呑象

M. Furuya Co LTD
46 Hastings St, W.
Vancouver, B. C.

日加貯蓄
◎送金爲替手形
◎日本送金締切日 伏見丸便十一月四日
◎公債賣買周旋
御歸朝なされる御方の御便利を計り金額の多少に拘らず神戸又は東京で直に現金に引換へられる爲替手形を發行致し候
晩香坂市バッテル街三九八
日加合同貯蓄會社
社長 田村新吉
電話シー一一三三
JAPAN AND CANADA TRUST SAVINGS CO.
P. O. D. 130
398 Powell St., Vancouver, B. C.
此アドレスを封書へ御記入下さい

お正月用御祝儀餅に付
お正月の用意も迫て來りました所かねて御心配を煩して居りました精米事今回正月用に限り輸入致し得る事になりましたつきましては廉店にては早速手當て致しまして例年の通り本場物の良品を早便に取寄せまする事になりました所充分に一般に御願致得る事に如何かと存ぜられまする故此際御手廻しよく御早々御注文を御仰付下され度御注文拜受順に着荷を御送達致しますれば何卒御早々御用意の程希上ます
晩市西ペンクングス街四六
古屋商店
電話シー二九三三——二九三四

日本病院
診察時間
宅診自午前十時至午後五時
往診自午後一時至午後五時
（急病は此の限りにあらず）
日曜祭日は正午限り
病室幷に療室の設備あり隨時入院の需めに應ず
プレキサンダー街五〇四 電話ハイランド一五三

ギヤスリン
自動車用 ギヤスリン船用 商店用
救助車の需めに應ずべく候
晩香坂市メー街及プレキサンダー街角
電話シー一四五八
日本オート

▲日本雜信▼

◉普選と勞働

提否如何

普選運動に對する議會の偽らざる心情は必ずしも之を歓迎せざるべきも少くとも時代に順應せる人氣顧目たる以上多數議會に之れを提出して現内閣に一浪吹かせくれんとの計畫あるや勿論なり而して現内閣も既にこれを感知し、そしく勞働者を攻究しをるも亦事實なり而も現内閣としては本題目に飽まで反對の已むなくんば解散も敢て辭せざるの決心を持しをるはいふまでもなし然らば如何なる策謀を以て戰ふべきか

（一）衆議院において過二無二否決すること（二）若し敗るれば貴族院において喰止むることの二途の中何れかその一を取るべしさりながら貴族院は山縣大勢若しくは輿論てふ壁に對しては甚だしく

△性質なるが故　に大勢を無視として一度衆議院を通過したる案件に向つて眞向より否決し得るや否やは大に考慮の餘地なしとせず從つて貴族院の形勢慎々覺つかなしとの見極めつくにおいては第二策を用ひて直に解散の鐵槌をくだすに至るべし而も普選選挙法なる人間問題を解散の理由となすは政友會の最も恐ふ所なるを以てあらゆる方途を廻らし第一策たる衆議院において否決し去らんと努力すべく當路の士分成算ありと觀しをれるが如し次は

△勞働法案　なるが是れまた普選選挙法以上に朝野の視線を集中しをる問題なるが議會は普選選挙法案と共にかゝる問題を閑却するが如きことなかるべく必ずや一般的勞働法案を提出して一戰を試むべし而して一方政府の同問題に對する態度如何、床次内相は日本の國情に考へ穏健穏和なる人間問題を解散の理由となすは政友會の最も恐ふ所なるを以て政府並に政友會の妥協を図り第二策を用ひて直に解散の鐵槌をくだすに至るべし而も普選選挙法案と共にかゝる問題を閑却するが如きことなかるべく必ずや一般的勞働法案を提出して一戰を試むべし而して一方政府の同問題に對する態度如何、床次内相は日本の國情に考へ穏健穏和なる人間問題を解散の理由となすは政友會の最も恐ふ所なるを以て政府並に政友會の妥協を図り第二策を用ひて直に解散の鐵槌をくだすに至るべし而も普選選挙法案と共にかゝる問題を閑却するが如きことなかるべく必ずや一般的勞働法案を提出して一戰を試むべし而して一方政府の同問題に對する態度如何、床次内相は日本の國情に考へ穏健穏和なる人間問題を解散の理由となすは政友會の最も恐ふ所なるを以て政府並に政友會の妥協を図り第二策を用ひて直に解散の鐵槌をくだすに至るべし而も普選選挙法案と共にかゝる問題を閑却するが如きことなかるべく必ずや一般的勞働法案を提出して一戰を試むべし而して一方政府の同問題に對する態度如何、床次内相は日本の國情に考へ穏健穏和なる人間問題を解散の理由となすは政友會の最も恐ふ所なるを以て政府並に政友會の妥協を図り第二策を用ひて直に解散の鐵槌をくだすに至るべし而も普選選挙法案と共にかゝる問題を閑却するが如きことなかるべく必ずや一般的勞働法案を提出して一戰を試むべし而して一方政府の同問題に對する態度如何、床次内相は日本の國情に考へ穏健穏和なる人間問題を解散の理由となすは政友會の最も恐ふ所なるを以て政府並に政友會の妥協を図り第二策を用ひて直に解散の鐵槌をくだすに至るべし而も普選選挙法案と共にかゝる問題を閑却するが如きことなかるべく必ずや一般的勞働法案を提出して一戰を試むべし而して一方政府の同問題に對する態度如何、床次内相は日本の國情に考へ穏健穏和なる人間問題を解散の理由となすは政友會の最も恐ふ所なるを以て政府並に政友會の妥協を図り第二策を用ひて直に解散の鐵槌をくだすに至るべし而も普選選挙法案と共にかゝる問題を閑却するが如きことなかるべく必ずや一般的勞働法案を提出して一戰を試むべし而して一方政府の同問題に對する態度如何、床次内相は日本の國情に考へ穏健穏和なる人間問題を解散の理由となすは政友會の最も恐ふ所なるを以て政府並に政友會の妥協を図り第二策を用ひて直に解散の鐵槌をくだすに至るべし而も普選選挙法案と共にかゝる問題を閑却するが如きことなかるべく必ずや一般的勞働法案を提出して一戰を試むべし而して一方政府の同問題に對する態度如何、床次内相は日本の國情に考へ穏健穏和なる人間問題を解散の理由となすは政友會の最も恐ふ所なるを以て政府並に政友會の妥協を図り第二策を用ひて直に解散の鐵槌をくだすに至るべし而も普選選挙法案と共にかゝる問題を閑却するが如きことなかるべく必ずや一般的勞働法案を提出して一戰を試むべし而して一方政府の同問題に對する態度如何、床次内相は日本の國情に考へ穏健穏和なる人間問題を解散の理由となすは政友會の最も恐ふ所なるを以て政府並に政友會の妥協を図り第二策を用ひて直に解散の鐵槌をくだすに至るべし而も普選選挙法案と共にかゝる問題を閑却するが如きことなかるべく必ずや一般的勞働法案を提出して一戰を試むべし而して一方政府の同問題に對する態度如何、床次内相は日本の國情に考へ穏健穏和なる人間問題を解散の理由となすは政友會の最も恐ふ所なるを以て政府並に政友會の妥協を図り第二策を用ひて直に解散の鐵槌をくだすに至るべし而も普選選挙法案と共にかゝる問題を閑却するが如きことなかるべく必ずや一般的勞働法案を提出して一戰を試むべし而して一方政府の同問題に對する態度如何、床次内相は日本の國情に考へ穏健穏和なる人間問題を解散の理由となすは政友會の最も恐ふ所なるを以て政府並に政友會の妥協を図り第二策を用ひて直に解散の鐵槌をくだすに至るべし而も普選選挙法案と共にかゝる問題を閑却するが如きことなかるべく必ずや一般的勞働法案を提出して一戰を試むべし而して一方政府の同問題に對する態度如何、床次内相は日本の國情に考へ穏健穏和なる人間問題を解散の理由となすは政友會の最も恐ふ所なるを以て政府並に政友會の妥協を図り第二策を用ひて直に解散の鐵槌をくだすに至るべし而も普選選挙法案と共にかゝる問題を閑却するが如きことなかるべく必ずや一般的勞働法案を提出して一戰を試むべし而して一方政府の同問題に對する態度如何、床次内相は日本の國情に考へ穏健穏和なる人間問題を解散の理由となすは政友會の最も恐ふ所なるを以て政府並に政友會の妥協を図り第二策を用ひて直に解散の鐵槌をくだすに至るべし而も普選選挙法案と共にかゝる問題を閑却するが如きことなかるべく必ずや一般的勞働法案を提出して一戰を試むべし而して一方政府の同問題に對する態度如何、床次内相は日本の國情に考へ穏健穏和なる人間問題を解散の理由となすは政友會の最も恐ふ所なるを以て政府並に政友會の妥協を図り第二策を用ひて直に解散の鐵槌をくだすに至るべし而も普選選挙法案と共にかゝる問題を閑却するが如きことなかるべく必ずや一般的勞働法案を提出して一戰を試むべし而して一方政府の同問題に對する態度如何、床次内相は日本の國情に考へ穏健穏和なる人間問題を解散の理由となすは政友會の最も恐ふ所なるを以て政府並に政友會の妥協を図り第二策を用ひて直に解散の鐵槌をくだすに至るべし而も普選選挙法案と共にかゝる問題を閑却するが如きことなかるべく必ずや一般的勞働法案を提出して一戰を試むべし而して一方政府の同問題に對する態度如何、床次内相は日本の國情に考へ穏健穏和なる人間問題を解散の理由となすは政友會の最も恐ふ所なるを以て政府並に政友會の妥協を図り第二策を用ひて直に解散の鐵槌をくだすに至るべし而も普選選挙法案と共にかゝる問題を閑却するが如きことなかるべく必ずや一般的勞働法案を提出して一戰を試むべし而して一方政府の同問題に對する態度如何、床次内相は日本の國情に考へ穏健穏和なる人間問題を解散の理由となすは政友會の最も恐ふ所なるを以て政府並に政友會の妥協を図り第二策を用ひて直に解散の鐵槌をくだすに至るべし而も普選選挙法案と共にかゝる問題を閑却するが如きことなかるべく必ずや一般的勞働法案を提出して一戰を試むべし而して一方政府の同問題に對する態度如何、床次内相は日本の國情に考へ穏健穏和なる人間問題を解散の理由となすは政友會の最も恐ふ所なるを以て政府並に政友會の妥協を図り第二策を用ひて直に解散の鐵槌をくだすに至るべし而も普選選挙法案と共にかゝる問題を閑却するが如きことなかるべく必ずや一般的勞働法案を提出して一戰を試むべし而して一方政府の同問題に對する態度如何、床次内相は日本の國情に考へ穏健穏和なる人間問題を解散の理由となすは政友會の最も恐ふ所なるを以て政府並に政友會の妥協を図り第二策を用ひて直に解散の鐵槌をくだすに至るべし而も普選選挙法案と共にかゝる問題を閑却するが如きことなかるべく必ずや一般的勞働法案を提出して一戰を試むべし而して一方政府の同問題に對する態度如何、床

◉米國貿易と外船

邦船を奮成す

米國船舶局　最近の發表によれば本年八月三日過去一ケ年間米國が輸入したる船舶により米國より海外に輸出したる貨物は合計十五億八千三百五十一萬九千二百三十五弗にして之れを千九百十七年より千九百十八年初めに比すれば九億六千百六十九萬八千九百七十六弗の増加を見るに至りたるが右の外外國船により輸出したる物資は千九百十八年度四十六億二千五百五十二萬九千三百五十五弗の多額に上りをれるが千九百十六年より十七年までにおいて米國船にて輸出したる額は全合衆國輸出總計の僅に一割四分六厘に過ぎざりしも一時年來の來曾有の新造船増加の結果千九百十七年より十八年に至りては一躍一割四分より一割九分となり更に十八年より本年八月までにおいて二割五分五厘に達したるが米國物資の輸出は米本國船についでは英國船なるが更に此の際注意を要すべきは

日本の船舶　によりて海外に輸出せられたる米國物貨の多額なる一事にして過去二ケ年前にありては殆く二億四千六萬五千弗なりしに最近過去一ケ年間は三億七千八百十二萬弗の増加を示しこれに次いでイタリー一億七千八百四十七萬七千弗より二億千五百三十七萬三千弗に諸威三億七千百八十二萬一千弗より四億二千二百九十五萬四千弗の順序なるが諸例二國は目下自國の物資輸送のため特に外國より傭船せるうかざり今後外國配船を減少する意志ありといへるもひとり日本船に至りては一面に遠船音信を奬勵すると同時に盛に海外に配船し其勢力を擴張するに努力しをるにより米國が今後の外國貿易上留意すべきは日本なりと主張しをれりといふ

▲ギヤスリン
自動車用各種
油並に附屬品
タイヤ修繕
ゴーア街二三二
B.C チート
電話シー二〇二八

各種請負
内外石材販賣
建築並に修繕
石碑の彫刻
從前より一層擴張し新式機械据付け迅速と廉價を旨とし御注文に應ず

◎ヒートレルームス
御夫婦方の御住ひに最も立派く山來て居ります室を安く貸します
電話バイ五八七エル　バウエル街七五三
工場　バウエル街五四三　事務員　橋吟　黛吉　明

和洋　晩市食料品
二街一六五八番地
電話三〇一　イーバン　ハドソン街
西村初商店

▼石炭販賣
御註文被下候はゞ速刻御届可仕候
晩市バウエル街六〇六三階二十八九號室
電話イランド九九九二
自宅電話ハイ九九二一
山田事務所

▼自動車運送
西村三次郎
電話シーモア二〇二八三九八二
自宅ベビュー三七七三アール

和洋雜貨食料品
バウエル街五二三
西村商店
西村重太郎
電話ハイランド一三七五

自動車運送
西村三次郎
電話シーモア二〇二八三九八二
自宅ベビュー三七七三アール

▲物産自動車
並に煙草、菓子、果物類
▲電話シー二一四〇
バウエル街三四四
前川運送店

電話シーモア四二六七
醫士　木下德太郎
バウエル街三五八

ダンレビー旅館
晩市ダンレビー街一四三
電話シーモア六九四二ワイ
上西寛之助
143 Dunlevy Ave.

ユリカ・ルームス
室内清潔　最新式設備
殊に御夫婦方に御便利の樣完備した室が澤山ありますプリンセス街二一五
河崎武三郎
電話ハイ一七六三オー

和洋雜貨食料品
バウエル街五二三
西村商店
西村重太郎
電話ハイランド一三七五

メープルルームス
室内清潔、最新式
晩市バウエル街三九一
平井榮藏
電話シー三六七八エル

◉男女洋服仕立
並にプレス修繕洗濯
バウエル街五七八
齋藤洋服店
電話ハイ二一八七

男女洋服仕立
並にドレス、ブラウス
メーン街二二八
青木洋服店
電話シー六七三四エル

男女洋服仕立並プレス
各種レーンコート販賣
晩市メーン街二二二
相星洋服店
電話シーモア三三七六

雜貨食料品
エキスプレス
晩香坡市バウエル街四五三
郵函一二六四
電話ハイ四八九
堀善商店

書籍、雜誌
賣藥卸小賣
各種新刊小說
「送金は書留にて願ます」
内田支店
パウエル書店
晩市バウエル街二〇一

營業項目
○東郷ルーム　バウエル街二五二
○新古雜貨並に洋服洗濯　同　一五七
○射的場珈琲果物類一式　同　一七〇
○球場、飲料水理髮、煙草　同　一六八
電話シー二五三二〇鎌田商會

讓受廣告
私共今回大澤旅館を讓受け九州屋と改稱の上一層の勉强を以て清潔と親切を旨とし一層の仕入に經營仕り候に付何卒倍旧御引立に與かり度御願申上候
八月十三日
バウエル街四三九
九州屋旅館
岡部勝彌
戸田耕作
電話ハイランド一七八二サー

營業品目
○各種サイダー釀造
○ビヤー各種
○ソーダ水各種
○和洋菓子
○チョコレート
○ビスケット
○ビヤ、ソーダ水空瓶高價に買取ます
地方よりの注文に對しては特に御便利相圖り可申候
田頭卸賣部
電話ハイ一八九七エル
自宅ハイ一〇二三エル
504-8 Cordova St E
Vancover B. C.

▼ステヴストン行並に市内配達
當社使用の二臺の大型自動車は各船會社の荷扱ひには至極御便利に有之候
一般荷受並に
稅關手續代理事務
晩市バウエル街五五八
日本運送社
申込所　電話ハイ三九四

木下、平松
バウエル街二四三
電話シー九四一九
電氣品一切販賣
並に修繕
ガスバイプ水道備付

面積二百七十五英町
杉松等立木一切
場所はアルバニカナローの入口
價格十二弗七十五仙エーカ
現金四分一、殘金拂込相談
其他市内にて各種商店及びルーミング等の賣物澤山あります
公加奈陀勞働周旋事務所
主任　奥村繁彦
晩香坡バウエル街三三二
電話シーモア六四六七

島ノ賣物

旭床
旭球場
晩市バウエル街三五四

各專門醫紹介並に通辯
△代書事務一切
△土地家屋周旋
△其他代理事務一切
バウエル街二四五
濱岸事務所
電話シーモア一六五六

先づ高田洋服店へ!!
▣母國觀光のシーズンになりました、故國の秋色は美粧して皆樣の御訪問をお待ち申して居ります
▣皆樣觀光に旅立つ前に先づ弊店へ
▣弊店には新柄が澤山仕入れて御座います戰前の羅紗を尙ほ多數持ち合せて居ます
▣仕立方も益々改善致しました
▣スタイルのよい弊店製洋服を召し故國へ旅立ち遊ばせ
▣觀光に旅立つ前に先づ弊店へ
■見本贈呈
▲地方の方は御申越次第直ちに見本送附仕候
バウエル街三九七
高田洋服店
電話シーモア三八四三

日用品一切
並に果物煙草
バウエル街三二八
山内善平
電話シー二〇六四

畫夜撮影
メーン街二〇四
メーン寫眞館
電話シー三六一八

▲ひやしひき一手捌き
▲氷水一切▲其他色々
バウエル街二五〇
天狗
加藤豐太郎
電話シーモア三五三八

信夫屋旅館
室内清潔と食料の低廉とを旨とし且つ丁寧に御取扱可申候
晩市バウエル街二三四
館主　佐久間太重

廣島屋旅館
アレキサンダー街二二〇
佐藤茂平
電話シー一六八一七
（郵函二六七）

メーンルームス
室内清潔
取扱町
晩市メーン街一一七
井上政吉

洋服洗濯
並にプレス染物
アベニューダイウーオク
電話ハイ一六五〇
中塚幸次
晩市キーフーナ街七二

時計販賣並に修繕
晩市バウエル街二四四
萩原時計店
電話シーモア四〇八四

食料品一切
晩市バウエル街一九一半
平山商店
電話ハイランド二三四七

親切丁寧迅速
晩市バウエル街三〇九
高澤理髮店

御旅館
丁寧に御取扱申上候
晩市ジャグソン街三二二
井上倉次郎
電話ハイ一〇二三エル

新鮮ミルク
クリーム配達
晩市バウエル街四七三
スター牛乳舍
國久
電話ハイ一五四

新米着荷
バウエル街二五九
土田精米所
電話シー五九〇〇
自宅アレキサンダー街五〇二
電話ハイランド六〇二

煙草、果物
晩市ゴーア街二二八
近村煙草店

○日本行、各種貨船切符取次
○請負業各勞働口周旋、代理事務
主任　濱口武夫
バウエル街二二五
松本事務所
電話シーモア七六五二

寄宿なさりませ
眺望と位置のよろしき
ユニオン街とダンレビー街角
ユニオンアパートメント
電話ハイランド五九

御旅館
晩市西カドバ街七五
電話シー七九五八
菊地屋
米田由松

工場事務所
アレキサンダー街六六二
バウエル街一六七
富士洗濯所
電話ハイランド九九九
工場事務所
電話シーモア九五九九

△領事館諸廳屆手續
△各種交渉事件
△汽船切符取扱
晩市バウエル街二三六
△代理業
△請負業
△事業投資
大中事務所
電話シーモア四一五四エル

畫夜撮影
コロムビア寫眞館
メーン街三二〇
遠山本三
電話シーモア八一八八

和洋雜食料品
晩市アレキサンダー街四二三
電話ハイ七二二
福井商店
福井旅館

◉果物　タバコ
ソフトドリンク
上野商店
バウエル街五八一
電話ハイ一七三三オー

御寫眞
西カドバ街一四
ブロック内十一號室
岩田寫眞館

晩市メーン街二二八
有門寫眞館
電話シーモア一六八五エル
ステブストン市　同支店

いなりすし其他々色
天ぐん、しるこ、ぢうに
バウエル街四二二
喜らく
電話ハイ一〇一八

Code Western Union Kinyu Sha
NIPPON KINYU SHA
LIMITED
270 Powell St.,
Vancouver, B. C.

銀行事務
當座預金　貸附手形引替　利子附定期預金
本社事務所内に日本郵便支局ありて日本への送金等に最も便利なり
貯金箱加入し利子で御貸致します
日本金融社
頭取　エー、マキボーイ
支配人　エー、ブイ、ガーデナー
主任　藤田佐太郎
事務員　大關政次
營業時間　平日午前九時より午後四時迄　土曜日午前九時より十二時迄午後七時より九時迄
九月より翌年一月末日に限り午後七時より九時まで執務可仕候

Kobeya & Co.
Importers and Exporters
Genera. Merchant
566 Powell St. Vancouver, BC
當店の菊水印白米は大粒上米で一般御家庭用並に多勢食膳の向等に最も多く御使用を願つて居りますから米櫃の御使ひ無き方樣には一度御試めしに御求めの程願上候
晩香坡市バウエル街五六六
神戸屋商店
電話ハイランド二三二七

◉和洋雜貨食料品一切
故國より船便毎種々新荷到着仕り候に付多少に拘らず御用命願上度尙地方よりの御注文に對しては特別の御便宜と迅速を以て御需めに應じ可申候條何卒御引立之程奉願上候
晩市バウエル街二二三〇二一九
松宮商店
電話シーモア三五九七

金銀時計、附屬品、貴金屬、寶石類
其の外男女子供用裝飾品新荷着
晩香坡市メーン街二二〇
米滿時計店
電話シーモア二四八八九
自宅ハイランド二二四二ワイル

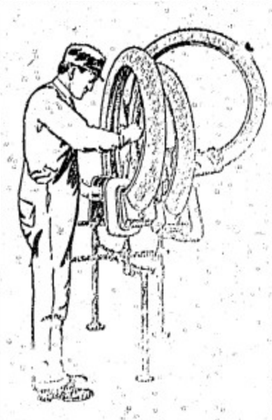

迅速、丁寧、廉價を以て修繕可仕候
日本バルカナイジング
晩市アレキサンダー街二〇二
電話シーモア一四五八

小生今般ホテル・ウオルドを經營致居候に付上等室を附設致尙各室共改良を加へ清潔を旨とし精々御客樣方の御便利を圖り可申候間御投宿願上候
宿料　御一人一泊四十仙以上壹弗二十五仙迄
壹週間極　貳弗以上
月極　六弗以上
晩香坡市バウエル街三九六〇電話シーモア三七八八
ホテル・ウオルド
館主　高橋菊助

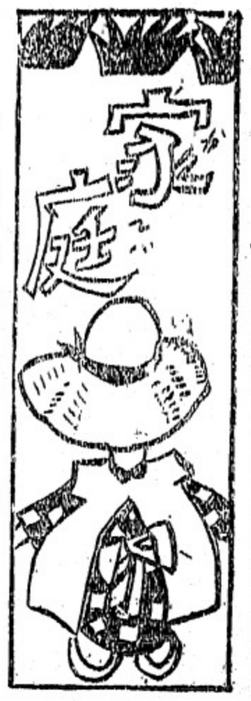

◉異常兒教育の必要

▲補助學校の設立を急ぎたい

ドクトル　三田谷啓

まだ〳〵こどもの問題創造力は有ゆる動物の新虐待法

一、獣明して止まる所を知らぬ、また人間相手の「いたづら」には

二、盲人の杖を取る

三、盲人の頭に帽を被せる

四、糸をつけた品物を路上において、通行人が拾はうとするとツト引く

五、道に落し穴を掘る

六、道に綱を張り、または草を結んで人を躓かす

またこの家庭にもよくあるのは、白蟻や鼠の落下花瓶や花瓶荒しの類で叱つても叱つても止まないのはかうしたこどもの「いたづら」である

なぜ子供はいたづらをするか、いたづらをせぬ子は——好く氣をつけて觀察するが好い——それはきつと眼のどこかに缺陷がある、然らば「いたづら」は健全なこどもの特徴として許さるべきであらうか、これは興味ある問題である。

ある學者は云ふ「人間は母の胎内に宿つてから、生れて殘存するまでの一生に、人間がアミーバから進化して人間となり、更に野蛮未開時代から、今日の文明に進んで來たまでの系統的發達を簡單に繰かへすものである、（約說原理）而して學齢前後のこどもは人類進化上から見て

狩獵時代に相當する

ので、殺しく殘忍性を發揮するのは當然で、この時代のない子供の先達は多くは忍しむべきものである、されば この時代において「いたづら」を禁止することや、敵を愛せよ」「人を殺し汝の右の頬を打たば、汝彼をして左の頬をも打たしめよ」等のキリスト教的教訓を授けることは宜しくない、如何に大に怒り、大に泣くこどもを作るやうに心がけなくてはならぬ、と、この點大に味ふべきで、要本右の約說原理は、泉業研究家仲間に最も信奉されてゐる學說なのである、さうして彼等はまた云ふ。

「こどもは野蛮人だ、こどもの國は無道德だ、隨つてこどもの行爲に不道德

一般の批判を下すのは間違ひである」と此說亦漸く世に行はれんとし「いたづら」の文字に就ては「いたづら」は「いたづら」なり「惡戯」にあらずと唱へられつゝある事實は、如何に今日子供本位の考へ方が盛になつてゐるかを物語るものであるけれども、右の考へ方を一附推し進めて「こどもは今當然嬉むべかりし途を辿りつゝあるのである、放任せよ、干渉すべからず、斯くてこどもは出づるであらう」とするものありとせば、それはあまりに無鐵砲であるといはなければならぬ、無論今日我々が教育萬能を信ずべきか否かは問題であるが、こどもの「いたづら」を仔細に觀察してその奥底を流れる兒童心理の働きに注意することは、極めて肝要であらう、こどもの「いたづら」には普通

單なる好奇心
愚慮なきもの
運動慾に駆られしもの
權力本能によるもの
模倣本能によるもの
所有本能によるもの
性慾本能によるもの
精神又は身體の異常に起因するもの

等種々なる原因があるが、假ひその何れより來りしものと雖も、こどもの行ひに對して「淳又は「惡」の裁判を下すのは早計である、例へば

子供の盜癖にしても

それは多く「愚慮なきもの」に歸するけれども、二三歳までは未だ所有權の見別がなく、月も、雪も、花も、欲しがれば直に自己のものなのだから、これを貰るのは無理である、と同時に可なりの年長に達しても、猶且盜癖の止まないもの〻中にも、心理的に測定すれば、未だ極めて幼年なるものがあつて、これまた之を貰るに値しないかも知れない、また好奇心、運動慾、權力本能、模倣本能、所有本能、これ等も適當に助長修順すれば、成人して世に出た後の役に立つものばかりであるから、適當に統御修順することが肝要である、但し家人には如何ともすることは出來ないのは、異常兒の「いたづら」である これはどうしても專門家の手に委ねなければならぬ。

◉孟母三遷の教は千古不滅

不良少年は中流以上に多い

少年の性質はすべて遺傳と教育と境遇との三つによつて善惡如何やうにも變化されて行くものであります、まづ主として教育と境遇とに就て申せば境遇とか習慣は第二の天性を造るもので少年子女を、殊に不良に導くものは男女間の性的關係であります、少年男女の早熟は漁村とか花柳界とか云ふやうな處にありますが初めは意識がなくとも他人を

◇模倣す

ることから起つて淫猥なる行爲を模倣して來ます、幼少な時代は家庭の人の行爲を模倣する風が深くことに一家の中心たる母の行爲を模倣するものですから母たる人はこの點に慎重な注意を拂はなければなりませんことに上流社會の子弟に淫逸に流れる傾向があります、この原因を調べて見ると夏期中なぞは主人や主婦が旅行中家從や書生任せになつてゐた爲め自然淫奔な

◇惡感化

を受けることになる又感化院に收容された不良少年中にも中流以上の家庭で主婦が不在中前の如き惡感化を受けたものが多いといふ感に戰慄すべき原因があるものです米國も男子の勢力の薄くなつた家庭からは絶えず不良少年を出してるといふ確實な報告が出て居ります斯樣に

◇其境遇

によつて少年の性格を邪惡の道に支配して行くことは敢べからざる事實でありまして誠に孟母三遷の理はこの點よりして千古不滅の教訓であらうと思ひます、米國シカゴの少年裁判長のヒーリー氏は心理學、醫學

兩方面の智識ある名裁判長でありますがこの人が最近不良少年のよつて來る原因を研究せられたことを發表せられてありますが、不良少年の多くは男子の嚴格なる

◇取締の

ない家庭に放縱淫逸な生活を續け家庭と社會との出入も自由自在に浮浪してゐる中他人より挑發的なる猥褻行爲の刺戟を受け最初は無意識的に自ら猥褻な行爲をしてゐる中に眞の墮落に陷り物質や情的な慾望を滿足せしむるため遂に竊盜を働くに至り全くの浮浪兒となつて家庭に寄り附かぬやうになるといふのが一般の

◇傾向で

あると多數の實例をあげて居ります、この變化は結局近頃新しい言葉でいふ歡興境遇に關することになります、子供の歡興はそれが善なる歡興なればその品性上に及ぼす影響もまた善なる醇化を與ふべきであります、若しその歡興が惡事的の歡興なれば、また

◇其性格

に及ぼす惡影響も亦甚だしいのであります、子供がその境遇によつて絶えず惡い意味の歡興を受ける場合が多ければこどもは漸次不良性を帶び來るべきは自然の理であります故にこどもには善良なる新しい興味と新しい歡興とを與へ精神的境遇を巧に操つて擧かねばなりません、これが又實際に効果が多いものであります。

（未完）

◉日本の婦人は男子より弱い

此原因は何か

近く農商務省では工場統計表を發表する筈ですが工場において病氣で缺勤するのは男工よりも遙に女工の方が多うございます、これは凡て日本人は男よりも女の方が體が弱い故であります、一體なぜ女の方が弱いか、女工は重にどういふ

◇病氣に

罹るか、これ等はたゞ女工に取つてばかりでなく一般の婦人に取つても確に參考になることゝ思はれます、農商務省における救濟任醫師の談話を紹介しますと『元來婦人は丁年前後までは男よりも營養分が豊富なものですが、結婚期から母になつてゐる間は男よりも劣つてゐます、或人の話によると、これは日本の家庭の習慣として主人には專ら美味なもの

◇滋養の

あるものを供して主婦を始め婦人たちは一體に劣つたものを食してゐる故だらうと思ひます、さてこれを工場の方に見ますと、一體に體が弱いので女工の方が病氣に罹るものが多い、男は病氣よりも輕務の關係上怪我が多いので、女工の病氣では呼吸氣病が最も多くこれに次いでは胃腸、脚氣

◇婦人病

といふ順になります

それで、一旦女工が呼吸器病に罹ると容易に全治せず傳染も烈しいです、これは生活狀態が永く靜養を許さないからで誠に氣の毒に思ふ所です』云々

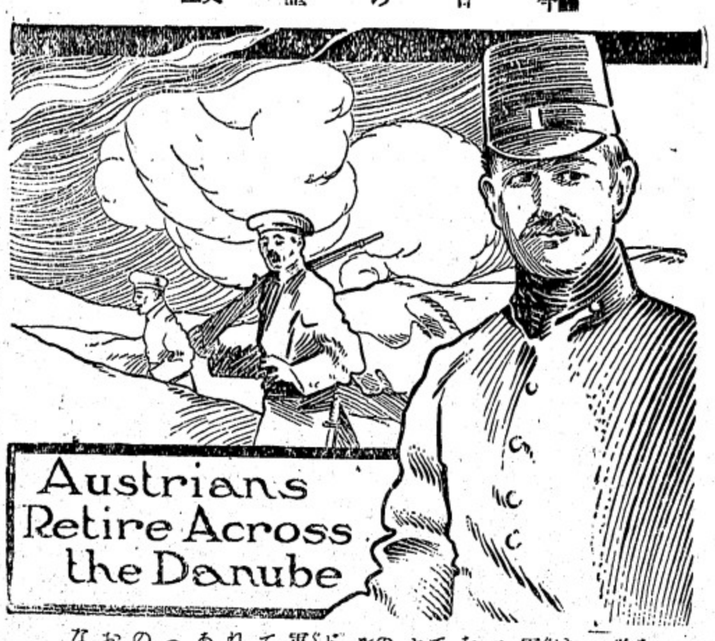

今日の歴史

昨年の十一月三日は墺太利軍がダニユーブ河を防禦し退却してセルビアの首府ベルグラードが聯合軍により奪還された日であります（も一人の兵士をおさがしなさい）

謹告

加奈陀サン生命保險の被保險者にて住所を變更せられし時は必ず其都度現住所を御通知下さいませ、現住所不明の爲め催促狀を出せない事が度々あつて既に掛金の仕拂期限を過ぎたる分があります、之れ等のものは時日を省く都合上同會社の晩香坡支社に直接御送金下されても宜しいです、掛一金の後れし事出來たものを手續せずに置いて萬一の事があれば大變な不都合ですから念の爲め紙上に於て御注意申上ます

大正八年八月廿三日

加奈陀サン生メイ保險會社

本部代理　中野事務所

晩市パウエル街三九六ルーム一〇六（日加貯蓄二階）電話シーモア八八二

Room 106. 396 Powell St. Vancouver, B. C.

▲支社のアドレス▼

San Life Assurance Co Of Canada Vancouver, B. C.

ヴアンテクス石油株式會社株募集

當會社は九月末石油を見出してから日夜工事を進めて居りますので油の噴き出すも最早近日の中にあります

御志望の方は只今株券（壹株五仙）貳百株以上から取扱ひますから至急御申込み下さいまし

地方の御方は爲替にて左記の所へ御申込みになれば株券を御送り致します

本社創立事務所

晩市ホーマー街四三〇

代理店

晩市メイン街二二七

主任　酒井清三郎

電話シーモア壹壹六九

雜貨食料品

パウエル街六〇六

梶木彌太郎商店

電話ハイ二二五二

PHONE. SEY. 4032

車動自式新形箱

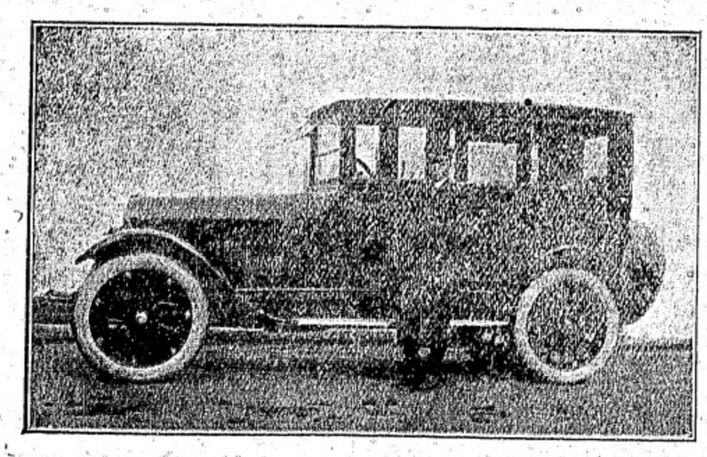

スチユードベーカー

●移轉——と新式自動車購入

皆樣の御愛顧に依つて益々多忙になりましたので今回左記の所に移轉しました、隨つて電話番號も變りましたと同時に新式の冬向き

スチユードベーカー

を買入れまして、益々仕事を勉強して皆樣の御滿足を圖りたいと考へて居りますから、何卒倍舊の御引立を願上げます

晩市パウエル街二六一

上田客自動車

上田惣吉

電話シーモア四〇三二

重要電報

▲墺太利の獨立存續不可能(二日)

(ツイエンナ)墺太利議會は昨夜の會議に於て次のやうな決議案を通過した、即ち墺太利は獨立國として存續する事は不可能であるから、政府を激勵して獨逸との聯合を止せる平和條項削除を努力せしむ可しと云ふのである

ブダペスト通信に依れば、ウング及びベルグ地方に於てチエックに反抗して起つたスロヴアークは大勝利の上ザエック軍により鎮壓せられた、前戰會化大臣オットー・バウエルは其政策傾ベラ・カン其他の洪牙利政治犯人を墺太利政府が洪牙利に引渡さなければ、社會黨は聯合内閣を脱退すると云ふ通告を發した

▲埃及全土に反英精神漲る(三日)

(アレキサンドリア)埃及アレキサンドリア市には最近國民獨立黨の運動が昂りに行はれて居たが、去月二十四日大示威運動行はれ警官十涉の爲め暴動と化し死者二名、負傷者三十六名を出し、知事出張鎮撫の結果一時鎮靜したが一隊の軍兵出動して群衆に發砲したので、暴動再發し今尚騒動中である

夫からカイロ―市でも反英運動が盛んに行はれて居る、要するに反英獨立の精神は今や埃及全土に漲つて居る

◆エルツベルゲル

巴里にて 鈴木文四郎

現下の獨逸にエルツベルゲルほど毀譽褒貶半した者はあるまい、同時に彼程の人氣者もあるまい(恐らく、ノスケを除いては)自分が獨逸から相闘(歸)る汽車中で會つた獨逸の一外交官は、其官僚の言ちに依れば、彼れを賛して曰く「近い將來に、エルツベルゲルが總理大臣になつても、私は決して驚かない」と併し彼が

▽總理大臣になつたら驚くべきころか、英吉利人が來て總理大臣になつた樂に價値する者が無數にある、夫は無論彼と反對派の國民黨乃至は國家國民黨などの保守派、若しくは其と毛色の似た人達である、彼等に言はせると

エルツベルゲルは賣國奴であり、反逆者であり、嘘吐きである、第一休戰委員長としてあんな無法な條件に全部屈伏したのはあのエルツベルゲルの奴である、第二講和會議が初まつてからも國内にあつて何時も軟論の急先鋒として、彼んな

▽不法な講和を結ぶ樣にしたのも彼のエルツベルゲルの奴である、其他政治家としての有らゆる不見識と不德を一身に具備して居るものはエルツベルゲルの奴である……。此通信を得きつゝある今、獨逸議會の殺擦を報道し、エルツベルゲルが反對黨から攻撃の狙的になつた事を報じて居る、夫に對して彼は非常な勢力を以て危く失ひかけた自己の名前を取り留た計りか洗回して新政府時代の秘密外交書類を引摺り出して、敵黨に逆ねぢを喰はせ彼等を國の方へ、ぐん〳〵と押付けてゐる事をも報じて居る、自分は伯林で彼れと會見した時の事をあれこれ思ひ合せて微笑を禁じ難いものがある、會談の内容よりも會見振其ものに餘程好く

▽彼の人柄を暗るものがある自分の會つた他の獨逸の著名な人達と其會見振に於て第一に異つてゐると想つたのは、會見に先立つて質問を全部附條書にして出して貰ひ度いと云ふ事であつた、彼は先づ此の點で水も漏らさぬ注意の周到さを見せて居る、多くの人が新聞記者に會見して失敗するのは大抵は不意打ちの質問を浴びせられ逆上て仕舞ふ結果である、彼は御常人自身新聞記者、著述家、勞働組合委員代議士と云ふ風に出世の振出しは新聞記者であつた丈けに、此の點なども好く心得たものだ、會つたのは講和條約締結後一週間と經たぬ五月雨の樣な雨がシト〳〵と降る或日の午後であつた其日の朝、彼の本陣たるウヰルヘルムブラッの大藏省の秘書室へ行つて、質問の附條を申し出ると

▽女の速記者が出て來て一々速記に取り、秘書官は更に一應讀み直して之れ丈けであり且之に相違ないでせうかと念を押た、定刻の午後五時に出かけ樣とすると、夕刊にエルツベルゲルは彼を屈伏講和の眼本人として付け覗る者があるので瑞西へ逃げた相だと云ふ噂が廣つてゐる、其は彼に對する反感は强かつた、心極りの赤絨氈を敷いた其廣な白の大理石の階段を上つた二階の事務室に、新獨逸の大藏大臣兼副首相は威勢好くと云ふのが最も宜く適して居る、彼にはノスケの樣な其大さは見られなかつた彼にはレヴエントローのやうな沈着さは見られなかつた、彼にはルーデンドルフの樣な烈しさは見られなかつた、併し彼れには元氣と勢は溢れてゐた、今年四十四の其年盛りである彼は國家の事務を思ひ

に失れが困難であるにもせよ愉快で耐らぬと云ふ風に見た

▽何つちかと云ふと丸顔で豐な頬は少年の樣に血色が良い、眼鏡の奥に近視眼を瞬かせ乍ら圓い肩を前へかゞめて、女の手の樣に柔かな手に自分が其朝だして置いた質問の附條書を捻くる所だけを見て居ると、エルツベルゲルは唯の而も『ソフト』な男としか見ないが、一度彼が口を開き出すと其常常一樣の平凡でない事は直に顔かれる。彼は一語一語に深長な注意を拂つて、敵に揚足を取られまいとする樣な話方をしない。何處までも開放げに而も相手に何事も考へさせない速度で話だす。堅白異同の辯を吐く位のことは、彼には朝飯前の事でないかと思はれる

▽相手を煙に捲くことは彼の

◆獨將の回顧錄

◇前墺匈國皇弟の發心

獨將ルーデンドルフの『回顧錄』は愈出版されたが、一九一四年開戰第一月に見事佛軍を粉碎すると畳つた獨逸參謀部の計畫が蹉跌した爲め墺太利に苦情の起つた事や第一回マルヌ攻勢の失敗を見てモルトケが獨逸に終局の勝算なき事をカイゼルに報告した事情など當時の形勢を偲ぶに足るものがある併し墺國の所甲斐無さを批難し死屍同樣な厄介者と痛罵して居るが不正の動機と驕倉國の實力缺乏が敗戰の主因である事には言及して居らぬ。〔世界觀〕の生活難は前墺匈國皇室の人々の身の上に迄及んで來て前皇弟マックス公はルセンに、公妃と二室を貸借して長屋住居をしてゐたが此處にも居たゝまらず、貯金は底が見えて來て心細くなつたので近く米國に渡り青春の元氣を資本とし商人として新生涯に入り大金持になることを夢みて居る

最も得意な技術ではないかと想はれる自分は確に卷かれた一人である。自分の出した質問は十四箇條であつた、最初の二箇條は獨逸財政の豫算支出入に關することで第三箇條は支出超過の場合に於ける政府の處分方法、第四條五條は内外債に關することで第六條は流通紙幣に關する事等以下外資輸入方法及軍命及戰爭其のものに關する事であつた。自分は第一條から順を追つて答へて來るものと想つて居ると案に相違して、最後の『調印後に於ける對領存續の影響』に對する答へから初まつた尤も之は外國新聞記者たる自分に、最も好く知らせ度い事實であつた故かも知れない。彼等は諄々として其雪辱を說いて倦まなかつた。夫れが濟むと

▽第十二箇條の『講和調印は主として負債の意見に依り決定されるべき傳へらるゝが果して然りや若し然りとすれば其處までに至りし經路は以何』と云ふのに移つて、滔々として獨逸としては調印するが最後の得策なりし由を述べた。其調子は他の馬鹿共が何の彼のと愚闘々々いふが調印しないで何うするか、仕なかつたら聯合軍は必ず侵入して來る、侵入して來たら國内の交通連絡は斷たれる、一切の生産は休止する、各所に半狂の反革命は起る、結局は現在より惡い條件で講和と云ふ事になるに相違ない。愚闘々々と徒らに愛國論を絶叫するのは感情と

▽事實の區別を知らないからだと言つた樣な調子である。其說明が濟むと彼は又順を追はずに他の質問に移り、前後轉々約一時間許り、彼の雄辯を聽き終へた時は自分はもう疲れ切つて、此上質問の落ちた所の有無を調る元氣もなく寧ろホット安堵の息を漏らし乍ら外へ出た、エルツベルゲルは自國語以外の言葉は何も話さないので通譯と同行して呉れた獨逸の一紳士も疲れ切つて仕舞つた。二人で外を歩き乍ら雨に冷えて氣持の宜い外氣を吸つて稍元氣を恢復した後、質問の附條どかれの答へと比べて視ると重要な質問が二三箇條丈く拔かれて居る。這の獨逸紳士も自分と顔を見合せて笑つた

▽自分のこの一回の會見の印象が何れ程彼れを惱へるのに役に立つもので有るかは保證の限で無い。而し彼れは戰爭の初期に於ては非常なる汎獨主義者であつた事、又今度の議會に於ける紛擾で敵黨から素ッ破拔かれた樣に『戰爭の遂行の爲には國際法も人道もなし』と云ふやうな議論迄一時は絶叫した事もあつた。其等を考へると彼れは非常な策士肌の而も熱情的、實際派のポリチシアンで、以上自分の觀た樣な會見振も、彼れの爲人の一面を好く顯してゐるかも知れぬ

▼大陸片々▼

▲國際 勞働會議に於ける加奈陀資本家側入時間就働の適用に反抗せんとす

▲米競爭 米競爭の不公平を指摘しての主張

▲人種 平等なく世界に國境の撤せらるゝ實狀に際して國際競爭を顧念するに道理あり產業案件徹底亦疑問乎

▲墨洲 總選擧運動愈開始せらる平和會議に於ても首相ヒュースの行動は之を豫想し重視したる形跡多大なり

▲政戰 演說をペンデゴに試みてヒュース氏勞頭勞働黨を非難して彼等が戰時中の徵兵反對義勇兵妨害を痛擊す

▲勞働 派に身を起して國家主義的に彩らるゝこと强烈なるはヒュースの特徵ならん政戰の鄕背は注目に値せり

▲前獨 帝審判に反對者多しと英國下院に質問者出づるやボナー・ロウ氏對抗的說明を爲せり審判問題も亦微妙

不動產抵當利貸金
有價證券買賣
海上保險代理
火災保險代理
自働車保險
グリートリー會社
晩市グランビル街三三四
電話シーモア二二五三
Robert Gellelly & Co Ltd.
334 Granville St.
Vancouver, B. C.
日本人事務擔當員
上中恕一
自宅東ペンダー街四五一
電話バイ二四五四エル
不動產御所有の方にて金融の都合悪しき場合はご相ねん下され度候

雄雄
◉銃獵期
子
十月十八日より十一月廿三日
十一月十七日より同廿三日
ギ
十月十八日より翌年一月末迄
ギ
十一月十五日より翌年二月末迄
ス
十一月十五日より翌年二月末迄
鹿
十二月十五日まで
晩香坡市バウエル街二三〇
關根金物店
電話シーモア八七四六
自宅東カドバ街とゴーブ街カド
電話シーモア四一三九エル

政宗會
當番幹事 三宮幸一郎
太平生命保險代理
日本郵船切符取次
主管 阿部松之進
東カドバ街三六八
電話シ四四八八。郵國二三五六

和洋雜貨
食料品
ニューウエントミンスター市
コロンビア街八三七。八三九
西口商店
電話 自宅 一一四五六一アール

不動產賣買
加奈陀生命保險會社代理
晩市ステングス街メイン街カド
ローヤル銀行二階ルーム十二號
水原事務所
事務用 シ一三四七
自宅バイ一二一八エル

カドバ街一五七ウエスト
東洋貿易會社
支部主任 柏政吉
電話シー二六八八
申込所 濱垣事務所

バーバ製
七寸目
澤山着荷仕り候間賣切れぬ内に早く御買求め被下候
晩香坡市アレキサンダー街二〇六番
松山商會
電話シーモア六一五六
T. MATSUYAMA
200 Alexander St.
Vancouver, B. C.

新荷着
味の素德用鑵入、鯨尾羽毛、上等胡麻油
バウエル街二〇五
下村商店
電話シーモア三三九二

ヲートメセンジヤ
▲小荷物の運搬はオートメセンジヤーに限る
晩市バウエル街參壹壹。電話シー四二一九自宅バイ六二五L
天野運送舍
▲各種ビーア卸し賣

◉內外雜貨食料品卸小賣商
化粧品煙草
晩市バウエル街二四三
電話シーモア七九七一
サン商會
主任 福永周一

諸願屆代書及通辨
●日本行汽船切符取次販賣致候
▲▲妻子、使用人、農夫等一切の呼寄、再渡航證明、徵兵延期、在留證明、出生、死亡、婚姻等の屆書一切
▲▲當國政府へ出生屆、其他各種代書及び通辨迅速に取扱申候
晩香坡市メイン街一八五(大田商會內)
中山義一事務所
電話シーモア三五九五
自宅バイ二三〇七アール

●生魚●青物
●かまぼこ製造卸小賣
●鳥、牛肉、仕出し
晩市バウエル街三三三
前川魚店
前川三之助
電話シーモア三七八二

按摩按腹 マッサージ
專門科卒業
バウエル街(日加銀行二階一〇八)
松居雅次郎
電話シーモア一四三エル

鑛山働き募集
日給三弗七十五仙
以上四弗まで
場所は晩市より約百四十哩田舍お望みの方は左所に御照會
バウエル街三六六
谷口熊太郎

和洋雜貨食料品
晩市ニ第六街七五八
小財商店
小財初次郎
電話ファーモンド五二

西洋風呂、理髮
洗濯をも致しますから何卒多少に拘らず御用命の程お願申上ます
バウエル街二六一半
壽湯

●品質上等の洋服を新調の御方は弊店に限ります
近頃は洋服の切地が思ふ樣に手に入らぬのみならず價格も非常に暴騰しましたが弊店は是れまでと品性上等な切地を澤山買入れて居りますから近來仕入れる品物とは品も違ひ値も違ひ非常な差があり且價格も安く仕立てる事が出來ますから何卒御用命の程願ひ上げます
御弊店の品物は決して色がはりの致しませぬ事は特に御吹聰申上ます
晩市メイン街三二五 電話シー二六六四
田鍋洋服店

●大勉強●
●鶴亀印白味噌飛切特等特約一手販賣
●最新流行のフランスカペ絹ウエス
●蒲團わた、仲入わた
●男女御子供樣用スエタ類一切
●絹地、木綿地等粹な柄が澤山あります
●日本來も御得意樣の御用命を御願ひ致します
晩香坡市バウエル街三三七
蛭崎商店
(電話シーモア二四一三)

五分と待せぬ運搬屋
男業以來各位の御同情を博し候處今回事務所擴張の爲め更に大形運搬自働車を購入し愈々大勉强にて各位の御用命に應じ可申候間來る御馴染のなき方は兎に角一度御試命の程願上候
電話シーモア參四貳參
落合商店內
通運所
主任奧澤滋次郎
社員一同
晩香坡市メイン街一八七
自宅電話シー二四七七 バイ三五五アール

○冬向きの
◎御婦人用コート、ハット
◎毛糸並に絹スエター及ウエスト
尖れ〳〵流行のスタイルでそして弊店が特に注意をして仕いれました日本人向の形や柄や格好は必ず御召すこと、信じます
絹地及木綿地なる縞柄も澤山まありますから是非とも弊店へ御ひいきを願ひます
バウエル街三八三
澤谷商店
電話シーモア六三六

●ビーア
○ワイン卸賣
晩市バウエル街五五八
ベレー商會
電話バイランド三八四
田邊自宅—五六三アール

●代書業 代書 通辯 交涉事件 日本行切符取次販賣 勞働口周旋 土地家屋賣買
□マニュフロクチュアース生命保險代理所
晩香坡市バウエル街二〇三
電話シーモア九二九四
佐々木用達社
主任 佐々木周

本社聯絡重要電報

▲炭坑盟休と軍隊の大警備

(ワイオミング州シャイエン)當地に近きフサート・デー・エー・ラッセルの司令官ベンヂャミン・エー・ブーア少將は本夜布告を發してワイオミング州の軍隊統御者手を盡せり炭坑株と關聯して州知事カレー氏の要求に依り行動するものなりと氏は謂へり(一日)

(同上)州知事は炭坑組合幹部と會見して會社と坑夫との間に速急協議開催のことを推奨し砲兵隊は已に之を水際し居れり罷業者は組合員全部に渝れり

▲炭坑盟休形勢の經過重大

(北ダコタ州ビスマーク)モンタナ及び北ダコタの坑夫組合長なるモンタナ州ビリングスのヘンリー・ドレナンは知事フラデーヤ其他の當路と北ダコタの炭坑罷業問題に關して協議五時間に渉れるが何等の結果も得ることなかりき

(華府)本日炭坑に赴りて作業を續け居るものは十五萬人以上あり何れも組合以外の者なり但し多數の重要なる燃料產地に於ては全部作業停止を見居れりと組合當路は揚言しつゝあり檢事總長バーマー氏は八方に訓令を發せり盟休第一日は何等秩序の紊亂なく本夜早々までは軍隊出動の請求一も無かりしと警察當局は言明せり報告に依れば本日イリノイ州、サハロー州兩資金部及びケンタッキーとインデアナ州の一部作業停止されたりとありサハローの如きは年産六千萬噸に達する土地なり米國勞働同盟の探鑛部のエドガー・ワラス氏は盟休百パーセントまで完全なりと揚言せり炭坑經營者側の報に依るに多くの坑合盟休者は順當取扱人を坑内に送し損害防止に努め居れりとあり殖又ペンシルヴァニア州にては通常十八萬人の就働者あるに今猶作業に殘留するもの十一萬人はありと謂へり即ち同州の組合員は七萬人なることを示すものと看取せらる、同州中ポカホナタス、ウイリアムソン、ローガン、ウインデング・ガルフ等は本日平常通りの作業を見たり形勢概ねなり各地よりの來電を考察すれば中部ペンシルヴァニアに於ては組合以外の就働者作業して一日八萬噸は出し得べく西部ケンタッキーにては五割に減じテネシー及び南東ケンタッキーにては二百の炭坑中九割は閉鎖しユタ州にありては六ケ所の炭坑だけ作業中にして華州は總て閉鎖し四千五百人の盟休を見たり更に南方サハロー州も突然閉鎖したり(一日)

▲米國炭坑盟休の形勢概觀

(華府)國中ソット・コール坑夫の盟休者は三十三萬五千人に達せり他は殘留して作業を繼續し居れるが大部分は組合以外の者なり産額の減少影響しく燃料缺乏の危機像想せらる、第一日は擾亂なくして止めるが今次の盟休は全然幹部なしと決行の先例を作れり何となれば組合會頭ヂョン・エル・ルヰス其他の幹部が盟休參加に就て法廷より差止め命令に接したればなり盟休對策に就て政府側の首腦は檢事總長バーマー氏之に當り鐵道當路へ陳述書を發して罷業團の形跡ある二人若しくは夫以上の集合を防遏すべきことを要求せり而して又北西部方面の鐵道の地方管理アール・エチ・アイントン氏、南西方面の同管理(ール・ホールデン氏は輸送中のソット・コールの微發命令を發したり尋に合衆國燃料取締局の管下にある石炭分配の諮會議は同時に盟休期間中石炭在庫の管理に當ることゝなり一般的押收は本日已にイリノイ及びミシガン州にて着手されたり、サハロー州西ヴァージニア州、ケンタッキー州等の炭坑は殆んど探偵の正されイリノイ、インデアナ、アーカンサス、コロラド諸州よりも亦同樣の報告到達せり(一日)

▲尾崎行雄氏既に華府に到着

(華府)歐州にありて勞働問題を研究中なりし尾崎行雄氏は二十八日紐育を經て華府到着、明日午前の像定なり(延着)

▲八時間問題に強硬なる反對

=加奈陀資本家側の意見纏まる=

(華府)國際勞働會議の金曜日の進行は正式のものなり一日八時間就働の案件が會議に附議さるゝと聞し如何なる態度を採るべきかに就て加奈陀の資本家側は協議して全く之を決定せり彼等は本日中協議會を開きたるが聞く所に依れば現下加奈陀に於て八時間制を行ることには強硬なる反對を唱ふべく其理由としては合衆國よりの競爭の重大なるべきことを力說したりとあり統計の示す所にては合衆國の製造工場に就働中なる勞働者にして一週五十時間働きを續居る者は一割五分に滿たず八時間制の事が一般に合衆國にも適用せらるゝに非ずんば加奈陀の産業は不公平なる競爭に陥へ得ずと云ふにありと(一日)

▲盟休一ケ月以上繼續せん

(華府)炭坑盟休が幾日に渉るべきかは何人も像知し得ずと雖も問題に終始接觸する政府當路の觀測に依れば三十日は確に繼續すべしとあり但し其期間米國は石炭の使用に差支ることはなしと(二日)

市又はデスツリクトに限られた物であつたのである、更に一會社又は商店等で主人側も店員も總てが應募の場合には百パセント・カードの授與あること既記の如くで邦人間では已に日本金融社、キング魚店、ピー・シー魚店、田端商會、前川魚店、澁谷商店

△其他 日英商會、田鍋洋服店、福井商店、中野理髮店が此選に入つて居る、それから本日の英字紙にも特筆紹介されて居るのはアレキサンダー街の大堀渡氏で氏は日本行を止めて公債に五千弗の應募をしたのである、十年間勤勉に勞働して貯蓄した金なのであると英字紙も書いてゐた、氏はエヴアンス・コールマン・エンド・エヴアンスに就働中の人である

皇太子旗に替る

勝利公債と邦人

大堀渡氏の五千弗應募英字紙に紹介さる

勝利公債募集は白人側でも熱心運動をのけて居り本日はロッヂ・カフエーでの午餐會に澤相サー・ヘンリー・ドレイトンが大演說を試みた。邦人側も委員の努力に依り着々効果を收めて居るが爰に晩市及び附近の邦人から十萬弗の募集があらば名譽頭附とのことであつたが本部では昨日特に

△協議の結果之を皇太子旗と替へることに決定した、皇太子旗は都

果物鑵詰事業

=ヘチーに創立=

晩香坡に有力なるギラン・エンド・エヂエットはヘネー方面に果物鑵詰所及びボックス工場を設立せん計畫を立て之には邦人間とも交渉を持し來りつゝあるが愈近く實現を見るべく明年のシーズンには大規模のフルーツ取扱ひを見るべしと期待され居れり

米支共同の銀行

=支店開設計畫=

米支兩國人を株主として兩國間の貿易增進の爲に紐育に創立され資金一千萬弗の「アメリカン・インダストリアル・バンク・サヴ・チャイナ」は近く

皇太子旗に替る

勝利公債と邦人

大堀渡氏の五千弗應募英字紙に紹介さる

勝利公債募集は白人側でも熱心運動をのけて居り本日はロッヂ・カフエーでの午餐會に澤相サー・ヘンリー・ドレイトンが大演說を試みた。邦人側も委員の努力に依り着々効果を收めて居るが爰に晩市及び附近の邦人から十萬弗の募集があらば名譽頭附とのことであつたが本部では昨日特に

△協議の結果之を皇太子旗と替へることに決定した、皇太子旗は都

本社東京特電

▲日向乘組伊藤中佐昇叙さる

演習中の爆發事故の爲に死去せる戰艦日向の伊藤中佐は大佐に昇叙されたり

▲臺灣總督明石中將後任決定

近去せる臺灣總督明石陸軍大將の後任として田健次郎氏就任せり

▲平田子爵御用係りに就任す

子爵平田東助氏は新に宮內省御用係りとなりたり

▲小學校其他の制服廢止さる

小學校及び中學校の制服は物價騰貴の結果之を廢止することゝなれり

▲東淸鐵道に關し米國の交渉

米國より派遣されたる鐵道委員スチーヴンス氏は東淸鐵道に關する借款二千八百萬弗に就て第三國を參加せしめざることに北京政府より約諾を得たり而して米國鐵道隊は同鐵道を支那に讓附する件の保險を爲せり

(以上五項一日夕着電)

▲平和條約批准通告送附

外務省は對獨平和條約批准書の旨を巴里に於ける講和委員に通告せり

▲田健次郎男臺灣に向け出發

臺灣總督に就任せし田健次郎男は二十九日東京出發赴任の途に就けり

▲平山氏樞密顧問官に擧らる

貴族院議員平山成信氏は新に樞密顧問官に任選されたり(以上三項今朝着)

皇太子旗に替る

勝利公債と邦人

大堀渡氏の五千弗應募英字紙に紹介さる

勝利公債募集は白人側でも熱心運動をのけて居り本日はロッヂ・カフエーでの午餐會に澤相サー・ヘンリー・ドレイトンが大演說を試みた。邦人側も委員の努力に依り着々効果を收めて居るが爰に晩市及び附近の邦人から十萬弗の募集があらば名譽頭附とのことであつたが本部では昨日特に

△協議の結果之を皇太子旗と替へることに決定した、皇太子旗は都

雜報

シー・エヌ鐵道の連日横斷運轉

土曜日より開始

シー・エヌ鐵道は當市の終端驛と東部との間の大陸橫斷運轉は連日でなかつたのが今回愈連日運轉を見るに至り其第一着が一昨夜着市した、トロントエキスプレッス第一號列車が到着したのが八時少し過ぎで鐵道社員、市民等之が歡迎の爲に停車場構內に蝟集し歡呼の聲を擧がした、列車は乘客滿員で平原州からの避寒客も多數にあり鐵道社員、新聞記者團も多數居たが着市と共にゲール市長は正式に終端驛の開驛祭式を爲し晩餐會は構內の階上に開かれ卓上市長は祝賀のスピーチをやり出席者多數にあつて盛觀を呈した

金融機關新設

=邦人の新計畫=

此沿岸にて桑港及び晩香坡に支店開設の運びとなるべしと

金融機關新設

=邦人の新計畫=

晩市邦人の同志に依つて今回東洋貿易金融會社と云ふのが創設せらるゝ計畫が現れた、資本金は十萬弗で金融事務を初め商業事務、一般投資等を營業目とするもので豫て州政府へ認可申請中のところ先月下旬に許可があつた次第で右は一株五十弗で出資者多數にあり其後妻女の經過も面白からず友人等相謀り入院の運びとしたそうである

白晝の居直り强盜

=二名の覆面漢=

昨日の午後三時半頃東カドヴァ街五六六の上倉重吉氏方へ家人の不在に乘じて覆面した二名の白人强盜が表の窓から押入つて家內を捜しまはつて居る所へ息子の重夫が歸宅し兩親が已に歸宅せるものと考へて何心なく屋內に入ると二人の賊は直に居直つて脅嚇し來り格鬪が始まつたが重夫は遂にネクタイ其他で手足を縛られ口も縛られて聲を出すを得ず賊は隈なく現金の所在を捜したが發見することが出來ず遂に薪を以てデスクを壞そうとして居る所へ人が入つて來て其儘一散に逃走したがデスク內には四五十弗の金があつた譯で結局何も盜まれずして濟んだと云ふ

◉シッヂレル博士轉任 マウント・ブレザント・メソヂスト教會の牧師シッヂレル博士は今回ヴイクトリアのメトロポリタン教會に轉任することゝなりたりと

◉スーサ樂團演奏 本月十一日夜八時半より當市アリナに於てスーサ樂團の演奏あり同日二時半よりマチニーもあると云ふ、創立事務所はインペリアルホテル內にあり店の場所等は未定である

自殺を圖れる邦人

=一家の悲況=

和歌山縣人龍神利吉氏は一昨土曜日に銀行通帳其他の主要書類を持出して其儘歸宅せず夜に入つてシユガー・ミル附近に於いて鐵道自殺を圖りて見られて取敢ずシテー病院送りとなつたが効果はなく葬儀は佛教々會で五日午後三時から執行のことゝなつてゐる、妻女が出產後健康勝れず且つ幼兒も虛弱で殊に自分も妻女看護中病氣となり小心なる彼は悲觀の極精神に異狀を來したのではないかと云はれて居る、そして

◉華府の產業會議◉

華府のパン・アメリカン・ビルディングに開かれし合衆國產業會議にして正面に起立演說中なるは勞働顧問ウィルソン氏なり

◉福江氏の結婚 今回勅使及び法橋兩氏夫妻の媒妁にて福江武一郎氏は秋井氏長女つたゝ嬢と結婚、昨夜丸萬にて披露宴あり知友約三千名出席し盛況を呈げたり

◉中野氏受賞 加奈陀サン保險代理の中野任輔氏は過去六ケ月間の成績に於て金川奈陀約一千人の同會代理人中勅諭成功の最高數を示し今回第一等賞として純銀製の美麗なる花瓶を本部モントリサルより贈呈されたりと

◉過激派カブレの

ハイ・スクール生徒

米國に過激的思想がイツともなく浸入せんとする形勢あることは僞政者當路も頭痛に病んでる點であるが最近イリノイ州ベルヴイルのハイ・スクール學生にかなり猛烈なる運動が現れて教育者を驚かした、學生一同は同盟して要求を提出し總會許されずんば罷休を決行せんと聲明し其要求と云ふのは一日の教課を六時間に限り金曜午後は休課とし教師は二十五歲以下たるべく實拔室には球戲と音樂機を備へつけ上級生には食事を無料とし一切の校規は生徒會議で立案したものを採用すべしと云ふにある

◉三枝船店の新船着 歐洲大戰終結後船類が歐洲へ陸續輸出さるゝために十割以上の騰貴を來せるも三枝船店では昨年騰貴以前に注文せる船類及ラージーツ等多數最近到着したれば破格の安價にて販賣すべく狀況歸朝者君には特別廉價にて提供すべしと(廣告)

炎點再開業

小生儀都合に依り一時休業致し居候處今回左記に依り前の場所にて炎點再開業仕候間何卒從前の通御引立の程願上候敬具

十月三日

宮城縣仙台市第一號室 秋山勝藏

謹告

小生儀今回歸國に就て目下多忙の御高配を賜り且本日出立に際しては御多忙中態々御見送りを辱うし歸有難御厚情光榮に存じ候

十月三日 晩香坡 三輪國三郎

謹告

各位の御同情と御援助に依り豫想外の好結果の中に過ぎ御蔭を以て本月日當地出發し帰郷の途に就きましては茲に乍紙上を以て各位の御厚意に對する感謝の御挨拶申上候

十月三日 晩香坡旅館 松倉藤近 藤原藤太郎

馬二頭

賣ります 馬車用 使用中其他道具一切付 代價七百弗 希望の方はパウエル街大屋商店へ來談

增員拾五名

加入希望者は此際至急申込まれたし

パウエル街三九三 加奈太新報社內 晩香坡 母國觀光團 主幹者 河邊精一 石井醇二

金物

ウエルデング總て仕事は丁寧 保證付 メタル・ウエルデング工場 電話シーモア四四七九 1050 Seaton St.

母國觀光團

至急增員

シングル切百名 ニコ二弗廿五仙 以上夜付 ボールト デーオーク三十名 日給四弗五十仙 場所スチーブンレーキ ストーリッ會社 三宅隆吉 申込所 福井商店 宇都宮事務所

代書

顧問 證明 領生 寄呼人用使內家農夫 宅者 妻子 理代及旋周般 所務事代理 宇都宮

九六一〇シ 電話 番七二二街メイン 晩市

龍神利吉

馬二頭

賣ります 馬車用 使用中其他道具一切付 代價七百弗 希望の方はパウエル街大屋商店へ來談

增員拾五名

加入希望者は此際至急申込まれたし

パウエル街三九三 加奈太新報社內 晩香坡 母國觀光團 主幹者 河邊精一 石井醇二

滿十週年記念撮影

向ふ三ケ月間開業十週年記念として二割引券にて畫緣進呈す

パウエル街二四五 藤原寫眞館 電話シーモア一一〇三

診察時間

自午前十時 至十二時 自午後一時 至四時 自午後七時 至八時

公認 下高原醫院

電話オフイス シーモア二五五五 自宅 第十街一二四五ウエスト 電話ベヒ一二四〇六

水害義捐金募集

我が縣下の水害に就き今般其の詳報を得候處殺害者五人の由就ては此際義捐金募集可仕候間奮つて御申込被下度候

廣島縣海外協會

加奈陀支部

820 Howell St. Vancouver, B. C.

中込所 福井商店 古賀旅館 田川商店

浪花節興行

木村重友一行

友團子一行

來る三十一日十一月一日の兩夜カドメホールにて正七時開演

世話人一同

尙三日夜七時より

ステプストンオペラハウスに於て開演仕候間賑々敷御來聽の程願上候

床屋賣物

鏡台椅子三面其他室永年好得意付場所商業地中心破格の値段にて至急賣りたし委細は左記へ

グレキサンダー西四一八 宮田

漁夫入用

イシュ抽り常時十二弗に買入ます漁夫は漁夫持參各自を通じて仕事あり委細は下記に面會あれ

松宮商店

戰捷債券

セイゼイ高値に買ひます

各種請負

土木 地所 山林 賣買 商業 融通 約束 契約 書作 製作 切符 取扱 文書 船舶 願屆 手續 代理 引取 官廳 諸通 英語

呼寄 手續

定着農夫

家內使用人 妻子 呼寄

紐育生命保險代理部

晩市パウエル街二六一 日加投資社 主任 渚垣貞一 電話シーモア四一八〇 T. HAMAGAKI 261 Powell St. Vancouver, B. C.

悲劇小説

紅つばき

青木綠園著

(四十四) 破れ鏡

(二)

突然に辭表を出されて、驚いて男爵が邸内の四郎の家へ自動車を飛ばせて來たときは、主人の四郎はゐなかつた。『お留守かな』と男爵はその半白の髭をひねつてむづかしい顔をした、威權當代に冠たるこの男爵の前に、出迎へた女中は體を縮して平伏した。『どこへ行くとも仰しやらなかつたかな』『は、どうでございますか、手前どもには判りませんが、奥さまは……』『奥さんは入らつしやるのか』と少しく考へて、『では、奥さんにお目にかゝりたいがちよつと、取次いで貰はふかな』女中が奥へ引かへしたとき、初枝はもうすぐにも乗越しをせねばならぬので、手提具などを片づけてゐた、朝草かつたので、處一はまだすや〜と寢床に眠つてゐた、男爵が來たと聞いて、初枝は胸を痛めた、その男爵が自分に會たいと聞いて初枝は色を變へた。『忙しくつて——いや〜、病氣で取り亂してゐますから、失禮ですがお目にかゝれませんで、さういつて下さい』と女中に言つたが、また〜思ひかへしたやうに呼びとめて『でもねゝ、貴はともあれ——大臣どもあらう人が折角訪ねて來たのに、何はないと云ふのは失禮な話だし——どうしやうかね、お前』あの此方へお通し申しますか』『ま、待つておくれ』と、どつちをいつ思案してゐたが『では、彼方でお目にかゝりませう』衣紋をかいつくろつて、髮をなでつけて、初枝は西洋風につくつた客間わきの應接室へ行つた、しばらく躊躇してゐたが、やがて思ひきつて扉をあけた、その人のけはひに、椅子から身を起した男爵は、うつひき勝に入つて來る初枝の姿を見て『ホッ』と吃驚したやうに丸いテーブルに手をついたが、その顔は愛然たる色が浮かんで消えて行つた。『初めてお目にかゝります、わしが儀靠と申す者ぢや』『は、お名前はかねゝ〜』と初枝は男爵の顔色にそれだけの變化があつたかは知らなかつた『あなたが中田君の奥さんですな、あなたが——』『は』と、初枝は恐ろしいものを見るやうに男爵の顔を打仰いだ、その美しい顔をぢつと眺めたまゝしばらく自分の訪ねて來た要件を忘れてゐた『生憎四郎は不在でございますが、どういふ御用でございますか、私に』

りますことなら……』と初枝は思ひきつて言つた。男爵は氣がついたやうに『中田君に是非お目にかゝりたいのだが、さう傳へて下さい、わしと中田君の間柄は一片の辭裏ぐらゐで打ち切られるものではないと思ふ、どんな事情があるのか、事情によつてはわしも政治は出しないのだから、別れるにしても潔く潔しあつた上で別れたい……といつて下さい』『はい』折角わしも力に想ふてゐるのに、このまゝで別れるのは殘念ぢや』『さやう申し傳へます』『わしも子供といふてないのでな、中田君を實子のやうになつかしく想ふてゐるのぢや、名古屋以來目は淺いがそれほどに想ふてゐるのぢや、今日中田君の心を動かすものは奥さんより他にはないのだから、くれ〜も賴みますぢや』『いかゞでございますか、お言葉だけは申し傳へますが、迎も良人の心を動かしますことなどは、お受けあひいたしかねます』『フウム』と吐息をついて、初枝の言葉の底をさぐるやうに『何か中田君はわしに對して不倫快なことでも考へてゐるのではないかな』『さやうなことはございますまいと存じますが、私には、ちと考へることがあつて、役所の方を止めるつもりだといふ話がありましたゞけで、その他には何もきゝませんから』『あなたはその話しのあつた時にお止めなさらないのかな』『留立てしましたところで、一旦斯うと決心したことを、女の一言ぐらゐで翻すやうな、おとなしい性質ではございませんから』『それも左うぢや、が……』『御用はそれだけでございますか』『ま、用はそれだが』と素氣なくする初枝の態度を怪しむやうに、男爵は眉頭を動して『つかんことを訪ねるが、あなたは若しやお榮といふ婦人を御存じではないかな』『……』『わしの知つてゐるものに、お榮といふ婦人があつた、それが、甚だ失禮なことだが、奥さん、あなたに瓜二つと云つていゝくらゐのものぢや』とじつと眺めやる男爵の眼には露が一しづくそれを、あはたゞしくハンケチで拭ひながら『それで若しや……』とお訊ね申すのぢや』『他人の空似といふこともございますから……私は、左やうな方は存じません』と初枝は、うつむいていつた、その顔の色は眞珠に變つてゐたのを目の鋭い男爵が看逃す譯はなかつた『他人の空似かな、然しあまりよく似てゐるので、もしやその方の娘さんではないかしらと想つてお訊きするのぢや』『存じません』と初枝はほろ〜と涙をこぼした『知らない？本當に知らないのかな』男爵の聲も顫ひてゐた、つと身を起して初枝のそばに寄らうとするのを、初枝はハッとしてゐと、退いた。

婦人、子供衆衣類切地色々到着いたしました
晩市メーン街二三六（モントリオル銀行北隣）
上田とも

弊店二階は清潔なる貸ルーム

倉庫業 金融保險 有價證券賣買
晩香坡市バウエル街七八六 有限責任
太平洋倉庫株式會社
主任 村上榮太郎
電話ハイランド一四九

和洋雜貨 食料品一切
晩市バウエル街五六八
鳴瀬商店
電話 ハイ九〇四 自宅九〇四

時計 修繕 貴金屬 寶石類
▲金銀細工▼ 婦人用飾品
晩香坡市メイン街二〇二
松林時計店
電話シーモア六五三

御料理 めし そばうどん
バウエル街三五〇
まねき
滋賀縣人 林善彌
電話シーモア三八二七

磯村藥舗
電話シーモア一八五九

妻子呼寄願書 徴兵猶豫願 代書
諸請負 口周旋
地所賣買登記公證
民刑事訴訟手續
對白人通辯一切
晩市ゴーナ街二三八
交友倶樂部
電話シーモア四一四五

◎めし ◎天ぷら 其他御料理
ダンレビー街一三二
あらたま
電話ハイランド六九一

會席即席御料理 仕出し仕候
バウエル街參參貳
○熊
電話シー三〇一九

▲御手輕料理
バウエル街二五一
柳川めしや
電話シーモア三一二三

晩市東カドバ街五二六
▲熊本屋旅館
電話ハイランド一〇二二エル
晩市東カドバ街五一二
▲カドバ・ルームス
電話ハイランド二三三六

秋衣 大勉强
晩香坡市メイン街一九二五
伏屋洋服店
電話フェヤモンド一八七

▲直輸出入商
電話シーモア五二〇〇
花月事務所
126 Cordova St. Vancouver, B. C.

▲高等旅館▼
▲シティー、ホテル
最も清潔な客間が百あります
田川薫 山延泰十 北川善信
電話シー四八四四オー、二三九

ニューヨーク
生命保險代理
晩市東カドバ街七〇六
小保方利三郎
電話ハイランド一六八五エル

日本美術品
晩市グランビル街六七三
盛本商會本店
電話シーモア六四一〇
西（ステングス街五七）支店（ウッドワード十字軍東）
グランビル街九三三 電話シーモア二三一三
支店 電話シーモア八七二三
デビー街一二一二 自宅電話シーモア五三一五アール
美府ガバメント街一二三五 支店 電話四七七二

御旅館
本館は日本人街の中心點にありますから總ての用弘を達する上にも便利が宜しくあります
本館は汽車、汽船に乘るには最も近い所に有りますから至極好都合です
バウエル街ゴーア街かど
エヒメ旅館
館主 阿部春市

新調
男女、小兒勞働用 修繕は迅速丁寧に仕り候
バウエル街二五八
小澤靴店
電話シーモア三七二

大工道具 一切
晩香坡市バウエル街三四六
秋山金物店
電話シーモア七五五四 自宅電話ハイランド六六一九

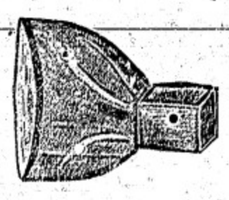

營業品目
○鑵詰 ○銘茶 ○海產物
○乾物 ○米穀 ○文房具
○雜穀 ○漬物 ○藥種
○生物 ○味噌 ○化粧品
○醬油 ○菓子 ○小間物
○書籍 ○雜書 ○大工道具
○玩具 ○荒物 ○陶器
○絹布 ○綿布 ○履物
晩市バウエル街二六九
香村商店
Phone 2131
269 Powell St. Vancouver, B. C.

グロサリー
青物類いろ〜
菓子果物タバコ類
▲其他ソフトドリンク一切
メーン街六二〇
名倉商店
電話シーモア八二五〇

荷物自動車
御用の節は「シーモア一一七五」をお呼被下度候
アレキサンダー街三三一
奥津運送舍

客自動車案内

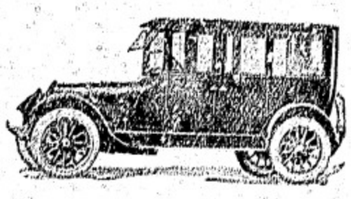

晩香坡日本人

朝日客自動車
電話シー參〇六四
江口壽八
夜間シー三六七八エール
岡本長一
夜間ハイランド一〇二二エル
バウエル街二四一

千葉客自動車
電話シ八八三
千葉龜吉
メイン街二〇六 クイインス洋食店内

松下客自動車
電話シ三三三七
松下彌平
バウエル街二三五

村田客自動車
電話シ四九八〇
木下雷助
出口幸次郎
夜分ハイランド二六三一エル
バウエル街三六五

高田客自動車
電話シ五三九七エル
夜分シ八七九二五エル
島田義孝
バウエル街三〇七
中川果物店内

日本客自動車
晝夜シ三三五七
若松榮太郎
ゴーア街一二三

谷原輝夫
夜分シ四七一四アール
上田惣吉
夜分シ三一一五エッキス

パウエルタキシ
電話シ二九七四
三隅清次郎
夜分シ三一六五
バウエル街三一八

山下客自動車
電話シ一〇二八
山下新太郎
ゴーア街三一

御手輕料理
うどん
そば
バウエル街二二二二
山科
電話シー二七七九

いなりすし 並に御めし
バウエル街二四六
ニコく
電話シー三四五五

▲會席御料理
仕出し並に壽し
晩市アレキサンダー街三六二 田邊商會二階
吉野
電話シーモア二二五六

安くてうまい
御手輕めしや
毎朝七時より營業
たなしみの
メーン街二三七
あしべ屋
村田ブレス屋隣
電話シーモア八六九五

めし
バウエル街二百六十一
一力
しゞ、ます
電話シーモア四〇三二

◎御料理
御好み次第
晩香坡市
千鳥
電話シーモア二六九九

すし
氷もち
ダンレビー街參參九
八千代
電話シー四三五七 岩田兵太郎
集榮堂
●かき餅 ●あられ粘 ●上眞粉
右製造卸小賣
113 Dunlevy Ave. Vancouver, B. C.

E. TANIKAWA
晩市バウエル街參壹〇〇ブロック
谷川造船所
主任 谷川榮藏
電話 ハイランド二四四
1100 Block Powell St. Vancouver, B.C.

シー、ビー、シー、エス、ケー、ツイ
▲賃金增加になりましたから御注意の為め左所へ訪ね下さい
鐵道働
ギヤング セクション ショップ
晩市ゴーア街三三七
日加用達會社
337 Gore Ave. Vancouver, B. C.

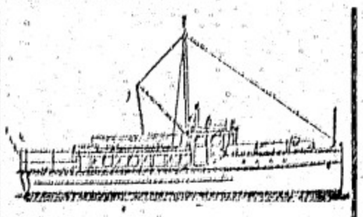

新造船各種 修繕
迅速 確實 丁寧 安價は
本所の特色なり
晩市ジョージア街一七七三
久岡造船所
久岡文次
電話シーモア三一八九

和洋雜貨食料品一切
あつまこうじ大販賣
紀の國屋商店
晩市東カドバ街一五一（電話シーモア六八三）

●くづ餅
●松風せんべい 花あられ
●特製新着ビスケット
精々大勉强販賣致候
電話ハイランド七七一 鈴木菓子店

男物一切
晩市バウエル街二二八
日英商會
電話シーモア一六〇〇

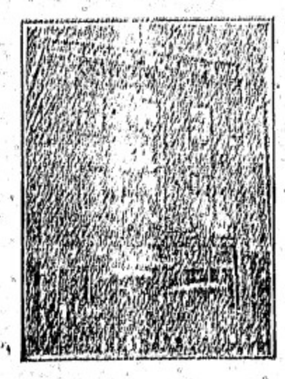

ヴイクトリア市 ウイスガード街八二〇
大澤旅館
大澤林之助
（電話三八八電話九六四）

〈桑港通信（二十九日）〉

◉臨時州會と日本人問題

加州派の躍起運動

十一月一日開會の臨時州會には婦人參政權の外何事をも提議するを許さると聞が明確に伝へ渡したるに拘らず例のインマン氏一派が作り居れる加州排日細則人同盟會は一昨夜綱侍に會合を催して右臨時州會に是非共排日案を提議せしめんと運動する事に決し其方法として右州會が婦人參政權の件を議了したる後に上手内院より同時に日本人問題を議する爲めに知事に州會再開を迫るの決議案を通過せしめんとせり而して若し目的通り州會が形通りに再開となれば次の案件を提出せんとの目論見なりと

（一）加州にて日本人の土地を所有し又はリースすることを禁止する事

（二）日本人が土地をリースし或はコントロールすることを防止する事

（三）市民權ある兒童の名により獲得したる土地を沒收する事

（四）結婚を禁止し結婚式には必ず双者相對の上ならざる可らざる事

◉日本の基督青年會

補助が不必要と爲つた

大村益荒氏談

今春來朝の英國基督教青年會の事業視察を爲し昨日來桑便船を待つある横濱基督教青年會總幹事大村益荒氏は曰はるらく「戰時中金力を費げて敷設せし日本の基督教青年會は今後その本來の精神に立歸つて少年青年の靈智、身體、社交の訓練に努力する事になり會長モット博士は全世界を基督教化する意氣込を以て其後大なる勝利を卸かして居られる、最も愉快に感じたのはツ非スコンシンのゼネバ湖畔にある青年會の夏期學校に滯在中人々の熱心が

▼日本に對し　今後幾何の人物を送らねばならぬかと何れ次ぎの金を供給する必要があるかと云ふ樣なものでなく日本の基督教青年會は何等の補助を與へる必要の無いものと見てゐた事で日本人として自身の脱かつたと共に大なる責任を感じた次第である支那の青年會も中々盛んで眠れる支那は青年會に依り覺醒しつゝあると看做されて居るが來る盛に人物や金力の援助を待たなければならず支那青年會員の云ふ處は死ぬネダル事ばかりつた私の横濱青年會は今日現在の會員一千三百八十四名で内英來日以下の外國人が百廿餘名に上つてゐる同會で

▼外人の世話　をした數は一千八百件に達し其食堂は常に半數の客を外人が占めてゐる有樣で邦人と外人との間に何等の差別がなく極めて親密である我國の青年會は戰時中多少疎間されたけれども大體に於て今日迄通んで來た道を更に深く廣く進つて行

けば好いと思ふ今度の旅行中加奈陀中部の大都會ウィニペッグに着くと市街は恰も死せるが如く靜かだつかつて度一般ストライキで市會的活動が全部休止して居た時で暫らく滯在して成行を見てゐると最初ストライキ側に同情してゐた市民が牛乳配達の停止した爲め病院でも家庭でも

▼兒童の死亡　する者續出したのを動機としてストライキ反對の「市民二千名委員會」を組織し郵便電信運輸の代りまで勤め當時過激思想の官僚印刷物を撒布し政府の要職までも扇つてゐた過激勞働者のストライキに對抗し約一箇月に渉つて鎬を削つた結果どう〜パブリック側の勝利に歸したコンな事實から觀て世界を風靡してゐるストライキも一度其危害が公衆の安寧に及べば一般の同情を失ひ遂に失敗するであらうと思ふ云々

産婆　内務省免許　杉の原幸　晩市バッエル街二四四二　電話ハイ二四四二　瀬戸商店二階

産婆　内務省免許　田邊よし子　晩市バッエル街二〇三　（電話シーモア二五〇六エル）　不在の節はシー九二九四へ

若し不在の時は電話ハイランド一〇九二エル林榮進堂へ御問合せ下さい

産婆　内務省免許　立石哲子　自宅電話シーモア八〇八八　晩市ダンレビー街百十一番

内務省免許　産婆　西澤すみ子　電話シーモア一〇七一　晩市バッエル街二一〇一　若し不在の節はシー八五二〇　西澤自轉車店を御かけ下さい

助産の御依賴に應ず　産婆　大澤もとゑ　バッエル街一三三年　電話シー四一五四アール

◉昨夜限絶對禁酒　酒類販賣業者に法意　戰時禁酒法關係に對する官達御今後の方針に就き問ひ訊したるに同氏は中央議會を再通過せる戰時禁酒關係法は昨夜十二時以後實施に關行の旨正式に發明せるが從來問題となり居たる二パーセント四分の三の酒類含有ビーヤは昨夜限りにて絶對に販賣を禁じ本年七月一日以降特別ライセンスの下附を請ひ得て此種ビーヤの販賣に從事し

みたる者は全部の商品を處分し向後の販賣を禁ずるとの事にて違犯者を發見せる際は殘留品を沒收すると同時に所定の刑罰に處す可しと因に個人所有品にして各自の消費する酒類は產支なる由なるが同胞酒類販賣業者も一般に注意を要す可しと

内務省免許　産婆　小森こりう　バッエル街三六六サン・ルームス　三十八號室　電話シーモア二七一三

新造船並に修繕一切の御用命に應じます　西ジョージヤ街一七〇一　小早川造船所　小早川榮藏　自宅アルバーニー街一八三〇

ギヤスリン器械修繕一切　仕事は完全にして御滿足を與へ可申價又割安にて一切の修繕に可應候　ギヤスリンインヂニア　エフ・ジェーツオヘイ

ホワイト裁縫ミシン會社　日本人部代理　針及油附屬品　中村久治郎　晩香坂市バッエル街三九六　日加銀行二階百〇五番室　電話シーモア八八二

菓子製造、卸、小賣　バッエル街三二九、イー　横山菓子店　電話シーモア六九四一

果物煙草　キヤンデー　貸ルーム　室内清潔　七〇三街ルエウバ　アモーシ　電五七九三ルエ　中川商店

●冬物賣出し　メーンとカドバ街角　ふたば

晩香坂市ジョーヂヤ街二二四　「キングブロック」　ブローカー　飯山事務所　電話シーモア五三八七エル

セキスピーア旅館

△食料品　晩香坂市メイン街二〇八　電話シーモア一二五五七　田川商店

和洋雜貨食料品　晩市バッエル街三七九　江畑商店　電話シーモア三八九五

晩香坂市バッエル街二四五　藤原寫眞館　電話シーモア一二〇二エル

御旅館　●ルーム清潔●親切可嚀　バッエル街三五八　電話シーモア三八二エル　戎屋旅館　竹内常吉

大工　上重福　井島野　〔電話ハイ五三六エル〕　晩市東カドバ街六四三

御めーうどんそば　▽並に會席御料理仕出し　バッエル街二六四　電話シー四三九八　万〇

▲うどん、そば、めし　バッエル街三四七　七福飯屋　荒木　電話シーモア一三三八

■御料理　晩市メーン街一一六　梅香　電話シーモア四三六二アール

御手輕料理　めし　晩市ゴーア街二〇五　電話シー一五三八　いさみ

養英舍夜學校、通辨練習代書　サン保險取次、ミラクラ油代理　電話シー五三二八R　法橋純一　143 Dunlevy Ave., Vaucouver, B. C.

御菓子製造　御祝餅、折詰菓子　せんべい卸小賣　晩市バッエル街四二三　垣見商店　電話ハイランド六一三

和洋雜貨食料品　晩市東ステングス街七六一　末廣兄弟商會　電話バイ二二〇〇R

長崎縣立病院看護婦長として在職十有四年勤道に付て十分新智能と實驗に富み極めて老練忠實を以て御用命に應じます尚實費を以て產婦をお預致します　内務省免狀　產婆　鶴田えい　晩香坂市バッエル街二五九　クレセントルームス（郵便支局向）　（電話シーモア五九〇〇）

晝夜に不係御一報次第早速御用命に應ず　スター電氣店　平松商店　バッエル街二五〇　電話シーモア九四一九

▲電氣仕事　電燈、電話、ベール　モーター、ゼネレター　自働車ガスリンエンジン各種　以上各種備付修繕並に附屬品一切販賣　▲プラマーズ仕事

木下電氣商會　バッエル街三六六　電話シーモア四九八〇　木下　松村　田原

婦人裁縫實地教授　少しも經驗なき方又は縫へても恰好のよく出來ない方の爲に最簡實地教授を致します　ベビーの有る方でも忙しい方でも僅かのタイムさへあれば獨特の教授法で二三ケ月の後には不自由なく普通のものは縫へる樣になります　尤も材料はスーツドレス又はウエスト其他何にでも御持參のもので教授致します　九月七日より開始　月謝其他委細は左記の處へ御問合せ下さい　東ステングス街六三五　小林三之助　電話ハイ三七〇五　二〇二〇アール

▲洋食▼　▲料理は原料新鮮なる事給仕が叮嚀で然して廉價なる事です　▲料理人は斯道に十數年の經驗ある一流の腕を有する者、是非一度御ためしを御願します　晩市メイン街二〇六　クキンス洋食店

■和洋玩具種々　■今回日本よりクリスマス贈物として最も優美なる玩具其他色々取揃てありますから多少に拘はらず御用命の程御願ひ申します　電話シー三〇六三　今堀商店　晩市バッエル街三九一　同支店　東ステング街二五三年

■和洋年用はがき

◎スターション　◎マグロ　◎其他魚類一切　◎青物類　◎かまぼこ　バッエル街二六二　田中六彌　電話五六六一

鮮魚卸賣　弊店所有の漁船を以て買ひ出し運送其他に從事し種々の養用を節約し最も安價にて御用命に應ずべく候　ゴーア街ツオーク　磯貝魚店　電話シー二〇七

食料品一切　煙草、フルーツ、菓子　バッエル街一八八七　田中商店　電話ハイランド六三

英語教授　多くの白人教師により丁寧親切に教授す　聖公會附屬英語夜學校

●洗濯業　バッエル街二〇六　大倉洗濯所　事務所電話シーモア六五三三　工場ランスダウン街二六　（電話フェアー二一〇）

THE SUMITOMO BANK LTD　802-3rd Ave. Seattle　Tel. Main 2491

外國爲替及手形割引貸付事務一切取扱申候　郷里送金御郷里への送金は無手數料にて日本金國何所へも迅速に取扱ひ申候

住友銀行　シアトル支店　シアトル第三街八〇二（日本帝國領事館の下）　定期爲替手形　期限六ケ月一年　利息割合年五分五厘　●御不審の點はお問合後下候はゝ早速御返事可申上候

各國高名かぜくすり　●尚積極的感冒防止の目的には肝油合劑の服用を推奨す　樂用御荷酒日本人部一手販賣特約店　TeL S. 4763　590 Powell St. Vancouver, B. C.　近藤藥店　並に感冒豫防藥。豫防消毒劑一切

手打うどん　そうめん　そば　焼麩製造卸賣　晩香坂市ダウリン街一七四（電話フェヤモント一四〇六）　中村製麺所

●生魚　●青物類　●罐詰一切　●肉類　●蒲鉾製造　電話にて御注文下され候はゝ多少に拘らず届け可申候　晩市バッエル街二五三　電話シーモア五四四一　中濱魚店

◎西洋風呂　●散髮　●西洋洗濯　カドバ街六三ツエスト　北川床　電話シーモア四六六五

高等　南京料理　日本人諸君の御來樓を歡迎　仕候間何卒陸續御光來の程希上候　晩市バッエル街二三七　新北京　電話シーモア五七七四

南京料理並にそば出し　バッエル街二五二　東京酒樓　電話シーモア三三六五

△頓傷△腫物△筋肉△挫骨△ルイレキ△瘤△花柳病△癌腺△火傷△腫節の痛△其他外科一切△打撲傷は如何なる重傷にても切斷し居らざる限り速かに全癒する事請合也　晩香坂市カントン街四　廣濟堂　外科專門醫部　林弼臣

ギヤスリン器械並諸器械修繕　丁寧安價に致しますから日本人皆樣何卒御用命を願上ます　南晩坂香西ローン街三〇二　コロムビア鐵工場（カーグラン造船所近く）

最も容易い月賦拂で　フオトドトンツラックをヂキソンから御購めなさい　そしてそれを働かして拂を濟ませ御用の利益金を持手に殖せなさい　上手に拂つた何時からでも直ぐ御用にたつ時間迄ツラックは貴方々の御用を待つて居ます　堅固な御用品で經濟的で然も完全な運搬車ツオードトンツラックを貴方々の所有とすべく我々は容易な月拂を提供します　皆樣來つて相談して下さい　皆樣は常に車を用意して居ます、一日限るれば一日の損がありますから成可早く御入で下さい　晩市グランビル街二九一　ヂキソンモータース　電話シーモア二七三一二七四　DIXON MOTORS LTD. 1241 Granville St. Car Drake Vancouver, B. C.

Ford THE UNIVERSAL CAR

◎婦人子供衣服　◎同附屬品　◎ボンネット　◎きれ地各種　其他日本御婦人向きの商品各取揃へ有之候間多少に拘らず御求の程願上度候　デビットスペンサー　David Spencer Ltd.

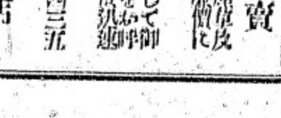

●煙草類御賣　當店は內外各種煙草及び附屬品等最も廉價にはんばいす　日本人の方々にして御用の際は日本人をお手賣下さい、配達は迅速につ無料　ステングス街四三五　ウエスト　モリス煙草店　（電話シー八六五）

水パイプ、設計等及び流し付け　すべて下水まわりの仕事は早くて極安く致します　何卒御用命付けられ度候　東ステングス街三三九〇　ブラウン　電話シーモア七七　W. A. BROWN

ロッグ山及び附屬用道具、ロッグ機械弊店は最上品を揃く、どうぞ御求めて下さい　晩市アレキサンダー街三〇九　ムサーサルソン鐵工場　電話シーモア二五八七

鮭網、テンツ、漁具一切、ゴム靴、長靴、カンバス、曳網　フリスコ、スタンダード及びフレスビーギヤソリン機械　マクネット、バッテリー等　其他ギヤソリン機械、附屬品一切販賣　晩市ソター街六八　イー、リプセット　電話シーモア六〇三一　E. Lipsett 68 Water St. Vancouver, B.C.

南京料理　日本人諸君の御來樓を歡迎　仕候間何卒陸續御光來の程希上候　晩市バッエル街二三七　新北京　電話シーモア五七七四

南京料理並にそば出し　バッエル街二五二　東京酒樓　電話シーモア三三六五

仇討天下茶屋

(第四十席)

桃川如燕口演
浪上義三郎速記

傷を大きく

孫幸右衛門は言葉を繼ぎ 幸右」松岡屋の伜松太郎に傷を付けられたのが勿怪の幸、彼の家はこゝでも屈指の身代、百や二百の金を惜む家ではない、それから幸之助を連れて松岡屋へ乘込み、利兵衛と對面して賠償け合つたら、先方は町人此つ方は是れでも武士の果刀の手前百金や二百金は旅治代は差出すであらう、弱者に対し主君の爲めには已むを得ぬ、涙を呑んで事を遂げる心底、それには此の傷を大きうせねば和にならぬ、我子を傷つけるは心苦しいが、先年其方と縁組に御手附に相成らば、此伜とても棄げることは出來まい、然れば御主人の御情と使つて幸之助も此世に流れ出たものその御恩を報ずるためには是れしの事は當然である、此の忠義と云ふ二字の道理を能く考へて其方も諦めた幸之助も無判な親と恨まずに、俺に忠義を立てさせて呉」と右と左に妻子を抱き、頭を低げて幸右衛門、涙ながらに頼みまする、女房は涙うつ向いて泣くばり、時に幸之助父の前へ擦寄つて 幸「阿父さま、只今のお言葉は能く別りました、私も武士の伜でございます、武士の命と云ふものは主君の御役に立つべきもの、自分の物でないと豫々阿父さまより承はつて居ります、私で御役に立ちますならどうぞ其右で傷を付けて下さいまし、親が御恩を受けた御主樣の爲めなら、此處で此儘死にましても恐みとは思ひません、どうか早く傷を付けて松岡屋へ伴れて行つて下さるやう、お願ひ申します」と健氣なる一言幸右衛門は胸を抉られる如く、思はず伜の手を執つて引き寄せ熱き涙をハラ〳〵と流し、

と我子を膝に抱寄せ、右手に持つたる小石を振り上げ一打ちに打たんと身構へたが、這大丈夫の幸右衛門も、子の可愛いさにはだされて力も弱り腕は痺れ、瞼に溢る〳〵血の涙、見る女房は氣も亂れ、ワッと立てたる泣き聲を、奥の一間へ聞かせまじと袖を噛んで忍び泣き、幸之助は顔を上げ 幸「サア早く阿父さま、其右で打つて下さいまし」と急立てられて幸右衛門、心を見にし眼を閉ぢながら、伜の眉間を丁と一打ち、アッと云ふ聲に眼を開いて見れば一寸ばかり皮が破れて血潮がタラ〳〵と流れる 幸右」ゆるして呉れ上幸之助と其儘小脇に抱へて戸外へ飛び出し、急いで參りましたは伏見京町通りの呉服屋松岡屋利兵衛方、まだ日が暮れたばかり表は開いて居ります突然子供を抱へて店へ飛び込んだ、其處に居た番頭小僧は何事と顔色を變へた 幸右」エ、手前は隣町御幸町の人形師幸右衛門と申する者、御當家御主人に面會いたし、直々お談と申したき儀がございて罷り出でましてござる、此段御取次ぎ下さるやうに」と店先へ上がり込みました、松岡屋の參公人共は驚いて居る、猪問當家の息子が人形屋の伜と喧嘩をして傷を付けたが、そこで親父が立腹して賠け合に來たのだらうと懍へて居る。

日本メンヂスト教會 英語夜學校 醫科、實用科、高等學校像備科、日曜科、白敗名の教師にて懇切に教授す 校長 清水小三郎

高等御旅館 晩市バウエル街三五五 關根旅館 電話シーモア三六七八ワイ

御菓子 晩市東カトバ街五一三 福本好松 電話ハイランド一六九アール

新調 各種靴製造 販賣修繕 晩市バウエル街三三八 三六九 加藤靴店 自宅アレキサンダー街四一四 電話ハイランド三五五エル

治療時間 自午前九時至午後六時 但火曜及十日曜日午後八時迄 日曜及祭日休業 メイン、ステング街 ローヤル銀行二階 歯科醫院 電話シー九四四六 ステヴストン藥舗二階 右出張所 月、木曜

影山 河邊 歯科醫院 バウエル街三四六 電話シー三六三七

野村 中島 鞍立 歯科醫院 電話シーモア三六七七

九九七 モアシー 電話 メンプレス 村田 中島 九三二街メーン

蒲鉾 晩市ダンレビー街一〇七 電話シー四一 バ四エル 板熊 糸てん製造 卸小うり

最新式シンガーミシン 蓄音器各種レコード ナショナルキャッシレヂスター 和洋樂器乳母車玩具類 ミシン蓄音器レコード目錄無代進呈す ▲修繕懇切迅速 電話シーモア二四六〇 晩市バウエル街三六二 日加商會 柳澤元仁 内貞藏

T. MAIKAWA 369 Powell St. Vancouver, B. C. ●日本行の御用意及び土産は本店に限る ▣弊店には和洋男女船來品を取揃へて居りますから御ヒヤカシ旁々御來店を願ひます、特に日本行のお方々の爲めにトランク、シユーツケース、靴、レンコート其他御婦人用並に御子供向きの品も澤山ありますす ●和洋食料品一切 晩香坂市バウエル街三六九 電話シーモア三七貳壹 川前商店

ニユースタイルを御好みの方は御來店を願ひます 東ヘステング街二百五十三 鈴木洋服店 電話シーモア一一〇七

御化粧品はハイカラものを色々取揃へて居りますから何卒御求め下さい 晩香坂市バウエル街三二九 大正堂藥舗 内外諸賣藥化粧品 内外雜貨、食料品 夏原商店 電話シーモア三三八

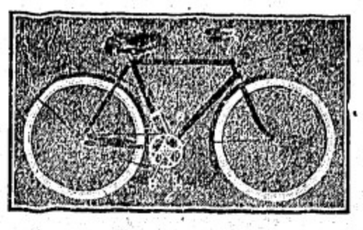

■營業品目■ ●各種自轉車、モーターサイクル、スミスモーターサイクル ●子供用自轉車及び小供用自動車類附屬品一式 ●修繕は迅速丁寧、其他ギヤスリン諸器械一切 ●日本行の御土産に晩市及び地方よりの御注文に御代理仕候 ●日本行の御土産に晩市及び地方よりの御注文に御用命に應じ可申尚は當店は特に親せつを以て御用命に應じ可申尚は當店に保存なき品は直に取寄せ申すべく候 晩市メイン街壹〇八 電話シー八五二〇 ターメー自轉車店 西澤與惣松 自宅バウエル街貳壹〇 電話シー一〇七一

FAULDS FINANCIAL & TRAVEL BUREAU Ltd. 626 Hastings St., West STRAND BLDG. Vancouver, B. C. ▲▲兩替 爲替 ▲送金 日本送金幷に諸外國金兩替可仕候 爲替手形發賣日本全國何所へも取扱ひ申候 日本國への送金は無手數料にて住友銀行横濱支店へ直送し日本全國何所へも迅速に取扱ひ申候 晩香坂市西ヘステング街六二六 株式會社フォールズ、ファイナアンシアル、ツラベル、ビユーロー 日本人部代理店 佐伯商會 電話シーモア二九五九 326 Powell St., Vancouver, B.C. シービーアール 日本郵船 大阪商船 東洋汽船 テケト エジエント 地方の御方にして御不審の點は日本文にて御申越しなされ候はゝ折返し御返事可申上候

各種靴 晩市バウエル街三四五 電話シーモア七八一九 名畑靴店 Sovereign

晩市バウエル街三九六 日加銀行二階一〇二室 靈學士、日本醫學士 鈴木重太郎

△洋菓子一切 ウエディングケーキ △祝ケーキ メーン街四一九 電話フエアモント五八 西ヘスチング街一四八 電話シーモア八〇〇 グランビル街八二四六六 電話三六〇六 ウーマンスベーカリー 店員 布田總一 Woman's Bakery City 晩市バウエル街三九六 (日加銀行二階)

醫學士 高橋康百 電話シーモア三〇五九 自宅バイ九二七エッキス

外國爲替賣買、割引、貸付荷爲替信用狀、旅行信用狀發行 ●定期爲替手形利息割合年五分五厘 横濱本店、東京、神戸、大阪、長崎 下ノ關各支店向發行致し候 ●鄉里送金は最近便にて發送し本店に於て無手數料にて取扱申候 横濱正金銀行 シアトル出張所 日本內地旅行信用狀發行 一時歸朝又は內地旅行者の便利を圖り旅金入用の節何所にても又幾度にても受取る事の出來る信用狀發行致し候信用狀及定期爲替手形に關しては御申越次第委しき細明書御送付可申候 The Yokohama Specie Bank 822 3rd Ave. Seattle. P.O.B. 1917 Tel. Ell. 3575

内外雜貨食料品 菓子、果物、煙草類 牛乳卸小賣及び配達 晩市メイン街三〇〇番地 ローズバンク クロサリー 篠末松 電話シーモア三三二七

◎業務擴張◎ 味噌並に糀製造商 從來よりの業務を擴張し一層の勉勵を以て御便利を圖り可申候に付大取引に對しては御相談に應じ可申候 ステヴストン 田淵商店 函郵五〇三

食料品果物菓子 ニユーウエストミンスター市 コロムビア街八七五 長谷部商店 電話一〇六二アール

◎各種造船業 ボート・ビルディングトン 明瀬龜次郎 郵函一六

御旅館 ビクトリア市チャタム街六三六 郵函一〇六九 電話一三三 636 Chatham St. Victoria, B. C. 石田元藏

和洋食料品一切 ▲陶器類 スキーナ河ボートエシングトン 岸本商店 郵函三一

ニユーヨーク生命保險代理 スキーナ・セテー 圓入三之助 プリンス・ルパート市バーク街一一四三 郵函五三六

新造船各種修繕 プリンス・ルパート市 末廣豐 郵函三一四

日本雜貨及び食料品販賣 プリンス・ルパート市アトリン街 東洋商業株式會社 郵函七三〇 電話グリン五二 虎之助

和洋雜貨食料品日用品一切 ポートエシングトン 龜田商店 P. O. Box 27 Port Essington, B. C.

ヂーテーピー鐵道人夫募集 賃金一時間三十六仙五厘以上 プリンスルパート市第三街八二四 山中事務所 Box 16 Prince Rupert, B.C.

和洋雜貨菓子賣藥、雜誌 晩市バウエル街三三五 松本事務所

御來市の際是非お試食を乞ふ プリンス、ルパート第二街 セントレジス 洋食店 電話四五六

同第三街 ドミニオン 洋食店 電話レッド五〇二 清水庄太郎 西風彌三郎 郵函二〇七

日本人御旅館 プリンス・ルパート市 ニシ第一街三三一 (郵函八九四) 須賀旅館 電話レッド三三〇 室內清潔、取扱丁寧、卸ふるにデー・ビーオーンよりの値々ソンロックの眺望佳絶の場所にて室極便利に御座候 プリンス・ルパート市カッペー

新造船並修繕一切御委托に應じ申すべく候 須賀造船所 須賀丑藏

横濱洋食店並にボーリングアレー 當地方御旅行の節は是非御立寄願上候 プリンス・ルパート市第三街 三田村山

御旅館 新築家屋、室內清潔、取扱丁寧にて御華客樣の御便利を圖りますす プリンス・ルパート市 持田旅館 プレザー街七一四

電話ブラック一五四 714 Fraser St. PrinceRupert, B. C. 持田平大 (郵函七五)

●日本行ビクトリア出帆廣告 伏見丸 十月六日午後 香取丸 十一月三日午後 諏訪丸 十二月十六日午後 晩香坂より御乘船の方には切符差上候 以上の汽船は孰れも一萬二千噸以上にて動搖少なく特色に有之候 日本郵船會社 シアトル出張所 バンクーバー ビクトリア 同社代理店 大北鐵道會社

大阪商船株式會社汽船 ビクトリア出帆廣告 晩市代理店 C. Gardner Johnson Co.

めきしこ丸 十月卅一日午後 あらびあ丸 十一月七日午後 しかご丸 十一月十八日午後

日本行三等賃金四十三弗五十仙 晩市美府明治 船切符呈上 但しマニラ丸アラビヤ丸に限り四十七弗五十仙、

切符取次店 晩市 是永商會 安野商會 日加貯蓄會 日加用達會社 檢伏頓 大日竹二郎 美府 永野商會

S. UCHIDA 357 Powell St. Vancouver 書籍雜誌 賣藥卸小賣 各種新刊小說 送金は書留にて願ます 「新刊雜誌到着」 バウエル街三五七 内田書店 電話シーモア一五八一

新米到着 晩香坂市ニシ第九街三三 豆腐粉 丸野商店 同精米所 電話ブラックモント二二九七

●男女洋服 晩香坂市ゴーア街一三〇 寺倉洋服店 電話シーモア八九九一

▣秋の洋服並に外套を新調するには今が最も喜ばしい時期です 晩香坂市バウエル街三五五 多田洋服店 電話シーモア八〇三五

煙草 洋玩具 及び 果物

金銀時計並附屬品

晩市メイン街三一六