Vol. 14 No. 3739 Monday September 15 1919

# TAIRIKU NIPPO

大正八年九月十五日（月曜日）第三千七百三十九號

# 大陸日報

電話 三六五
バウエル街三一八
三隅商店
晩市メイン街三一六

## 續び綺麗

TAIRIKU NIPPO
The Continental Daily News
PUBLISHED DAILY
EXCEPT SUNDAY
136 CORDOVA ST. EAST
VANCOUVER, B. C.
PHONE SEYMOUR 3065
PUBLISHED BY
Yasushi Yamazaki

本紙定價表
一枚 五仙 一ケ月 五拾仙
六ケ月 貳弗八拾五仙 郵券代用
一ケ年 五 弗五拾仙 一割增
但し一切前金に限る
晩香坡市東カドバ街一三五
電話シーモア三〇六五
發行兼編輯人
山崎 導

### 時局論叢

## 通貨對物價の日米相違（下）

米國は多く働くべし我國は寧ろ現狀維持を要す

戰後米國は自然の富源に於て世界無比の發展を爲す。彼は益す多く働くに於て益す多く物資の生産を得べく、益す多く物資の生産を得るに於て益す其船舶を增加ならしむるを得べく、從つて物價の騰貴を防ぐと共に有利得失ならしめ得べし。依に米國は働くに於て利益し、利益するに於て物資の騰貴を防ぐの地位にあり。況や歐洲の疲弊甚しきに於てをや。彼は益す多く働くに於て益す多く物資の生産を得べく、益す多く物資の生産を得るに於て益す其船舶を增加ならしむるを得べく、從つて物價の騰貴を防ぐと共に有利得失ならしめ得べし。依に米國は働くに於て利益し、利益するに於て物資の騰貴を防ぐの地位にあり。況や歐洲の疲弊甚しきに於てをや。

米國たるもの此好機に乘じて其全能力を發揮するにあらずんば、即ち彼が覇たる世界經濟の樞軸たる所以にあらず。此大利益大責の爲には多少の物價上騰も亦已むを得ざるべからず、多少は不安なるに於ては我國の不安なるものは我國の不安なるべからず。不米國に於ける生活不安なるものは我國の不安なるべからず。

然に比して國力を發揮するにあらずんば、即ち彼が覇たる世界經濟の樞軸たる所以にあらず。此大利益大責の爲には多少の物價上騰も亦已むを得ざるべからず、多少は不安なるに於ては

## 農業紹介

### ◆土に親しみつゝ、力作する邦人の群（一）
### ―フレザー・ヴアレー方面の農業

日本人が朋輩に移り住んでスカウの乃至百哩、勿論場所と地味に依つて相違はある、又植付け濟みの土地は半哩乃至百哩より一千弗位まで開墾の難易によつて地主から無料借入れ自ら開墾植付けを為して作徳りの契約方法及び開墾地一エーカー借地料十五弗から三十弗位までゞあるが一般の借地は餘りしくないとの事で餘り長い間のリースができず、故に植付の如何でも短期のストローベリーのみにかぎる有様である、何となれば他の小果物及びラズベリー、ブラックベリーは植付後滿二ケ年を經なければ收穫の期に至らないから短期間リースの土地へ植付をしても收穫の盛り時になつて地主に返還を要することに成る、尤も稻にはこれまで長期のリースを與た者もないではないが目下は短期契約者はない、而して開墾費は一エーカー百五十弗から三百弗、或は困難の場所は四百弗迄くを要する、適當なる作物は一般蔬菜、一般果物及び鳥畜業であつて野菜類は栽培に適しないが、但自家用ぐらゐは充分にある

### ＝同地方邦人農業の始祖＝

ハモンドで日本人がいちばん初めに農業を試みたのは山口縣出身の松本利三郎氏で夫れは明治三十八年であつた、同氏は今はない、偉の栽培を試みたのでこの外に同地の先驅者としては同じく山口縣の篠木寅吉、同縣本郷助、加藤春吉、愛知縣の松本泰三郎の諸氏を數ふべきである、松本利三郎氏が初めての農事には土地は四エーカーか五エーカーはゞをリースしたのであるが何分其頃は經驗がなく作ることは作つても實に失れは作る方面のことで喜憂なぞに至つては殆ど顧ず從つて有利に盛業する上に缺陷があり尤も白人の手を經て販路を賴んで處理はしたが業するに經濟的方面から見て効率の大小到底今の比ではなかつた、茲年にはエーカーに七百クレート乃至八百クレートを生産したこともあるが概が安く摘採にも十分の經驗を有せず手間はかゝつて品を傷らすなどの原因にも由つこわした、北後道ひ～邦人も漸く研究を遂められた次第であるが兎に角先驅者たる松本氏等が遭逢した經驗は後に至つての幼業者に多大の參考も與へたわけで何の仕事でも同樣の事は多いが先驅者の苦心と犧牲の多大なることは茲にも現はれるのである、明治四十三年頃から邦人の所有地も增加し經營も五六名となり農會の生れたのは一九一五年で其當時には二十八人の邦人經營者があつた


ポート・ハモンド

吉岡喜右衛門　郵函八四
穗谷野伊三郎　郵函壹
岩瀨岩藏　郵函四壹
天野時光　郵函四壹
宮本寅吉　郵函九四
岡崎岩松　郵函壹貳五
草野久次郎　郵函壹貳九
山本兩平　郵函壹五四

草野久次郎　郵函壹貳五
田住淺次郎　郵函壹貳
瀨戸盆太郎　郵函八壹
向井乙松　郵函參八
吉積彌三　郵函壹貳參
齋藤仙十郎　郵函貳壹
中野安太郎　郵函五四
土田嘉次郎　晩香坡市アレキサンダー街五〇二　土田商店　バウエル街二五九土田精米所

雜貨食料品　バウエル街六〇六　(有)梶木彌太郎商店　電話バイ一二五二
親切丁寧迅速　晩市バウエル街二〇九　高澤理髮店
■夏衣　大勉强　晩香坡市メイン街一九二五　伏屋洋服店　電話フェヤモンド一八七
▲うどん、そば、めし　バウエル街三四七　七福飯屋　荒木　電話シーモア一三一八
御手輕料理　めし　氷色々　晩市ゴーア街二〇五　いさみ　電話シー一五三八
養英舍夜學校、通辨飜譯代書　サン保險取次、ミラクラ油代理　電話シー五三一八R　法橋純一　143 Dunlevy Ave., Vancouver, B. C.
●生魚●青物　●かまぼこ　製造卸小賣　●鳥、牛肉、仕出し　晩市バウエル街一一三三　前川魚店　前川三之助　電話シーモア三七八二
各專門醫紹介並に通辨　△代書事務一切　△土地家屋周旋　△其他代理事務一切　バウエル街二四五　濱岸事務所　電話シーモア一六五六
●洋食　御來市の際是非お試食を乞ふ　第三街　電話四五六　セントレジス　洋食店
●食　第三街　電話レッド五〇二　ドミニオン　洋食店　清水庄太郎　西風彌三郎　郵函二〇七
廣島屋旅館　アレキサンダー街二三〇　佐藤茂平　電話シー一六一七（郵函二六七）

FAULDS FINANCIAL & TRAVEL BUREAU Ltd.
626 Hastings St., West
STRAND BLDG.
Vancouver, B. C.
▲▲兩替　爲替　日本送金幷に諸外國金兩替爲替手形賣買日本全國何所へも取扱ひ申候
▲送金　日本國への送金は無手數料にて住友銀行橫濱支店へ直送し日本全國何所へも迅速に取扱ひ申候　晩香坡市西へステングス街六二六　株式會社フォールヅ、ファイナアンシアル、ツラベル、ビユーロー　日本人部代理店　電話シーモア二九五九　佐伯商會　326 Powell St., Vancouver, B.C　テケトエジェント
シーピーアール日本郵船　大阪商船　東洋汽船　地方の御方には御不審の點は日本文にて御申越し被下候はゞ折返し御返事可申上候

E. TANIKAWA
1100 Block Powel St. Vancouver, B.C.

晩市バウエル街壹壹〇〇ブロック　谷川造船所　主任　谷川榮藏　電話　バイランド二四四

●母國觀光のシーズンになりました、故國の秋色は美裝して嶺樣の御訪問を御待ち申して居ります
●嶺樣の觀光に旅立る、前は先づ當店へ
●當店には新柄が澤山仕入れて御座います戰前の服地も尚多數持合せて居ります、仕立方を益々改善致しました
●スタイルの好い當店製の洋服を召して故國へ旅立ち遊ばせ
●觀光ノ旅立たる、前に先づ當店へ！　バウエル街三九七　電話シー三八四三　高田洋服店

今回故國にて突然白米輸出禁止され候に就ては一般に甚だ恐惶を來し居り候へ共從來の御得意樣に對しては御不自由なき範圍に於て御注文に應ずべく候間右取敢へず謹告仕候　大勉强販賣　晩市バウエル街二一三〇二一九　松宮商店　電話シーモア三五九七

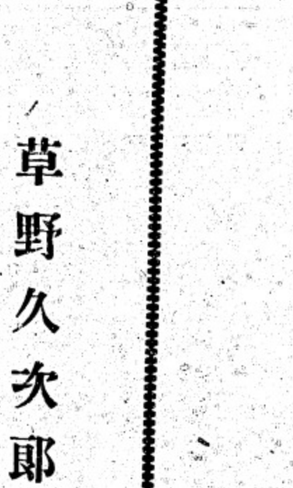

迅速、丁寧、廉價て修繕可仕候　日本バルカナイジング　晩市アレキサンダー街二〇二　電話シーモア一四五八

●くづ餅　●松風せんべい　花あられ　●特製新着ビスケット　精々大勉强販賣致候　電話バイランド七七一　鈴木菓子店

# 巴里も好いが 日本も好ましい！

## 西園寺侯を首めとして 入閣氏、貴、竹下、團中將、加藤大使等凱旋中は

### 訪歌山西常磐に繰込んで 悦しい紳士本孫の寫ろ振り 選り抜きの藝妓がズラリと お酌に龍り出た

巴里で物に慾せんでしたり折角の御招待を——と云ふのが、見送人への方々へ

▲ホテルの大食堂▲

### れ花さんの嚊さばなしな

記者の為の饗間に一マーと云ふ

二十三日の朝特使一行がオリエンタルホテルに入り込んでから例の花さんは折角の招待を斷つて、ホテルの食堂に待ち構へてゐた、記者はその横手の卓を占めて初めは落知らぬ顔をしてゐたが、お花さんは肉付のいゝ腕を二の腕まで現した白の洋裝に頭をピッタリと分髪にし本場仕込みの好い格好である、やがて食事が始まるを合圖に記者は單刀直入に話しかけた、お晴さんはマアと云つて驚いたがそれでも不愛想ではない

**含羞みながら**

左の如く語つた

巴里では方々へ折々出かけて見ましたけれど根ツから頭がないのでありますから駄目です、ソレでも彼の地は何彼と綺麗で好うございました、掃が出迎ひに來て呉れるとは思ひますが私はまだ逢ひません、モウ明朝の七時四十分に皆さんと一緒に東京へ參ります何しろ私は何も分らぬ者でございます

と向ひの本間看護婦に助言を求める眸を向けた

▲ホテルの大食堂▲

### れ花さんの嚊さばなしな

記者の為の饗間に一マーと云ふ

二十三日の朝特使一行がオリエンタルホテルに入り込んでから例の花さんは折角の招待を斷つて、ホテルの食堂に待ち構へてゐた、記者はその横手の卓を占めて初めは落知らぬ顔をしてゐたが、お花さんは肉付のいゝ腕を二の腕まで現した白の洋裝に頭をピッタリと分髪にし本場仕込みの好い格好である、やがて食事が始まるを合圖に記者は單刀直入に話しかけた、お晴さんはマアと云つて驚いたがそれでも不愛想ではない

**含羞みながら**

左の如く語つた

巴里では方々へ折々出かけて見ましたけれど根ツから頭がないのでありますから駄目です、ソレでも彼の地は何彼と綺麗で好うございました、掃が出迎ひに來て呉れるとは思ひますが私はまだ逢ひません、モウ明朝の七時四十分に皆さんと一緒に東京へ參ります何しろ私は何も分らぬ者でございます

と向ひの本間看護婦に助言を求める眸

つた、お花さんも本間看護婦も食卓へついた、記者はその横手の卓を占めて初めは落知らぬ顔をしてゐたが、お花さんは肉付のいゝ腕を二の腕まで現した白の洋裝に頭をピッタリと分髪にし本場仕込みの好い格好である、やがて食事が始まるを合圖に記者は單刀直入に話しかけた、お晴さんはマアと云つて驚いたがそれでも不愛想ではない

**含羞みながら**

左の如く語つた

巴里では方々へ折々出かけて見ましたけれど根ツから頭がないのでありますから駄目です、ソレでも彼の地は何彼と綺麗で好うございました、掃が出迎ひに來て呉れるとは思ひますが私はまだ逢ひません、モウ明朝の七時四十分に皆さんと一緒に東京へ參ります何しろ私は何も分らぬ者でございます

と向ひの本間看護婦に助言を求める眸

つた、お花さんも本間看護婦も食卓へついた、記者はその横手の卓を占めて初めは落知らぬ顔をしてゐたが、お花さんは肉付のいゝ腕を二の腕まで現した白の洋裝に頭をピッタリと分髪にし本場仕込みの好い格好である、やがて食事が始まるを合圖に記者は單刀直入に話しかけた、お晴さんはマアと云つて驚いたがそれでも不愛想ではない

**含羞みながら**

左の如く語つた

巴里では方々へ折々出かけて見ましたけれど根ツから頭がないのでありますから駄目です、ソレでも彼の地は何彼と綺麗で好うございました、掃が出迎ひに來て呉れるとは思ひますが私はまだ逢ひません、モウ明朝の七時四十分に皆さんと一緒に東京へ參ります何しろ私は何も分らぬ者でございます

と向ひの本間看護婦に助言を求める眸を向けた

二十三日の朝特使一行がオリエンタルホテルに入り込んでから例の花さんは折角の招待を斷つて、ホテルの食堂に待ち構へてゐた、記者はその横手の卓を占めて初めは落知らぬ顔をしてゐたが、お花さんは肉付のいゝ腕を二の腕まで現した白の洋裝に頭をピッタリと分髪にし本場仕込みの好い格好である、やがて食事が始まるを合圖に記者は單刀直入に話しかけた、お晴さんはマアと云つて驚いたがそれでも不愛想ではない

**含羞みながら**

左の如く語つた

巴里では方々へ折々出かけて見ましたけれど根ツから頭がないのでありますから駄目です、ソレでも彼の地は何彼と綺麗で好うございました、掃が出迎ひに來て呉れるとは思ひますが私はまだ逢ひません、モウ明朝の七時四十分に皆さんと一緒に東京へ參ります何しろ私は何も分らぬ者でございます

と向ひの本間看護婦に助言を求める眸

## 巴里仕込の世界氣分

### 西園寺侯の態度

デモクラシー流になつた

無線電信の御注意によつて團、平山兩將軍の御歸朝は豫め御存じ、大勢前列も豫めと笠つて西園寺侯特使は熱田丸の客室に主席の

面會を快諾 されたコンナことは渡佛前には決してなかつたので侯の巴里仕込といつてい、そして自分は歩が低いから書いたものを誰かに讀ませて挨拶に替へやうと云はれ、すぐ船室に退いて自ら筆を執うアノ原稿を作られたのだコンナ調子で侯爵も以前とは餘ほど氣持ちが變つてゐられる」云々

重要電報

## ▲古き世界を葬むるべし(十四日)

▼英首相の全國民的通牒

△英國勞働大會議終る

(倫敦)英國首相ロイド・ジョージ氏は來襲惡上に於て全國民に對する通牒を發した、之れは月曜日全國を通じ無投票で配布せられる筈であるが、其摘要に曰く「歐羅巴の戰爭は新世界の爲めに戰つた、幾十萬の者は其の犧牲の爲に生命を捨てた、若し吾等が彼等に與へたる約束を履行しないならば、夫は吾等自身に對する恥辱である、新世界とは何を意味するか、吾世界とは如何なるものであつたか、夫れは舊の單なる職工や男女の勞役が見窄しさと貧困と不公平と不幸しか期待せざりし世界である、細民窟に育まれ、汗で穢され、工場の煙霧に供つて生ずる腐敗が多數の家庭に絕望を齎したところの世界である、夫は又貧困と並んで地上に於ける無識の富が一面には無智と無見の卑芝から、一面には防衛せられたる我利心から、涙痛せられて居た世界である、若し吾々が此の如き世界の觀念を革新しないならば吾々は勇敢なる死者に裏切るものである、吾々は常に國民の名譽を汚してゐた、最も貴しき不朽の罪を犯すものである、イヤ吾々は吾々自身及び吾々の子孫の爲めに報復するであらう、權利は與へられなくてはならぬ又奪られるであらう如何なる努力も拂はずして吾等の權利を享有せんとする者があるならば、夫は其の人自身の滅亡であることを知るが好い、驚愕心を失つて新世界の建設を援助するのは一切の人々の最重なる義務である、新しい世界にあつては、勞働は其正當なる報酬を與へられ貧困に苦しむのは忘れ者はかりである」

## ▲英飛行船の巡遊飛行計畫(十三日)

(倫敦)飛行船アール型三十三號は飛行機よりも輕快なることを說明し、且つ乘客に對し愉快なる者であることを證明する爲に本夜ノーアソオルクを發して三十六時間の旅行を爲すべく公表した、英本國及各自治領の大工業家及び代表者等も招待せられてある、飛行船は六名の士官と十七名の乘組員を有し、北海上から組織、佛國等の主要なる都市に着陸しつゝ巡遊するのである

## ▲愛蘭議會の存續を禁止す(十四日)

(ダブリン)先週金曜日のダブリン・カゼット紙特別附錄は、シン・フエーン黨の存續を禁止せる愛蘭統治の宣言を載せて居る、夫れにはシン・フエン黨及び代表者等を「其の會議を危險なる組織と認むる事を明かにし、且つ夫れは七月三日非法としてせるシン・フエン黨の一切目的を實行せんとするものであると言ひ添てある、此宣言に依つてシン・フエーン議會は、刑法の支配する所となり、其の會議は禁止せられ之れに反く者は何人に拘らず同法規のものと處刑せらるのである

## △各所に於ける捜索(十四日ベルファスト)

シン・フエン黨員により占められたる當地其他の二場及び住宅は金曜日悉く家宅捜索を行はれた、武器や危險文書類の發見が目的であつた、捜索に從事したのは大方警官であつたが、所によると武裝せる軍隊も參加した、併し何處でも武器や彈藥は發見せられなかつたが、危險文書は夥んを到る處で押收せられた、誰一人此の捜索に對し反抗した者はなかつた、デルリイのシン・フエン黨本部へは多數の警官と軍隊とが押かけたが、誰れも贈するものが無かつたので彼等は入口の扉を破つて侵入した、室内は全く大なる捜索の結果は少量の武器と數式の小銃二個を發見したに過ぎなかつた

## ▲英自治領は本國と同權也(十四日)

▼南阿首相の說明

(ケープタウン)南阿の首相スマッツ將軍は下院に於ける國民黨の質問に答へて英國と各自治領との關係に就き左の如く重要なる陳述を爲した

首相によれば、それ等の關係は戰時中の事件並びにヴルサイユ會議の決議に依り變化して來て居る、「昨年迄は」と首相は云つた「英國の內閣は自治領に對する一切の交涉に關し、一切の事件を處理して居た、併し今日に於ては各自治領の代表者が利益に關係して居たとき變化が生じた、即ち各自治領の代表者は將來獨自の行動を取る事になる、其の先例が此處に開かれたのである、之は英帝國の全體に變化を與へるものである、例へば國際聯盟に就て云へば、聯盟中に於て英國は一つの單位であると云ふのは誤りである、英帝國は一個の聯盟ではあるが併し內部は正しく英本國と同樣の權利と義務とを享有するものである、英國も中央會議の常任員であるが、南阿も又其處に委員を選出することが出來る」夫から首相の力說した今一つの重要な事は英國議會が單獨で南阿の法律を議決する權利を持たないと云ふ事である

## ▲愛蘭問題に自決法を主張(十五日)

△英國勞働大會議終る

(グラスゴー)勞働大會議は土曜日、討論の自由の再保證並に勞働組合員をボルシエヴィキに關係ありと稱して逮捕又は追放することに對する抗議の決議案を可決して閉會した、ジェームス・ヘンリー・トーマス、ロバート・スミイリー兩氏は愛蘭に於ける軍治を排斥せる緊急動議を提出し、愛蘭問題は自決法に依つてのみ解決せらるべく、愛蘭人は之によりて救濟せらる可しと論じた、動議は今や其の壓抑時代にある愛蘭勞働組合員に對し深甚の同情を表白せるもので、滿場一致を以て可決せられた

## ▲勞働黃銀を利用して居るか

過般發表の「アメリカン・エコノミスト」の調査に依つて紹介しやう

農業傭男一ケ年　卅九弗三仙
同婦人　廿二弗八十九仙
同男日傭一日　卅六仙
同婦人　廿二仙五厘
漁夫一日　四十一仙
織工男一日　卅七仙
同婦人一日　廿四仙
染工一日　四十仙
大工一日　六十五仙
左官一日　卅九仙
煉瓦職工一日　七十八仙
造船工一日　七十七仙
鍛冶職工一日　六十七仙
日傭一日　四十二仙
男召使一ケ月　三弗八十六仙
同婦人平均　二弗五十仙

千九百十六年に日本には九千の織物會社があつて之れに就職の雇人は約六十六萬人あつたが之等の勞働者の賃率は左の通り

△十五歲以上の男一日　卅九仙
△同以下一日　八仙以上十八仙
△同女工は平均右より二割引位

右の勞働時間は大低十時間以上十二時間位であると云つて居る尤も日本も一兩年以來勞働者の賃銀が非常に好くなつたから恐らく右列記の率に少くとも五割方は上つて居るであらうが然もこれを米の夫に比べると雲泥の差である

△米國船工一日八時間八弗以上廿弗
△陶器職同　三弗六十六仙
△其他の勞働者同　三弗以上五弗

右の通りであるから華府の大會では日本の代表者は恐らく非常の苦境に陷るであらうとの事である

## ▲日本の勞銀は英米の十分ノ一

◇勞働時間は十二時間

▼勞働大會の決議

▼與ふる影響

(ワシントン)何回の首相スマッツ將軍は下院に於ける國民黨の質問に答へて英國と各自治領との關係に就き左の如く重要なる陳述を爲した

首相によれば、それ等の關係は戰時中の事件並びにヴルサイユ會議の決議に依り變化して來て居る、「昨年迄は」と首相は云つた「英國の內閣は自治領に對する一切の交涉に關し、一切の事件を處理して居た、併し今日に於ては各自治領の代表者が利益に關係して居たとき變化が生じた、即ち各自治領の代表者は將來獨自の行動を取る事になる、其の先例が此處に開かれたのである、之は英帝國の全體に變化を與へるものである、例へば國際聯盟に就て云へば、聯盟中に於て英國は一つの單位であると云ふのは誤りである、英帝國は一個の聯盟ではあるが併し內部は正しく英本國と同樣の權利と義務とを享有するものである、英國も中央會議の常任員であるが、南阿も又其處に委員を選出することが出來る」夫から首相の力說した今一つの重要な事は英國議會が單獨で南阿の法律を議決する權利を持たないと云ふ事である

## ▲勞働貢

銀を利用して居るか

過般發表の「アメリカン・エコノミスト」の調査に依つて紹介しやう

農業傭男一ケ年　卅九弗三仙
同婦人　廿二弗八十九仙
同男日傭一日　卅六仙
同婦人一日　廿二仙五厘
漁夫一日　四十一仙
織工男一日　卅七仙
同婦人一日　廿四仙
染工一日　四十仙
大工一日　六十五仙
左官一日　卅九仙
煉瓦職工一日　七十八仙
造船工一日　七十七仙
鍛冶職工一日　六十七仙
日傭一日　四十二仙
男召使一ケ月　三弗八十六仙
同婦人平均　二弗五十仙

千九百十六年に日本には九千の織物會社があつて之れに就職の雇人は約六十六萬人あつたが之等の勞働者の賃率は左の通り

△十五歲以上の男一日　卅九仙
△同以下一日　八仙以上十八仙
△同女工は平均右より二割引位

右の勞働時間は大低十時間以上十二時間位であると云つて居る尤も日本も一兩年以來勞働者の賃銀が非常に好くなつたから恐らく右列記の率に少くとも五割方は上つて居るであらうが然もこれを米の夫に比べると雲泥の差である

△米國船工一日八時間八弗以上廿弗
△陶器職同　三弗六十六仙
△其他の勞働者同　三弗以上五弗

右の通りであるから華府の大會では日本の代表者は恐らく非常の苦境に陷るであらうとの事である

## ▲此大典の特典に依り漸く機械力應用の盛んな英米獨佛等に競爭して打勝つ餘地があつたのであるが若し一朝此特典を剝奪されたら何であらう日本は目下戰前に比すれば勞働賃銀も大に上り約二倍以上に達してゐるものゝ然も英の夫に比べると未だ半分以下であるのに今して殆んを十分の一內外であるのに今若し日本の勞働賃銀をも英國協定率に從はせられ而も勞働時間八時間なゝ限られたら日本の製造業は殆んを全滅の悲運に遭遇するであらうと思はれる、今玆に念の爲日本が如何に低廉の

## ▲上院

議員ボーラ大統領を指して詐欺と罵倒するに至つて脫線も亦甚だし上院本會議の接戰は輕視を許さず矣

## ▲國際

聯盟は唯一防戰策也と民主黨は謂ひ戰爭の禍因と共和黨は言ふ黑白相背反する玆に至つて極まれるもの

## ▲波斯

西藏に對する英の帝國策を來國共和黨の看過せざるは必然也遙莫戰前の各國對に復歸するも指策甚し

## ▲露派

大統領聲明する一方ヂョンソン亦激派無視を云ふ結局の判斷は民衆の大任

## ▲若夫

ボーラが日本を敵國呼ばゝりして支那を友邦と扱ふに至つて其術策は除りに露骨也露人の幣所爾しべし

## ▲提督

チエリコ濠洲に帝國の海軍策を確立せんと努むる時國人の協贊遲に期し易からず世界の大勢頗多なる說

## ▲大陸片々

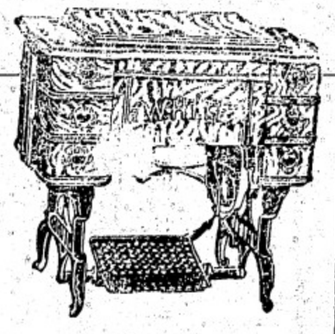

ホワイト裁縫ミシン會社
日本人部代理
針及油
附屬品
中村久治郎
晩香坡市パウエル街三九六
日加銀行二階百〇五番室
電話シーモア八二八

不動産抵當低貸金
有價證券買賣
海上保險代理
火災保險代理
自動車保險
(其他各種保險業一切取扱各社共世界有數の大會社にて信用確實なる場合はご相談下され度候)
クリートリー會社
晩市グランビル街三三四
電話シーモア二一五三
Robert Gellety & Co Ltd.
334 Granville St.
Vancouver, B. C.
日本人事務擔當員
上中恕一
自宅東ペンダー街四五一
電話シーモア二四五四エル
不動産御所有の方にて金融の都合惡しき場合はご相談下され度候

モナツク
自轉車
特別廉價販賣
和洋雜貨
食料品
晩香坡市パウエル街二三〇
關根金物店
電話シーモア八七四六
自宅東カドバ街とゴーア街カド
電話シーモア四一三九エル
ニューウエントミンスター市
コロンビア街八三七八三九
西口商店
電話　自宅一一六一
一四五アール

## ▲洋食▼

△弊店の特色は原料新鮮なる事給仕が叮嚀で然して廉價なる事です
△料理人は斯道に十數年の經驗ある一流の腕を有する者、是非一度御ためしを御願します
晩市メイン街二〇六
クヰンス洋食店

食料品
果物、菓子
ニューウエストミンスター市
コロムビア街八七五
長谷部商店
電話一〇六二アール

日本雜貨及び
食料品販賣
プリンスルパート市アトリン街
東洋商業會社
(郵函七三八電話グリン五一六)
藤本虎之助

鑛山働き募集
日給三弗七十五仙
以上四弗まで
場所は晩市より約百四十哩田舍お望みの方は左所に御照會
バウエル街三六六
谷口熊太郎

●品質上等の洋服を新調の御方は弊店に限ります
近頃は洋服の切地が思ふ樣に手に入らぬのみならず價格も非常に暴騰しましたが弊店は是れまでに品性上等な切地を澤山買入れて居りますから近來仕入れる品物とは品も違ひ値も違ひ非常な差があり且價段も格安に仕立てる事が出來ますから何卒御用命の程願ひ上げます
尙弊店の品物は決して色がはらの致しませぬ事は特に御吹聽申上ます
晩市メイン街二二五・電話シー二六六四
田鍋洋服店

新荷着
味の素德用鑵入、鯨尾羽毛、上等胡麻油
バウエル街二〇五
下村商店
電話シーモア二三九二

■新古各種自轉車■
▼▼モーターサイクル
▼▼スミスモーター
▼▼乳母車
▼▼小供用自轉車
▼▼附屬品一切
△其他修繕一切
迅速と丁寧

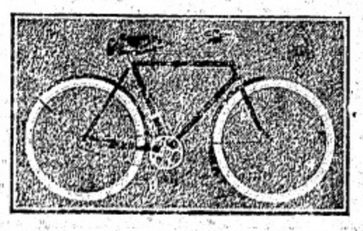

▲地方よりの御注文に對しては最も速かに親切を以て用命相勉むべく御何種に拘らず常時保存なる分は直ちに御取寄せ可申候
晩市メイン街壹〇八(電話シー八五二〇)
ターメー自轉車店
西澤與惣松
自宅バウエル街弐壹〇
電話シー一〇一七

●內外雜貨食料品卸小賣商
化粧品　煙草
晩市バウエル街二四三
電話シーモア七九七一
サン商會
主任　福永周一

荷物取扱
有限責任
開業廣告
通運全舍
奧土澤屋
▽電話シーモア二三二三(自宅電話二四七七)
●豆類野菜青物食料品輸出入商
落合商店(內)
晩市メーン街一八七

●鶴龜印白味噌飛切特約一手販賣
●最新流行のフランスカペ絹ウエス
●蒲團わた、仲入わた
●男女御子供樣用スエタ類一切
●絹地、木綿地各種各柄が澤山あります
●日本來も御注文樣の御用命を御願ひ致します
晩香坡市パウエル街三三七
蛭崎商店
(電話シーモア二四一三)

◎夏向一きの
◎御婦人用コート、ハット
◎毛糸並に絹スエタ及ウエスト
夫れく流行のシンプリング、スタイルでそして弊店が特に注意いたしました日本人向きの形や柄や格好は勿論價樣のお氣に召すこと、信じます
絹地及木綿地なども澤山ありましたから最非を好なお選ひ出しを願ひます
バウエル街三八三
澁谷商店
電話シーモア六三六

T. MAIKAWA
369 Powell St.
Vancouver, B. C.
●日本行の御用意及び土產は本店に限る
■當店には和洋男女新柄品を取り揃へて居りますから御ヒヤカシ半々御來店を願ひます、特に日本行のお方々の爲めにトランクシユーツケース、靴、レンコート其他御婦人用並に御子供向きの品も澤山あります
●和洋食料品一切
晩香坡市バウエル街三六九
前川商店
電話シーモア三七貳壹

T. MATSUYAMA
206 Alexander St.
Vancouver, B. C.
バーバ製
七寸日
澤山着荷仕り候間賣切れぬ內に早く御買求め被下候
晩香坡市アレキサンダー街二〇六番
松山商會
電話シーモア六一五六

金銀時計、附屬品、貴金屬、寶石類其の外男女子供用裝飾品新荷着
メーン街二二〇
米滿時計店
電話シーモア八九四八
自宅ハイランド二二四一アール

本社聯絡重要電報

## 聯盟は戰禍の問題に非ず

（ワシントン十三日着）ウイルソン氏は本夜當地にての演說に於て其主義は國際聯盟に一擔ひを爲しつゝあるも聯盟は戰禍の問題には絶對關係なく戰爭の原因を排除せざる可らず聯盟の成立が失敗せば總ての婦人は淚なき能はず何となれば彼の女の胸に抱かれたる幼兒は成長して後戰爭の野に立つやも知れざればなり戰爭は二ケ年前米國に對して夜も晝も其一時間毎に百萬弗を挑はしめたり國際聯盟なくんば平和條約はカードの家に等しく力の一呼吸は能く之を倒潰し得べし、國際聯盟を加へて始めて平和條約はヂブラルターの如くに強しと云ひ猶其和議のタフト氏及びウイツカシャム氏が平和條約の爲に努めたりしを云へう演說は聞る滿會なりき（十三日）

## 墨西哥人二名私刑に遭ふ

＝米人暴徒の集團警察署に殺到＝

（ロサンゼルス州ビスプロ）當市々民數百名の暴徒は何れも物々しく武裝して當地の警察に殺到し所定を脅迫し警官に強制して二名の墨西哥人を未決監内より引き出し來らしめたり兩人は本日朝當官ヂエフ・エヴアンスを殺害したる嫌疑者として引渡されし者にして暴徒の群は無理やりに此二人を自動車に收容して市の北方に急走したるが警察殺到に先ち警察に向けて應援の電話をかけ置きたりて警官は電話の通りに各所に配備を鎭めんと欲してベッパー・ソースに向けて出掛ひ署内にはデス・サーヂエントと監守のみを殘したるなりと而して暴徒は二人の兩人をシター・リミットに於ける第四街の架橋まで連れ行きて架橋の杵に綱をかけ絞首して私刑を敢てしたるが警察員の談に依れば二名の犯罪兩人は殺人嫌疑の本人に非ず本人は警察當局を欺ひて那處に潛伏しありしなりと（十三日）

## △ウイルソン氏の聯盟原案

國際聯盟に關してウイルソン氏自身がタイプライターにて記せる其原案はビユリット氏により外交委員會に提供されたり右原案はハウス大佐より貴下の有要なる援助に酬ゆる爲と記してビユリット氏に贈られしものなりき、ノックス氏の質問に對してビユリット氏は「最後のフォームに於いて大統領の原案が殘存せしは聯盟第十條のみなり」と言へり（十三日）

## 國務卿口を緘して謂はず

（紐育州ツオターターン）國務卿は若し米國民が條約の意味を解せしならば彼等は之を否認すべしと謂へりとて上院外交委員會に於てウイリアム・シー・ビユリット氏が陳述せる件に關しヘンダーソン・ハーバーのサンマー・ホームに起居する國務卿ランシング氏は一切口を緘して何も言はず（十三日）

## 國務卿は條約を非難せり

＝上院外交委員會の新調査＝

（華府）米國の歸和委員に加はり居たりしフイラデルフイアのウイリアム・シー・ビユリット氏は本日米國上院外交委員會に於て國務卿ランシング氏は本年五月巴里にて若し上院と米國民が條約の意味を了解せば條約は改らるべしと云へる旨を陳述したりビユリット氏は猶曰く「予は露國過激派政府より一切の戰線の交戰を終熄するに如何なる條件を欲するやの書類を聽取せんが爲に本年二月ランシング氏に伏つて露國に派遣されたり山發に先ち予は米國の位地に就てハウス大佐に質問を提供したるがハウス氏は過激派が交戰を止めて休戰を宣言するに於ては合衆國は之を承認すべしと言へり予は露國に留まること一週間、巴里に歸つて大統領ウイルソン氏に報告を提出せり」と

## △山東問題の解決と國務卿

ビユリット氏曰く「國務卿は予が歸任の日に氏はアルメニアの管理に關する勝利規約條項に反對ありと告げたり而して又山東問題の解決、更に進んでは國際聯盟其者も不良にして聯盟は恐らく全然無效たるべく各國は自身の意に適するやうに世界に處理し英國を佛國とは彼等の欲するが儘に獲物を擄れり、米國上院は平和條約の意味を解せざるべからず上院議員ノックス氏は確に條約の意味を解すべくロッヂ氏も之を解すべしと雖も氏の地位は純然たる黨派的のものとなるべしと國務卿は信ずる」云々と、外交委員は此陳述を聞いて失笑したるがビユリット氏は之以上多の對話事記を聞くことは免れたしと請求せり

## △合衆國委員の態度を質問

調査の矛先を緩りに際してビユリット氏は氏の辭職は條約を聯盟規約に同情を有せざりし爲なりと說明せるがロッヂ氏は直に質問するに米國委員等の態度は如何なりしかとの言を以てせりビユリット氏曰く「國務卿ランシング、ヘンリー・ホワイト、ブリツス將軍何れも條約に對しては贊成なる反對意見を持せり」ロッヂ氏は「夫等の意見は熱烈に叫かれたりや」と質問せるに「予は遺憾ながらさりとを答ふるに過ぎず、彼等は熱烈ならざりき」と答へありたり而してビユリット氏はランシング、ホワイト、ブリツス氏等が平和條約の多くの條項に反對なりし旨にて知れ渡り居たりと述べ次でロッヂ氏が「山東問題に關する國務卿の意見は何時知られたりやと」と質問せるにビユリット氏は「國務卿は國際聯盟に關して全く熱心ならざりき」と贊言せり

## △報告は會議に提出されず

ビユリット氏の報告は平和會議に提出されざりき氏がベトログードに着したるは一月にして當時已に過激派政府の權力は全國に及び居たりと言へり

◆留保

條約を變更せぬものならば不必要で又缺點を欲すとせば全條約を返却せねばならぬ而して列國は

◆大統領

歡迎晩餐會に臨み次でアリナに於て利條約問題の遊說演說をなしたが例に依つて聽衆の熱誠非常であり、埠上には海軍、艦隊司令官等も參加、場外の群衆は嬰ウイルソン氏の姿に歡呼を擧げた、大統領は條約反對が親獨派を喜ばすこと、國際聯盟の考案が共和黨より出でしことを說明し次で非第十條を說明し

◆大統領

は歡迎晩餐會に臨み次でアリナに於て利條約問題の遊說演說をなしたが例に依つて聽衆の熱誠非常であり、埠上には海軍、艦隊司令官等も參加、場外の群衆は嬰ウイルソン氏の姿に歡呼を擧げた、大統領は條約反對が親獨派を喜ばすこと、國際聯盟の考案が共和黨より出でしことを說明し次で非第十條を說明し

◆留保

が條約を變更せぬものならば不必要で又缺點を欲すとせば全條約を返却せねばならぬ而して列國は

## ◎産業會議開會

▲戰後計策上
▲重要の議題

勞資各方面及び政府當局を網しての代表出席二百名以上に達する産業會議は本日よりサタワに開催、大戰後の加奈陀産業上注目すべき會合であるが其議題中には平和條約の勞働條項、加奈陀ドミニサン及び各州の勞働關係法規の調整、勞働時間と最低賃銀、勞働者の結社權、勞働紛爭の仲裁、勞働者の災害賠償、勞働組合承認、勞働者の結束的交涉權等其他がある

## ◎觀艦式と演說

＝米國大統領＝

＝沙都に於ける＝

一昨日秋晴のイリサット灣頭に於ける米國太平洋艦隊の觀艦式は大統領ウイルソン氏戰艦サレーン號に乘じて親しく檢閱を爲し壯觀を極めた、沙都市中の歡迎は近時稀なるもので日を夜に打續き歡呼喝采ふばかりなく熱狂歡迎苑ら新年以來の光景を呈して然も其元氣は寧ろ一層のものであつた

◆大統領

は歡迎晩餐會に臨み次でアリナに於て利條約問題の遊說演說をなしたが例に依つて聽衆の熱誠非常であり、埠上には海軍、艦隊司令官等も參加、場外の群衆は嬰ウイルソン氏の姿に歡呼を擧げた、大統領は條約反對が親獨派を喜ばすこと、國際聯盟の考案が共和黨より出でしことを說明し次で非第十條を說明し

◆留保

が條約を變更せぬものならば不必要で又缺點を欲すとせば全條約を返却せねばならぬ而して列國は

## ◎太洋海運と晩香坡

最近來晩した太洋海運株式會社の廣田保民は太西太平洋の貨物運賃率決定次第同社船も晩香坡に定期航路を開始すべきを語つて居た、因に廣田氏はシテー病院、同育場、日會奬學金及び義勇兵後援會へ金五十弗宛を寄附した

## ◎英太子歡迎と

＝邦人義勇兵＝

二十二日英國皇太子殿下御來晩に就ては當日は米國太平洋艦隊中の數隻がバンクーバーに入港するを以て當地在留邦人は十一日の役員會で募集方を三姉人會に依囑するに決し交涉委員として內田、中村、上西、有門の五氏選定されれ右交涉の結果婦人會は之を快諾し昨夜日會委員會は協議の末募集區域部署を定め本日左の通りの係員に依頼狀を發した

總委員長　菅田領事夫人
第一組委員、主任下高原、盛本、小川、則武
第二組　川向グランヴイル橋以西
主任江畑　石井　加藤　西村
第三組　川向コンノート橋　グランヴイル橋間
主任新見　土川
第四組　川向コンノート橋　宮崎　森
主任島森　伏屋、是永、前川、西寺
第五組　グランヴイル街以西
主任赤川　林、岡部、吉本、下高原
第六組　グランヴイル、メイン間
主任田鍋　松葉、西村、森安、穗刈
第七組　メイン、ゴーア間
主任有門　松宮、岩本、近村、堀田、遠山　ゴーア、ダンレビー間
主任上西　夏原、佐藤、下見、阿部、岩崎　森　ダンレビー、ヂャクソン間
第九組　石原、磯谷、松居、高田、
主任編木　中島、中野　ヂャクソン、ウツドランド間
第十組　主任中村　河邊、古原、磐見
第十一組　ウツドランド以東
主任片田　井上、藤田、濱垣、鯛本
第一組は本日より着手し他は明日から着手することに爲つて居る

## ◎別科專任教師

當地の國民學校では多數兒童が白人學校に轉入學の結果別科生の增加を來し從つて別科專任教師が必要となり二名の教師を增員すること、爲つた尤も一名は等學科勤務、他は別科勤務であり希望者は履歷書携帶學務委員長又は國民學校まで申出ありたしとのこと、又同校は豫て白人學校入學者の便を圖る爲に準備科計畫中のところ應募者少數なる爲當分見合せのことゝし後日多數の希望者あるとき何時でも開始するに決した

## ◎佛蘭西のバルテロン女史

少年裁判調査の爲に

＝米加に來遊＝

最近當地の少年裁判所の判事ショツ氏の所へ珍客が見へた、刑事犯人探偵の爲にバルテロン式指紋制度の有名な創始者の姪でバルテロン嬢と云ふ佛國人である、佛蘭西人生育の婦人を含んで女史は語りつゞけ其才氣の縱橫なるにはショツ判事方を推いてすつかり感心してしまつたしてしまつてからは紹介を通つてバツファローに出で紐育から

▲歸國

の筈で休戰記念日までには巴里に歸る豫定であるとか、女史は年齒二十二、巴里に於て辯護士を業とし今回米加の調査旅行も佛國政府から特に派遣されたのである

## ◎地所公賣好況

南晩香坡の地所公賣は金曜より開始、同日の賣上六萬七千弗に達し却々の盛況なりき

## ◎犯人捜索中

カーター・コットン・ビルデングの西部加奈陀パワー會社に金庫破りを企てた犯人に就ては其筋で嚴探中であるが未だ手掛りがない

## ◎佛教婦人會例會

昨日午後三時より佛教婦人會例會開催、參會者二十四名、病院部門の件日會よりの依頼を快諾するに決して散會

## ◎送別會

フオールス・クリーキ鐵道會社會計員田邊太郎、吉岡勝太郎、岡主任佐藤太郎氏榮轉に付昨夕七時より日の丸にて送別會を開き前上市當局に依り進められ日本人會は發起人となり晩香坡デネラル病院の十數年前來の人物總動員にて準備を進められ居れり

## ◎人物總動員

日會學藝部編纂の人物總覽は條約中込者多數にあり況なるが同書は來三月には必ず完成に至る計畫にて準備を進められ居れり

## ◎富永氏歸朝

富永外次郎氏は十八日の郵船丸にて歸朝すべしと

## ◎新西院の夜學校

新西院日本人教會附屬夜學校は明日午後七時より授業を再始すべしと

## ◎病院寄附金

## 募集委員部署

日會代表者招待さる

＝婦人會の努力＝

第一組は本日より着手し他は明日から着手することに爲つて居る

## ◎別科專任教師

當地の國民學校では多數兒童が白人學校に轉入學の結果別科生の增加を來し從つて別科專任教師が必要となり二名の教師を增員すること、爲つた尤も一名は等學科勤務、他は別科勤務であり希望者は履歷書携帶學務委員長又は國民學校まで申出ありたしとのこと、又同校は豫て白人學校入學者の便を圖る爲に準備科計畫中のところ應募者少數なる爲當分見合せのことゝし後日多數の希望者あるとき何時でも開始するに決した

## ◎佛蘭西のバルテロン女史

少年裁判調査の爲に

＝米加に來遊＝

最近當地の少年裁判所の判事ショツ氏の所へ珍客が見へた、刑事犯人探偵の爲にバルテロン式指紋制度の有名な創始者の姪でバルテロン嬢と云ふ佛國人である、佛蘭西人生育の婦人を含んで女史は語りつゞけ其才氣の縱橫なるにはショツ判事方を推いてすつかり感心してしまつたしてしまつてからは紹介を通つてバツファローに出で紐育から

▲歸國

の筈で休戰記念日までには巴里に歸る豫定であるとか、女史は年齒二十二、巴里に於て辯護士を業とし今回米加の調査旅行も佛國政府から特に派遣されたのである

## ◎地所公賣好況

南晩香坡の地所公賣は金曜より開始、同日の賣上六萬七千弗に達し却々の盛況なりき

## ◎犯人捜索中

カーター・コットン・ビルデングの西部加奈陀パワー會社に金庫破りを企てた犯人に就ては其筋で嚴探中であるが未だ手掛りがない

## ◎佛教婦人會例會

昨日午後三時より佛教婦人會例會開催、參會者二十四名、病院部門の件日會よりの依頼を快諾するに決して散會

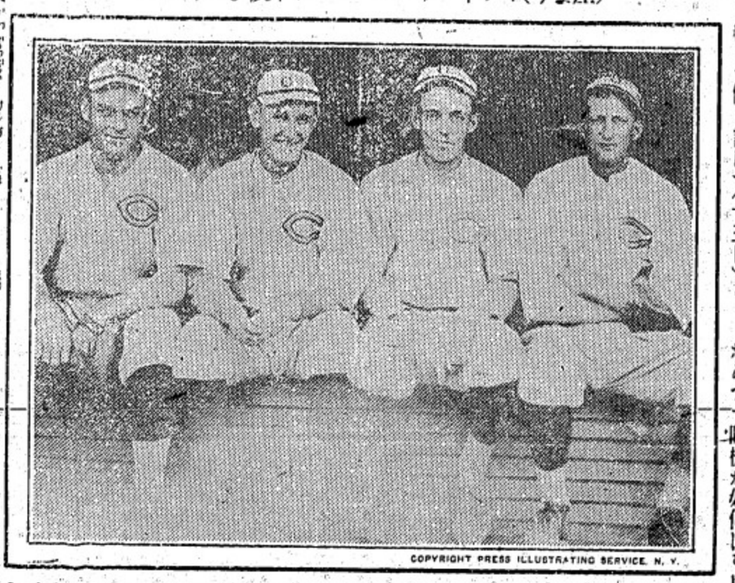


米國シンシナチ・レツヅ野球軍の投手連（左より）ライー及びセールス

## ◎送別會

フオールス・クリーキ鐵道會社會計員田邊太郎、吉岡勝太郎、岡主任佐藤太郎氏榮轉に付昨夕七時より日の丸にて送別會を開き前上市當局に依り進められ日本人會は發起人となり晩香坡の三民近日歸國に祝き昨夕七時より日の丸にて送別會を開き前上市當局に依り進められ日本人會は發起人となり晩香坡の十數年前來の人物總動員にて準備を進められ居れり

## ◎富永氏歸朝

富永外次郎氏は十八日の郵船丸にて歸朝すべしと

## ◎新西院の夜學校

新西院日本人教會附屬夜學校は明日午後七時より授業を再始すべしと

## ◎人物總動員

日會學藝部編纂の人物總覽は條約中込者多數にあり況なるが同書は來三月には必ず完成に至る計畫にて準備を進められ居れり

## ◎富田客自動車

商田客自動車にては今回更に最新一九二〇年式超六氣筒ハドソン號七人乘の新車數臺を購入し一層勉つて勉強すると電話はシーモア五三九七ヱル、夜間はシーモア八七九二ヱル

## ◎齋藤

安部德太郎氏は金五弗を市の島小學校維持費中へ寄附

## ◎個人往來

日會の鍛治書記沙都より今朝歸晩▲北方旅行中なりしホワイド哉總領事は日本人部代理人中村久次郎氏一昨夜歸晩

## 娯樂

エンプレス座「ダークン・バンテーヂ、コロンビア、ジーシーダヴイル▲メーブル・リーン「ヂャックスツキー」金週▲サフイウム、ヂヤックス・ゼ・ルイス映畫▲ドミニサン同「バーグラー・バイ・プロキシー」ヂヤック・ビックンオード映畫、金週▲コロニアル、同「スリー・グリーン・アイス」「ヂヤント・ドロツグド・イン」月火水

## 電話

五三九七エル
夜間八七九二エル

## 高田客自動車

夜間電話を以て御申込みあれば今回右の通り一層便利を圖り候間十二時以後は隨時呼出し被下度願上候

晩市バツセル街三〇七
中川果物店內

## ◎夏物賣出し

メーンとカドバ街角

## ふたば

## 十數名入團の餘地あり

## 至急御申込みあれ

## 第四回母國訪問團

バツセル街三四四番
電話シーモア三六一三

## 至急人員募集

定員　貳拾名
給　金四弗四十五仙
特別十時間働き
ブリタニア鑛山會社
高橋幸一
申込所　青木旅館

## 理髮職人を求む

月給五十弗以上ルーム食料洗濯付一ケ年以上經驗を有する熟練職人にして幸福人を求む
汽車賃は當方に於て半額負擔仕り當地來着の節現金拂渡し可申候

玉城益榮
P.O.K. Raymond ALTA

## 戰捷債券

セイゼイ高値に買ひます

## △各種雜貨

▲土地山林賣買▲周旋取引▲金融▲各種契約書作製▲官省願届手續代辨

## △呼寄手續

## 定着農夫

家內使用人雜夫呼寄

紐育生命保險代理部
晩市バツセル街一六一
日加投資社
主任　濱垣眞一
電話シーモア四一八〇
T. HAMAGAKI
261 Powell St. Vancouver, B. C.

## 滿十週年記念撮影

向ふ三ケ月間開業十週年記念として二割引券にて畫緣進呈す
バツセル街二四五

## 藤原寫眞館

電話シーモア二一〇三ヱル

## 賣物

場所商業區域グランドンロア八つの住居一軒のクロサリー二階は有家庫共急賣うたし夫婦者に好機會現金三千五百弗あれば賣べし
セー・ジー・ハンセン商會
315 Land Of Nova Scotia Vancouver, B. C.

## 診察時間

午前十時　至一二時
午午後一時　至四時
午後七時　至八時

## 公認

## 下高原醫院

電話オフイス・シーモア二五五五
第一街二四五ウエスト
電話ベヒユー二四〇六
自宅

## 婦人裁縫實地教授

少しも經驗なき方又は縫へても怡好の良き出來ない方の爲に裁縫實地教授を致します
ベビーのある方でも忙しい方でも僅のタイムさへあれば獨特の教授法で二三ケ月の後には不自由なく普通のものは縫へる樣になります
尤も材料はスーツドレンス又はツヰントその他何にでも御註文のもので教授致します

## 九月八日より開始

月謝其他委細は左記の處へ御問合せ下さい
東ハスチング街六二五
小林三之助
電話バイ二七〇五
一〇一〇アール

## 水害義捐金募集

我が駐下の水害に就ては各方面の義擧を以て處置處置中なるが此度大の山崩にて其地に義捐金募集の爲め當地に御出張下度候
加奈陀支部
326 Powell St. Vancouver, B. C.
佐伯事務所　齋藤旅館　田川商店

## 良馬新着

馬を望む者は此期を逸せず早速御來觀あれ現金又は契約もします
晩市キヤンビー街二八八一四〇ヱル
大北運送社
電話シー三九八九

## 婦人入用

## 活動的日本人を求む

一千弗の資金を出し有望なる事業の活動的の方を求む者は當社員と爲り今回米加の調査旅行も佛國政府から特に派遣されたのである
スタンダード建築五二九號會

## 教師招聘

本校に於て專科教師一名別科教師一名を招聘したし望みの方は履歷書を添へ本校まで申込あれ委細は本校へ面會せられたし
九月十三日
晩香坡　校長　國民學校

## 馬二頭

賣ります御觀現に山向代價七百弗者望の方はバツセル街大原商店へ來談

## 日本人良家庭

に婦人のコノ御希望の方は本社廣告部へ御申込あれ

## ボーイ入用

希望者は本社廣告部へ來談

## 團員募集

## 十數名入團の餘地あり

## 至急御申込みあれ

## 第四回母國訪問團

バツセル街三四五番
電話シーモア三六一三

## 至急人員募集

定員　貳拾名
給　金四弗四十五仙
特別十時間働き
ブリタニア鑛山會社
高橋幸一
申込所　青木旅館

## 理髮職人を求む

月給五十弗以上ルーム食料洗濯付一ケ年以上經驗を有する熟練職人にして幸福人を求む
汽車賃は當方に於て半額負擔仕り當地來着の節現金拂渡し可申候

玉城益榮
P.O.K. Raymond ALTA

## 戰捷債券

セイゼイ高値に買ひます

## △各種雜貨

▲土地山林賣買▲周旋取引▲金融▲各種契約書作製▲官省願届手續代辨

## △呼寄手續

## 定着農夫

家內使用人雜夫呼寄

紐育生命保險代理部
晩市バツセル街一六一
日加投資社
主任　濱垣眞一
電話シーモア四一八〇
T. HAMAGAKI
261 Powell St. Vancouver, B. C.

## 滿十週年記念撮影

向ふ三ケ月間開業十週年記念として二割引券にて畫緣進呈す
バツセル街二四五

## 藤原寫眞館

電話シーモア二一〇三ヱル

## 賣物

場所商業區域グランドンロア八つの住居一軒のクロサリー二階は有家庫共急賣うたし夫婦者に好機會現金三千五百弗あれば賣べし
セー・ジー・ハンセン商會
315 Land Of Nova Scotia Vancouver, B. C.

## 診察時間

午前十時　至一二時
午午後一時　至四時
午後七時　至八時

## 公認

## 下高原醫院

電話オフイス・シーモア二五五五
第一街二四五ウエスト
電話ベヒユー二四〇六
自宅

悲劇小說

# 紅つばき

寺木綠園著

## (六)
## 女の意地

一

竹屋津といふけれども、魅には深い川筋、水の流しに紅椿を投げてさんざめかす茶屋料理屋の樓上に、叩かるゝ三味線が聞いて、白粉のやうに花やかな年代の河岸を、蛍火の走とうに流れて行く二十五六の年增の美女が、つと立ちどまつた、すると二間先の暗い路次からちよこ〳〵と急ぎ足の、これも優をからげた同じ年增の美女、後に料理屋を捨へたのがすれ違ひざま

「おや、富八さん、何をぼんやりしながら歩いてゐるの」

と聲をかけた。

「あら、福助さん」

と鬼どりした眼の美しさ、福助も突ひかへして

「何を考んやりしてるのさ」

「ぼんやりもしないけれどもね」

「けれども、考へごとをしてゐるツて云ふの、よしておくれよ」

「あら何が？」

「とぼけちや不可ないわよ、ちやんと判つてるわ、お樂しみね」

「ちつともお樂しみなことはありやしないわ」

「知つてますつてさ、あの若い書生さんは可愛いわね」

「何よ、あの人のことなの、嘘ばつかり言い」

「嘘なくはないでせう」

と、御寮樣さんな、うすら冷い夜風に吹かれながらの立ち話、後で着物が毛だ〳〵してゐるのはお厭びがない。

「嘘ならないわよ、あんなに世話の焼ける人つちやありやしない、てんから手の出しやうがないんだもの」

「嘘い〳〵、富八さんのやうでもないあんな書生の一人や二人、そんなに大騒ぎするにも及ばないぢやないかね、好い加減におしなさいよ、人に笑はれるわ」

「笑はれるからつて思ひ切る位なら繼と目云へないわ」

「おや〳〵、大變な御執心なのね、だがね富八さん、悪いことはいはないよ本郷のに關ゐても悪いぢやないかね、飛んだ學生風情とよ、酔狂にも程があらあね」

「そりやアね、福助さんのやうに數人から見たら、浮氣とも酔狂とも思へやうけれども、最初に断らうと思つたが、彼方から惚を喰つちや女の意地が立たないぢやないか」

「飛んだところで意地を立てるよ」

「此方から切り出してさ、嫌ですかさうですかで引き下がつちや、柳橋藝妓の值打にもかゝはるぢやないかね」

と、帶の間から卷煙草を取り出して、福助にも渡し、自分も火をつける。

「また初まつた、富八さんは本統に意地ツ張だよ、惚れて來るともうムやも棒もはないんだから困るね、何も先方で苦勞をするつもりも何もないのに、此方ではかり騒いだつて仕方がないぢやないかね」

と、福助は、のどかさうに煙草の煙りを吹く。

「ほい〳〵、まあ、何とでも仰しやいよ、だがね、福助さん、他の客のやうにべたべた向ふから惚れてかゝられちや此方で惚れともないけれども、嫌はれるだけ御意地になつても想ひを遂げなくちや、この尋多家富八の氣が濟まないだらうぢやないか」

「悪い癖だよ、まあ〳〵本郷（本林註）のに知れないやうに浮氣をおしよ」

「本郷のつて云ふけれども、もと〳〵本郷のはあの人に假てゐるからこそ且那にもしたんぢやないかね」

「へゝ、まあ」

と福助は呆れて

「そんな、からくりがあつたのかね」

「まだ〳〵聽くことがあるんだけれどもね、そんなことを福助さんに云つたち、目をまはして了ふから、まあ〳〵默つてゐやうよ、ぢや左樣なら、しつかりお稼ぎなさいよ」

と、云ひ捨て行く。


安くてうまい
御手輕めしや
毎朝七時より營業
たなしみの
あしべ屋
メーン街二三七
村田プレス屋隣
電話シーモア八六九五

時計
修繕
貴金
屬寶
石類

▲金銀細工　婦人用飾品
晩香坡市メーン街二〇二
松林時計店
電話シーモア六五二（郵函）九二七

和洋雜貨食料品
晩市ニシ第六街七五八
小財商店
小財初次郎
電話フエアモンド五二

ユリカ・ルームス
室內清潔　最新式設備
殊に御夫婦方に御便利の樣完備した室が澤山ありますプリンセス街二二五
河崎武三郎
電話ハイ一七六三オー

男女洋服仕立並に
たくプレス
各種レーンコート販賣
晩市メーン街二二二
相星洋服店
電話シーモア三三七六

▼ステヴストン行並に市內配達營業使用の二噸の大型自動車は各船會社鐵道會社の荷扱ひには至極御便利に有之候
一般荷受並に
稅關手續代理事務
晩市バウエル街五五八
日本運送社
申込所　電話ハイ三九四

長崎縣立病院看婦長として在職十有四年助道に付て十分新智能と實驗に富み極めて老練忠實を以て御用命に應じます何卒多少に拘らず御用命の程お願申上ます
明治四十一年內務省免狀
產婆　鶴田えい
晩香坡市バウエル街二五九クレセントルームス（郵便支局向）
電話シーモア五九〇〇

西洋風呂、理髮
△洗濯をも致しますから何卒多少に拘らず御用命の程お願申上ます
バウエル街二六一半
壽湯

◎御料理
御好み次第
晩香坡市
千鳥
電話シーモア二六九九

營業品目
●鑵詰　●海產物
●乾物　●米穀
●雜穀　●文房具
●生物　●藥種
●醬油　●味噌
●菓子　●化粧品
●書籍　●小間物
●雜書　●大工道具
●玩具　●荒物
●陶器　●絹布
●綿布　●履物
晩市バウエル街二六九
香村商店
Phone 2131
269 Powell St.
Vancouver, B. C.

各種靴

晩市バウエル街三四五
電話シーモア七八一九
名畑靴店

●男女洋服仕立
並にプレス修繕洗濯
バウエル街五七八
齋藤洋服店
電話ハイ二一八七

ギャスリン器械
並に諸器械修繕
丁寧安價に致しますから日本人樣何卒御用命を願上ます
南晩坡香西ローン街三〇二
コロムビア
鐵工場
（クーグラン造船所近く）

御手輕料理
うどん
そば
バウエル街三三三三
山科
電話シー二七七九

御菓子製造
御祝餅、折詰菓子
せんべい卸小賣
晩市バウエル街四二三
垣見商店
電話ハイランド六一三

貸地
八十英町內六十六英町開發濟
場所はセルバレチリソヤ行電車筋（委細面接）
對白人交渉、通辯、代書、代理
公加奈陀勞働周旋事務所
主任　奧村繁彦
晚香坡バウエル街三三三
電話シーモア六四六七

新造船並に修繕一切の
御用命に應じます
西ジョージヤ街一七〇一
小早川造船所
小早川榮藏
自宅アルバーニー街一八三〇

ギヤスリン器械
修繕一切
仕事は完全にして御滿足を與（可申價又割安にて一切の修繕に可應候
ギヤスリンインヂニア
エンジニヤオヘイ

新調

男女、小兒勞働用靴各種
修繕は迅速丁寧に仕り候
バウエル街二五八
小澤靴店
電話シーモア三七一

婦人、子供衆衣類
切地色々到着いたしました
晚市メーン街二三六（モントリオル銀行北隣）
上田ともゑ

貸ルーム
弊店二階は清潔なる

新米着荷
バウエル街二五九
土田精米所
電話シー五九〇〇
自宅アレキサンダー街五〇二
電話ハイランド六〇二

御旅館
本館は日本人街の中心點にありますから總ての用事を達する上にも便利が宜しくあります
本館は汽車、汽船に乘るには最も近い所に有りますから至極好都合です
バウエル街ゴーア街かど
エヒメ旅館
館主　阿部春市

客自動車案內

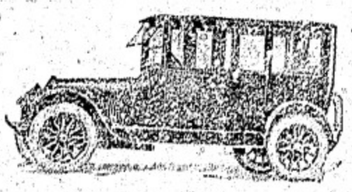
晚香坡日本人

▲荷物自動車
並に煙草、菓子、果物類
▲電話シー二四〇
バウエル街三四四
前川運送店

荷物自動車
▲煙草並に果物ヤヤンデー日用品一切
晚市バウエル街一五九
磯谷商店
電話シー六四五四

食料品一切
煙草、フルーツ、菓子
バウエル街一八八七
田中商店
電話ハイランド六二

朝日客自動車
電話シー參〇六四
江口壽八
夜同シー三六七八エール
岡本長一
夜同ハイランド一〇二二エル
バウエル街三四一

千葉客自動車
電話シ八八三
千葉龜吉
メーン街二〇六クイインス洋食店內

松下客自動車
電話シ三三七
松下彌平
バウエル街二三五

村田客自動車
電話シ四九八〇
木下雷助
出口幸次郎
夜分ハイランド一六三一エル
バウエル街三六五

高田客自動車
電話シ五三九七エル
夜分シ八七九二エル
高田義孝
バウエル街三〇七中川果物店內

日本客自動車
晝夜シ三三五七
若松榮太郎
ゴーア街二三
谷原輝夫
夜分シ四七一四アール
上田惣吉
夜分シ二一五エッキス

山田客自動車
電話シー六九四二ワイ
山田正雄
ダンレビー街一四三

パウエルタキシ
電話シ二九七四
三隅清次郎
山下新太郎
夜分シ三一六五
バウエル街三一八

晚市バウエル街一四三
電話シー九四一九
木下、平松
電氣品一切販賣
並に修繕
ガス水ペイプ備付

暫く休業中の處
本日より再開店
晚市メーン街一二六
梅香
電話シーモア四三六二アール

按摩按腹（マッサージ）
專門科學療
バウエル街（日川銀行二階一〇八）
松居雅次郎
電話シーモア一四三二エル

果物煙草
キヤンデー
貸ルーム
室內清潔
電話バウエル三七〇七
中川商店

和洋雜食料品
晚市アレキサンダー街四三三
福井商店
電話ハイランド七三
福井旅館

雜貨食料品
エキスプレス
郵函二六四
晚香坡市バウエル街四五三
電話ハイ四八九
堀善商店

男女洋服仕立
並にドレスメーキングラス
メーン街二三八
青木洋服店
電話シー六七三四エル

カドバ街一五七ウエスト
東洋貿易會社
支部主任　柏政吉
電話シー二六八八
申込所濱垣事務所

Code Western Union Kinyu Sha
NIPPON KINYU SHA
LIMITED
270 Powell St.,
Vancouver, B. C.

銀行事務
當座預金　貯金預金
定期預金　利子附手形引替
本社事務所內に日本郵便支局ありて日本への送金等に最も便利なり
日本金融社
頭取　エー、マキボーイ
支配人　エー、デイ、ガーデナー
主任　佐藤田太郎
事務員　大關政次

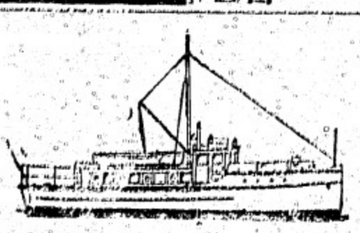

新造船各種修繕
迅速確實丁寧安價は
本所の特色なり
晚市ジョージヤ街一七七三
久岡造船所
久岡文次
電話シーモア二一八九

シー、ビー、エス、イー
鐵道働
ギャング、セクション、ショップ
▲賃金增加になりましたから御希望のお方は左所へ御尋ね下さい
晚市ゴーア街三三七
日加用達會社
337 Gore Ave. Vancouver, B. C.

あづまこうじ大販賣
紀の國屋商店
晚市東カドバ街一五一（電話シーモア六八三）

手打うどん　そば
うどん　そうめん
燒麩製造卸賣
晚香坡市ダグラス街一七四（電話ソーヤモント一四〇六）
中村製麵所

日本種物
練馬大根、大長茄子
大白瓜　千住大葱
朝鮮白菜　時無大根
砂川牛蒡　小瓜
廣島紫菜　御無大根
山東菊　紫菜

Kobeya & Co.
Importers and Exporters
General Merchant
566 Powell St. Vancouver, BC

晚香坡市バウエル街五六六
神戸屋商店
電話ハイランド三七


弊店の菊水印白米は大粒上來で一般御家庭用並に多數食膳の向等に最も多く御使用を願つて居りますから未だ御使ひ遊ばさぬ方樣には一度御試めしに御求めの程願上候

（桑港通信（十一））

## 桑港を藝術の中心に

▲僅壹二百萬弗で

今殘つてゐるソイルド・ウエストの建築から脫せんものと桑港市民間では桑港をして單に商業の機關地たるに止まらしめず美術、文藝其他藝術的方面にも米國內で有名にしやうと從來種々仕事中であつたが今度銀行家クラッカー氏の贊成に依り桑港に世界的美術館を建築し晝夜學校を起して藝術的都會たらしむべく費用二百萬弗を投じて近々實行に着手する事となつたと云ふ

## 日米の理解を

妨ぐ頻繁の轉任

▲高峰博士の所感談

東洋殖銀會社創立其他の業務を帶びて本日出發の西伯利丸にて歸國の途に就く高峰博士は一般知名の士にして歸府以來各方面の後援を有すると勝ぬる博士は歸府の市內に招待し席も正義の爲を放つて種々の行動に反對せんとする者わらんか博士は忽ち勇を鼓して發揮し能なる歸府日米會並に親善策の之に加ふべき數の者無き時代を現出しつゝありとは同地より傳はる諸種の報ずる處なるが桑港觀察にては左もあるべきに米國に歸府の如き今日歸府地方の一部

▼累を米國に在留する日本人全體に及ぼさんを恐れて此際擧動を依頼されたる歸府領事と協力し一擧に

## 腐敗の極に

▼腐敗の極に達し居たる桑港市內大掃淸の至難事を首尾よく爲し遂げたる大團體として歸府領事は先づ歸府に於ける同々盟に援助を依頼すると同時に一方桑港領事は桑港に於ける教會同盟部に交渉し西地一帶に起ちて歸府市長と同市參事會及び郡檢事と同心を動かし一擧に掃淸して掃淸の實を擧ぐる等の事にて場合に依りては過日市內に見たるが如き檢察部內の大疑獄を現出するに至るやも計り難しとの事なるが昨日よりサンクルーズに開催されたる西部市長美以派年會に出席せる

▼宮澤牧師は 日本人部總理ジロンソン博士其他有力なる米人牧師と協議し或は年會に附議するやも知れずとの事にて桑港側の交渉委員としては日高牧師と宮澤青年會事務の兩實行委員と決せりと

## 桑港を藝術の中心に

▲僅壹二百萬弗で

今殘つてゐるソイルド・ウエストの建築から脫せんものと桑港市民間では桑港をして單に商業の機關地たるに止まらしめず美術、文藝其他藝術的方面にも米國內で有名にしやうと從來種々仕事中であつたが今度銀行家クラッカー氏の贊成に依り桑港に世界的美術館を建築し晝夜學校を起して藝術的都會たらしむべく費用二百萬弗を投じて近々實行に着手する事となつたと云ふ

## 日米の理解を

妨ぐ頻繁の轉任

▲高峰博士の所感談

東洋殖銀會社創立其他の業務を帶びて本日出發の西伯利丸にて歸國の途に就く高峰博士は一般知名の士にして歸府以來各方面の後援を有すると勝ぬる博士は歸府の市內に招待し席も正義の爲を放つて種々の行動に反對せんとする者わらんか博士は忽ち勇を鼓して發揮し能なる歸府日本人會並に親善策の之に加ふべき數の者無き時代を現出しつゝありとは同地より傳はる諸種の報ずる處なるが桑港觀察にては左もあるべきに米國に歸府の如き今日歸府地方の一部

▼累を米國に在留する日本人全體に及ぼさんを恐れて此際擧動を依頼されたる歸府領事と協力し一擧に

## 腐敗の極に

▼腐敗の極に達し居たる桑港市內大掃淸の至難事を首尾よく爲し遂げたる大團體として歸府領事は先づ歸府に於ける同々盟に援助を依頼すると同時に一方桑港領事は桑港に於ける教會同盟部に交渉し西地一帶に起ちて歸府市長と同市參事會及び郡檢事と同心を動かし一擧に掃淸して掃淸の實を擧ぐる等の事にて場合に依りては過日市內に見たるが如き檢察部內の大疑獄を現出するに至るやも計り難しとの事なるが昨日よりサンクルーズに開催されたる西部市長美以派年會に出席せる

## 内務省免許 産婆 西澤すみ子

電話シーモア一〇七一
晩市パウエル街三一〇
若し不在の節はシー八五二〇

## 内務省免許 産婆 杉の原幸

電話ハイ二四四二
晩市パウエル街五六八
鴨瀬酒屋二階

## 内務省免許 産婆 田邊よし子

（晩市シーモア二五〇六）
不在の節はシー九二九四へ

## 内務省免許 産婆 小森こりう

電話シーモア二七一三
晩市パウエル街三六六サン・ルームス三十八號室

## 内務省免許 産婆 中野事務所

晩市パウエル街三九パルーム一〇六（日加貯蓄二階）電話シーモア八八二
Room 106 396 Powell St.

## 謹告

加奈陀サン生命保險の被保險者にて住所を變更せられし時は必ず其都度現住所を御通知下さいませ、現住所不明の爲め催促狀を出せない事が度々あつて誠に掛金の仕拂期限を過ぎたる分があります、之れ等のものは時日を經ぐ都合上同會社の晩香坡支社に直接御送金下されても宜しいです、掛金の後しもを手續せずに溜いて萬一の事が出來た場合に保險金が取れないと大變な不都合ですから念の爲め紙上にて御注意申上ます

大正八年八月廿三日

加奈陀サン生メイ保險會社
本部代理 中野事務所

## 内務省免許 産婆 田邊よし子

（晩市パウエル街二〇三
電話シーモア二五〇六ニル）
不在の節はシー九二九四へ

電話シーモア四四七五

## 内務省免許 産婆 西澤すみ子

電話シーモア一〇七一
晩市パウエル街三一〇
若し不在の節はシー八五二〇
四海自轉車店を御かけ下さい

## 内務省免許 産婆 杉の原幸

電話ハイ二四四二
晩市パウエル街五六八
鴨瀬酒屋二階

## 内務省免許 産婆 田邊よし子

（晩市シーモア二五〇六ニル）
不在の節はシー九二九四へ



電話シーモア四四七五

## 内務省免許 産婆 小森こりう

電話シーモア二七一三
晩市パウエル街三六六サン・ルームス三十八號室

## 内務省免許 産婆 中野事務所

晩市パウエル街三九パルーム一〇六（日加貯蓄二階）電話シーモア八八二
Room 106 396 Powell St.
Vancouver, B.C.

▲支社のアドレス▲
San Life Assnrance Co.
Of Canada
Vancouver, B. C.

## 謹告

加奈陀サン生命保險の被保險者にて住所を變更せられし時は必ず其都度現住所を御通知下さいませ、現住所不明の爲め催促狀を出せない事が度々あつて誠に掛金の仕拂期限を過ぎたる分があります、之れ等のものは時日を經ぐ都合上同會社の晩香坡支社に直接御送金下されても宜しいです、掛金の後しもを手續せずに溜いて萬一の事が出來た場合に保險金が取れないと大變な不都合ですから念の爲め紙上にて御注意申上ます

大正八年八月廿三日

加奈陀サン生メイ保險會社
本部代理 中野事務所

晩市パウエル街三九パルーム一〇六（日加貯蓄二階）電話シーモア八八二
Room 106 396 Powell St.
Vancouver, B.C.

▲支社のアドレス▲
San Life Assnrance Co.
Of Canada
Vancouver, B. C.

## 移轉

從前より一層擴張し新式機械据付迅速を旨とし御注文に應ず

## 各種請負

內外石材販賣竝に修繕

石碑の調製

## ◎ヒートレルームス

御夫婦方の御住ひに最も宜敷く出來て居りますから室を安く貸します

電話ハイ五七エル　バウエル街七五三
八工場　バウエル街五四三

## 橋本吉藏　高橋康一　野口五明

## 移轉

從前より一層擴張し新式機械据付迅速を旨とし御注文に應ず

## 各種請負

內外石材販賣竝に修繕

石碑の調製

## ◎ヒートレルームス

御夫婦方の御住ひに最も宜敷く出來て居りますから室を安く貸します

電話ハイ五七エル　バウエル街七五三
八工場　バウエル街五四三

## 橋本吉藏　高橋康一　野口五明

## ダンレビー旅館

晩市ダンレビー街一四三
電話シーモア六九四二ワイ
143 Dunlevy Ave.

## 上西寛之助

△領事館諸願屆手續　△代理業
△各種交渉事件　△請負業
△汽船切符取扱　△事業投資

晩市パウエル街二三六
電話シーモア四一五四エル

## 大中事務所

## 時計販賣竝に修繕

晩市パウエル街二四四
電話シーモア四〇八四

## 萩原時計店

## 自轉車賣物竝に修繕

十弗以上の自轉車及びモーターサイクル並に附屬品取揃へ有り修繕は迅速丁寧に致します

市內ロブソン街六一六
イースターン自轉車
モーターサイクル

電話シーモア一一三五

## 商會

## めし 一力

バウエル街二百六十一
電話シーモア四〇三一

レづ、ます

ロッグ山及び附屬用道具、ロッグ燒版壁店は最上品を揃へ、こゝろみに求めて下さい

晩市アレキサンダー街三〇九
エムチーナルソン鐵工場
電話シーモア二五八七

其他日本御婦人向きの品種々取揃へ有之候間多少に拘らず御求めの程願上度候

◎婦人子供　衣服
◎同　附屬品
◎ボンネット
◎きれ地各種

## デビット スペンサー

David Spencer Ltd.

## 御旅館

ビクトリア市チヤタム街六三六
電話一一三一（郵函一〇六九）
636 Chatham St.,
Victoria, B. C.

## 石田元藏

## 洗濯業

バウエル街二〇六
電話シーモア六五三一
事務所工場　ランスダウン街一六〇（電話フエア一一六〇）

## 大倉洗濯所

## メーンルームス

取扱室內淸潔

晩市メーン街一七

## 叮嚀

## 井上政吉

## ミルク

クリーム配達
鮮

晩市バウエル街四七三
電話ハイ一五四

## スター牛乳舍

## 日本美術品

晩市グランビル街六三
電話シーモア一三三三

## 盛本商會本店

西（ステングス街五七支店（ウツドワードより三軒東）
グランビル街九三一
支店
デビー街一二一二
自宅電話シーモア五三一一
美府ガバメント街一二三五
支店
電話四七七一

## 食料品一切

晩市バウエル街一九一半
電話ハイランド一三四五

## 平山商店

## いなりすし並に御めし

バウエル街二四六

## ニコ〳〵

電話シーモア一三四五五

## 日本人御旅館

プリンス・ルパート市
ニシ第一街三三一（郵函八九四）
電話レッド三一〇

## 須賀旅館

## 菓子製造、卸、小賣

バウエル街二二九、イー

## 橫山菓子店

電話シーモア六九四二

## 御めし うどんそば

▽並に會席御料理仕出し
バウエル街二六四
電話シー四三九八〇

## 御旅館

## 須賀丑藏

## 日本人御旅館

プリンス・ルパート市
ニシ第一街三三一（郵函八九四）
電話レッド三一〇

## 須賀旅館

## 菓子製造、卸、小賣

バウエル街二二九、イー

## 橫山菓子店

電話シーモア六九四二

## 御旅館

## 戎屋旅館

ボートエシングトン（郵函一七）
電話シー五三二八エル

## 龜田商店

P. O. Box, 27
Port Essington, B. C.

## 竹內常吉

## 御旅館

●ルーム淸潔●親切叮嚀

バウエル街三五八
電話シー三二八エル

## 高橋康百

醫學士
電話シーモア三〇五九
自宅ハイ九二七エッキス

## 木下德太郎

## 電話シー四二六七

バウエル街三五八

## 醫士

## 大工

重福上
島野井

（電話ハイ五三六エル）
晩市東カドバ街六四三

## 晩市東カドバ街五二八

## ▲▲熊本屋旅館

電話ハイランド一〇二一
晚市東カドバ街五一二

## ▲カドバ・ルームス

電話ハイランド一三六

## 御化粧品はハイカラ

ものを色々取揃へて
居りますから何卒御求め下さい

晩香坡市バウエル街三二九

## 內外諸賣藥化粧品

## 大正堂藥舖

## 內外雜貨、食料品

## 夏原商店

（電話シーモア三一三八）

## ■娛樂寫眞の季節が參りました！

相かはらず同好者諸氏の御用をお待ち申します

晩市バウエル街三九〇
電わシーモア四七六八
Tel. S. 476 8390 Powell St. Vancouver, B. C.

## 近藤藥店

## 男物一切

晩市バウエル街二一八

## 日英商會

電話シーモア一六〇〇

## 最新式シンガーミシン

蓄音器各種レコード
ナショナルキヤツシレヂスター
和洋藥品乳母車玩具類
ミシン蓄音器レコード目錄無代贈呈
▲修繕懇切迅速

晩市バウエル街三六二

## 日加商會

柳澤充
內藤仁藏

## 日本タオル風呂屋用新荷着

晩香坡市ニシ鉛五街二三

## 丸野商店

## 同精米所

電話フエヤモント二二九七

## 藏野牧矢

里巴西蘭佛

S YANO
7 Rue Toullier
Paris, France

## ◎ビール

## ○ワイン卸賣

晩市バウエル街四二三

## ベレー商會

電話ハイランド三八九四
田邊自宅—五六三ア

## 英人 紳士 淑女 名勝 寺院 繪葉書

百枚より
一ダースも
賣ります

## 米貨を以てのこれは尤價値あり

## ナポレオン愛用の今も尙流行優雅な 香水

## 荷造嚴重御留小包送價值に拾弗

## ホテル ウオールドルー

ニュースタイルを
御好みの方は御來店を願ひます
東ヘステング街二百五十三

## 鈴木洋服店

電話シーモア二一〇七

## 本館の特色

日本人街商業の中心にあり公園に面しバージンインレット並にライオンヘツドに望み眺望絶佳なり
本館は最新式大建築にして室數百二十餘を有し各室に湯水スチームヒーター、ヤス並に風呂等の備付あり特に室內淸潔にして取扱懇切叮寧なる事自慢とする所なり
本館は日本行各汽船會社の乘船サケツ及び帝國領事の證明原手續等無手數料にて迅速に取扱ふ

晩市パウエル街三九六
電話シーモア二一〇七

## 鮭網テンツ漁具一切、ゴム靴、長靴、カンバス、曳網

## フリスコ、スタンダード及びフレスビーギヤソリン機械

## マグネツト、バツテリー等

## 其他ギヤソリン機械、附屬品一切販賣

晩市ソター街六八
イー、リプセツト
電話シーモア六〇一一
E. Lipsett
68 Water St.,
Vancouver, B.C.

## サカイネツト

## コーホネツト

## スプリングネツト

## スタジヨン網及び網

## サモントワイン

## 早くお買ひなさい

晩香坡市ツヲター街一四四

## ◎めし

## ◎天ぷら

其他御料理
ダンレビー街一三三

## あらたま

電話ハイランド六九一

## 廣濟堂

外科專門醫師

## 林鶚臣

晩香坡市カントン街四

## △洋菓子一切

△ウエヂングケーキ
△祝ケーキ

メーン街四一九
電話シーモア五八八
四（ステングス街一四
電話シーモア八〇六六
グランビル街八二四
電話三六〇六

ウーマンス ベーカリー
店員 布田總一
Woman's Bakery City

## △食料品

晩香坡市メイン街二〇八

## 田川商店

電話シーモア二五五七

## 製造元 クロフヲード スチユアート

## テート

エス ヂヨン

電話シーモア五五五

## 晩香坡市パウエル街二三七

## 新北京

電話シーモア五七四

## 南京料理

## 日本人諸君の御來機を歡迎仕候間何卒隨時御光來の程希上候

## 高等

## 藤原寫眞館

晩香坡市パウエル街二四五
電話シーモア二一〇二ニル

## ギヤソリンエンジン修繕

▲仕事は保險付▲此他種々ミシン仕事

晩香坡市パンドラ街一八一五

## クロープ鐵工所

電話ハイランド 四九六
1815 Pandora St., Vancouver, B. C.

## THE SUMITOMO BANK LTD

802-3rd Ave. Seattle Tel. Main 2491

## 住友銀行

## シアトル支店

シアトル第三街八〇二（日本帝國領事館の下）

定期爲替及手形割引貸付事務一切取扱申候
外國爲替及手形割引貸付事務一切取扱申候
鄉里送金御鄉里への送金は無手數料にて
日本全國何所へも迅速に取扱ひ申候

●御不審の點は御問合被下候は、早速御返事可申上候

# 仇討天下茶屋

（第一師）

桃川如燕口演
浪上義三郎速記

浮田家向背

慶長十四年三月四日、豊臣秀頼公摂州住吉大明神へ御参あらせられし節、天下茶屋に於て、浮田秀家の家臣宇喜田休閑が、父の敵普請一郎右衛門を討取りましたと云ふ復讐談を本日より開演仕ります、その当時敵の普請三郎右衛門は、秀頼公の御黒大将修理亮治長家臣でありました、何しろ後援者が宏大しい、然らばとて之を討つ事は出来ません、時が月delete元、木村重成などが暗に切歯して、多年の宿志を遂げさせました。

先づ敵討の講談としては此れ等は大物でございます、芝居では此の次郎の跡次郎の兄重次郎が輔島で返り討ちになる所が見せ場で、一太刀斬られて、晴し討ちとは出来ぬ、して其方は何者ぞやオッ面でもねえ妄達元右衛門様だと以前重次郎の若党で当時敵の普請の家来になつた元右衛門が出る、見物は手を拍いて待つて居ましたなどと賞ます、返り討ちになるを待つて居るなどは、実に同情の無い事で、講談にも此の輔島堤がございますが、それは追ひ追ひ申し上げるとして、先づ発端より御披露いたします、御前実作の二ヶ国と謂はれた浮田中納言秀家は、大閤秀吉公薨去の時は五大老の一人、徳川家康公と肩を比べた程々たる勢、秀家は五十七万石、内高は百万石もあつたさうで、然らば家財も豊富それに身分も高い、何不足もございませんが、弦に悲劇の出来たは、慶長五年石田三成が豊家恢復と云ふ口実に徳川家康を亡ぼし戦ひを開く事になつた、岡山の城中に秀家は老臣を集め去就に就て評議をしたると、其席上家老が「是非豊家が地位を有てと云ふ家老が好くは已天下の野心を放棄なさんと云ふ野心あつての事と存じます、又家康公は弓矢取つては古今稀なる名将、且つ人傑もございます、その御方を敵として戦ひを開くは石を抱いて淵に臨むが如く、依つて関東に御味方遊ばし、猛く御家の繁昌を計られてこそ御父上直家公に無二の御孝道と存じます」成程評議は此戦ひは関東が勝利と見て居る所が甚だ紛紜、中には「長一太閤の御取立に預からねば豊家今日の盛大を見るは出来ない、況して御主君は秀吉公の御養子となつて、秀の一字を賜はり秀家と申上げる、然れば秀頼公の御為に身を捨てるが当然、又此戦ひは必ず上方が御勝利にございます、何となれば奥州会津の上杉中納言景勝公が石田に御同意にございます、東国両将に御前岡山を立ち去りました。

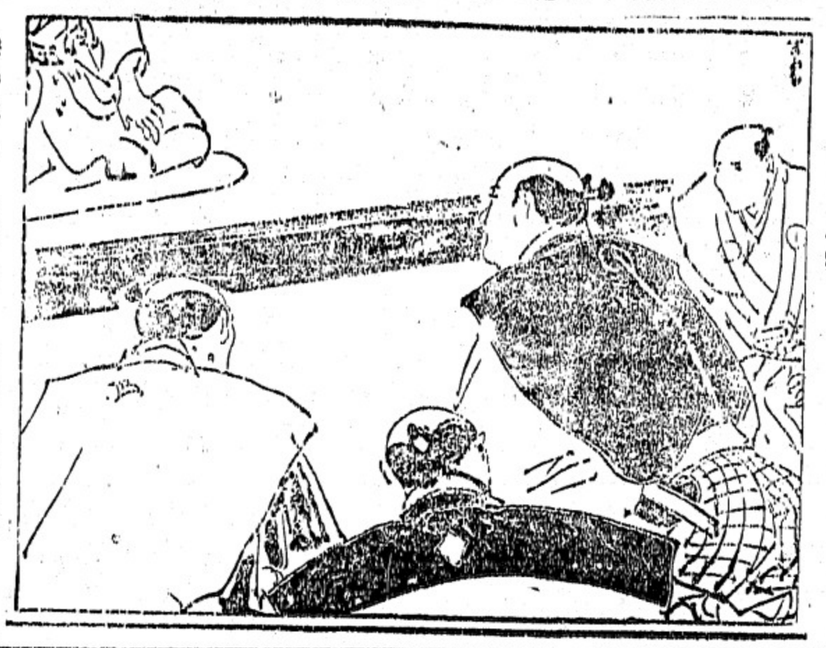


新調
各種靴製造
販賣修繕
晩市パウエル街三三八
シー三六九
自宅アレキサンダー街四一四
加藤靴店
電話ハイランド三五五エル

電話九九七　メーン
メーンプレス
村田
中島
九三二街メーン

パウエル街三四六
河邊歯科醫院
電話シーモア三六三七
自宅電話ハイ一五〇九エル

パウエル街三五二（東京樓の上）
歯科醫
鞍立醫院
電話シー五壹弐弐

東カドバ街四一六
中島歯科醫院
野村
電話ハイ二三四八

パウエル街三四六
歯科醫會
治療時間自午前十時至午後八時
日曜祭日休業

晩香坡
齒科醫會
日曜祭日休業

晩市パウエル街三五一
柳川めしや
電話シーモア三一三

バウエル街二五一
御料理
御旅館
電話シーモア三一三

晩ニシカドバ街七五
菊地屋
米田由松
電話シーモア七九五八

工場
事務所
アレキサンダー街六六二
パウエル街一六七
富士洗濯所
電話（ハイランド九九九
（シーモア九五九

アレキサンダー街三三一
奥津運送舎

晩市メーン街二三八
有門寫眞館
電話シーモア一六八五エル
寫眞館

スタブスドン市
同支店

晩市メーン街二三〇
山本三
遠
電話シーモア八一八八
寫眞館

西カドバ街一四
ブロック内十一號室
岩田寫眞館

ニューヨーク
生命保険代理
スギーナ・セテー
郵函五三六
プリンス・ルパート市
圓入三之助

晩市パウエル街二五二
荷物自動車
御用の節は「シーモア一一七五」を
お呼被下度候
アレキサンダー街三三一
奥津運送舎

晩市メーン街二三八
電話シーモア一六八五エル
畫夜撮影
コロムビア寫眞館

工場
事務所
アレキサンダー街六六二
パウエル街一六七
富士洗濯所
電話（ハイランド九九九
（シーモア九五九

晩市パウエル街二五二
荷物自動車
御用の節は「シーモア一一七五」を
お呼被下度候
アレキサンダー街三三一
奥津運送舎

晩市パウエル街二五二
いなりすし其他色々
氷一切
パウエル街四二
喜らく
電話ハイ一〇一八

パウエル街二五二
南京料理
にそば
仕出し
東京酒樓
電話シーモア三三六五

晩市東カトバ街五一三
御菓子
福本好松
電話ハイランド一六六九アール

晩市メイン街三〇〇番地
ローズバンク
内外雑貨食料品
菓子、果物、煙草類
牛乳卸小賣及び配達
クロサリー
篠末松
電話シーモア三三一七

煙草類卸賣
當店は内外各種煙草及び附屬品等最も廉價にはんばいす
日本人の方々にして御用の際は日本人をお手煩はし下さい、且つ無料配達は迅速
ヘスティングス街四三五
ウエスト
モリス煙草店
（電話シー八六五）

晩香坡市ジョージア街二一四
「キングズロック」
ブロー
カー
飯山事務所
電話シー五三八七エル

晩香坡市ジョージア街二一四
「キングズロック」
ブロー
カー
飯山事務所
電話シー五三八七エル

晩市パウエル街二五三
電話シーモア五四四一
中濱魚店
●生魚　●青物類　●鑵詰一切
●肉類　●蒲鉾製造
電話にて御注文下され候はゞ多少に拘らず御届け可申候

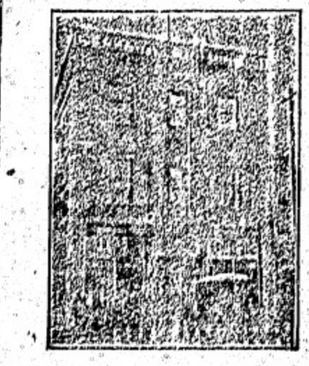

ヴイクトリア市
フインガード街八二〇
大澤旅館
大澤林之助
（郵函三八八電話九六四）

晩市パウエル街二五一
東京料理
仕出し
にそば
東京酒樓
電話シーモア三三六五

晩市パウエル街二五二
いなりすし其他色々
氷一切
パウエル街四二
喜らく
電話ハイ一〇一八

晩市パウエル街二五一
柳川めしや
電話シーモア三一三

晩市パウエル街三五〇
御料理
うどん　そば
まねき
滋賀縣人林
電話シーモア三八二七