Vol. 14 No. 3715 Saturday August 16 1919

TAIRIKU NIPPO

大正八年八月十六日（土曜日）第三千七百十五號

大陸日報

電話シーモア三一六五
バウエル街三一八
三隅商店

TAIRIKU NIPPO
The Continental Daily News
PUBLISHED DAILY
EXCEPT SUNDAY
135 CORDOVA ST. EAST
VANCOUVER, B. C.
PHONE SEYMOUR 3085
PUBLISHED BY
Yasushi Yamazaki

本紙定價表
一枚五仙 一ケ月五拾仙
六ケ月 貳弗八拾五仙 郵券代用
一ケ年 五弗五拾仙 一割增
但し一切前金に限る
晩香坡市東カドバ街一三五
電話シーモア三〇六五
發行兼編輯人 山崎彌

國民思想の動搖

寶の醞を儲ず

一般の生活費の高騰、殊に食料品の狂騰に伴ふ社會的不安定は、大戰以來世界的風潮となりて其底流する所を知らず、各國とも亦た其影響に苦心して狗及ばざるに苦慮しつゝあり。イタリー相ニッチ氏が、最近議會に於いて施政演說を試み、新內閣の政綱として先づ（一）伊國は人民の生活費を切り上げ、堅固なる方法によりて物價の下げを斷行すべし、是れ社會的平和を確保するに俟くべからざる要件なること（二）伊國は速に現在の局面に處すべき一切の財政的及び經濟的處置を採るの必要ある事を聲明すると同時に、過當利得驕奢を禁ずる如き、國民の生活保證が如何に窮迫しつゝあるかを語るものにして、之が救濟を主要政綱の一に掲げたるは、戰後經營の大任に當らんとする新內閣當然の處置なりとす。其他佛國下院において不當利得者死刑案の提出を見るに至れる、英國政府が再び食糧制限撤廢を宣布せんとしつゝあるが如き、何れとして如上の事實に基かざるものなし。所謂戰捷國として獨りくの如し、戰敗國たる獨墺土勃兩國の內推して知るべきなり。

我國にありても亦此例に洩るゝ能はず大戰の餘禍を蒙ること歐洲列國の夫れに比して極めて僅少なりしに拘らず生活費料の騰貴は寧ろ是等諸國を浚駕せんとするものあり、官吏並に勞働者の三割五割の增給の如き、所謂右に水の如くに流れず、生活費の騰貴は今や多數國民の間に暗しき狀態にあり。衣食足りて禮節を知るとは陳腐の言なれども、今にして之が善後策を講ずる事なくんば、各種の不健全なる思想外來しつゝある今日、延ひて我が道德觀念の根底に動搖を與ふるが如き結果を招來せずともかざるべからず。此意味において、吾輩は近時屢々耳にする各地小學教員、警官等の不穩を、一小事として輕視すること能はざるものなり。

我國は維新以來近々半世紀の間において異常の發展を遂げ、今や一躍して世界五大國の一となれり。而して其に至る原因は素より多かるべしと雖も、外人が「日本をして知れ日の間に茲に至らしめたる偉勳者は巡査と教員なり」と喝破せる、確に一面の眞相を穿てるものなり。即ち彼等は維新以來多くの士族階級より其の職に就き「武士は喰はねど高揚子」てふ傳統的自尊心を保持し、薄給に甘んじ、不自由なる生活に堪へつゝ、國民教育若しくは警察事務の大任を完了し、一般國民亦之に大なる尊敬の念を拂ひ來れり。然るに近時膨脹として押寄せつゝある唯物的風潮は、彼等に對する國民の尊敬心を薄らせるのみならず、傲然打下されたる生活難否生活不能の鐵槌は、遂に彼等の傳統的道德觀念に裂傷を生ぜしめ曾ては齒牙にかくるさへ潔しとせざりし俸給要求の結束をさへなさしむるに至れり。況んや一般國民が生活の脅威を受け、其思想に大なる小なり衝動を與へつゝある推して知るべきにあらずや。尤も國民思想の動搖は如何なる時代にも免るべからず、殊に社會的事象の大小に比例して現はるゝを常とす。我國においても幕末革命以後明治を通じて、明かに此の思想的混亂狀態を現出せり。數百年來保續せる尊眞德は既に時代を壓するの力を失へるも之に代るべき新道德は樹立せられず、しかも各種各樣の外國思想が雜然として到來し、殆ど其歸趨する所を知らざる有樣なり。然れども茲に吾人の見逃すべからざるは當時における思想界の混亂が大体において保守、急進の二大主義に色別せられ得る、間はゞ學究的容理的のものにして、格別生活上の脅威を伴はず、成行に委せて放任するも何れ落着の運命を有せるものなりしなり。之に反し、歐洲大戰によつて招來せられたる目下の動搖的傾向は、單なる學究的容理的思想問題にあらずして之に加ふるに一層切實なる胃の腑の問題、死活の問題を伴へり彼は明日の問題なりしも、之は今日の問題なり。從つて若し之を放任するにおいては、如何なる事態を現出せんも計り難き大なる危險性を孕べるものにして、昨夏の米騷動の如き其一例と見るべし。局に當る者宜しく愈を茲に致して百方緩和の途を講ずべく、佛國における好商死刑案の如き、餘りに極端なりとするも少くとも此意氣と決心とを以て當面の急に應ずべきなり。

近時我國の富豪が、此點に於て齊く自學する所あり、寄附して社會救濟に資せんとするもの續出し、殊に最近若崎男が救濟費として東京市に百萬圓を、大倉男が公股團儀場設立費（剩下の社會救濟の意味に乏しきも）として同市に百萬圓を、山下氏が教員住宅建築費として同市に百萬圓を、松方氏が救濟費として神戸市に二十五萬圓を相ついで提供せる如き、喜ぶべき、傾向といふべし。社會救濟は或意味において富豪の義務なり。即ち萬邦無比なる我が國情は舊國の轍を踐むが如き事あるべからざるは勿論なりと雖も、過激派治下に呻吟しつゝある同國有產階級の現狀を他山の石とし、自ら進んで社會の安全瓣を開くの用意を忘るべからざるなり。吾輩は此機會において、敢て我國富豪の發奮を望まずんばあらず。

東京だより

在京 礁波

對支政策論

加藤總政會總裁の對外論中支那に對しては時に威力をも示す要あらんとありたる一語、偶、前內閣系の援段主義に訓ふものありたる爲めか、現內閣の對支策は在野黨と官僚系の挾擊する所となりて、彌々轉換を必要とするに至れりとの說を爲すものあり、恰も新聞電報の支那講和委員陸徵祥氏が佛國首相クレマンソー、外相ピション、英國外相バルフオア氏より青島讓附の保證を得之を好機として對獨講和條約に追調印を爲すべきや否やを支那政府に電報したりと報せらるゝに就いても、是れ現內閣の不干涉主義が支那より蔑如され、侮まで見縊られたる一證なりと云ひ更に寬城子に於ける日支兵衝突事件に就ても充分强硬の抗議なかる可からずとして對支政策の轉換を說くものあり。然れども此の如きは思はざるの甚だしき愚論と云ふ可し

我等は常に第三者の地位を忘れず、現內閣の爲めに圖りて反對論を敢するものにあらずと雖も、外交政策の如何はしも政爭味あり外交上無益有害なるものに對しては斷乎駁擊を加へざる能はず、今日の外交は他邦の內政に干涉する如き審式不法の事あるを許さず、是れ「見會議」に於ても主義として重んせられたる所なり、現內閣が昨年成立の當時不干涉主義を聲明したるは實に此外交新主義に適へるものにして決して轉換の必要なきのみならず、之れを轉換せよといふもののわらは失れこそ國際外交の新氣運に逆行するものたらずんはあらず、而して彼の陸徵祥の背島讓附の保證を得て追調印を爲さんと言へる如きは、是れ必ずしも日本を蔑如せるものと解すべきにあらず、支那は調印拒絕の結果刻强の惡感を惹き國際上孤立の嘆なき能はず、米國上院の山東論議ありと雖も之れも目的は本能寺にありて偏に支那の爲めに論議さるゝと解すべからず、即ち其追調印を欲するに際し三國保證の空砲に依つて對內的口實と爲し活路を得んとするものならざる可からず、果して然らば我國としては眞の聲明を反復するに決して差支なし、只斯かる要請は支那として自ら我に求むべく、第三者を介して强要するが如きことなからんことを要するのみ、伺萬一支那要求せんとする我が背島讓附聲明が全然無條件の夫れならんか、是れ大正四年の正當なる日支交渉を無視し背信戰に於ける日本の權利を顧念せざる暴論にして我國が之れを容認すべからざるや勿論英佛も亦調和條約の決定以前に遡りて之れに同意する筈なきや明かなるべし

若し夫れ寬城子に於ける日支兵の衝突は眞に日支國交上の不祥事なり、事件は決して小問題にあらず、北京に於て外交談判を開くべしといふものあるも必ずしも無理にあらず、而も今日の我國としては日支親善共存の達成上充分意を用ゐざる可からざるものあり、所謂江海の量を以て之を恕し子弟教導の雅懷を以て之れに對せざる各からず、要するに吾人は對支轉換の要を見ず、現在の方針を以て的確に歩一歩親善共存の徹底的達成に努力せんことを切望するもの也（七月二十五日）

●世界思潮と我國民生活の改造（十二）

（社會的デモクラシイの倫理的考察）

文學博士 藤井健治郎

八個人と社會（下）

自我は斯やうに一重二重といくらでも內側の方へ進み行くことが出來るものであるが、それと反對に一番奧の心核は一皮剥せれば剥せられたまゝで自我であり、二皮剥せられても亦其儘自我であり、三皮、五皮、十皮いくら重ねられても、それが其儘自我である。

斯やうに自我は內側の方へ一皮二皮と、いくら剝ぎ去つても自我であり、又反對に外側の方に一重二重といくら重ね着せても自我である。だから自我には定形がない。之を滅めれば機敏の中に隱れることが出來るし、之を散ずれば六合の外に亘ることが出來る。時には此心に此體軀と合はさつたものがさながらに自我であり、時には此心と病氣其他怪我の爲めに手足を切斷された體軀と合はさつたのが自我であり、時には體軀は變なつて、此心のみが自我であり、時には此心の一部のみが自我であり、時には此心と、此體軀と其他體軀の延長と見るべき自分の今もつてゐるペンと合せてすべて自我であるかくて夫婦も自我であり、親子も自我であり、家族も自我であり、隣保鄉黨も自我であり、一郡一國も自我であり、人類も自我であり、世界も亦竟に自我たらざるを得ぬ。之を倫理上からいへば、人物の大小前下の別は、其自我の輪廓の大小に依る。一身を以て自我となすものは一國を以て自我となすものに若かないし、一國を以て自我となすものは、人類を以て自我となすものに若かないし、而して人類を以て自我となすものは、全世界を以て自我となすものに若かない。

かういふ風に考へて來ると社會と個人とを相對立させ、之を異なつた二つのものとして考へるのは、不澄明な考へ方である。徹底的に之を考察すれば兩者は離れたる二つのものでなく、一つのものである。即ち自我である。其一つの自我が、或一面から觀られて個人となり、他の一面から觀られて社會となるに過ぎない。

個人と社會とを然やうに考へれば、それ等は全く平等一如のものとなつてしまつて、個人と社會との對立も全く消滅してしまう譯である。

然るに、吾人は定めし滿足せらるまい汝が說く所の自我の無定形論や、無際限論は、それは理窟は理窟であるか空理窟といふものである。いくら一切は自我であるなどゝいつても、吾は吾、他人は他人、個人は個人、社會は社會と、是等が嚴然として相對立してゐることは、吾等の意識に於ける極めて明白なる事實である。いくら理窟で言ひ捲くられたにした所が吾の意識に於ける此事實は最後までその理窟を承知するものでない。斯やうに仰せられるであらう。

御尤もである。各位が仰せられてから知るまでもなく私自身でも私も亦自他を差別してゐることを認めてゐる。現に各位といひ、私といつた時に、私を各位に對せしめてゐるのである。だから個人の存在は、私も決して之を否定しない。が、此私といふものは、各位に對しての私であり、各位は私に對しての各位であつて、各位がなくして私のあることなく、私がなくして各位のあることが出來ぬといふことである。

政宗會
當番幹事 三宮幸一郎

太平生命保險代理
日本郵船切符取次
主管 阿部松之進
東カドバ街三六八
電話シ四四八八。郵函一三五六

自働車火災船舶保險事務
コンテチンタル病傷保險
加奈太サン生命保險
代理 中野事務所
主任 中野庄輔 本田正男
晩市バウエル街三九六 ルーム一〇六
（日加貯蓄二階）電話シーモア八八三

各種靴類取揃
居候間
特別大勉强
三枝靴店
バウエル街四三三
電話バイ一二六

▲富士山印レコード
▲鶯印レコード
毎月新着譜十種以上着
コロンビア蓄音器
シンガーミシン
乳母車、歩行器
和洋樂器、子供椅子
針、油、其他各種修繕
目錄御一報次第進呈
ケーエム商會
晩市メエン街二三三
電話シー三六九六

晩香坡市ブーア街三二九
加奈陀日本人會本部
The Canadian Japanese Assn.
329 Beatty St. Vancouver B. C.

新米着荷
バウエル街二五九
土田精米所
電話シー五九〇〇
自宅 ブレキサンダー街五〇二
電話バイランド六〇二

倉庫業 金融保險
有價證券賣買
晩香坡市バウエル街七八六
有限責任 太平洋倉庫株式會社
主任 村上甚太郎
電話バイランド一四九

豆類野菜類青物
食料品輸出入商
晩市メーン街一八七
落合商店
電話シーモア三四三三

食料品一切
晩市バウエル街一九一半
平山商店
電話バイランド二三四七

ギヤスリン
自動車用 ギヤスリン船用 商店用
各種油並に附屬品一切
救助車の需めに應ずべく候
晩香坡市メーン街及アレキサンダー街角
電話シー一四五八
日本オート

●くづ餅
●松風せんべい 花あられ
●特製新着ビスケット
精々大勉强販賣致候
電話バイランド七七一
鈴木菓子店

日加貯蓄
晩香坡市バウエル街三九八
日加合同貯蓄會社
社長 田村新吉
電話シー一一三三

◎貯蓄預金 ◎定期預金
◎三年貯金 ◎小切手勘定
◎日本送金締切日 シカゴ九便 八月廿一日（木曜日） プラビヤ便 八月廿八日（木曜日）
◎公債賣買周旋

JAPAN AND CANADA TRUST SAVINGS CO.
P. O. D. 130
398 Powell St., Vancouver, B. C.
此アドレスを封書へ切貼付けなさい

M. Furuya Co LTD
46 Hastings St, W.
Vancouver, B. C.

新着品御案內
一精製そーめん 一そば粉 一白玉粉
一味噌漬 一鹽漬葉唐辛子 一時雨蛤
一赤味噌 一鹽野菜味淋漬 一新にしん
一製菓玉園 一明月 一盛薫
晩市西ヘスチングス街四六
古屋商店
電話シー一二九三三—一二九三四

□伊國皇太子殿下

伊太利皇太子ウンベルト殿下は近く世界漫遊の途に上らんとしてゐる、先づ紅海の伊太利植民地を訪ひ、次れから印度、支那、日本と東洋の各國に遊び、太平洋を横斷して米國にも來られる筈である

重要電報

▲英國勞働界依然動搖繼續(十五日)

(倫敦)鐵道機關師及び火夫連は將と罷業せんとしてゐたが、昨日大臣オークランド・ヂェット氏から本日賃金問題に對する協議會を開くことは不可能であると云ふ報告に接したので、罷業決行のことは本週末迄延期するに決した、ヂェッド氏は月曜日に政府の新提案を通告すると約束した、ヨークシャイア炭礦罷業者の就働復歸はまだ實行せられない、西ヨークシャイア方面の罷業者は就働復歸を拒絕してゐる、リヴァプールに於ける各勞働組合代表者會議に於ては、同市内電信罷業の前後に亘り解雇せられた郵官の復職要求の爲め來週水曜日から三日間總同盟罷業を決行する事を決議した

▲犯罪獨兵續々投獄せらる(十五日)

(巴里)ラ・リベルト紙來報によれば前古傾地帶に於ける犯罪の爲め告發せられたる獨逸兵は續々リールに到着し何れも投獄せられつゝある

▲ルクセンブルグにも暴動(十五日)

(ルクセンブルグ)七千人の勞働者は昨日ルクセンブルグの議會に殺到して石を投じ、中には議場内に侵入したものもあつたが憲兵の爲めに銃を以て追ひ出された、市長は軍隊の力をかりて彼等を驅逐した、生活費暴騰の爲めの暴動である

▲伊太利軍艦爆破して沈沒(十五日)

(倫敦)デーリイ・メール紙來報によれば伊太利軍艦バシリカタ號はスエズ運河の河口に於て沈沒した、原因は艦内の爆發であり死傷者多しとある、同艦は三萬噸の巡洋艦である

▲チエックに君主奉戴計畫(十五日)

(ヂュネバ)一ブレーグ通信は下院議員デュリオスの下にある社會主義者の大部分はチエック・スロヴァーキアに君主制を組織しやうとし、君主にはコンノート公を擁げんとして居る、と報じて來た、公は恐らく之を知らないであらうと思はれる

◈世界ぢうに戰爭もある

(現在總數三十五)

▼平和どころでない

軍備縮減者は減少するには及ばない獨逸が平和條約に調印して太平洋の幕は降りたのであるが、世界は未だ平和になつた時ではない、今日のところまだ世界の各所に於て行はれてゐる戰爭の數は約三十五有る中には一寸一息ついたのや、構へをしただけの樣なのもあるが、之等の中約十九は未物の戰爭と稱して差支ないもので、其の戰士の數は三百萬に及んで居る、而して休戰條約の締結せられたのが二つ有るが、其れは何れも破棄するか分らない、他に其一つは二回破棄して聯絡のない戰爭が時々地中海沿岸の或二個の國民の間に行はれてゐるし、アドリヂック海に依つて分たれてゐる二種族の間にも將と蔓延せんとして居る

◇◇十九個の戰爭◇◇の中で十一は

過激派に對するものであり、其他は次の如く各種に渉つてゐる(一)北印度國境に於ける英軍對アフガン族の戰ひ、之れはアフガンの土族がモハメット教の世界を支配せんとする野心から生じたものである(二)アラビヤに於ける土族ビン・ソーブが宗教上の爭ひから、ジャスの王と戰つて居る、何れも英國の保護の下にある連中である(三)小露西亞軍が宗教上の爭ひから、ポーランドに對するポーランドの戰ひ、ポーランドは同人種牧田の爲めに戰つて居るのである、小露は他に又過激派とも戰つてゐる(四)ポーランドの獨逸に對する戰ひ、獨逸は國境的小戰に入るべき一切の機會を利用してゐる、要するに此の戰爭の原因は獨逸がポーランドの將來に對し嫉妬してゐる事である(五)エストニアに對する獨逸の戰ひ、獨逸はエストニアが

◇◇過激派である◇◇と云ふ理由のもとに攻擊戰を開始したのであるが、其の實は露國への公道を欲しいからの事である(六)浜牙利に對するルーマニアの戰ひ、之は最近羅馬尼亞の勝利に終つたやうであるが、まだ全然片付いたとは云はれない、元々戰爭は露國過激派と浜牙利の夫れとに狹擊せられてルーマニアが奮起したのが始まりである(七)トランスカバシア及クルディスタンには土族間の戰爭がある之れにも過激派運動が入りまじつて居る、過激派に對する十二の戰爭中で重要なのは七つであるが夫は以下の諸戰爭である

(一)オムスク政府のコルチャック將軍が西伯利亞に於て八百哩の戰線にて過激派と戰つて居る(二)南露に於ては東京へ歸る、其れから其次は笑づるの巡禮姿にかへて四國八十八ヶ所巡りをして九州に出る積り、朝鮮にも望んではゐるが其れは出來るかどうか分らない、そして十二月末日本を發して來る一月の勝座に間に合ふ樣に歸國するつもりだと云ふ

◇者姿で＝富士めぐり

◇度が九度目のお札博士

十五年前の最初の來朝から今度で九回目お札博士で名の通つた市俄古大學のスタール氏はまた新しい研究の目的で去月渡日した、今回は第三回の富士登山を試みて前二回にした富士研究を完結する見込である相で大体の豫定では富士勝道者の姿にかへて假田町驛發、吉田口に一泊し翌日胎外を巡つて中腹に泊り更に翌日所謂お中道をして其れから頂上して入百入澤や其他の鍾乳を經て大宮にかり東京へ歸る、其れから其次は笑づるの巡禮姿にかへて四國八十八ヶ所巡りをして九州に出る積り、朝鮮にも望んではゐるが其れは出來るかどうか分らない、そして十二月末日本を發して來る一月の勝座に間に合ふ樣に歸國するつもりだと云ふ

◇◇諸國を過激派◇◇ルディック

(五)エストニア軍は

◇◇諸國を過激派◇◇解放して今はベトログラードへ向つて進擊してゐる(六)ムルマンスク戰線では聯合軍が過激派と戰つてゐる、之には露國兵も共同してゐるが聯合國軍は其の戰士の保護の下にある連中である(三)小露西亞軍が宗教上の爭ひから、ポーランドに對するポーランドの戰ひ、ポーランドは同人種牧田の爲めに戰つて居るのである、小露は他に又過激派とも戰つてゐる(四)ポーランドの獨逸に對する戰ひ、獨逸は國境的小戰に入るべき一切の機會を利用してゐる、要するに此の戰爭の原因は獨逸がポーランドの將來に對し嫉妬してゐる事である(五)エストニアに對する獨逸の戰ひ、獨逸はエストニアが

◇◇過激派である◇◇と云ふ理由のもとに攻擊戰を開始したのであるが、其の實は露國への公道を欲しいからの事である(六)浜牙利に對するルーマニアの戰ひ、之は最近羅馬尼亞の勝利に終つたやうであるが、まだ全然片付いたとは云はれない、元々戰爭は露國過激派と浜牙利の夫れとに狹擊せられてルーマニアが奮起したのが始まりである(七)トランスカバシア及クルディスタンには土族間の戰爭がある之れにも過激派運動が入りまじつて居る、過激派に對する十二の戰爭中で重要なのは

ン軍とコルチャック軍との中間ではウラル・コザック軍がクルディスタン鐵道を擁して過激派軍を苦しめてゐる、其他過激派軍に對する戰ひはシベリア鐵道ひで行はれて居るのであるが、之には日本軍も力を盡してゐる、夫から休戰の第一はチェック・スロヴァークと浜牙利過激派との間に締結せられたものであり、浜牙利過激派は一昨年和會議の結果產れたボヘミアの此の美しい國を斬殺なまうとしたのであるが聯合國の干渉の結果休戰條約を結んだのである、今一つの

◇◇二度迄破棄せ◇◇られた休戰は

墺太利とユゴー・スロヴァーキアとの間に結ばれたものである、ユゴー・スロヴァーキアは人種學上の見地からクラゲンフルト附近の地域を併合しやうとした、之が戰爭の原因である、伊太利は兩國の爭ひを見て横合から之れを奪取しやうとして兵を係爭地域へ進めた、伊太利とユゴー・スラヴとは其の前から睨み合つてゐる事とて之は容易ならぬ紛爭のもとを開くものであると考へられる、聯合國は抑壓に骨を折つてゐる、問題は希臘と土耳其殊に小亞細亞との間にも起つてゐる、反亂と見るべきものも幾つも有るが其重なるものは英國治下に多い、マルタ島が自治を要求してゐるのや印度の或方面が過激派の影響を受けて同じく獨立しやうとしてゐるのや、愛蘭の獨立運動などが其れである

◇◇東洋方面では◇◇

◇朝鮮の暴動が有つたが、之は一先づ抑へられた樣であるし、支那の對日反感は誰も知る通り激烈を極めてゐるが、ボイコットを遣る位なもので之れも結局泣寢入りの運命を持つてゐるやうに思はれる

▼太陸片々▼

▲山東問題は覺附、獨逸より直接ならしめんと期したるは支那委員の態度然も失敗後の形勢は人の周知する所らしめんと期したるは支那委員の態度然も失敗後の形勢は人の周知する所

▲日本は覺附問題を日支協定の示す所に從ふ耳條約の尊貴を信ずれば也支那盲動せば日本は依然延引あるのみ

▲原首相の聲明する所は日本の行動を明示せり支那徒らに遷延攻に猪進せば支那自身の不利測り知る可らず

▲支那當路濠洲記者に對し日本の對支勢力驅逐を云ひ同時に日本以外の財的援助を希望す危きこと窮りなき也

▲共和黨領袖米國は其自由意志に依つて世界人類に貢獻せよと云ふ聯盟に依る拘束を離脱せん意圖たる明白也

▲自由意志是れ可也然れども之に依つて利己的行動に出ずとの保證何處にありやアメリカニズムも亦危險也

▲獨逸は再起の望なしとするあり國民生活安定せば國運回復の緒に就かんとするあり事實に徴するの他なき也

不動產抵當低利貸金
有價證券買賣
海上保險ユニオンマリン代理
火災保險センチユリーファイヤ代理
自働車保險
各種保險業一切取扱
其他各種保險代理
世界有數の大會社に信用確實
クリートリー會社
晩市グランビル街三三五三
電話シーモア三三四
Robert Getteltly & Co Ltd.
334 Granville St.
Vancouver, B. C.
日本人事務當員
上中恕一
自宅東ペンダー街四五一
電話ハイ二四五四エル

不動產御所有の方にて金融の都合悪しき場合はご相だん下され度候

モナツク自轉車特別廉價販賣
晩香坂市バウエル街二三〇
關根金物店
電話シーモア八七四六
自宅東カドバ街とゴーブ街カド
電話シーモア四一三九エル

和洋雜貨食料品
ニューウエントミンスター市コロンビア街八三七〇八三九
西口商店
電話自宅一一四五一六アール

ホワイト我縫ミシン會社
日本人部代理
針及油附屬品
晩香坂市バウエル街三九六
日加銀行二階百〇五番室
電話シーモア八二八
中村久治郎

不動產賣買
加奈陀サン生命保險會社代理
晩市ヘスティングス街メイン街カド
ローヤル銀行二階ルーム十二號
水原事務所
事務用シーモア三四七
自宅ハイ二二八エル

△第四回母國訪問團々員募集
定員五十名(妻子同伴差支なし)
出發十月十二日ビクトリア出帆
歸晩來年四月上旬の豫定
船名鹿島丸(日本郵船)
締切九月十日限り
(期限内と雖も定員と差すれば御斷りすることあるべし)
■其他委細は規則書にある御一報次第御送可仕候
主催者　日加時報社
責任者　松枝與四松
324 Powell St, Vancouver, B. C.

各種請負
土地山林商業金融
賣買取引事務
戰捷債券……セイノ〻高値で買ひます
紐育生命保險代理部
晩市バウエル街二六一
電話シーモア四一八〇
主任　日加投資社
徽垣眞工　藤久次一
T HAMAGAKI 251 Powell St. Vancouver, B. C.

T. MAIKAWA
369 Powell St.
Vancouver, B. C.
●日本行の御用意及び土產は本店に限る
■弊店とは和洋男女婦人用品を取り揃へて居りますから御ヒヤカシ旁々御來店を願ひます、特に日本行のお方々の爲めにトランク、ユーツケース、靴、レンコート其他御婦人用並に御子供向きの品も澤山あります
●和洋食料品一切
晩香坂市バウエル街三六九
前川商店
電話シーモア三七六六

英國製綿＝新荷着
▲六寸五分▲七寸
▲八寸五分▲各種綿糸
平和克復の結果綿糸の價格が下落すると云ふ御懸念があるかも知れませんが當店では來年度の綿糸仕入前に製造元に照會しました處が麻糸の番手は益々粗くなる爲めに來年度期を通じて價格は騰貴しても決して落せぬと確答を得ましたから來年度に使用の分に對し至急御注文下さい
明年用綿＝注文期
晩香坂市アレキサンダー街二〇六番
松山商會
電話シーモア六一五六
T. MATSUYAMA
206 Alexander St.
Vancouver, B. C.

金銀時計、附屬品、貴金屬、寶石類
其の外男女子供用裝飾品新荷着
メーン街二二〇
米みつ時計店
電話シーモア八九四八
自宅ハイランド二二四二アール

●品質上等の洋服を新調の御方は弊店に限ります
近頃は洋服の切地が思ふ樣に手に入らぬのみならず價格も非常に暴騰しましたが弊店は是れまでに品性上等な切地を澤山買入れて居ります從來仕入れる品物とは品も違ひ値も違ひ非常な差があり且價格も安く仕立てる事が出來ますから何卒御用命の樣願ひ上げます
御婦人の品物は決して色がはりの致しませぬ事は特に御吹聰申上ます
晩市メイン街二二五、電話シー二六六四
田鍋洋服店

今回故國にて突然白米輸出禁止され候に就ては一般に甚だ恐惶を來し居り候へ共從來の御得意樣に對しては御不自由なき範圍に於て御注文に應ずべく候間右取敢へず謹告仕候
大勉強販賣
晩市バウエル街二二〇二二九
松宮商店
電話シーモア三五九七

新荷着
內外食料品
バウエル街二〇五
下村商店
電話シーモア三三九二

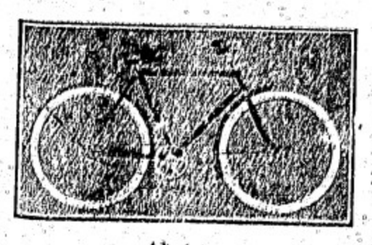
■新古各種自轉車■
▼モーターサイクル
▼スミスモーター
▼乳母車
▼小供用自轉車
▼附屬品一切
△其他修繕一切
迅速と丁寧
▲地方よりの御注文に對しては最も迅速に親切を以て用命相勉むべく何何種に拘らず常店保存なき分は直ちに御取寄せ可申候
晩市メイン街壹〇八(電話シー八五二〇)
ターメー自轉車店
西澤與惣松
自宅バウエル街壹〇
電話シー〇四七

●內外雜貨食料品卸小賣商
化粧品　煙草
晩市バウエル街二四三
電話シーモア七九七一
主任　福永周一
サン商會

○夏向きの
◎御婦人用コート、ハット
◎毛糸並に絹スエター及ウエスト
流行のシブリング、スタイルでそして弊店が特に注意いたしました形や柄や格好は飽度皆樣のお氣に召すこと、信じます
絹地及木綿地なども當出まうましたから是非と粹な縞柄も當出まうましたから是非と願ひます
バウエル街三八三
清谷商店
電話シーモア六三六

本社聯絡重要電報

◎檢事總長嚴罰必要を力說

（華府）檢事總長バーマー氏は上院の農業委員に對し予は各カウンティーの重要犯罪の制定せるより以上の厳罰を以て販賣を爲す人間總てを檢挙せんと欲すと述べつゝある間と云ひ、現時、バーミンガム等より賣占め防止の食料取締法の下に制令されたるフェデラル當局に依つての食料差押へが多くに達せるの報知到着せり而して古に於てはバタ千二百八十二樽、價格五萬弗のもの、現時易に於ては價貴暴騰なる珈琲二十八萬四千一百八十封度、バーミンガムに於ては砂糖自樽の差押へありたるなり

▲衣服方面にも適用の希望

バーマー氏は上院委員會に對し予は農業及び食料商の大部分は適當利得者なりと思はず然れども食料取締法を衣服にも改正すやう修正し間金五千弗或は禁錮二年、若しくは兩者の譴のことは不正直なる人間に對する取締を有力ならしむるに大効ありと主張せり

▲議員の間に於て意見區々

上記の立法適當なりや如何に就て議員中にも意見區々たり數人は修正が商業事取に關し餘りに急激なる權能を司法者に與ふるものなるを云ひ他は亦平和宣言以後に於ける食料取締法の生命を延長することの立法的なりや如何に疑義を唱へつゝあり「此問題は上院へらるれば吾人は六十日にして過當利得者の上に大打撃を與へ得べし然る上は明君は潔に就て熟慮するを敢ひざるべからざるなり」と勢壯に應答したり（十五日）

◎上院反對派大統領と會見

（華府）上院の外交委員會は大統領より國際聯盟に就て會見を申込まれしも之を拒絶し居りしに今回之を承諾するに決定して多大の注意を喚起せり民主黨側は局面自派の有利に向ふものとして得意なり然れども共和黨側は吾人は政治的眼力に依るに到ず吾人は大統領が知悉し居る事實を聽取せんとするのみと覺に就ては双方の側とも遺憾者を同伴すべし

▲前日に比して甚だ靜穩

前日は熱論極に達したりし外交委員會は昨日は靜穩にして大統領と會見するに決定せるのみならず故に政人を引見せずとの決定も變更して平和委員中の或人を招待することなれり此中の一人は四大官廳より露西亞に派せられしビュリット氏なりハウス大佐も局切見さるゝに至るべし民主黨側にては幹部を除き他は總利留保派と妥協成立可能を口にしつゝあり即ち少くとも三つの留保には穏和派を援け共代の東其他の修正問題に民主黨を援けん事を求めての妥協なり

◎大統領飽まで應戰に奮進

（華府）國際聯盟に關し大統領と上院多數との審問は益々白熱しつゝあり大統領はヒッチコック氏を引見して政戰の策を靜せり會見の結果政府は彼の條約條項を改正して平和會議再開を要求する修正既に飽迄應戰するに決せりと發表されたり修正既は由東を獨逸より仏蘭西に移すこと、爲す件、聯盟に於ける英米の投票數を同一ならしめんとするの件等なり（十六日）

◎港灣設備不完全

の爲に晩香坡の機會が沙都に奪はれた

英國で古くからの海運業チレット會社のデー・デー・グッデス氏は當大陸とのデー・デー・グッデス氏は當大陸と歐洲との間に貨物船の新航路を開くの用意を唱ひて來日しホテル・ツアングーバーと上海口であるが氏は精細の研究の末日航路の到着港として晩香坡を採用することは御免を蒙つて

◆沙都（持つて行くことに決定してしまつた、「此港の港は沙都にするが之は止むを得ない、本來晩香坡にしたいことは山々なのだが」と同氏は語る「パシード・インレットは良好の位地を占め港としても優良で前途に望みは多い、私は確に之を採用することは御免を蒙つて

◆港灣　としての見るべき設備は外を無いではないか、速急の着役を爲し得ないのだから私は止むを得ず晩香坡を採した、決して不滿ではあるまい、沙都と此處と一切の設備が同等となれば英國の積荷者も無論加奈陀側に好意を有するに違ひない、夫からキチノよりはパラード・インレットの方を採るべきだと私は見て居る」云々と

●日米戰爭と飛行機の効力

佛國戰線に參加したるチキサス州ダラス出身の飛行大尉クロバー氏は現時太平、大西二洋連絡飛行の爲め沿岸視察の途にあつて日米戰爭と飛行機の効力に就き左の如く語れる由

「飛行機の功績は有形無形に出で大に

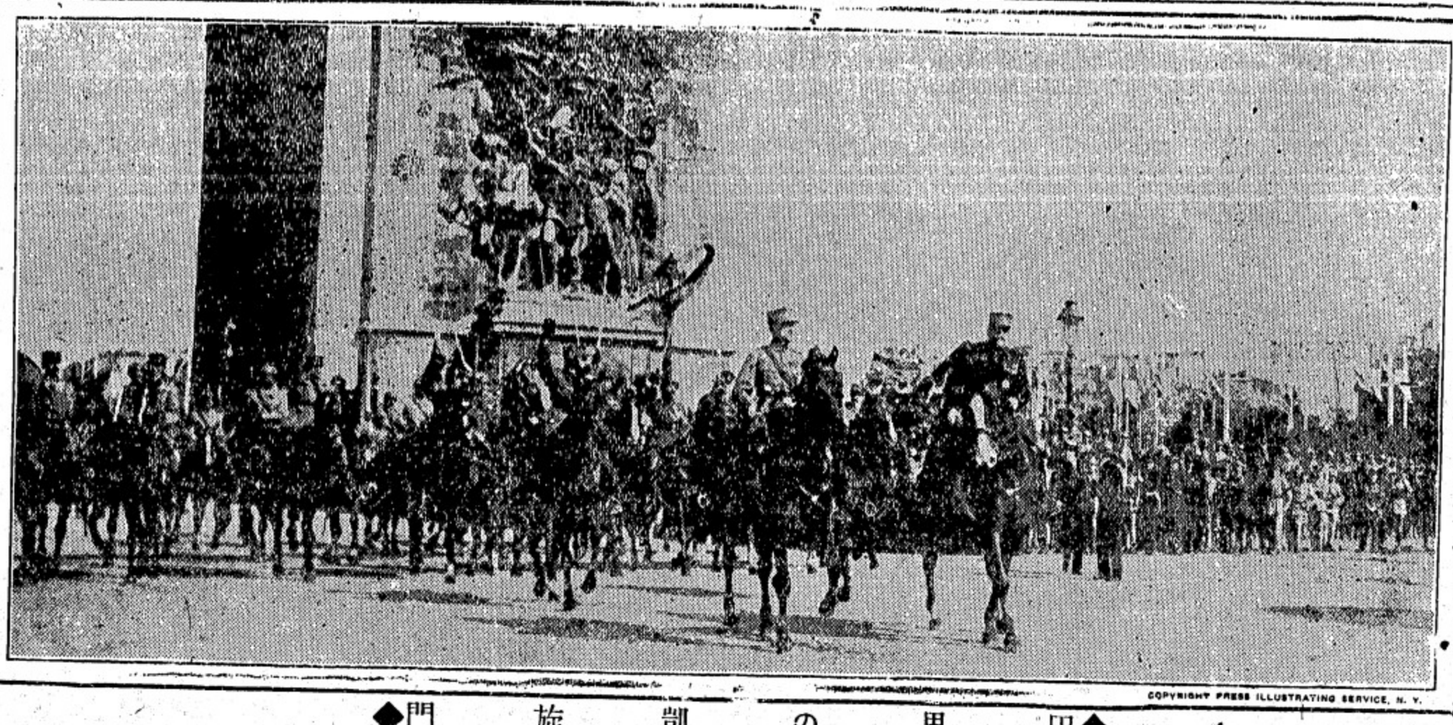

◆巴里の凱旋門◆

佛國のフチッシ元帥とヂョッフル元帥は聯合軍の祝捷行列に參加しナポレオン一世以來百年にして巴里の凱旋門は壯觀を極めたり、門の鐵鎖は初めて解かれ聯合國軍は颯爽たる軍容に隊伍を整へて此大行列に參加し日本兵も亦參列して巴里人の注目を蒐めたりしなり

して從來の戰術は之れが爲めに全く其の根抵を覆へされ世界各國は此の新しき經驗を通じ作戰計畫をも根本より變更せざる可からざるに至れり之れを米國に見るに

▼大平　大西二洋の連絡はマッキンレー大統領以來の懸案にして以來爲政家の常に考慮を煩はしたる所なるが歐州戰後益其の必要を感ずるに至れり彼の米國太平洋艦隊の新編成の如きは全く之れが爲めにして其の結果從來に比し益迅速なる陸上連絡を要するを以て自然大陸横斷飛行の必要を感ず余が太平洋岸視察の途に就きたるは之れがためなり然るに此米國艦隊の新編成及び大陸飛行連絡の事を以て之れ全く米國が來る可き

▼太平　洋上の大戰を豫期する準備なりとの說をなす者あるは奇怪なり飛行機は如何に發達するも到底太平洋を横きり且つ戰鬪力の餘裕を有するが如きは覺束なく第一飛行に要する原料の供給等も安全なる中繼所なかる可からざるを以て日米戰爭に使用し以て功績を擧げ得るの日ありとせば夫れは相手國の一方が

▼潮く　頽勢を示し戰鬪力を失墜するに至れる時の事なり故に結局日米戰爭に於ては飛行機の使用は大なる問題とならず日米間には現今の所僅に支那問題によりて其主義乃至利害背反せる觀を呈せるに過ぎず之れとても深く考察する時は日本の對支態度は寧ろ當然の事と云ふ可く支那の脅かさるゝ事は日本にとりては甚だしき危險にして米國に於ける中米、墨國及び南米が第二第三國のために威嚇を受くるよりも更に

▼重大　なる問題なり吾人米國人は此の事情を了解せざる程暗愚にあらず一二野心政客の暴論の如きは要するに雲煙過眼視して可なる可し」

◎東洋人問題に

關しての常設委員＝大戰古兵協會晩香坡支部にては最近の會義に際し東洋人問題も注意に上り結局歸還兵の利益が輕視されて東洋人が使傭さるゝ云ふが如き場合の急事に備ふる爲めに委員を常設することに決定したる由

●皇太子殿下歡迎

＝と新西院の同胞＝

來月下旬英國皇太子殿下にはニューウエストミンスターに到着あり共進會開會式にも臨あるべく市は歡迎を盛ならしめんとて大計畫を立て同市在留邦人側にも贊同參加を望んで日會支部に交渉ありし由にして支部は之を快諾し市内並に附近の同胞に渉り寄附金を募集することゝなり明日より之に着手の筈なりと

◎州檢事總長歸る

裁判用件を帶びて英國に出張せし當州檢事總長ファリス氏は昨日着晩、氏は自由黨大會には出席不可能なりしが大會の成績には大に滿足し聯立内閣は英國にても成功せざるを說きチリヴアー氏の好評なるを賞揚し且つ又渡佛して大戰の跡を實見したりし感想等を語り居たり

●昨夜の日會役員會

昨夜八時半より國民學校室にて日會定期役員會あり出席者二十二人、領事も出席、會計會務報告に次いで議事に入りたり

（一）提灯行列決算に就ては祝賀準備委員を代表して中山義一氏より收支報告あり滿場一致承認、收支表は本月の日會々報にて發表のことに決定

（二）日會創立十週年記念祝賀會に就ては過般委員として五名擧げられ之が研究を爲したりしが島田氏は右委員を代表して協議の結果を報告したるに遂に大多數を以て原案可決、即ち九月中旬記念會をエンプレス座に於て開催し日會創立當時より日會の爲め在留民の爲に努力せし人數名の演說會を開催し又各種餘興を開催すとの案にして原案通過と共に記念會準備委員として佐藤、柳澤、中村、中山、佐伯、田鍋、上田、伏屋、中野、三枝の十名議長の指名にて擧げられたり

（三）邦人學生奬學金贈與式執行の件に就ては幹事より委細の說明あり原案として本月下旬オレンヂ・ホールにて開催、パブリック・スクール邦人生、國民學校生徒及び其父兄にも出席を勸ふことゝなり居れり、在加邦人のハイ・スクール及び大學に在るもの又は本年卒業したる者に奬學金を贈與することゝし奬學金は大學卒業者に五十弗、大學に入學したるもの又は在校生に二十五弗宛、ハイ・スクール入學生及び在校生に十弗宛の割合にて贈與すとの原案に對しては領事も贊成し猶在校生中財的に窮乏せる者には相當の補助を爲し中途退學のことなき無きやう充分盡力ありたしとの希望にて一場のスピーチあり原案は大多數にて通過

（四）保護料金部下附申請を外務省に爲す件に就ては阿部會長より說明あり滿場一致を以て通過し領事も之に關して盡力すべき旨申出でであり

（五）戰死義勇兵の爲の記念碑及び敷地に就ては幹事の說明ありて後各方面より日會に提出しありし記念碑圖案中より滿場一致にて一枚を選定したり圖は追つて新聞紙にて發表のこと

（六）日本米の問題に關しては幹事より禁輸以來の報告を爲し日會としての處理に就て協議ありしが甲論乙駁の末日本にて不足し居る米を海外在留者が日本より取寄せるが如きは故國同胞に對して同情なく且つ日會の主義としては成るべく米食廢止を在留邦人に勸告すべきものなるも實際問題として一時に之を斷行するは困難なるの事情少からず又加州米非常に高價なるを以て日會の主義には矛盾するも領事館を通じて農商務省宛に日本米の加奈陀輸出許可請願書を提出することに決議せり

（七）日會の事務遂行上特別委員を嘱託する件に關しては人選方を當務委員に一任することに決議せり

（八）平和祝賀會參加に關し應援委員なりし中山、佐藤、上田、伏屋、佐伯の五氏に對し感謝の意を表することを滿場一致にて決議し中山氏より委員代表の挨拶ありたり

猶二三の協議事項もあり散會は一時頃なりき因に本年度の大學卒業者は一名從來の在校者は二名、新入學者一名、ハイ・スクールは從來の在校生十二名、新入學者九名なりと

◎加奈陀警務監新任

＝前晩香坡警察署長＝

曾て晩香坡の警察署長たり次でシーピー・アールの警察事務を管掌したりしアール・ヂー・チェンバレン氏は今回加奈陀警務監に就任、英國皇儲殿下が國中の御旅行に際して氏は之が警務を擔當すべしと

◎漁況不良と華州

フレザー河の漁鮭良況ならざるが之に就て州漁業副事務官のヂェー・ビー・バブコック氏は假令如何なる規定を設くるとも米國華州當局がビューヂェット・サウンドの漁鮭制限に適當の手段を勵行するに非ずんば効果は絶望なりとて大に華州方面の態度を批評し居たり

◎急激なる社會主義者追放

ウイニペッグに於ても過般の罷業事件に關聯して逮捕となりし外人等の調査進行中なるが急激なる社會主義の記者モーゼス・ヂャリトノフは強制移民局より追放の決定を受けたり但しヂャリトノフは之を上告して飽迄抗爭すべしと云ふ

●州保守黨大會

州保守黨は千九百十四年以來大會開催のことなかりしが本年は來月二十九、三十の兩日を期してホテル・ヴアンクーバーを會場として之を開會すべく代表出席者は約五百名に達すべしと

●松居松葉氏が來る

今秋十月を期して歌劇壇に知られた松居松葉氏は松竹の白井信次郎や市川猿之助等の面々と共に巽に來國を經て渡歐したが猿之助は歐洲巡路を經て歸朝のことになつたけれど松居、白井の二氏は九月六日にリヴァプール港を出發して紐育に向ひ九月中は紐育のホテル・アスターに止宿し十月十二日の鹿島丸で沙都から歸朝のことに決定し沙都に着く前に晩香坡に見へるそうである、シー・ビー・アールに依つて來西するのである

●原田助氏動靜

巽に來晩せる同志社前社長原田助氏は一昨十四日紐育發のアドリアチック號にて渡歐の途に就けり渡英後更に佛白諨國にて二ケ月程の視察を爲し十月下旬再び紐育に歸りハーヴアード、ハートフォード市俄古、ゲーボーン、オーヴリング等の諸大學校にて主として日本の眞精神なる題下に講演を爲し來年南加州ポモナ大學に講演して歸朝の豫定なりと

●領事旅行　浮田領事はヴイクトリアにて講演を爲すべく明日同地に出張、山崎書記生も同行の筈にて獨ジンカン及びカンバランド方面にも赴くべしと

●サスタハット博士旅行　メソヂスト教會のサスタハット博士は昨日ソリソン温泉へ出發、廿三日保養の上當州内地方面へ巡回を試むべしと

●休育場建築入札　日本人メソヂスト教會体育場の建築に就いては已に技師の手にて設計書完成、來週英字紙に入札募集の廣告を出し落札と共に着々工程を進むべしと

●佛教婦人會　四第二街佛教婦人會支部に於ては今回新に佛堂及び格子新調したるに就き明日午後七時より親佛法要を兼ねて例月說教を開催すべしと

●明日の教會　佛教々會の當例說教は午後七時より分會說會法要の爲め休みとする由

▲メソヂスト教會、午前十一時より「河の流れと海の波」と題する浜川牧師の說教あり

●庭球競技　本日午後二時半より日本テニス倶樂部員はカナダ人・テニス・コートにて同選手と對抗競技を爲せり

●藤田佐太郎氏は金十弗を自會奬學金に寄附

●客附　日本テニス倶樂部協議會は九月に競技會開催の件に就て明夕七時より協議會開催、會員奮つて參會ありたしと

●テニス倶樂部は九月に競技會開催の件に就て明夕七時より協議會開催、會員奮つて參會ありたしと

東カドバ街七百番地にて家具付貸物あり家賃一ケ月十五弗宛望みの方は面世話致しますの中山義一事務所

ボーイ入用　希望の方は左記へ御來談願上候
モリス煙草店内　野村

日本婦人入用　ビーンスの繃帶工場にビーンスオークにて働く婦人左記へ照會あれ
ハントリアキャンニング會社
1350 Richard St, City.

ボーイ入用　廿歳前後の者詳細面談希望の方は左記へ申込まれたし
大倉洗濯所

小生儀アレキサンダー街六五八岡部旅館を讓受け室内の清潔と客扱の親切と勉めの營業仕居候に付不相變御引立の上御投宿の程願上候
アレキサンダー街六五八
緒方旅館
緒方彌太郎
電話ハイ一八七八

讓受廣告
326 Powell St, Vancuver, B. C.
加奈陀支部
申込所　佐伯事務所　上田旅館　上田商店　佐藤旅館　田川商店　鄉井商店

水害義捐金募集
我が駐下の水害に就き今般其の詳報を得候處彼等の大山崩れは此の隣義捐金募集仕候間奮つて御申込被下度候
廣島縣海外協會

讓受廣告
私共今回大阪旅館を讓受け九州屋と改稱の上一層之勉强を以て清潔を親切を經營仕り候に付何卒倍加御引立に預り度御願申上候
八月十三日
バッファル街四三九
九州屋旅館
岡部勝彌
戸田利作
電話ハイランド一七八二

◎ヒートレルームス
御夫婦方の御住ひに最も適敷く出來て居ります室を安く貸します
バッファル街七五三
電話ハイ五三八七
高橋吉
廣瀬
吉明
事務員
バッファル街五四三

◎移轉
從前より一層盛大し新式機械据付迅速を旅館を旨とし御注文に應ず
各種
內外石材販賣
請負
石碑の彫刻製造並に修繕
電話ハイランド一七八二

◎夏物賣出し
メーンとカドバ街角
ふたば

願明証　代書　領事館
寄呼人用使内家夫農着定子妻
一般周旋及代理
宇都宮代理
宇都宮鹿之助
西村勝友
所務事
晩市メイン街二二七番電話シ一六九一

家屋附土地
僅かの現金で殘金拂込は外れを家賃同樣にて買ひ得る見切物あります
保險
火災、自動車、傷害其他の保險生命、一切を取扱ひます
事務所
晩市ヘスティングス殺メーン街角ローヤル銀行二階ルーム十二號
水原事務所
電話シー三四七
自宅ハイ壹八壹八

カドバ街一五七ウエスト
東洋貿易會社
支部主任　柏政吉
電話シー二六八八
申込所　濱垣事務所

自午前十時至十二時
自午後一時至四時
自午後七時至八時
公認　下高原醫院
電話オフィシャル第十街二三四五ウエスト
自宅　電話ヴィヒュー二四〇六

診察時間

漁夫募集　ドッロフイシュ釣り希望の方は晩市ツ井ンチビルヂング三二四コンソリデーテッド・マンド・パイプクラフト會社
324 Winch Bldg. City

婦人一名入用　委細面談希望の御方は左記へ御申込み下さい
ダンレビー街一三九　八千代

ソーミル内部働
人員至急募集
日給參弗五拾仙以上
外に日曜仕事あり
場所　アルバニーパンシフィック製材會社
ポート・アルバニー
募集人　辰巳清吉
東カドバ街五〇一
申込所　前田プレス店

▲日本雜信▼

在米に劣らぬ心配

◇今年の收穫は

七八九が好ければ大豊作と謂はる

昨物資の値、殊に、米價の高いのには閉口は極度に悩まされて居るが、心ある者は此の

◇現在の

悩みよりも、豚菜に向つて深憂を懷いて居る豚菜の深憂とは何か、即ち現在内地米が實際問題であると云ふ事と、今秋の收穫は滿足する丈けあるかと云ふ事である、内地米の現在高に就いては當局は常に口を極めて、地方の藏には幾何もあると明言して居るが、今年度の

◇收穫に

就いて伊藤農務課長は曰る「丁度昨今は苗を植付けてから三週間程で、第三回の草取りの濟む頃です、今秋の豫想はまだ見當がつかぬが、東北地方の旱魃や中國地方の水害はほんの一部の出來事で大勢には大した影響はなからうと思ふそれよりも

◇十日許

前に、一時冷氣を感じた事があつて、一寸心配したが、昨今東京地方の樣な冷氣が、全國を通じての温度であつたならば、非常に好結果を齎すだらうと思ふ、尖れに今年は農家が豫期を爲めに、肥料を惜まず、興へた爲めに、これが今秋の收穫に、大影響を及ぼすのです、農商務省の

◇調では

例年よりも二割方多く施肥した事になつて居ます、翌するに七八九の三ケ月間に、風雨と冷氣が無かつたなら、必ず大豊作であらうと思ひます、私は今秋の收穫が心配ですから、個人として毎日各縣の試驗所へ豫作の經過を尋ねて居ます」

生活改善の運動

聯合女學校の同窓會の計畫

生活改善なる旗幟を掲げ立て、成せる市内三十餘の各高等女學校同窓會の聯合會は二十日午後六時より伽茶の水高師女學校に各校の代表者參集當會を開き豫て協案されたる組織其他の事項を決定し愈活動着手の段取となつた、右に付き羽仁もと子女史は語る「本日の當議委員會で四名の理事も定まり生活改善の調査方針としては思想、風俗、衣服、食物の

◇四項目

を設け之に對する特別委員も夫々決定した次第で之れから大に各自活つて活動を開始する筈ですが右四項の中衣服調査の如きは已に着々改善の實が現れ、俗理想に近い子供服も出來、會員中には已に實行を了はつた者もあり又目下實行中の者もある程であります、唯今の物價騰貴で婦一着新調するにも

◇十日を

要するに此の新衣服は終生用に出來て居て其代價は僅かに七八圓で仕上るので家庭經濟上最も利益があります、此の子供服は各會員が腕の絞く限多數に繼上げ來る秋季又は來春を期して一大バザー開催の豫定でありますが、次に思想面に於ても已に德川家達公其他の先生を頼はして法政經濟に關する

◇講習を

開いて居ります引續いて社會部では第一に公德涵養を開始する豫定でありますが、此は改善に付いては大に考へて居る事もありますが米ヶ崎議委員會の會議に上りませぬから決へます」云々

協調會は斷じて資本家の機關でない

德川公語る

勞資協調機關に就いて濱野局長に依り熱心に其速成が計られて居たが愈協調會なる會が組織されて之に當る事となつたので二十四日各新聞通信社長、二十五日に政治家、紳商、貴衆議員等を夫々招待して

◇公表す

る運びとなつたが是に對しては種々世間に批評あり殊に友愛會の鈴木文治氏等は大に反對であると傳へられて居る是に就て發起人側の德川家達公爵は「此會は貴族院側として私、衆議院側として大岡育造氏、貴衆家方面として濱野局長、それに清浦子爵と四名が先づ發起人側となつて居る譯で

◇世間で

は今迄通いとか不徹底の會だとかいふ非難もあるが、遲くとも出來ないよりは增しであり、又此會を資本家側の會と見るのは誤解で、決して資本家の爲めの會ではなく、元來勞働法人協調會といへば、餘りに辭竹すぎるので、この會名も或は變更するかも知らぬ位で、決して勞働組合組織を阻止する譯ではなく、却て歡迎するものである、兎に角資本家側も勞務者側も……私は勞働者と斯く呼ぶ、共に仲に相計つて

◇此問題

を研究し實行して行くのが主張で勞働者側の代表者も此の發起人側に入れる、或一部では此の會の發起人側に入るべき相當の代表者人物がないやうに云ふ人もあるが、自分の考へでは、決して人物がないとは思はない、資金は孰れ御下賜金もあらうし、政府からの金も來やうし是れに依つて大に研究實行して行くのであつて斷じて資本家の機關ではない、此の際誤解して貰つては困るのである」

歸朝する滋野男

華やかな武勳を齎して歐洲大戰中佛國飛行隊に從軍して勳功を樹て佛國政府より最高榮典を贈られた男爵滋野清武氏より最近便船の有

次第マルセイユ出發

◇歸朝す

るとの消息があつた右に就き二十二日住吉高燈籠下の寓居に朝夕愛息の歸朝を待ち佗つゝある男爵堂房子刀自を訪へば晴れやかな面地にて語つて云ふ「清武からは一週間程前郵交の電報で十一月一日巴里を發て歸るとの知らせがありました世間では清武が歸れば民間飛行場へ入るとか何うとか種々な

◇取沙汰

があるやうですが宅の方へは未だ何ども申して參りません歸れば防州の別莊へ連れて往つて一緒に麥の御飯でも藏く積りです、宅には今幸塚山學院へ通つてゐる孫の鏡子と云ふのが朝夕指折數へて父の歸るのを待焦れてゐます」とて母堂は更に五年の過去を顧みてしみ〳〵語りながら「何時死ぬか分らぬものと堅く覺悟は定めてゐましても無事に歸つて呉れまするれば

◇幼い子

供も待ち焦れてゐることですしこんな嬉しいことはありません」と母堂の言葉の裡には必ろに眞情の人を動かすものがあつた

晩市メーン街二二八　電話シーモア一六八五エル　有門寫眞館

日本雜貨及食料品販賣
ブリンス、ルパート市アトリン街
東洋商業株式會社
ステブストン市　同支店
(郵函七三六)電話グリン五一六
藤本虎之助

鮭網テンツ漁具一切、ゴム靴、長靴、カンバス、曳網
フリスコ、スタンダート及フレスビーギヤソリン機械
マクネット、バッテリー等
其他ギヤソリン機械、附屬品一切販賣
晩市ウター街六八　電話シーモア六〇三二
E. Lipsett 68 Water St., Vancouver, B.C.

▲洋食▼
▲料理は新鮮なる事給仕が流の腕を有する者、是非一度御ためしを御願します
晩市メイン街二〇六　クヰンス洋食店

書籍、雜誌賣藥卸小賣各種新刊小說
「送金は書留にて願ます」
内田支店　パウエル書店
晩市パウエル街二〇一

◎スタージョン
◎マグロ
◎其他魚類一切
◎青物類
◎かまぼこ
パウエル街二六二　田中六彌　電話五六六一

日本美術品
晩市グランビル街六七三　盛本商會本店
電シーモア六四一〇
西ヘスタングス街五七支店(ウッドワードより三軒東)電話シーモア二三一三
グランビル街九三二支店　電話シーモア八七二三
デビー街一二一二自宅電話シーモア五三一五アール
美府ガバメント街一二三五支店　電話四七七二

いなりすし並に御めし
パウエル街二四六　ニコ〳〵　電話シー三四五五

南京料理並にそば仕出し
パウエル街二五二　東京酒樓　電話シーモア三三六五

●煙草類卸賣
常店は内外各種煙草及び附屬品等最も廉價にはんばいす
日本人の方々にして御用の際は日本人をお呼び下さい、配達は迅速且つ無料
ヘスタングス街四三五ウエスト　モリス煙草店
(電話シー八六五)

新古の各種機械類御入用の御方は下處へ御照會被下度候
▲ステール、レール及ウイルマック水管▲汽鑵▲船舶用機械▲其他種々▲尚造船及鐵道受負業者用品▲鑛山用機械は弊店の專門也▲
出張所　沙港、紐育、モントリチル、トロント、ウエニペッグ、晩香坡プロック四二六、七
工事設計　ブラウン・エンド・マアホニー
電シーモア八六二六

△食料品
晩香坡市メイン街二〇八　田川商店
電話シーモア一二五五七

△斬傷△腫物△筋痛△挫骨△ルイレキ△瘤△花柳病△痔疾△火傷△關節の痛△其他外科一切△打撲傷は如何なる重傷にても切斷し居らざる限り速かに全癒する事請合也
晩香坡市カントン街四　廣濟堂
外科專門醫師　林弼臣

めし
ダンレビー街一三二　あらたま
山崎又吉
電話ハイランド六九一

高等
南京料理
日本人諸君の御來樓を歡迎仕候間何卒陸續御光來の程希上候
晩市パウエル街二三七　新北京
電話シーモア五七七四

御手輕料理
めし　氷色々
晩市ゴーア街二〇五　いさみ
電話シー一五三八

●生魚●青物
●かまぼこ製造卸小賣
●鳥、牛肉、仕出し
晩市パウエル街三三三　前川魚店
前川三之助
電話シーモア三七八二

ギャスリン器械並に諸器械修繕
丁寧安價に致しますから日本人皆樣何卒御用命を願上ます
南晩坡香西ローン街三〇二　廣島屋旅館
コロムビア鐵工場(クーグラン造船所近く)
アレキサンダー街二三〇　佐藤茂平
電話シー一六一七(郵函二六七)

▲電氣仕事
電燈、電話、ベール、モーター、ゼネレーター
自働ガスリンエンジン各種
▲プラマーズ仕事
以上各種備付修繕並に附屬品一切販賣

晝夜に不係御一報次第早速御用命に應ず
スター電氣店　平松商店
パウエル街二五〇　電話シーモア九四一九

木下電氣商會
パウエル街三六六　電話シーモア四九八〇
木下　松原　村田

サカイネット
コーホネット
スプリングネット
スタジョン網及び網
サモントワイン
早くお買ひなさい
晩香坡市ウサター街一四四
ジョン　エス　テート
製造元　電話シーモア五五五
クロフヲード
エンドスチュアート

大工道具一切

晩香坡市ルエウバ街四六三
秋山金物店
電話シールエ九六六一　自宅電話イ一七五五四

藥木皮
例年の通り最高價に買ひ入候間多少に拘らず御出荷有之度候
益田德平
電三二五(郵函六八)
P. O. Box. 68
Port Hany, B. C.
出張所　晩市パウエル街五六八　鴨瀬商店内

●西洋風呂
●散髮
●西洋洗濯
カドバ街六三ツエスト　北川床
電話シーモア四六六五

ニューヨーク生命保險代理
晩市東カドバ街七〇六　小保力利三郎
電話ハイランド一六八五エル

横濱洋食店
並にボーリングアレー
當地方御旅行の節は是非御立寄願上候
ブリンス・ルパート市第三街　三田村山

ひやしなべ一手捌き
▲氷水一切▲其他色々
パウエル街二五〇　天狗
加藤鶴太郎
電シーモア三五三八

▲會席御料理
仕出し並に壽し
晩市アレキサンダー街三六二　吉野
日端新會二階
電話シーモア二三五六

外國爲替賣買、割引、貸付
荷爲替信用狀、旅行信用狀發行
●定期爲替形利息年五分五厘
横濱本店、東京、神戸、大阪、長崎下ノ關各支店取扱致し候
●郷里送金は最近便にて發送し本店に於て無手數料にて取扱申候
横濱正金銀行
シアトル出張所

日本内地旅行信用狀發行
一時歸朝又は内地旅行者の便利を圖り旅金入用の節内にても又横濱にても受取る事の出來る信用狂發行致し候信用狂及定期爲替手形に關しては御申越次第委しく細書御送付可申候
The Yokohama Specie Bank
822 3rd Ave. Seattle.
P.O.B. 1917 Tel. Ell. 3575

●代書業
代書通辯　交渉事件　日本行切符取次販賣　勞働口周旋　土地家屋賣買
□ナニフワンナユアース生命保險代理所
晩香坡市パウエル街二〇三　電話シーモア九四
佐々木用達社
主任佐々木周

●觀光團員募集●
▲定員五十名(婦人子供同伴差支なし)
▲出發十月卅日晩香坡出帆の最大快速船エシア號(三萬噸)
▲團費百八十五弗(内地から之迄は横濱上陸後約一週間にして京都解散)
▲申込期日は十月十五迄、別入規則書は申越次第送呈
主催　晩香坡日本人旅館業組合
事務所　晩市パウエル街三九六(ホテルウォールド第二號室)
賣主者　近藤鶴松　藤原藤太　松井良助

▲高等旅館▲
▲シテー、ホテル
最も清潔な旅館であります
田川薫　山延泰十　北川善信
電シー四八四四オー、一三九

紐育生命保險會社本部代理
傷病保護保險會社代理
代書通辯飜譯事務
土地賣買登記公証
晩香坡市パウエル街二五九番地
阿部孝之
郵函一〇七九。電シー五九〇〇

グロサリー
青物類いろ〳〵
菓子果物タバコ類
▲其他ソフトドリンク一切
メーン街六二〇　名倉商店
電シーモア七五九八

▲直輸出入商
●建築用材●造船用材
多少に拘らず御注文願上候
電シーモア五二〇〇　花月事務所
126 Cordova St. Vancouver, B. C.

洋服洗濯並にプレス染物
アベニューダイヤーオーク
電ハイ一六五〇　中塚幸次
晩市キーツ街七二

水パイプ、設計等又は流し付け
すべて下水すぢりの仕事は早くて慾深く致しますから何卒御用命仰付られ度候
東ヘスタングス街二三九〇　ダブリユ、ブラウン
電シーモア七七
A. W. BROWN

婦人欄

美の憧憬

鳥の子

ある日本人店へ買物に行きますと、其所でこんな事を云ひました。「この頃は日本から來る婦人がたが非常に美くなつて、何でも高價な上等な品でなければ用ひられません」

私は餘り嘗て日本人の多く住む中心地へ行つたことがありませんからそれは日本の婦人たちが驚嘆で驚美であるか判りませんが、其所は婦人の身に着ける品々を賣る店で、そして當に其の婦人たちの相手になる番頭の云ふ事ですから、現時の日本から渡航して來られる婦人たちが、どんなに驚嘆でハイカラがつてゐるかと云ふ其の一面を直接に語つてゐるものと見ても宜しいでせう。

婦人は誰しも美しい衣服を着、そして美しい指環を飾りたいのです。女として美を願はない婦人は恐らく一人もないに違ひありません。花のやうに自分を愛ひ、花のやうに美しくあれと願ひ、そして其の美を賞賛されたいといふ欲望はどんな婦人にも當に盛に燃えてゐるに違ひないのです。これは決して卑しい感情でもなく、排撃すべき感情でもありません。婦人に斯うした欲望が滅絶へずにあればこそ、世界は何時も美しいのだと云へます。世界が灰色にならないで済むのだと云へます。美しく生れ付いて來たものは、一層美の調和をその外形の上に願ひ、又美しく生れ付いて來なかつたものもそれ相當の趣味をもつて美しく自身を飾ろうと努める。これは滅に愛らしい美しいデリケートな婦人の感情なのであります。そして斯う云ふ暗示が、知ていろ〳〵な意味を含んで其の婦人自身を生活の上に働かせる。一口に「おしやれ」といつても、其の「おしやれ」である位な婦人は、確に其の生活の上にも「おしやれ」であるに違ひない。生活の上に「おしやれ」と云ふのは、趣味的に又は業的に生活を色彩すると云ふ事であります。良人に對しては自己を、日常の生活に對しては其の家庭を、趣味的と色彩的に美しく富まして行くに違ひない婦人たちである。

そこで現在日本から渡航して來る若い婦人たちは、日々に一層文明になり一層驚に變なつた物質的の上の盛んな本國の渦中に育つて來た人たちであるから、從來渡航して來た婦人たちよりは、遙に其の審美的智識も進歩してゐるし、趣味にも富んでゐるし、其の見聞された眼から安價なものと高價なものとの——つまり物品に對する價値の高下の標準が、直に其の品によつて識別し得るまで訓練されてゐる。

時間があつても足りないでせう。金の消費は勿論、其の他に消費する時と心を考へると、すべての馬鹿〳〵しさが容易に首肯ける筈なのであります。

まして、斯ういふ外國の土地にあつて、馴れない風俗に從ひつゝ、自分の驚嘆の限を求め、自分の趣味の限を發現させやうとするのは、もつとも愚の骨頂だと云へるのです。そして其れは却て外國人から見て一種の侮蔑となり嘲笑となるばかりであります。何と云つても、すべて歐米に於ける物質的文明は、日本の現在のそれよりも遙に〳〵優越してゐます、到底比較にならないものではありません。同時に其の富の力においても然うです。然う云ふ社會に生存する外國婦人たちで、然も其の著名の風俗の内に住んでゐる人たちです。私たちのやうに馴れない帽子を冠り、馴れない靴を穿くのではありません。どんなに逆鉾立ちをして見ても、日本婦人たちが夫れ等の驚又は其の自然的風俗に對する趣味に打ち勝てるものでないのであります。そして結局は滅亡に終り、不調和に終るだけのものです。

こゝで怜悧な婦人は直に氣が付くでせう。先づ自分の美意識を損じない程度において、瀟洒な質素な被服の裡に自分を飾るといふ事を。

いかに質素が宜しいと云つても見苦しい風をしてゐたり、又、到底外婦人には叶はないのだからと云ふ放棄した考へから、わざと構はないやうな風をするのでは、其れは却て私たち婦人の威容と云ふものを餘りに考へない仕方になります。斯う云ふ中年の婦人も居られるやうに感じられますが、それは宜い事ではありません。

おのづから、其處に日本婦人の持つべき風格がある筈である。古來から日本の婦人の間に傳へられてゐる所謂女の『身嗜み』と云ふ事を、こゝで新しい意味に生かして來れば、其の人自身の趣味と美意識とが一致して、所謂『こちんとした、清らかな、床しい容姿が作り出される筈であります。徒らに外國の風俗に適合した自分の外形を作る事に腐心せられるよりは、自身の容姿と云ふ事に考へを重く持たれた方がいゝのであります。云はゞ衣服は、この外國の土地にある間の風俗の假ものに過ぎません。（それは日本の衣服にあつても同じ事が云へるのであります）

◉秋

とりのこ

果敢なき風
白きカーテンの裾に
しみ〳〵と
吹きそよぐ

ピンクの薄衣の肩より
我が黒髪に
ふと移る其のそよぎ
薄紫の花瓶に挿した
赤いスイートピーの花びらにも

窓には輝いた光りもなし
グラスの外の真つ青な空から
真つ青な影が
深くこゝに充ちるのみ

誰れの瞼か
さびしいなやみ！
秋の感覚は
其の幻想の内にひろがる

〜て、大いに喜んでいゝくらゐな事かも知れません。

然し、こゝを一寸考へたいのです。斯うした欲望は——単なる外形的の見せびらかしは、何處まで行つてもこれで『滿足』だといふ制限がありません。絶へずこの慾望を暗示から、自身の身体が追はれて行くばかりのものであります。一とつの暗示の滿足は、又他の暗示の滿足へと移つて行く。例へば大層立派な帽子を買つて見る。そして一人の外國婦人の美々しい服裝にも劣らない美々しい服裝をして見る。然し其の滿足はそれだけで永遠な意味づけてくれない。何故なら相手は無限である然し自分は一人である、甲の服裝に劣らないやうな服裝をしても、直に乙が現れる。直に丙が現れる。それに一々對比して自分の裝飾を競つてゐたら、

時間があつても足りないでせう。金の消費は勿論、其の他に消費する時と心を考へると、すべての馬鹿〳〵しさが容易に首肯ける筈なのであります。

まして、斯ういふ外國の土地にあつて、馴れない風俗に從ひつゝ、自分の驚嘆の限を求め、自分の趣味の限を發現させやうとするのは、もつとも愚の骨頂だと云へるのです。そして其れは却て外國人から見て一種の侮蔑となり嘲笑となるばかりであります。何と云つても、すべて歐米に於ける物質的文明は、日本の現在のそれよりも遙に〳〵優越してゐます、到底比較にならないものではありません。同時に其の富の力においても然うです。然う云ふ社會に生存する外國婦人たちで、然も其の著名の風俗の内に住んでゐる人たちです。私たちのやうに馴れない帽子を冠り、馴れない靴を穿くのではありません。どんなに逆鉾立ちをして見ても、日本婦人たちが夫れ等の驚又は其の自然的風俗に對する趣味に打ち勝てるものでないのであります。そして結局は滅亡に終り、不調和に終るだけのものです。

こゝで怜悧な婦人は直に氣が付くでせう。先づ自分の美意識を損じない程度において、瀟洒な質素な被服の裡に自分を飾るといふ事を。

いかに質素が宜しいと云つても見苦しい風をしてゐたり、又、到底外婦人には叶はないのだからと云ふ放棄した考へから、わざと構はないやうな風をするのでは、其れは却て私たち婦人の威容と云ふものを餘りに考へない仕方になります。斯う云ふ中年の婦人も居られるやうに感じられますが、それは

□今日の歴史□

◇二十三年前の明日即ち千八百九十六年八月十七日は米國ユーコン地方グロンダイキ河畔で黄金が發見された日である（二人の試掘者をおさがしなさい）

英語教授
晩香坡市ダンレビー一四三
養英夜學校　法橋純一
電話シー五三八二アール

英語教授
多くの白人教師により丁寧懇切に教授す
聖公會附屬英學夜學校

宜い事ではありません。

べき風格がある筈である。古來から日本の婦人の間に傳へられてゐる所謂女の『身嗜み』と云ふ事を、こゝで新しい意味に生かして來れば、其の人自身の趣味と美意識とが一致して、所謂『こちんとした、清らかな、床しい容姿が作り出される筈であります。徒らに外國の風俗に適合した自分の外形を作る事に腐心せられるよりは、自身の容姿と云ふ事に考へを重く持たれた方がいゝのであります。云はゞ衣服は、この外國の土地にある間の風俗の假ものに過ぎません。（それは日本の衣服にあつても同じ事が云へるのであります）

△代書專門醫紹介並に通辯
家屋周旋
代理事務一切
濱岸事務所
バウエル街二四五
電話シーモア一六五六

卸旅館
清潔取扱丁寧を圖り食堂の備へあり
バウエル街四三九
大澤旅館
大澤源吉

本行各汽船切符取次
働口周旋
電話ハイランド一七八二
洋菓子一切
ウエディングケーキ
祝ケーキ
ビーン街四一九
電話フェアモント五八八
ヘスチングス街一四
電話シーモア八〇六六
ランビル街八二四
ランビル街一一七二
電話三六〇六
マンス　ベーカリー
店員　布田總一
Woman's Bakery City

親切丁寧迅速
晩市バウエル街三〇九
高澤理髮店

卸魚卸賣
所有の漁船を以て買ひ出し運送に從事し種々の費用を節約し最又僧にして御用命に應ずべく候
ゴーブ街ウオーフ
磯貝魚店
電話シーモア二〇七七

鑛山働き募集
給三弗七十五仙
以上四弗まで
晩市より約百四十哩田舍お望み左所に御照會
バウエル街三六六
谷口熊太郎

タイヤ修繕
ユーブ街三六四秋山金物店内
唐澤タイヤ
ウオーク
電話シー四五五一

食料品一切
貨類
香坡市バウエル街四五七
大屋商店
電話ハイランド三三六

メブルルームス
濱、最新式
市バウエル街三九一
平井榮藏
電話シー三六七八エル

うどん、そば、めし
バウエル街三四七
七福飯屋
電話シーモア一三三八

松宮の
サタデースペシヤル

松宮では今度サタデー、スペシヤルを始めました
サタデー、スペシヤルとは如何なるものか？
毎月終りのサタデーに、或る品に限つて（品名價格は其都度本紙で豫告致します）大割引を以て差上ます
例へば普通の店では求め遊ばせば五十仙する品を松宮では月の終りのサタデーに限つて三十五仙で差上ますとか或は一ケ三十仙の品を二ケ四十五仙で差上ると云ふ風に極めて御客樣方の御利益になる特賣法であります
然しスペシヤル、デー以外の日には、決して此の得點がありません、其れ故、皆樣の日誌又はカレンダーの月の終りのサタデーに松宮のスペシヤル、デーと御記入下さいまして、必ず御忘れ下さいますな

八月三十日　即ち本月最終サタデーであります此の第一回のスペシヤル、デーには、如何なる品を如何に安價で皆樣に差上ますか、當日（スペシヤル、デー）の數日前、本紙に豫告致しますから、ぜひ御見落し下いさますな、もしも見落しなされては、うれだけ皆樣の御損失になります
之は一つに弊店がわれ客樣方の御利益を計り平素の御愛顧に酬ひ奉りたい趣旨に外ならないのであります
御見落しあるな本月末週の本欄を!!

松宮商店
雜貨部

雛鬼

黒法師

（百三）

呪ひ

二

桜は、茶の間に入ると、すぐに床の側に座つて、如何にも口惜さうに

『お姉さんが來てから、光代は大變態度が惡くなつたのねお母さん』

『光代が何うかしたのかね』

『お母さんはまだ氣がつかないの、妾には始終意地の惡い事ばかりいふのよ今だつて然うですよ、兄さんの部屋が餘り騒々しいものですから、何かと思つて覗いて見ると、お姉さんが、光代に一緒に、鳩ぽッぽを歌ひながら手を叩いて居るのせう、妾、あきれたから、中に入つて皮肉をいつてやりますと、光代がすぐに、叔母ちやん、あつちへ行つてらつしやい、おッかちやんと遊んでゐるのだといふのよ、お姉さんの來ない前は光代はちつとも、あんな口を聞いたことはなかつたのですものね』

桜は、知何にもお翠が光代と惡い智惠でも教へて云つたかのやうに思に解すので、桜手もすぐにそれに乘つて

『そんなことを云つても、お翠は何とも云はずにつたかね』

『云ふものですか、お姉さんが云はなとてるのですもの、みつよが然ういふ女面目さうに突つて聞いてゐるのですもの』

『桜嬢なんかした女だもの、行儀も作法も知つたものぢやない、困つたものを見つけだしたものだ、彼れで男の氣を取ることだけは上手らしいから徹が好い氣になつて居る、呼んで來なさいお翠ッかさんが小言を云つてやるから』

『だつて、今直に呼ぶと妾がいひつけたやうに思ふから、後で云つて下さい』

『宜いよ、子供の教育も知らぬやうなものには少しは云ひすぎても宜いからみ手は何のことはなしに、お翠の事といへば矢たらに腹立たしさを覺ゆ

僅かな事でも、自分の氣に入らぬやうなことがあると、すぐそれを針ほどのことを棒ほどにこねあげて母の耳に入れるので、みよ手の耳に入つたお翠は知何にも惡いやうに思はれてならぬ、

『そんな惡い智惠を子供に教へるのを默つて居ることはできん、すぐ呼んでおいで』

みよ手の氣色を見て、桜は思ふ壺に嵌まつたといはぬばかり、いそ〳〵立つてお翠を呼びに行く。暫らくしてお翠は、みつよの手を引きながら母の前に座ると

『お前さん、大變みつよに好い智惠を教へるさうだね』

ふことは何を遊事して宜いやら判らなかつた。唯だ差しうつむいて默つて居ると

『お前さんが來てからは、大變みつよの行儀が惡くなるし、それに惡い口を利くやうにかりましたよ、お前さん來ない前までは、私がついて居たから、そんなことはなかつたけれど、ちつとは子供の教育といふことを考へて貰はねばなりませんよ、徹の機嫌を取るだけがお前さんの役目ではありませんからね』

『お母様、お氣に入らぬことがありましたら、お妾の無調法なのですから、何うぞ御勘弱下さいまし、そして仕付けられた所は、彼アせと斯うせと教へて遊ばして下さいまし』

ふことは、母の機嫌を損せぬやうに云ふ。

『お前さんは、何といつても、堂妾が無調法だ、惡いのだと、あやまるばかりで何にもなりませんよ、自分であやまらずに濟むやうに氣を付けなけりや嫁の資格はないのですよ、嫁なら男の機嫌だけ取つて居れば宜からうけれど、嫁とお嫁さんとは違ひますからね』

ふことは唯だ差しうつむいて居る。

日本ノンデスト教會
英語夜學校
譯語科、實用科、高等學校補習科、日曜科、
自費名の教師にて懇切に教授す
校長 渭水小三郎

安くてうまい
御手輕めしや
毎朝七時より營業
メーン街二三七
村田プレス屋隣

あしべ屋

時計修繕
貴金屬寶石類
▲金銀細工▼婦人用飾品
晩香坡市メイン街二〇二
松林時計店
電話シーモア六五三
（郵函 九二七）

和洋雜貨食料品
晩市ニシ第六街七五八
小財商店
小財初次郎
電話フェアモンド五二

ユリカ・ルームス
室内清潔 最新式設備
殊に御夫婦方に御便利の樣完備した室が澤山あります
プリンセス街二一五
河崎武三郎
電話バイ一七六三オー

男女洋服仕立並に
たくプレス
各種レーンコート販賣
晩市メーン街二三三
相星洋服店
電話シーモア三三七六

▼ステヴストン行並に市内配達
當社使用の二臺の大型自動車は各船會社鐵道會社の荷扱ひには至極御便利に有之候
一般荷受並に
稅關手續代理事務
晩市バウエル街五五八
日本運送社
申込所 電話バイ三九四

西洋風呂、理髮
△洗濯をも致しますから何卒多少に拘らず御用命の程お願申上ます
バウエル街半
壽湯

産婆 鶴田えい
晩香坡市バウエル街二五九
クレセントルームス（郵便支局向）
（電話シーモア五九〇〇）
長崎縣立病院看婦長として在職十有四年勤續に付て十分新智能と實驗に富み極めて老練忠實を以て御用命に應じます尚實費を以て產婦をお預り致します
明治四十一年內務省免狀

御手輕料
うどん
そば
山
バウエル街三三
電話シー二二

◎御料理
御好み次第
晩香坡市
千馬
電話シーモア九九

◎鑑詰 ●銘茶 ●海苔 ●乾物 ●米穀 ●雜穀 ●漬物 ●鹽 ●生物 ●味噌 ●醬油 ●菓子 ●小 ●醬油 ●雜書 ●玩具 ●荒物 ●陶 ●絹布 ●綿布
營業品目
晩市バウエル街二六
香村店
Phone 213
269 Powell St.
Vancouver, C.

各種靴
名畑靴店
晩市バウ 一四五
電話シーモ 一九

●男女洋服仕立
バウエル街五七八
齋藤洋店
電話ハ八七

高等御旅館
晩市バウエル街三五
關根館
電話シーモア三ワイ

藤原寫眞館
晩香坡市バウエル街
電話シーモア二〇二エル

御祝餅、折詰菓子
せんべい卸小賣
晩市バウエル街四二三
垣見商店
電話ハイランド六二三

貸地
八十英町內六十六英町開發濟
場所はセルパレチリワキ行電車筋
（委細面接）
對白人交渉、通辯、代書、代理
公加奈陀勞働周旋事務所
主任 奥村繁彦
晩香坡バウエル街三三三
電話シーモア六四六七

新造船並に修繕一切の
御用命に應じます
ギャスリン器械工廠價にして仕事上等
西ジョージヤ街一七〇一
エフ・ジエー・ツオヘイ
小早川造船所
小早川榮藏
自宅アルバーニー街一八三〇

新調
男女、小兒勞働用靴各種
修繕は迅速丁寧に仕り候
バウエル街二五八
小澤靴店
電話シーモア三七二

婦人、子供衆衣類
切地色々到着いたしました
晩市メーン街二三六
（モントリオル銀行北隣）
上田とも

御旅館
丁寧に御取扱申上候
晩市ジャクソン街三三三
（元庄島旅館）
井上倉次郎
電話ハイ一〇三三エル

和洋食料品一切
陶器類
スキーナ河ボートエシングトン
岸本商店
（郵函三一）

御旅館
本館は日本人街の中心部にありますから總ての用事を達する上にも便利が宜しくあります
本館は汽車、汽船に乘るには最も近い所に有りますから至極好都合です
バウエル街ゴーア街かど
エヒメ旅館
館主 岡部春市

客自動車案內

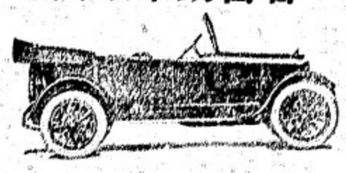

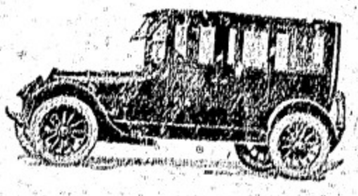

晩香坡日本人

朝日客自動車
電話シー三〇六四
夜間シー三六七ユニール
江口壽八
岡本長一
夜間ハイランド一〇三二ユニール
バウエル街三四二

千葉客自動車
電話シ八八三
千葉龜吉
メイン街二〇六
クイインス洋食店內

松下客自動車
電話シ三三七
松下彌平
バウエル街三三五

村田客自動車
電話シ四九八〇
木下館助
出口幸次郎
夜分ハイランド二六二一ユニール
バウエル街三六五

メイプルタキシ
電話シ五三九七ユニール
畠田義孝
バウエル街三〇七
中村果物店內

日本客自動車
電話シ三三五七
若松榮太郎
ゴーア街二二三

谷原輝夫
夜分シ四七一四アール

上田惣吉
夜分シ二一五エッキス

パウエルタキシ
電話シ二九七四
三隅清次郎
山下新太郎
夜分シ三二六五
バウエル街三二八

山田客自動車
電話シー六九四三ワイ
山田正雄
ダンレビー街一四三

▲荷物自動車
並に燃料、藁、果物類
▲電話シ二二四〇
バウエル街三四四
前川運送店

荷物自動車
燃料並に果物ギャランター
▲日用品一切
晩市バウエル街一五九
磯谷商店
電話シー六四五四

食料品一切
燃料、ルーツ、藁
バウエル街一八八七
田中商店
電話ハイランド六三

果物煙草
ヤヤンヤ
貸ルーム
室內清潔
七〇三街ルエウバ
ア モ ー レ 電
ル エ 七九三五
中川商店

●御手輕料理
●うどん●そば 其他色々
晩市メーン街二一六
梅香
電話シーモア四三六二アール

按摩按腹
マッサージ
バウエル街日加銀行二階一〇八
松居雅次郎
電話シーモア二四三ユニール

木下、平松
電氣品一切販賣
並に修繕
ガスバイ水備付
バウエル街二四三
電話シー九四一九

雜貨食料品
エキスプレス
郵函 晩香坡市バウエル街四五三
電話ハイ四八九
堀善商店

男女洋服仕立
並にドレス、ブラウス
メーン街二三八
青木洋服店
電話シー六七四ユニール

和洋雜貨食料品
並に化粧品
ニューウエストミンスター市
コロムビア街八六九
武田商會

和洋雜食料品
晩市アレキサンダー街四三三
福井商店
電話ハイランド七三
福井旅館

Code Western Union Kluyu Sha
NIPPON KINYU SHA
LIMITED
270 Powell St.
Vancouver, B. C.

銀行事務
當座預金 利子附貯金 定期預金
手形引替
本社事務所內に日本郵便支局あり
て日本への送金等に
取も便利なり
日本金融社
頭取 ユー・マギガーイ
支配人 ユ・ブイ・ガーデナー
主任 藤田佐太郎
事務員 大關政次郎
營業時間 午前九時より午後四時迄
土曜午前九時より十二時迄午後七時より九時迄

新造船各種修繕
迅速 確實 丁寧 安價は
本所の特色なり
晩市ジョージヤ街一七三
久岡造船所
久岡文次
電話シーモア三一八九

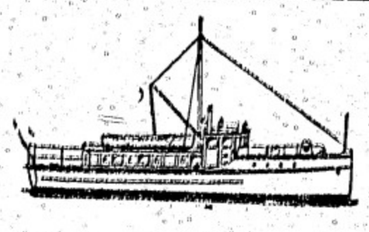

▲賃金增加
シーメン、ビーケー、ジイ
鐵道働
ギヤング セクション ショップ
晩市ジーア街三三七
日加用達會社
357 Gore Ave. Vancouver, B. C.

日本種物
大白瓜 朝鮮白菜 千住大根 時無大根 小蕪 千筋水菜 細葉白菜 山東菊菜 あかしそ 大根 新天王寺蕪 菊蕪 直綠白菜 練馬大根、大長茄子

あづまこうじ大販賣
紀の國屋商店
晩市東カドバ街一五一（電話シーモア六八三）

手打うどん
そうめん
そば
燒麩製造卸賣
晩香坡市ダウリン街一七四（電話シーモア一四〇六）
中村製麵所

Kobeya & Co.
Importers and Exporters
General Merchant
566 Powell St. Vancouver, BC

晩香坡市バウエル街五六
神戸屋商店
電話ハイランド三三七

桑港通信（十二）

農業家と物價騰貴

—後我が農家の採るべき策—

物價騰貴、生活費の高騰が愈〻高くなつて來てとう〳〵國家的大問題となつた中央政府は大統領が先鋒となつて之が善後策に苦心し各州では別個に之れを地方的問題として研究して居るやうである、有力な大部分を占めてゐる我農業家も此際深く之に注意を拂つて一方國家に盡すの誠意があらねばならぬと同時に自己の之に對する適應策を講じて置く必要があらうと思ふと同時に中央政府の千案氏は語る

▲偖て物價騰貴にも二方面があつて一方は日用品即ち衣類とか靴とか帽子とかの騰貴と共から食料品の騰貴とがあるが日用品の方にも種々の原因がある如く食料の騰貴にも種々理由がある、何ちらにも過去五ヶ年間の戰爭と云ふものが其動機となつて居るのは無論であるが特に食料の方は直接に戰爭の影響が甚だしいやうに想はれる目下生活費の主要となつてゐる食料の中でも之を大別すると

第一、穀類の類
第二、肉類の類
第三、果物の類
第四、野菜の類

となる、尤も之等の品目中で

▲平賞窮乏して居るものも有るが多くは戰前よりも生活費は倍加してゐるので（一）外國輸出の激增（二）運輸分配の不圓滑（三）投機商の暗躍（四）生産費の倍加（五）敗多き仲買人の手數料等が其動機の原因らしい、そして之を深く分解して研究すると第一の穀類の類之は肉及畜産として軍需の激增に在りしこと、第二の果物の類も同樣軍需に一部を奪はれた爲で此果物は生と加工品即ち鑵詰類や乾果も現在品は澤山あるが一方

▲歐洲の諸國が戰爭の爲め荒廢に歸して貿易生産が出來ぬ故其供給を米國に仰ぐのと他方にはレーズン其他の如きアツソンエーションが澤山出來て盛に當川波政の勝者を安す傍分配法を適宜に定め生産過剩を防ぐ爲め市價は決定して下落せざること、第三の穀物の類之は世界一般で實際米國では戰時中農産を奬勵した結果其八大穀物即ち米麥、バレー、ジイ、コーン、麵麥、オーツ、ケンアーの中は戰前に比し三千七百萬エーカーを增産して現在は二億千五百萬エーカー有るが何分歐洲其他世界中の需要額が莫大なので到底不充分なる事は免れないと云ふ有る、第四野菜の類之、亦にも生産費鑵詰などあるが貯藏問題の分は第二期奬勵の爲に世界中の需要に比して大に拂底してゐる其處で

▲日本人の最も注意しなければならぬのは我邦人の多數は此野菜を耕作してゐる事で而もローカル向きのベリッシャブルの物を作つて居るのが多いから比較的此騰物價騰貴のお影を受ぬ反對に生産費倍加に苦しめられて居る樣なことである、夫で本年は諸方で豐作々々と騒んでゐるが其激增した生産費の賠入費を差引くと果して實際澤山儲かる者が何人あるやは問題で實際のところ土地所有者を除いた借地者は穩勝定して見ると或は儲損したよりも遙に儲かつて居ぬことを發見しはせぬか、夫れで地主は産物の高價を見て生産費の値上しを考へて頻りに

内務省免許
産婆　田邊よし子
晩市バウエル街二〇三
不在の節はシーモア二五〇六エル
電話シーモア二九四へ

内務省免許
産婆　立石哲子
自宅電話シーモア八〇八八
晩市ダンレビー街百十一番

内務省免許
産婆　杉の原幸
電話ハイ二四四二
晩市バウエル街五六八
順潮商店二階

内務省免許
産婆　西澤すみ子
電話シーモア一〇七一
晩市バウエル街二一八五三〇〇
若し不在の節は電話ハイランド一〇九二三ヨル林榮蓮堂へ御問合せ下さい

内務省免許
産婆　小森こりう
電話シーモア二七二三
晩市バウエル街三六六サン・ルームス三十八號室

内務省免許
産婆　田邊よし子
晩市バウエル街二〇三
不在の節はシーモア二五〇六エル
電話シーモア二九四へ

▲借地料を上げ或は歩合ひを減少しやうとするが之に甘んじて應じ或は生産費の激增を考へずに此際借地料のセリ上なぞするのは愚の骨頂である、翌ずるに目下我農家の急務は

●……●……●……

伊藤公實傳

大和亭雪山述

第十一篇

さて伊藤公の本場たる高津久光親方には時事日に非なるに愛想をつかし、京都へ上り、朝廷に建白した上、大臣三位と江戸へ下りまして、家藤久世を始め、首のない非れまで罷免に處し、一橋慶喜卿を後見人にとりあげ、幕府の政略を一變させましたので、大門判で幕府は二百年來入鄭にとつてゐた、大名の妻子を解放した。家茂以來の政略にして、大名の妻子を江戸にかせたのは幕府に弓引かうといふ者も、可愛妻子を江戸においてあるので、人情深子の命が可哀さに、つい我慢してゐたが妻子解放の令下るや、もう山は幕府のものならず、攘夷黨の輩は驚くばかり

慌に、攘夷に手渡しすることにし、いや嫌なしに、買行させるといふので品津久光は、將軍に上洛を強請なくさせた

そこで文久三年二月、家茂に先だち、慶喜は江戸をでて、京都の本願寺へ行つた。待つてゐましたと、三條實美、四三條實知、東久世通禧、壬生基修、四條隆謌、澤宣嘉、御小路淵德の七卿は浪士に尻押されて、本願寺へ押かけてゆき、慶喜を抽へての無理難題

「オイ慶喜さん、ぐずぐず言つても仕方がないから、早く攘夷を實行しなさへ。一日おくれや、一日だけ幕府の命が縮み、浪人の勢がますばかり、天下の民心をしづめるには、攘夷の期日をきめるが上策ぢやないか、何月何日に攘夷實行候 也と書付書きなさい」とせまる。慶喜公あまり苦策のいい部もせず

「さう大勢でがみ〳〵言つたつて、仕方がありません、何しろ一國の大事件是非から爲のたつやうに言めたつて、すぐ様、へイとも言へません、どうか暫らく御猶豫を、將軍とも相談して」

とまづ、のらり、くらりと言ひ澤すれば、高利貸ならぬ公卿でも、容外腰がつよく

「そんな言ひ澤は通用しません、貴殿は將軍の後見役ぢやないまへんか、わんな平常の家茂が、なんになります。わないな平二寸より、わんたはんは、後見役、一切あんたはんの、お指し圖で埒あく澤ぢやおまへんか」

と退引させぬ手詰の談判。慶喜公も江戸ッ兒なり。さう〳〵は默つてはゐない

先刻から、出來ないといつてゐるのに、分らない樣六でもだナ。待てと言つたら、待ちねい」

「いや待てまへん」

大膽目に、唐突の催促をする大盛のやうな口上

「ナニ待てねい。まてねいたつて、仕樣がゐるもんけい。と慶喜公は、尻をくるりと、すくつて、豆絞の手拭を惹づかみ、喜を撫にして、勝小倉をポンと叩き

「田舎〳〵しやがると横腹を蹴破つて風穴をあけるぞ」

と脅かしても、なか〳〵、驚かず。まして氣の長い、京育ち、七卿の尻に根がはへて、突けども、ふせども、いつかな、動かばこそ

「變なこと言ふてゐます。横腹を蹴破つて。さ、きないな大きな穴でも明けてむくんなはれや、阿呆らしい武家さんや」

と、當はぢや〳〵のやうでも、いざとなれば熟慮深いこと〳〵、さすがの、慶喜公も困つてしまひ、付氣の鼻先ばかり氣の强いこと〳〵、急にしほれてしまひ、折角、こしらへた拳固のやり場に困り

「お前さんの方ぢや、この位の松茸はいくらしますナ」

といふ始末、とどのつまりは、今夜中に御返事しますと、一寸のがれを言ひやうやく七卿を追いかへしました

其後は、松平春嶽、土佐の容堂、會津侯らを集め、互に足りない智慧をしぼつて、どこにもかくにも、將軍上洛した後、三千日間に、攘夷をも打拂ふといふ返答をした。此の時、到底そんな狂言はできぬに、きまつてゐるが、苦しまぎれに、ウソも方便、丁度金の工夫もつかぬ癖に、掛取に攻められた苦しさに、義に工面もない癖に、明日はきつと間違ひなくと、言ひ澤するやうなもの。

かうなれば、攘夷黨は大威張り、天下は已のもの。といはぬばかり

この時であります。吉田松陰以下安政の大獄に投せられた志士の罪を許し、流刑の者は放免されました。

慶喜公が持てあましてゐる所へ、文久三年二月十三日、家茂將軍は入洛しました。天皇に謁し、關白に請うて、政令二途に出づるは、國の亡ぶる所以、萬事をあげて從前をば委任して貰きたいといへば、朝廷では、それは僭すから、速に攘夷を決行せよとの無理を言ふ。これはまるきり、出來ぬ注文をしてゐるのですから、家茂も、持てあましてしまつた。

雜貨食料品
バウエル街六〇六
(や) 梶木彌太郎商店
電話ハイ二二五二

寄宿なさるすせ
眺望と位置のよろしさ
ユニオン街とダンレビー街角
ユニオン街とダンレビー街角
電話ハイランド 五九
アパートメント

御菓子
晩市東カトバ街五一三
福本好松
電話ハイランド一六六九アール

内外雜貨食料品
菓子、果物、煙草類
牛乳卸小賣及び配達
晩市メイン街三〇〇番地
ローズバンク グロサリー
篠末松
電話シーモア三三一七

新調
各種靴製造
販賣修繕
晩市バウエル街三三八
電話シー三六九
加藤靴店
自宅アレキサンダー街四一四
電話ハイランド三五五エル

晩香坂 齒科醫會
治療時間自午前十時至午後八時
日曜祭日休業

バウエル街三四六
河邊齒科醫院
電話シーモア三六三七
自宅電話ハイ一五〇九エル

東カドバ街四一六
中島齒科醫院
野村
電話ハイ二二四八

蒲鉾糸こん
にやく製造卸小うり
晩市ダンレビー街一〇七
電話シー四一六四エル
熊板

迅速と丁寧

バウエル街三四一錦床内
朝日客自動車
電話シーモア三〇六四

THE SUMITOMO BANK LTD
802-3rd Ave. Seattle Tel. Main 2491
外國爲替及手形割引貸付事務一切取扱申候
郷里送金 御郷里への送金は無手數料にて日本全國何所へも迅速に取扱ひ申候
定期爲替手形 期限六ヶ月一年 利息割合年五分五厘
●御不審の點はお問合被下候はゝ早速御返事可申上候
住友銀行
シアトル支店
シアトル第三街八〇二(日本帝國領事館の下)

▼石炭販賣
御註文被下候はゝ速刻御届可仕候
晩市バウエル街三六八
山田事務所
電話シーモア九一四三
自宅電話ハイ一六二

○日本行、各種汽船切符取次
○請負業各勞働口周旋、代理事務
主任 濱口武夫
バウエル街二三五
松本事務所
電話シーモア七六五二

日用品
玩具種々
電話シー三〇六三
今堀商店
晩市バウエル街三九一
同支店
東ヘステング街二五三番

ISOMURA 化粧品 リスコ YAKUHO
249 POWELL ST. VANCOUVER, B. C.
電話シーモア一八五九
磯村藥舗

御料理
うどん めしそば
バウエル街三五〇
まねき
滋賀縣八林善彌
電話シーモア三八二七

いなりすし其他色々
氷一切
バウエル街四二一
喜らく
電話ハイ一〇一八

和洋雜貨
食料品一切
確實廉價を以て御用命に應すべく候
バウエル街三三七
蛭崎商會
電話シーモア二四一三

荷物自動車
御用の節は「シーモア一一七五」をお呼被下度候
アレキサンダー街三三一
奥津運送舍

▲御手輕料理
バウエル街二五一
柳川めしや
電話シーモア三一二三

御旅館
晩ニシカドバ街七五
菊地屋
米田由松
電話シーモア七九五八

工場事務所
アレキサンダー街六六二
バウエル街一六七
富士洗濯所
工場事務所電(ハイランド九九 シーモア九五九)

畫夜撮影
コロムビア寫眞館
メーン街三三〇
遠山本三
電話シーモア八一八八

和洋雜貨
食料品一切
晩市バウエル街五六八
電話ハイ九〇四
鳴瀬商店
自宅九〇四

●果物 タバコ
ソフトドリンク
上野商店
バウエル街五八一
電話ハイ一七三二オー

御寫眞
西カドバ街一四 ランスデル
ブロック内十一號室
岩田寫眞館

ギヤソリンエンジン修繕
▲仕事は保險付▲此他種々ミシン仕事
晩香坂市バンドラ街一八一五
グローブ鐵工所
「電話ハイランド 四九六」
1815 Pandora St., Vancouver, B. C.

●生魚 ●青物類 ●罐詰一切
●肉類 ●蒲鉾製造
電話にて御注文下され候はゝ多少に拘らずお届け可申候
晩市バウエル街二五三
電話シーモア五四四一
中濱魚店

輕快なるスーツを用ゆる春となりました、新調には是非とも弊店へお出下さい
弊店には大戰以前に仕入れたる品物上等にして價格低廉なる服地が澤山あります、充分にある貨物中よりお好みの色柄、地を御選擇なさる方が、小さな服地の片々を集めたる見本中より御選澤なさるよりも、よほど多くの滿足が得らるゝことは申すまでもありません服地の充分なるのと相まつて弊店の有する數十年の經驗はスタイルの點に於てお若い方と否とを問はずあなたに充分の御滿足を與へ得るでせう
どなたにも滿足を與へる一點が弊店の理想なんです
電話シー三八四三
高田洋服店

ヴィクトリア市
フィスガード街八二〇
大澤旅館
大澤林之助
(郵函三八八電話九六四)

●日本行ビクトリア出帆廣告
香取丸 九月二一日午後
諏訪丸 九月十八日午後
鹿島丸 十月十二日午後
晩香坂より御乘船の方には以上の汽船は孰れも一萬二千噸以上にて動搖少なきは一大特色に有之候
日本郵船會社
バンクーバー ビクトリア 同社代理店
シアトル出張所
大北鐵道會社

大阪商船株式會社汽船
ビクトリア出帆廣告
晩市代理店
C. Gardner Johnson Co.
シカゴ丸 八月廿三日午後
アラビヤ丸 八月三十日午後
日本行三等賃金四十三弗五十仙
但しマニラ丸アフリカ丸アラビヤ丸に限り四十七弗五十仙
(晩市美府間汽船切符呈上)
切符取次店
晩市是永商會 日加合同
安野商會 日加運輸會社
大田竹二郎 美府永野商會

S. UCHIDA
357 Powell St. Vancouver
書籍雜誌
賣藥卸小賣
各種新刊小說
「新刊雜誌到着」
送金は書留にて願ます
バウエル街三五七
内田書店
電話シー一八五一

元祖味噌醤油
朝日精米所
精米 雜穀 卸
バウエル街三五七

●男女洋服
晩香坂市ゴーア街一三〇
寺倉洋服店
電話シーモア八九九一

●男女洋服 技工優越 價格低廉 品質良好
晩香坂市バウエル街三五五
多田洋服店
電話シーモア八〇三五