Vol. 15, No. 3996 Friday July 23 1920

TAIRIKU NIPPO

大正九年七月廿三日（金曜日）第三千九百九十六號

大陸日報

TAIRIKU NIPPO
THE CONTINENTAL DAILY NEWS
PUBLISHED DAILY EXCEPT SUNDAY
133 CORDOVA ST. E. VANCOUVER, B. C.
PUBLISHED BY YASUSHI YAMAZAKI
發行兼編輯人 山崎保人
東京市麻布區霞町一番地
電話シーモア四千六百五拾五番

本紙定價表
壹圓六拾七錢 月ゞ
四弗拾五仙 年ゞ
八弗拾五仙 半ゞ
（但し前金に限る）

電話 シーモア三六五
バンクーバー市三八
三陽商店
電話 シーモア三九一四
集榮堂
鈴木八十松
電話シーモア四三五七

大陸その日く

盟休破りの辯明（中）

詳明か、詐欺か

大嘘か

門田君の辯明は、自身ストライキに加はらなかつたボス級の人間の、ストライキ破りたるボイ及ボス服部某のみにせる辯明であるが、今回の「盟休事件」相」と題せる一文は、少くとも其筆者が「殘留者一同」とある事より見て、矢れはストライキ破り自身の自白書と目さるべきものである。彼の一文を讀む者は、殘留者一同とは、「ストライキ破り一同」の別名であり、彼等も又他のストライカアが出晩の爲め乘船せる時迄同樣にストライカアであつた、と云ふ事を能く念頭に置かなければならぬ。其上で、彼等の言ふ所を細に吟味すれば、其所には實に奇怪なる多くの背景を發見するであらう。私は、彼等の陳述の順序に從つて、私の批判の少々を述べる。

（一）彼等の所謂『成行』

彼等は、事件の成行を三項に分ち、第一の「事件の起因」に於ては、バルブミルに於ける三三の郎人が、白人の「指図に應ぜられて」オー・ビー・ユーに加入し「他の同盟にも加入を勧めたりして、ストライキ「實行の機」を熟してゐたやうであつた」が、矢張のものが際に臨に交渉を進めたのが、導火線となつて「事件は、愈開始せられた」のだと云つて居る。之で見ると郎人側のストライキを開始した責任者は、確然三三のオー・ビー・ユー加入者でゞもあるかの樣に思はれる。所が、次の「罪体開始の項」には「清和會幹部」が「ストライキ」を進めて「個々喚問中であつたが」白人側でストライキ決行となつたので「代表委員十名に其のミーティングに出席せしめた」上で「郎人も加盟する事に決した」とある。して見ると郎人側のストライキ加盟は、郎人側が右の如く研究し、論議し、白人側のミーティングに出席して其動靜を知つた後に、決行せられたものであつて、其起因が彼等の云ふ樣に三三の者にあるか否かの如きは、（假に事實とするも）何等重きを爲すべきものでない。云ひ換れば、ストライキ開始は郎人側の研究の結果であり、從つて其責任は、郎人側三三者に在るのではなく、ストライカー全体にあると云ふ事にしかならない。然るに、其の起因をオー・ビー・ユーに結び附けて、さも何か事ありげに粧うとする所なきは其の巧の巧妙な自稱「勞働者の眼力」でもやり相なことであつて、實は一突にだも當せざるものであるが、其正面から研究すれば、最も拙劣な責任轉化の小細工である。

斯くしてストライキは愈決行せられた、而して「白人側の結束鞏固」なる場合に於ては郎人も行動を共にする」といふ意味で「一同退去の事に決した」と彼等は云ひ、第三の「勞働の理由」の項では「不幸にも此決議の翌日より白人側には破壞者が現れ」出晩者は後には「六十餘名を數ふる有樣にて」明かに「其結束の薄弱なるを認めた」而して「白人側より破壞されたるストライキに無益の犧牲を立てる必要なしと認め、殘留せる三委員も協議の結果各自自由行動をとつて善支へなしと宣言された」と云つて居る。之を言ひ換ると、白人側の結束の薄弱なことは殘留者一同の認めた所であるが、矢れを理由として、自由行動を執つて好いといふ宣言をしたのは、殘留せる三委員だと云ふ事になる。即ち殘留者諸君は、三委員の宣言に從ひ、自由行動を取り就働したものであると云ふ風に解せられる。ストライキ開始の責任を三三の郎人に押し付け樣として居ると同樣に、此處では又、ストライキ破りの責任を三名の委員に押つけやうとして居る。少くとも其責任を自分等から遠ざけ樣として居る。殘留せる委員三名とは、稲永太吉外二名であるが、稲永君は、最初の契約を守つて少數の人々と共に、ルバートへ立去つた人である。同君は同地（退去後（五月二十二日）街を出晩者に寄せて、退去當時の情況を次のやうに報じて居る。

「……午前七時（註、五月十八日、出晩者は此日の午前四時に出發してゐる）從つて之は出晩者出發後僅に三時間後の事である、時者は此ことを記憶せられ度い）松井、辻、星木、鈴木の諸氏用件ありとて來り……彼等は言ふ、服部氏より仕事に出でよとの事なるが、如何の次第なるやとの事に之有候、何故に本朝より仕事に就くべきかと問ふに、白人は殘る者就働せる故なりとの事に有之候」之れに對し、稲永君は「今更本件の罪體の必要は無之ことゞ存じ候、既に御承知の如く敗十名の出晩者あり、殘餘の吾々も同樣の行動に進むべく當然のことに之有候」と答へて居る。而して服部ボスの言に從ひ、直に仕事に就いた者が十數名ある」と報じてゐる。夫から殘留者の會議を開いたのは同日の午後八時、或者は既に一日の仕事を終へた時である。稲永君の手紙は「須田、服部兩氏の意見に從ひ午後八時に會を開き、會衆の意見を求めたるに……今度のことは白人側より破れたるものにして、既に白人は仕事に就き居れば、我々も仕事に就くべし、との意見のみにて候、遂に各自の心に問ひ、自由の行動に出づるの外無之候……吾等は、最初より決心せる事にもあり、貴兄と同一行動に出づ……最近便にて昨夜當地に着し候」と云つて居る。

之丈けの事が、今回の辯明書では、「白人側より破壞されたるストライキに無益の犧牲を立つる必要なく殘留せる三委員も協議の結果」云々といふことになつて居るのである。ストライキ破りが、ボス等の强要乃至煽動に依つて生じたものであるか、或は三委員の官言によつて生じたものであるか、眞疑何れにあるかの如きは、敢て問ふを要せずして明瞭である。

彼等がストライキ破りの理由とする所は、此處では主として「白人の結束が薄弱で、ストライキ破りが出たから」と云ふ事になつてゐる。而して此事が當初からの郎人の決議でゞもあるかの樣に言つてゐる。若し、之が事實であるとするならば、彼等の所謂三委員の一人なる稲永君が、彼等の就働說に對し「今更、本件の罪體の必要は之無きことゞ存じ候」と云ひ、退去に就ては最初より決意せることである、と云つて居るのは何故であるか。彼は何を苦しんで退去を敢行したのであるか。ブリーカア諧君に就て言ふも、果して出晩者出發前に白人のブリーカアが現れ「シングルミルは運轉し、ボイラアハウス其他に十數名の就働者を目擊した」のならば、諧君は何の爲めに出晩せた」のならば、諧君は何の爲めに出晩者にルバート行を約したのであるか。服部ボスの質問に對し、出晩せる委員佐田君が「白人側から一人でもブリーカアが現れた際は、郎人は各自任意の行動を取つて差支なし」と云つたと門田君も云ふし、今回の辯明書にも書いてある。併し佐田君は夫を有力に否定してゐる。否定の正當である云ふことを推斷すべき理由は、十分に此所にも見出される。

（二）彼等の所謂『内容』

彼等ストライキ破り諸君は、出晩者一派の「陳述と内容には、根本的に多大の相違がある」といつて、ストライキの「目的の矛盾」と云ふことを擧げて居る。出晩者等は、ストライキ加擔の目的を白人勞働者との親和提携に在ると云つてゐるが、其樣なことは「事件突發の當初より終結に至る迄殆ど問題以外にされてゐて」重なる目的となつたのはベイの問題であつた、と云ふのだ。之を矛盾と云ふのは可笑しいが兎に角彼等は然ういふ積りであるらしい。

果して、今回のストライキは、白人勞働者との親和提携を目的としたものでは無いのであるか。彼等能業破り諸君に云はせれば、そんな事は殆ど問題にならなかつたと云ふことであるが、直次の「白人結束の薄弱」の項中に於ては「元來吾人は白人と提携には決して異議を唱へる（もの）ではなかつたので、徹頭徹尾彼等を信じて行動を共にする考へであつた」と彼等自身云つて居る。之は一体何うしたものか。殆ど問題になるかつた事に就て、徹頭徹尾彼等を信じた、とは何のことか。若し彼等の云ふ通り、白人勞働者との親和提携が重要な問題とならなかつたのならば、其ことに就て異議を唱へるも唱へないもあつたものではなからう。委員諸君を信ずるも信じないもなからうではないか。矛盾とは、斯う云ふのを指て言ふ言葉である。彼等は「正直な告白をするに過ぎない」と云ふ事だから、眞逆然うでもあるまいが、能く惡い奴が白いものを黑いと云ふ時に、厚がましい大嘘を吐く時に、斯うした矛盾に陷るものである。頭では人を欺く積りでゐても、不思議に心の何處かに本當のことを云はせる力があるからだ。如何に惡人でも、容易に心の隨迄惡になれるものでは無いと云ふ面白い證據である。之れは餘計な事だが、連想される儘に書いて見たのだ。

夫れから彼等は、同じ「目的の矛盾」の項中で「彼等が最初とり之を（白人勞働者との親和提携）目的として起つのならば、敢てストライキと云ふ比較的危險性を帶びたる方法に依らずとも從來より他に相當なる方法のあるべき筈」だとも云つてゐる。親和提携の目的を多少でも達成する爲に、白人側のストライキを援助したことは、白人のストライキの理由が、八時間制の要求と云ふ如き普通一般の明瞭なものである以上少しも差支ない事である。併し彼等能業破り一同のいふ通り「從來より他に相當な方法がある可き筈」かも知れない。夫ならば、何故ブリカア諧君は、其の「有るべき筈」の方法に依ることをしないで、諧君の所謂「危險性を帶びたる」ストライキに加擔したのか。目的が親和提携にあるのでなく諧君の言ふ通り「全々ベーの問題」であつたから加擔したと云ふのか。更に其れならば「元來白人との提携には決して異議を唱へるものでは無かつたので彼等（委員）と」徹頭徹尾信じた、と云ふ一句を何う始末するか。如何に何でも、印刷に附したものを、其樣なことは書かなかつた、と云ふ譯にも行くまい。此處にも又掩ひ難き矛盾がある。

次で、ブリーカア諧君は「若し親和提携の美しい目的であつたならば、當國勞働界にあつて、十分の經驗、識見ある筈の兩氏（服部、門田）の意志を尊重する事」が最も必要な條件だつた、と云つて居る。服部某に就いては言ふも無駄だ、門田君は「十分の經驗と識見とがあるべき筈」であるかも知らないが、今回の事件に就て發表した言說だけから云へば、生きて物を言ふ丈けの眞の經驗も無く、識見なといふべき同物も無い。加奈太紙に掲載せられた同君の公開文の何處に眞の經驗の窺ふべきものがあるか。何處に識見なる稱すべきものが見られるか。在るものは、最も低昧なボス的批判である。而して夫れは、彼等がボス乃至ボス級の人間であるが故に協議の外に置かれたことの正當なる理由をさへ成すものであり、佐田君から「吾人の敵なり」と云はれたのは、眞に當然であると思はれる丈けのものである。最つと具體的に實證しろ、と云ふ程に馬鹿度胸があるなら、言責上何時でも實證してやる。夫れは夫として、ブリーカア諧君の中には二名の委員も居る。服部ボス等に相談すべきであると信じて居たのであるならば、何故に諸君は當初から其の事を主張しなかつたのである乎。出晩者等が出發する迄、ルバートへ立ち去ることを言明して居た人間に、自ら然うした手落のあると云ふストライキに賛同した許りでなく、實行さへもした人間に、之が他の者に對して、云へる言葉であるか。服部ボス等に相談しなかつた事が手落であるのならば、其非難は、諸君等自身も當然分擔すべきものである事に氣が付かないのであるか。（續く）

◇夏の歌

水色の玉を抱きて生れたるわれとし思へ淋しきまでに
影を濃く土に寫してみじろがぬ夏の眞晝の合歡の花かな
眠より醒めて眺むる太陽の如くに君をわれは眺めん
日和星一つ見つけぬかく云ひて暈は動く雲を覗ける
人思ふわが一念の長さよ今朝も道行く君を見出でし

加奈太サン生命保險
加奈太サンは加奈陀生命保險會社中の最大會社世界各國と日本各地に代理店あり

地方代理人
中野事務所 中野庄輔
晩市バウエル街三九六 ルーム一〇六 電話シーモア八八二
（日加貯蓄二階）
代理
オシャンフオルス 大關正次
スタブストン 小田茂三郎 小林貞二
ミルクリーク 古川繁雄
ビーバーコーブ 堀原太郎
ポートアリス 鐵島義忠
滿二ケ年保險料拂濟後は醫師の再診斷無く滿十六ケ月間の支拂猶豫法及種々の特典あり

晩香坡市ゴーア街三二九
加奈陀日本人會本部
The Canadian Japanese Assn. 329 Gore Ave. Vancouver, B.C.

紐育生命保險
日本人部代理店
晩市バウエル街二〇三
電話シー二二〇一
阿部事務所
自宅 キーフアー街九八七
電話バイ一三六四R

當商會は信用ある白人シッピングブローカーと共同にて特に晩市諸君の爲めに日本及び支那行き船賃の契約を出入手續等も尤も迅速に便宜御取扱申候
貿易品に限らず何なりとも極めて確實に御世話致す可く候御手紙にて御照會下候はゞ直ちに御取調べ委細御返事申上候
貿易仲買商
シヤトル貿易株式會社
SEATTLE TRADING CO., Inc.,
1725 L. C. Smith Building,
Seattle, Wash Phone Ell. 2911

▲富士山印鶯印レコード
毎月新音譜十種以上着
コロンビア蓄音器
シンガーミシン
村木靜夫
晩市メエン街二三三三
電話シー三六九六
（イ一三八三アール）
山陽商會

仲買商
加州白米
豆類並に青物
醤油
白味噌
晩市メイン街一八七
落合商店
電話シー三四二三

M. Furuya Co. LTD
46 Hastings Street West
Vancouver, B. C.

■母國景氣のやゝもち直し以前
特別安價に仕入申候もの新着
滋養豊富
マル米印極上白味噌 斗樽 半樽 御多人數の家庭向き
マル正印別上白味噌 斗樽
今回に限り破格の相場にて御願ひ可申候間至急御注文願上候
晩市ヘスティングス街四六
古屋商店
電話シー二九三三……二九三四

日加貯蓄
◎當座預金 ◎貯蓄預金
◎定期預金 ◎公債賣買
◎日本送金 何れの地方へも無手數料にて確實迅速に御取扱ひ申候
◎最近便締切日 伏見號便 七月廿八日 はわい丸便 七月廿九日
晩香坡市バウエル街三九八
日加合同貯蓄會社
社長 田村新吉
（電話シー一一二三）
JAPAN AND CANADA TRUST SAVINGS CO.
P. O. D. 130
398 Powell St., Vancouver, B. C.
此アドレスを封書へ御貼付け下さい

各種靴類取揃居候間
特別大勉强
三枝靴店
晩市バウエル街四三三
電話（イ一一六）

ニューヨーク
生命保險代理
晩市東卅二街四七
小保方利三郎
電話フエヤモトン三六三〇アール

ギヤスリン
自動車用 ギヤスリン船用 商店用
各種油並に附屬品一切
救助車の需めに應ずべく候
晩香坡市メー街及アレキサンダー街角
電話シー一四五八
日本オート

診察時間
宅診自午前十時至午後五時
往診自午後一時至午後五時
日曜祭日は正午限り（急病は此の限りにあらず）
日本病院
病室幷に產室の設備あり隨時入院の需めに應ず
アレキサンダー街五〇四 電話バイランド一五三
炊事專用電話バイランド一〇四

日本特信 在京山本磯波生

議長以下の人選

◇新議會の正副議長以下各委員長の人選は興味ある問題であつた、大岡前議長は往年名議長と稱せられた事もあつたが議會に於て遺憾ながら眼中を附けた、大岡では治らぬといふのが議院内は勿論政友會内でも定評であつた、されば大岡を出さぬとなれば新人を抜擢して人心を新にするが良いといふ輿論も出た、而して相當に有力となり、之には松田源治君こそ適材だと衆議一致する所であつた

◇但し松田では貴族院が黙らぬといふ惹人景氏の衆議から出た輿論もあり、貴族院近來の傾向を御覧になる者は奥繁三郎君の外にないといふ奥君の聲望確んなるものあり、新人ばひで安全的一主義で殊に無に對する年功並に私的情實を重んずる原總裁は恐らく奥君を議長候補に指名した、而して奥新議長を見ることになつた、兎の議長振りは大岡ど比べものにならぬほど無かなことど既に朝年の成績から定評があるので、此の人の議長なることに異議あるものは各派を通じてないやうであるが新人の抜擢せられなかつたことに新人の恨みがあるのはいふまでもない、我輩も之れを遺憾とする

◇斯の如くにして新議會と云ひ新議長といふも、依然たる衆議會、衆議長だといひたい、副議長の選擇も新人ではない、金澤委員長の原田十郎君も古い、後藤委員長の吉植庄一郎君も政界の古武士である、決算委員長の小山田孫太郎君、請願委員長の清水清太郎君共に新人では申し無い、懲罰委員長の鳩山一郎君は先づ新人といつても世からうが、本人は副議長にとの下馬評があつた位だから定めし役不足であらう、若し之れに得々たりとすれば乃父の名を辱むるものである

◇が夫は兎も角として役員といふ役員を政友會が獨占して了つた、副議長を國民黨に譲らなかつたのは友黨連盟の關係に出つたもので、無政會全盛時代の前例もあるが、金澤委員長まで獨占した例は未だ付てない所であらう、尤も金澤委員長は初め中立團体たる庚申倶樂部に頒たうとしたのを、同派では黨員に過ぎない金澤委員長を貰つて友黨扱ひされるのは遺憾なりとして斷つたのであつた、庚申派としては上山來である、それだけ大政友會は器量を下げた

◇院内の役割は此ういふ風に古い所へ振り割つたが、政務調査會長に田淵豊吉君を選んだのは原總裁として英斷に近い、田淵君は前途ある政治家である、明くが如くんば議長になり損じた松田源治君は本院會の稅法特別委員長に推され、更に議長たる貴族ありや否やの試驗を經るなどとか、鬼の毒なのは大岡前議長と同君である、併し大体を通じて原總裁一流の各方面に不滿不平なからしめようとする割り振りは苦心の跡を察せしむるに充分である

◇政友會も大きくなり過ぎて、動もすれば内紛に陥がれそうな元田君を外調委員兼鐵道省大臣とし、司法大臣に大木遠吉君を據て、敢て之に亜ぐるに小川平吉君を國際連盟總裁で賜めさしたなど、なか〳〵苦勞人だけあると感心してゐる原心配者も多い、果して能く不平不滿者を出さず、内紛を生じめないか何うか見るものである(七月四日)

雜貨食料品 味噌醤油製造 加州白米 スクアストン 田淵商店 電話五〇三 電話五五

和洋食料品一切 雜貨類 晩市放市バウエル街四五七 大屋商店 電話ハイランド三三六

洋魚卸賣 鄂庶所有の漁船を以て買ひ出し運搬其他に從事し仲買人の費用を節約し最も安價に卸す ゴーナ街ウオーフ 磯貝魚店 電話レーモア二〇七

洋服洗濯 並にプレス染物 アベニューダイウオーク 電話ハイ一六五〇 中塚幸次

雜貨食料品 エキスプレス 鄂函 晩市バウエル街四五三 電話ハイ四八九九 堀善商店

和洋雜貨食料品 晩市ヴェルノン街四五七 電話ハイ四八九九 堀善商店

求 一日に百箱をパックし得る程のレーズン中辰ひたし目下一箱につき六仙五厘とレーズンの終に一箱につき一仙のボーナスを支拂へり現在四人の日本人勝社に就働せり希望者は左記に御照會を乞ふ Vernon Orchards Ltd., Box 638 Vernon P. O., B. C.

西口商店 電話 自宅 一一四五六一 四五アール

スタンダード漁船 ヘビーギヤスリン ザユテー 一艘せられん事を何れの機械を御一艘せられん事を何れの機械は御所で販賣されて居る何れよりも總ての點に於て卓越して居る事は保證します 七馬力から三十馬力迄一シリンダー以上四シリンダー迄何時でも早速御間けします 倒者々は他の販賣社の取次をして居ますから機械を御入用の時は者々に御相談下さい 晩市ビッドウエル街オーフ バシフイックスタンダード モーター ウオンクス

▲會席御料理 仕出し並に壽し 晩市アレキサンダー街三六二

御料理 御好み次第

南京料理並にそば

いなりすし並に御めし

すし もち

安くてうまい 御手輕めしや 毎朝七時より營業

七八の兩月は休業仕候

△會席御料理並にめし

◎即席御料理し

晩市メイン街三三五・電話シー二六六四 田鍋洋服店

●品質上等の洋服を新調の御方は弊店に限ります 近頃は洋服の切地が愚人樣に手に入らぬのみならず價格も非常に騰しましたが當店は是れまでに品性上等な切地を澤山買入れて居りますから近來仕入れる品物とは品も遜ひ値も遜ひ非常な差があり且質段も格安に仕立てる事が出來ますから何卒御用命の程願ひ上げます 尚當店の品物は決して色がはりの致しませぬ事は特に御吹聴申上ます

▲新荷着廣告 皆樣御待ち兼ねの 江州澤庵 味之素 各種新茶 其他色々 右最近便船にて到着仕り候間多少に拘らず御用命之程願上候 晩市東カドバ街百四十三番 松宮商店食料品部 電話シーモア三五九七

元祖味噌醤油 朝日精米所 雜穀卸 精米

新米到着 豆腐粉 晩香坡市西第五街三二 丸野商店 同精米所 電話フェヤモント二一九七

魚釣とスプーン スプリング鮭釣及びスプ ブルバイキ鮭ーン各種 割輪 スピーブル カナーハンク 獵銃各種 彈藥 其他釣道具一切 私はエドワードリブセット商會で數年間デーブと云つて日本人漁夫諸君と御親染です日本人諸君との御取引を希望しますので特別の勉强をします 晩市西カドバ街六九 ハークレー エンド、ヘイウッド 電話シー二七五九 Harkley & Haywood 69 Cordova St. W. City

日本人御旅館 プリンスルパート市西第一街三三一 電話八九四一 須賀旅館 電話レッド三三〇 室内清潔、取扱丁寧、加ふるにデー、ピー、オーより僅々ワンブロックの眺望佳絶の場所にて至極便利に御座候 プリンスルパート市カウベー 須賀造船所 新造船並修繕一切御委托に應じ申すべく候

須賀丑藏 食料品 果物 菓子 ニューウエストミンスター市コロムビア街八七五 重本商店 電話一〇六二アール

▲洋和食料品一切 ▲陶器類 スキーナ河ポートエシングトン 岸本商店 郵函三一

御旅館 ビクトリア市チャタム街六三六 電話一〇六九 一二三三 石田元藏 636 Chatham Street, Victoria, B. C.

T. MAIKAWA 369 Powell St. Vancouver, B. C.

■なんでもある店 當店には和洋男女舶來品を取り揃へて居りますから御旁々御來店を願ひます、特に日本行のお方々の爲めにトランクシューツケース、靴、レンコート其他御婦人用並に御子供向きの品も澤山あります

●和洋食料品一切 晩香坡市バウエル街三六九 電話シーモア三七貳壹 前川商店

●●鮮魚 ●●青物 食料品 キング魚店 電話ハイランド三〇八 461 Powell St., Vancouver, B. C.

宿泊料御一人一泊四十仙以上壹弗二十五仙迄 壹週間極貳弗以上 月極六弗以上 晩香坡市バウエル街三九六、電話シーモア三七八八 ホテル・ウオルド 館主 高橋菊助

小生今般ホテルウオールドを經營致居候に付上等室を增設致尚各室共改良を加へ清潔を旨とし精々御客樣方の御便利を圖り可申候間御投宿願上候

The Sumitomo Bank of Seattle 802 Third Ave. Seattle Tel. Main 2491

預金利率 定期預金 六ケ月 年三分 一ケ年以上 年三分五厘 四年分 貯蓄預金 年三分の割 定期爲替手形 六ケ月 一ケ年 利率年六分五厘以下

郷里送金 御郷里への送金は無手數料にて日本全國何所へも迅速に取扱ひ申候 ◉送金手形の發行其他小切手勘定、預金、貸附、割引、外國爲替手形の賣買、信用狀の發行等銀行一般の業務相營候

頭取男爵 住友吉左衛門 シアトル 住友銀行 支配人 川勝正之

NIPPON KYOEKI SHA Cor. Main & Powell Sts. Two Private Leased Wireless Direct to New York, Montreal, Toronto, Chicago Correspondents Burdick Bros. Ltd.

ニューヨーク、シカゴ 株式、棉花、穀類 取引所 取次 仲買 メーン街バウエル街角 日本共益社 電話シーモア三八〇四

軍事公債、現物賣買 其他一般商事取引

晩市バウエル街三八一 南京料理 陽明樓 電話シーモア三三七七

◎和洋食料品一切 晩市バウエル街五八二 ハイランド グロサリー 上野律一 電話ハイ一七三二オー

◎コダック◎ ◎ピクニックの季節となりました猛々コダックをお愛し下さい ◎現像及焼付は毎日九時以前にフイルムを御持參になれば同日に出來上ります ◎處方調劑◎ バウエル街三九九 ボイヤー藥店 電話シーモア七五〇二 Boyer Drug Store 399 Powell St., City.

晩香坡市メーン街二二〇 米滿時計店 自宅 電話 シーモア四八八九 ハイランド二二四二アール

金銀時計、附屬品、貴金屬、寶石類 其の外男女子供用裝飾品新荷着

各種たばこ卸賣 吾々は最も日本人との取引を重んじ希望します 吾々は煙草類を賣買さるゝ日本人諸君の一度來店されん事を御願します 晩市東ヘスティング、コースト街四六〇 煙草會社 電話ハイランド二七二八

漁船器械 エンターブライス六馬力、百五拾馬力 リガル二馬力、四馬力 クリフト ヨリ五拾馬力 ケール ヨリ十五馬力 其他鍋又はポンプ類 取扱自由の外機械附屬品一切船用品 スパーク プラグ、コイルス ワイヤー、バッテリー、プロペラー、シヤフト、レバースジアー、電燈用品 晩市西カドバ街三〇五 エンターブライス 器械代理所 電話シーモア九一六八

同附屬品 婦人子供 衣服 ボンネット きれ地各種 其他日本御婦人向きの品種々揃へ有之候間多少に拘らず御求の程願上度候 デビッド スペンサー David Spencer Ltd

Code Western Union Kinyu Sha NIPPON KINYU SHA LIMITED 270 Powell Street, VANCOUVER. B. C.

銀行事務 當座預金 貸付手形引替 利子附貯蓄預金 定期預金 本社事務所内に日本郵便支局あり て日本への送金等に最も便利なり

貯金御無料で致します 貸しすし

日本金融社 頭取 エー、マキボーイ 支配人 エ、ブイ、ガーデナ 主任 藤田佐太郎

營業時間 平日午前九時より午後四迄 土曜午前九時より十二時迄夜七時より九時迄 九月より第一十日に限り午後七時より九時迄で執務可仕候

Kobeya & Co. Importers and Exporters General Merchant 566 Powell Street Vancouver, B.C.

■種物新荷着御案内 千住太葱、千筋水菜、紅白菜、みつば、聖護院 大根、大九長蘇馬大根、大長九蘇、三河島菜、三 東白菜、四十日大根、三河島白菜、朝鮮白菜、 島平菜、時無小蕪、砂川午蒡 種物新荷着仕候間多少に拘らず御用命の程願上 度尚地方より御注文の際には何程にても御入 用御座候へば早速小包便にて御送附申上べく 候間何卒御用命のほど希上候 追而商品目錄御入用の御方樣には御申越被下た く早速に御送附可申上候 晩香坡市バウエル街五六六 神戸屋商店 電話ハイランド三三七

慾の深い者は長壽しない

百二十歳の時婦人と結婚して百五十歳生き延びた男の例

長壽の二大祕訣は「氣力」と「智慧」

ドクトル　三田谷　啓　(四)

長壽者の職業を見ると最も多いのは農業で、男女三〇七名である。これに次では無職で同じく七名ある。飲酒の有無につきての結果は左の如くである

酒を飲む者は

◇男は六十人
◇女百廿七人

計一八七名である。喫煙するものが男で五九、女で二一五。また喫煙せぬものは男女三〇一、その他に配入のないものが女に一名ある。男女とも喫煙者の數が非煙者の數より少い。就中男に少いのは面白い現象である。

食物は肉食のものが二四四で菜食が一七二、肉食が三二人である。

また睡眠は六乃至十一時間が多數である、そのうちでも八乃至九時間が最も多い。特別に

睡眠時間の少いのは二時間乃至三時間

でこれは男三、女六人である。また睡眠の著しくながいものは十二時間以上のもので男女四二人ある。常に眠れるといふのが同じく二十七人ある。

食事に關する注意として記入してあるものを略述してみると次の如くである

すなはち不消化物を食せず、最も一定するといふのが最も多い、その次は大食せぬ、腹八分目、次は間食せぬ、よく咀嚼するといふものゝ順序である。

從來どんな病はにかゝつたかを調べてみると、間歇熱、神氣、チブス、腹、腹病などが多い。殊に注目すべきは無病のものゝ多いことである。

身長は男子では五尺一寸から四寸までのものが最も多く、女は四尺五寸から五尺二寸までが多いのである。双男で

五尺五寸以上六尺までのものが十七人の多きに座つてゐる。

一番重かつたときの體重を調べてみる男では十五貫から十八貫までのものが最も多く、女では十二貫から十八貫までのものが最も多い。これは普通の成人に比して遠く高位にあるものとみるべきであらう。

高齢者の食量をみると中食が三二、大食が七八、小食六八、不祭が八であつた。

慾の深い者は

長壽の秘訣

△とも云ふべき點に就いては

從來いろ〳〵の經驗談がある。文學博士根本通明氏は八十五のときに長壽の根本は「氣力」にありといはれた。これは盈氣銷沈の反對であつて活氣旺盛といふわけである。活氣がなければ身體衰弱のことゝ〳〵がその例きを鉾くする。氣力のあるところには活動の力が生じてくる。そこで同博士は頭腦は使ふほど練習が積む、學術を勉強して頭のわるくなる筈はない、學生等が勉強して頭のわるくなるといふのは引張忘けてゐて精神と肉行とを亂るからであると說いて居られる。私は右の說に大體贊成するものゝ一人であるが私はこれを「緊張」といふ語で現したいと思ふ、緊張とは丁度ゴム毬のよく張りきつたやうな狀態をいふのである外から邪魔があつて一度緊張を受けても、またすぐにそれを押かへすといふやうなものである。換言すると油斷も隙もない狀態である。

慾の深い者は

△長壽する事△が出來ない

これは能樂の大家梅若實翁も八十のときにいつてゐられる。古歌に

思ふこと一つ叶へば今二つ
三つ四つ五つ六かしの世や

といふのがあるが、慾に狗が生じて來れば限りのないことである。丁度己が口にくはねてゐた肉が、河水に映じたのを他のものと思ひこみ、これを我ものにせんとして折角口にせるものをも無くしてしまふと同じやうな破目に陷るのである。慾といつてもいろ〳〵ある。酒のすきな人なら酒を飲ませて一儲けしようとか、女狂ひの上手なものは藝者あそびをさせて一仕事やらうといふ具合に誘惑をする。慾の深いものはこれによつて人を陷れ、さては自分も陷づて沈んで目に逢ふことになる。無理無茶を行つてならぬ。理屈を飲んでは酒でも煙草でも、または魚でも無理に無茶に飲食することは惡も利益がない單に飲食だけでなく衣服、住居、娯樂等も皆同じ理である。

清潔もまた

△長壽の一要△素である事

は申すまでもない。

「衛生の根本は智慧」これは高僧穆山禪師の語であるが、これは確に卓見である。人間には個人々々によつて持つてゐる分量が測定して身體と精神を程よく用ふることが大切である。これを發見し、かつ應用するのは智慧である朝寢、寢覺の癖すき、暴飲暴食などは畢竟その人々に智慧がないからのことである。衛生の根本は智慧である。遺傳の力は爭はれぬ。予の調査においても、遺傳の力の極めて大なることは十分證明されてゐる。しかしこゝで最も注意を要するは、遺傳の力を全體のもの、または絶對的のものと見ねばならぬといふことである。假へ長壽の遺傳ありとも上記の如き注意すべき點を忽諸に附するときは、長壽を全うすることは困難であると見るべきである。また長壽の遺傳なくともよく衛生の法をまもるならば、それによつて生命の持續を延長することができると思ふのである。

をはり

人を老衰させる大原因

◇最近病理學の一大發見

京大助教授　清野　謙太

◇龜の甲より年の功といふけれど、とりたくないものは年である。すつかり體の工合がかはつてくる。皮膚が著しくたるんで、殊に人の目につく顏の皮膚などきたら、餘計にさうである。

◇眼には黑眼のまはりに白い金環ならぬ老人環が浮び、レンズは濁つて白内障をおこし、レンズの彈力性がなくなつて、すつかり老眼となつてしまふ、鼓膜は濁り、動脈は硬くなり靜脈には氣腫ができ、そゞろ老衰の感がおこる。

◇ところで最近その重大なる老衰の動機となる原因が發見された。それは何かといへば體中の脂肪のなかに類脂肪といふ脂肪の一部に、コレステリンと呼ぶのがあるが、代謝作用の結果、變化をおこしてコレステリン過多症をおこす。

◇この際多すぎるコレステリンは組織細胞に沈着してしまふ。さうするとその部分の彈力性はなくなつて來る

◇して見ると、コレステリンは、厄介千萬のものゝやうに思へても、實は細胞生存上なくてかなはぬ營養素なのだ。胎兒の身體組織等には、多量のコレステリンがあるのでも分らう

◇かうして、もと〳〵細胞の機能昂進に役たつコレステリンも、あまり多くなると、過ぎたるは及ばざるが如しで、細胞の營養を衰へしめ、組織内にその沈着を來すといふ始末である。

◇これを人爲的に動物に實驗をやつてみると、肉食獸はコレステリンの大量を喪消し得る慣らはしだが、草食獸に至つては全くその機能もなければ習慣もない。

◇物は試しだ、草食獸にコレステリンの大量を與へてみるがよい。丁度老人にみると同じやうな變化をおこしてくるから面白い。

◇つら〳〵考へてみると組織内にそれが過多だといふのは、過食したからさういふわけでない。病患の故に血液の内で、コレステリンの過剩を來すことがわかつた。殊に傳染病の際とか婦人の姙娠中とかにそれが著しい。

◇要するに人間の老性變化は疾病の際病的におこるコレステリン過多と、今一つは内秘腺の變化によつて生ずる、類脂肪の代謝作用の工合がわるくなるためなのだ。これが最近病理學の一大發見である。

◇更にコレステリン過多の現象をもつとつゞけてゆくと癌腫の病狀をおこす。だから老衰と癌腫の病との間には多つと何等かの關聯があるに違ひない。將來病理研究が多くの興味をもつ問題である癌腫を癒すことができるやうになるであらう。

◇コレステリンといへば鷄卵なんかは多量にこれを含んでゐるから細胞の營養力を刺戟するし、また代謝作用を增す、牛乳にはこの効果がない。

◇　伊藤　燁子

鐘なりぬ無情の聲と誰かいふあゝ美しきこの夕かな

◇

嵐すさぶ空のなげきか地の聲か動かぬ岩も叫ぶこだまず

◇

けふも亦夢のつゞきを見る如くはかなきことをして暮すなり

◇

はの〳〵と櫻を包むかすみとも浮名嬉しみつげに來る人

◇

言葉なき國にや入りし目と目たゞ合しばかりに打ちおのゝきぬ

◇

大方の世のなげきにも馴れ〳〵て今より後は何に泣くらん

◇

我泣けば飽くをしらざるけだものゝ本性をもていよゝ罵しる

◇

不動產抵當利低貸金
有價證券買賣
海上保險ユニオン代理
火災保險マリン代理
自働車保險センチュリー代理
各種保險業一切取扱
其他各種保險業
世界有數の大會社にて信用確實
有限ロバート
グリートリー會社
晩市グランビル街三三四
電話　シーモア一一一五三
ROBERT GELLETLY & CO., Ltd
344 Granville Street, Vancouver, B. C.
日本人事務擔當員
上中怨一
自宅東ペンダー街四五一
電話ハイ二四五四エル

不動產御所有の方にて金融の都合悪しき場合は御相談下され度候

心に迷ある人は遠に來れ
自午前十時至十二時午後九時至十時
バルツエ街三九六
ホテル・ウヤルド
酒井呑象

高島易斷

△造艇▽
▲設計製圖及造艇の御依頼に應ず可候
▲設計は木船檢査規定を標準として設計可致候
但し百五十呎以下
尙造艇は從來の經驗と熟練なる職工を以て建造の依頼に應ずべく候
スチブストン郵函四四一
村田造艇所

營業品目
○鏹　○銘茶　○海產物
○乾物　○米穀　○文房具
○雜穀　○漬物　○藥種
○生物　○味噌　○化粧品
○醬油　○菓子　○小間物
○書籍　○雜貨　○大工道具
○玩具　○荒物　○陶器
○絹布　○綿布　○履物
晩市バウエル街二六九
香村商店
Phone 2131
269 Powell Street
Vancouver, B. C.

新鮮ミルク　クリーム配達
晩市バウエル街四七三
スター牛乳舍
國久
電話ハイランド一五四

内外雜貨食料品
菓子、果物、煙草類
牛乳卸小賣及配達
晩市メイン街三〇〇番地
ローズバンク
グロサリー
篠末松
電話シーモア三三二七

◆移轉開業
小生儀今回プリンセス街參五花月商會階下に於て從前通り各種竹細工の御注文に相應じ申候間縱々舊に倍し御引立の程伏して奉願候
福原竹細工所
福原善之助
電話ハイランド壹四五

暑中御見舞

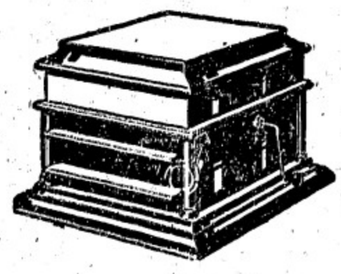
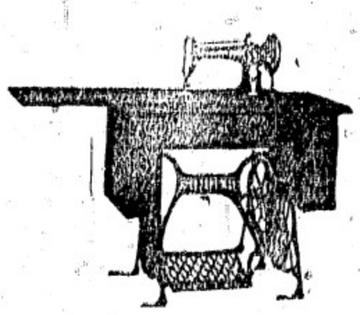

市内メーン街二三三
電話シーモア三六九六

重要電報

▲中米諸國會議九月中旬

(サンサルヴァドル)中米サンサルヴァドルは中米諸國代表會議を首府サンサルヴァドルに開催し以て中米諸國の利益を擁護するの手段を講ずべく提議せりコスタリカとホンジュラスとは右の提議に應ずる旨回答せり因に右の中米列國會議は九月十五日開催す(二十二日)

▲日軍の天津鐵道活動は當然

(東京)陸軍省は明に曰く天津電報に依れば日本軍の一部隊は北京天津鐵道沿線に出動し北京政府軍の宏盛派軍討伐を喰止めつゝありとのことなるが右は北京天津鐵道警護の任務を有する日本軍として當然の措置なり故に之を干渉視するの必要なしと(二十二日)

▲英國小亞細亞鐵道權を獲得

(倫敦)英國がコーカサスの新獨立共和國デローヂャ州の黑海沿岸バツーム市より撤兵するに決せるは既報の如くなるが英國は右の撤兵確定に於いて(一)バツームよりカースに至る鐵道布設權を獲得し(二)バツームの要塞を破壞するに決定せり英國はバツームよりカースに鐵道を布設し更にカースより彼斯タブリツツに鐵道を布設せん(二十二日)

◆西にレーニン東に原「下」

新代議士永井柳太郎氏の獅子吼

衆議院に於ける大論戰……

政友會總務鵜澤聰明氏議事の進行に關し疑義を求めて登壇すれば憲政會側より妨害起る與議長議事進行に關して發言をなしたりと叫ぶ

◇鵜澤聰明氏　只今永井君の演説中に政友會は政府側と勝起する無理ありて明治天皇の御聖意を體せざる政治なりと論ぜり議會は言論の自由を許すと雖も此乞不穩當の言葉なり速かに取消されたしと叫ぶるや

◇與議長　速記錄を調べたる後取消しを要求すべしと答へ田中陸相答辯を爲すべく登壇

◇田中陸相　鵜澤君の事は承知し居れり文外國に使用せることも承知せり之とて新に造るよりも分捕品を得て使用せんとしたるも得られずコルサヤク政府の實力は調査したるも所かることは結果より見て論ずべからざる事に屬す

◇加藤海相　碎氷船の必要は勿論なれども現在之以上に必要なるものすら造る能はざる狀態にあるは遺憾なり

◇原首相　永井君は如何なる問題に對しても政府の責任なりと云へゝセンレは議論なり永井君と口論をするならば格別政府としては具体的問題に對してソレ以上答辯する必要なし

此時岩崎勝氏質問打切りの動議を提出したるも議長は永井氏に再質問を許す永井氏再び登壇すれば政友會側より罵倒りに起りて「動議はどうした」と議長に喰つてかゝり內輪揉めの醜態を演ず

◇與議長　は議席に突ッ立ち上り腕を擦しつゝ各派交渉會の結果永井氏の質問に依つて質問を打切ることゝなりしが故に永井氏に更に質問を許したるものなり併しながら岩崎君の動議成立し居れりとするならば議事規則に依つて採決すべし

とて質問打切の動議に對する贊否を起立に問ひしに政友會全部起立し議長多數なりと宣するや憲政會側より「異議あり〳〵」の聲騷然にして三木武吉、中野貞吉氏等演壇に駆け上り議長と談判を始む壇上の永井氏降壇せんとすれば中野氏尻を押して「動くな」と强要す此間怒聲騷然起ること頻りにして喧囂を極む議長は質問打切の動議に對する贊否を投票に問ふべく宣す國民黨の大口喜六氏岩崎勝氏の動議贊否を決するに際して意見ありとて許可を得て登壇何事か議言する所ありたるも妨害の爲め聴き取り得ず此間永井氏スゴ〳〵と議席に着く議長又何事か宣言したるも片言屋語も聴取する能はず其內堂々廻りを始む國民黨、無所屬、憲政會總て棄權して投票せず議長は投票漏れなきやと問ふや投票漏れありと憲政會より發言するものあり議長は棄權と見做すと宣し開票す憲政會側より政友會總裁原敬君も投票漏れのやうですと議長の口吻にて鵜呑返しをなすものあり開票の結果

投票數　二百三十九票
可とするもの　二百三十六票
否とするもの　三票

即ち國務大臣の演説に對する質問戰は之にて打切ることゝなり憲政會側より議事進行に關し發言を求むるものあり與議長議事進行に關しての發言かは知らぬが議事は之で仕舞ですと憤然として議場を去り斯くて散會せるは七時十五分なり

敵も味方も

感嘆して聞惚れた

—永井君の初陣振

貴族院の雄永井柳太郎君は七月八日の初陣に例のモーニング姿で議政壇上に現れた、双胸に若々しい血が漲り眼は感激に滿ちて打輝く、呼出されて海陸兩相が入つて來て『イヨー珍らしい若武者』などと云つた頃付、永井君は沈着な態度で冷水を干すと原首相をキット見据ゑて思想と勞働問題につき鋭い矢を放つ

原首相はニツタリと世にも氣味の悪い顔をした、次で香鉢を凄じく陸相に向けると今まで爪を弄つて居た陸相は敵ながら天晴の武者振と感嘆し腕を拱き、與議長はスッカリ感せられて胸を突ッ張つて聞き惚れる、お味方の彌次の度が過ぎると『靜粛に！』『靜粛に！』と叱咤し殊に吉良元夫、高橋良信、木下哲三長崎興一なんど陣笠連は時々たしなめられる、尾崎行雄氏は扇子を逆手にしたなぞ傲慢だもせず金澤の政戰で雷て敵となつた中橋文相は特に議席にあつて聞く、貴族院席の

加藤總裁肘を張つて其の眼は(出來さした)

と云つて居る樣、婦人席の艶かしいのは鳩の行列の樣に胸を出して流る汗を拭ひも敢ず、永井君は鋒先鋭く原首相を痛快にコキ下し清水バリストルが忠義振つて發言を求めたが與議長知らぬ顔して識聽する、原首相議長を見ぬ振して見て呑打ちをする斯うした敵味方を感嘆せしめた永井君は悠々と壇を降りると望月小太郎君、三木武吉君其他の面々と堅く握手して議席に着く、それから海陸兩相の申譯的答辯があつて後首相の毒々しい答辯が終ると又永井君は發言を求めた、スッカリ心醉して了つた

奥議長は一も二もなく登壇を許した

の與黨は承知せず議場爲に喧囂を極め三木武吉、小山松壽、小泉又次郎其他與黨の面々壇上を目がけて駆け上り尙益議場は喧囂を極む、中に岩崎進行係質問打切の動議を出して更に大混亂例に依つて投票に決を採つたら憲政國民を始め野黨は申合せて一票も投せず百數十名の國會議員諸君の名は空讀みされた、與黨のみの投票で決を採るや小山松壽君捨て鉢に突ッ立ち上つて發言を求めると議長之も負けずに突ッ立ち上り『何を云ふか知らんが之でしまひ』と最後に標へて壇を下る、其刹那の光景は笑ふも怒るも罵しるも一種凄慘の色を殘した

内閣更迭よりも

全議員の改造

永井柳太郎氏語る

永井柳太郎氏は散會後語つて曰く「自分は今日初めて議政壇上に立つて最初神聖なる感に打たれたが議員の不眞面目を見るに及んで反抗的に踏ン張らうといふ氣が持上つた、現在の議會には他人の議論を聞いて智識を得やうなどと考へるものは殆んどない自分は大學の講座演壇及び議會の演壇と三樣の壇に上つたが學生が眞面目に何物をか得んとして聽くのに議會は全く誠意に缺けて居る學生は生魚とすれば議員は干物のやうなものだ原內閣の更迭は勿論だが其前に現在のやうな議員を改造しなければ眞の議院政治は行はれないと思ふ」

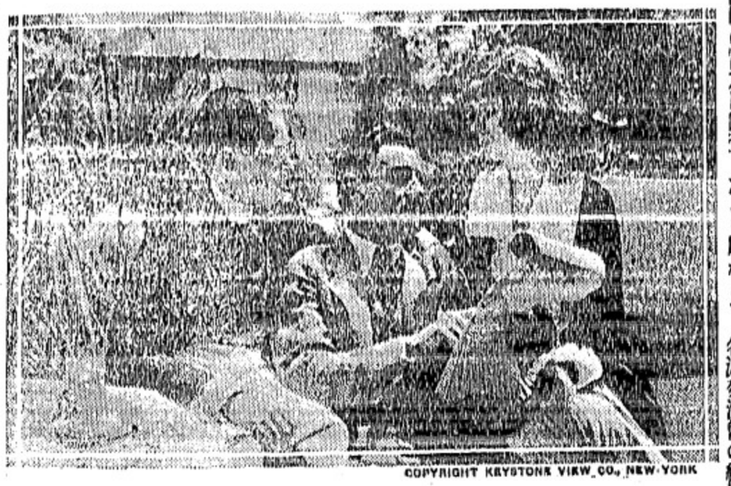

カンサス州の鐵道王ロバツク●富豪デヤツク●ケイ一と其愛兒ルーサ
左はマーケイルム、右はアンヘル、主人が活動に關係かある交際家の觀
の中ロンロー●ザリスベリー夫人が中に引き登場せしむることを許して
二人を注意を惹いた、二人は「ビ●バーバリアンヘ」の中へ現れるのである

卓上閑話

▲先日山縣老公が京都北山の金閣寺に遊んだ、一巡の後、義滿遺愛の茶亭に憩ふた▲南天の床柱萩の違ひ棚、其處を通つて二階で抹茶を喫し、卷煙草をつけて咬へた儘筋違ひから降り樣とする、咬へた煙草は禁制の制札を無視した譯である▲世間では閣下、閣下と大騒ぎされてゐる山公だが、面罵と云ふ事を知らぬ庵主は「もし〳〵老人、咬へ煙草はよして貰はふ」老公苦笑して煙草を置いて軒の紐を結んだと▲奥新議長も就任早々あまり香はしい成績でもないが、その割に先生の評判が惡くないのは酒の餘德だらうといふことだ先生の量といへば朝は日本酒二合、晝はウイスキーの大カップ七盃、それがお定まりの議場鼎沸の時分になると嗅の中と外で相呼應してよい加減に全身に廻るので、下れ！下れ！といふ公前の號令が出るんださうだ、序に晩餐の時には大カップ十盃は盛なものだ

営業項目
バツクル街一五七
書籍、雜誌
賣藥卸小賣
各種造船業
修繕一切の御用命
仙
ヂーテーピー
鐵道人員募集
和洋雜貨食料品
日用品一切
●西洋風呂
●散髪
▲高等旅館▲
▲シテー。ホテル
石炭販賣

□——□

○御婦人方
○御子供衆御召物專門
○サンマーオバコート
◎絹物◎羅紗地◎木綿類◎ハツト
◎スウエター◎アンダウエヤー
◎スカーツ◎スタツキング
其他御入用に依て品物も色々取揃へて居りますから是非御一覽の上御引立を願ひます
本店　グランビル街九三二　電話シーモア六四一〇
支店　四ヘスティングス街五七　電話シーモア二三二三
支店　ヴヰクトリア市ガバメント街一二三五　電話四七四二
晩香坡市バウエル街三二八
盛本支店　電話シーモア八七二三

S. UCHIDA
357 Powell St. Vancouver
「新刊雜誌到着」
書籍雜誌
賣藥卸小賣
各種新刊小說
送金は書留にて願ます
バウエル街三五七
內田書店
電話レー一五一八

◎男女洋服
晩香坡市ゴーア街一三〇
寺倉洋服店
電話シーモア八九九一

和洋雜貨食料品
晩市西第六街七五八
小財商店
小財初次郎
電話フエアモント五二

▲和洋雜貨並に食料品
○廉價にして品質良し配達速かなるは本店の特色に御座候へ者多少に不拘御用命仰付被下度候
西第二街一六一八
森田商店
森田源三郎
電話ベビユー三六七五

加奈陀サン生命保險會社
其他火災、海上、船舶、自働車一切
晩市ヘスティングス街メイン街角
ローヤル銀行二階ルーム十二號
水原事務所
電話　事務用　自宅
シーモア三四七
ハイ一二一八エル

各專門醫紹介並に通辯
△代書事務一切
△土地家屋周旋
△其他代理事務一切
バウエル街二四五
濱岸事務所
電話シーモア一六五六

廣告
今回左記の場所に於て鍛冶屋業開業仕り旅價を旨として堅固に仕上げ申可候間縱々御用命奉願候「ユカケ」「ヤキツギ」一切の御用に應じます
晩市メーン街一四五
メーン鍛冶屋
電話R、F七二八

奇蹟的大發明
文明の賜工業界の新福音
ミラクル、オイルはガソリン又はジスレートに加用し大にパワーを增しカーボンを除き機關を長持させ始終ラブルなくその上ガソリンを四分の一以上節約します
粗製なる模造あり機械の爲夢くありませんから御注意なさい
晩香坡市ダンレビー街一四三
ビーシー總代理　法橋純一
晩香坡市バウエル街三六六
賣捌人　付田佐太郎
366 Powell St. Vancouver, B. C.

◎スターシン三ン
◎マグロ
◎其他一切類
◎青魚類
◎かまぼこ
バウエル街二六二
田中六彌
電話シーモア五六六一

和洋
御菓子
晩市ダンレビー街一〇〇
菓子商　林榮進堂
電話ハイ一〇九二エル

廣告
八月末まで休業致します
丸福

諸願屆代書及通辯
●日本行汽船切符取次販賣致候
▲妻子、使用人、農夫等一切の手續、戸籍、出生、死亡、婚姻等の屆書一切
▲徵兵延期在留願、出生、死亡、其他各種代書及び通辯迅速に取扱申候
▲當國政府へ出生屆、其他各種代書及び通辯迅速に取扱申候
公認日本人理髮組合及び旅館組合委託人
晩香坡市メイン街一八五大田商會內
中山義一事務所
電話シーモア三五九五
ハイ一三〇七アール

◎大勉強◎
●鶴亀印白味噌飛切特等特約一手販賣
●最新流行のフランスカベ絹ウエス
●蒲團わた、仲入わた
●男女御子供樣用スエタ類一切
●絹地、木綿地等粹な柄が澤山あります
●日本米も御得意樣の御用命を御願ひ致します
晩香坡市バウエル街三三七
蛭崎商店
電話シーモア二四一三

●貴金屬、寶石各種、時計類
●時計修繕、金銀細工
此度東部より新流行品が來て居りますからヒヤカシ勞々御來店を願ひます
晩香坡市メーン街五四八
田邊時計店
電話シーモア壹三五壹
自宅ハイ壹三七〇アール

チートメセンジヤ
▲小荷物の運搬はガートメセンジヤーに限る
▲各種ビーア卸し賣
晩市バウエル街參壹參。電話シー四二一九自宅ハイ一三八八L
天野運送舍

●化粧品新荷着
今回故國から種々化粧品が澤山到着しましたから此際特別に勉强致しますので外出に散歩に夏の化粧の御用品は是非宮崎に御用命を願上ます
御皆樣の夏の御支度の御用品は常に揃へて御用命を待つて居ます
晩香坡市バウエル街三二九(舊夏原商店)
宮崎商店
電話シーモア三二九〇　宮崎伊八

久しく品切の鮭網各種到着仕り候條貴切れざる內に御買求めを御願申上候
バーバ製　四十番の四ヅイ
同　四十番の五ヅイ
同　五十番の五ヅイ
スタジン網二十番の六ヅイ五ヅイ
晩香坡市アレキサンダー街二一〇番
松山商會
電話シーモア九一七八
T. MATSUYAMA
210 Alexander St.
Vancouver, B. C.

○理髮・美容　電話シーモア三五三〇　鎌田商會
内田支店　パウエル街二〇一
パウエル書店　晩市パウエル街二〇一
S. OGAWA, Nanaimo, B. C.　小川助太郎
Box 16 Prince Rupert, B. C.　食料品　山中商店
P.O. Box 27, Port Essington, B. C.　山田事務所　電話ハイランド九九二
北川床　電話シーモア四六六五
北川善信
山延　電話シーモア四八四四オー・二三九
林弼臣

重要電報

▲日英同盟更新繼續反對
クインスランド州首相の聲明

（倫敦）倫敦に滯在中の濠洲クインスランド州首相セオドール氏は日本の本年洋上攻撃を攻撃し英本國政府が濠洲の日英同盟更新繼續に反對しつゝあるに對して異議を加へつゝあることを非難せり

日本人は恐るべき國民也

セオドール氏は國際通信社倫敦特派員アーサー・リンチ氏に次の如きステートメントを與へたり「濠洲人にわらざる者又は濠洲に住居せることなき者は所謂日本人問題なるものが濠洲の大問題なることを知るに苦しまんも若し吾人が日本人に對して門戸を少しなりとも開放せば之れを再び閉鎖すること頗る困難なり」

日本男子は凡て軍人なり

「若し濠洲が門戸を開放せば日本の實業家、植民政策者、勞働者等續々濠洲に流入せん而して日本人は吾人が想像し得る範圍に於て最も恐るべき競爭者なり日本人は活動的にて働勉にて儉少なる收入にて滿足す、彼等は濠洲勞働者の賃金の三分の一を以て滿足せん故に結局彼等は濠洲勞働者を驅逐せん次に吾人は日本男子の凡てが軍人なること、而して日本軍人の規律と服從とは絶對的なることを記憶せざるべからず彼等の思想は吾人のそれと性質を異にす彼等は突然封建時代より近代の文明時代に突進せるが彼等は中世紀の思想及び迷信の多くを有す

次の大戰亂は太平洋にて

「彼等は種々なる思想を有するが太平洋を統轄せんとする希望に於て一致す次の世界的大戰亂は太平洋支配權を巡る戰ならん若し日本人が濠洲に入國せば彼等は市長權を要求して濠洲市長とならんとし彼等は其の濠洲市長とならす彼等の目は常に日本に向けられん若し吾人が門戸を開放せば濠洲は日本の濠洲とならん」と

英佛は日本の爲に濠洲を壓迫

「予は以上の如き意見を有す然るに英本國當局者は予の排日論を非難し予に口封を促したり佛國も最近予に再考を促したり英佛當局者は曰く日本は聯合列强の一なり英佛は日本と親交を有す日本は優勢なる武力を以て猛然に排日に反對しつゝあり若し日本が太平洋上の發展を希望し濠洲が之れに反對せば國際聯盟の裁判を仰ぐべき問題起らん故に濠洲は沈默を守るに如かず

日本は戰亂にて利益せり

「之れに對して予は次の如く答へんとす——日本は犧牲の精神を以て戰亂に參加せず自國の利益の爲めに戰亂に參加せり而して日本は僅少なる犧牲を拂つて一强國となれり日本は今や陸軍人員を四百萬に增加せんとし日本の遺骸は世界最大艦を建造しつゝあり（延着）

▲ベルファスト再び暴擾

（ベルファスト）ユニオニストとシン・フェイナーとの衝突暴擾は再び本日午後此地に發生せり、フォールス街の郵便局は破壞され警官は暴徒に發銃し一名の兵士と數名の市民とが負傷せり最新の警察報告に依れば一人の婦人を含んで死者三人、重傷者四人以上輕傷者五十人以上外あり財産損害は五十萬弗に達せり、軍隊は本日鐵條網を市内要所に設置したり、廢火は終夜を通して今朝にまで達せり（二十二日）

▲英首相獨逸首相と外相を批評

（倫敦）ロイド・ジョーヂ氏はスパーに於て得たりし印象を下院に告げて曰く「獨逸首相ベートマン、ホルヴェーグ外相シモンスは共に誠實の人なり二人とも條約上の責任を果すべく最善を盡すなるべし、吾人は獨逸が假令間題を解決し之が措置に異の努力を爲しつゝありとの證據を有せり、暗假の爲に金を費ぶんとするの計畫はあり、務を逃避せんとする計畫はなし」と（廿二日）

▲聯合國波蘭援助に遣軍

（巴里）聯合國は必要あり次第波蘭援助の遣軍を爲すべく準備するに決定せる旨本日聞知されたり、聯合國中なる佛國大使デュール・ヂュスラン氏を首班とする佛國特使一行は波蘭への即急の援助を準備すべくソルソーに向け本夜出發すべし、同一日の夕同一列車にて英國特使バーノン卿（駐獨大使）一行も出發せん、何れも金權を委任されあり平水上或は財政上の援助に關して何なりとも提供せんことを波蘭に通告すべし（二十二日）

（倫敦）波蘭を保持することは英國は勿論歐洲の利益なりとロイド・ジョーヂ氏は下院に聲明せり、又曰く「勞農政府の信賴に價するや如何を試驗すべく休戰を蘇國に申出でんことを波蘭に忠言することはスパーに於て決定されたり、波蘭が着手したり三十萬の義勇兵に就て之が組織設備等に必要の手段を英佛は提供すべし」と（二十二日）

雜報

●千五百の會社
將棋倒し
燈に爲つた資本金二億圓
日本での近狀

（倫敦）六月末日までに滿四箇月間に東京市及び府下で三百三十三の會社が潰れた、資本金の總計が一億四千五百三十三萬六千七百圓（拂込六千六百八十一萬八千五百圓）である會社往生配は未だ〳〵繼續の三行目だと玄人筋は評して居るが三行目までにも既に可成りの悲劇がある近信に依ると金國的の調査はまだ六月分が出來て居ないが概略は

解散會社調べ（單位萬）

		資本金
三月中	四一七	五八八
四月中	四一二	四、三四六
五月中	四六八	二、九三三
六月中	六九	
計	三三三	一四、五三三

（全國）

		資本金
三月中	七二	三、二二八
四月中	一一〇	五、三四三
五月中	八一	三、七九四
六月中	六九	二、一六八
計	一、〇五一	七、八六七

（東京府下）

全國的の敗字は三井銀行の調査で東京府下の分は帝國興信所が東京區裁判所から取つた敗字である二つの統計は非常に矛盾して居るが夫れは三井の三月中と云ふのが二月下旬と三月上旬との合計であり興信所の三月中と雖も登記の手續き上三月下旬のものを三月に入れて登記する事があると云ふ爲だ然し概算的に六月末までに全國に千五百の會社が潰れた其中で東京で三百四五十の會社が潰れ一億萬圓の資本が烟になつたと云ひ得よう、東京の解散會社は先づ化學工業が先陣でこの次が金屬及び機械工業、新工業である第三陣は製糸會社が承るらしい、更に月が進んで九月の初めから十二月に入る頃には大きな掃くように會社の看板が消えてなくなるだらう、然も悲劇は新計從の立消えに多い、先日大阪で或食糧會社（資本金五百萬圓の）創立總會があつたが第一回拂込百二十五萬圓に對して集まつた金が僅に十五萬圓で大揉めの末立消えとなつた、此壓破目を見るのも少いが最近東京でも死產續出だ、政尾藤吉、山本条太郎、山本悌次郎、若尾璋吉の諸君が中心の日遞企業（七百萬圓）渡邊勝三郎、岩崎清七、山本条太郎の諸氏や神戸の鈴木商店さんの仲君などの中華興業（二千萬圓）馬越恭平君一派の大日本明糖（五百萬圓）を首め、品川に汽車の引込線まで作る計畫であつた東京魚市場（二千萬圓）など何れも無期延期又は中止と云ふ有樣だ……斯うして考へると一月五十三、二月八十四、三月九十九、四月六十八と云ふ夥しい會社新設の計畫も大低は死產に終つたらしく計畫も減つた五月は全國の會社新計畫が僅に二十八しかない、死產の會社を見ると政友會代議士又は其系統が殆んど大部分に手を突っ込んで居ると云ふ驚くべしだ

●鐵道大臣來晩期

加奈陀鐵道大臣リイド氏はシー・エヌ鐵道の首腦ハナ氏と共に來週火曜日には來晩の筈、市はシー・エヌ鐵道契約改訂の用件に就て準備中にあり、

●公園の森陰で
妻を銃殺し遺骸に花環を捧げた白人の自首

昨日警察へ女房殺しを自首した白人があり受附を喫驚せしめた、男はシーモア街七一七のウイリアム・ヂョーヂ・ロビンスなるもので告白に依ると十九日の夜スタンレー公園のコール・ハーバーに近い森陰で妻女を銃殺したのである、殺して置いて遺骸は木の葉や何かで隱し又連日之を訪れ花環を捧げ又最初の一發を放つてから愛兒二人の將來を妻と語り斷くて三發を放ち致死せしめたと云ふ、精神病の疑ひがありニュー・ウエストンスターの癲癇病院に居た人間と見られて居る、女はヴィクトリアの出身で年齢二百封度もある體格であつたそうだ

CENTRAL NEWS PHOTO SERVICE, NEW YORK.

ラブマのらか本日にる加す加參に拔に端は茂木、次は金栗、撰手、向つて左端は矢島にしてして矢島は右端は矢島は少年少の歳は六十六才である

次は三村、

●禁酒と投票日

加奈陀禁酒法に就ての州民投票日に關してはアルバータとサスカチエワンは十月二十五日と決定、サンタリナ、マニトバ、ノーヴア・スコシヤ、ユーコン等は未だ決定されあらずとチタワ來電は昨日傳へ居れり、中央政府は便宜上之を同日にせん希望なるも禁酒派は別個の見を持し相違せる時日を主張し居れりと云ふ、されど來報に依れば ユーコンを除いて他は多分同一日とさるべしとあり

●池田司城兩氏來晩

司法省參事官池田貞二郎、日本銀行調査役司城元義の兩氏は米國方面の調査用務の爲に最近日本より見へ本日來晩せり本夜シャトルに向ひ次で加州に至り夫より巡路を東行の筈なりと

●昨夜の常務員會
加奈陀日本人會

既記の如く昨夕日會常務員會あり（一）奬學金贈呈は來月一日午後八時半オレンヂ・ホールにて開催に決定、授與に接する人々は

△大學卒業生　法橋純一　爲永清次米本俊二△ハイスクール・コンマーシャル卒業　古本忠義　高橋保一小田英夫△ハイスクール入學（市内）後藤新一郎　梶木新一　加藤武夫（南半）永延憲道（ステヴストン）安野マリ子　久芳光進　鈴木ヨシ子（ハモンド）藤重武夫　森川勝己（ミッション）中村平吉（ヴィクトリア）志田茂　小島正海　西本チヨ子

他に邦人に永年英語教授に盡力せるバトリック夫人、アメリヤ女史

（二）教育調査會は來月十一日開催、公立學校に通學の邦人學童の缺點に關し具体的解決法を研究すること（三）領事館を通じて依頼し來れるエルクス倶樂部の來月四日の祝賀會參加勸誘に就ては一般的のものならざるに就き參加見合はせに決定したり

●邦人漁者慘死

スキナ方面ポート・エドワード・キャナリーに就働せし神奈川縣出身福島吉松は十九日出漁の際曳き船に曳かれて進航中二子島とグリーン・タップ島との間で作業中に觀つて海中に墜落し其儘行邊不明となりと日會支部から來報があつた、彼は歸還兵で平生フクンなる名稱で呼はれバウエル街で知られた人間であつた

●佐藤茂平氏と訪問團

作藤茂平氏は本年訪問團を組織することゝなり佐藤母國訪問團と稱して今回團員募集に着手した、團員は五十名を限度とし出發は十二月十日ヴイクトリア出帆の鹿島丸に依り歸航は明年三月一日横濱出發の豫定、募集締切は十月十五日、團の責任者は佐藤氏と井上博氏との二人と爲つて居り事務所はメイン街一〇六（電話シーモア五〇一七）に置き申込所は金融社、加藤純店、廣島屋旅館の三ヶ所として居る

◇晩市庭球競技も愈セミ・ファイナルに入つた、昨日期待されてゐた當市ローズ對ダコマのスコットの競技は六……一、四……六、六……一でローズの勝

◇ポ市のニーアはウ市のペレーに敗れた目下米國選手で殘つた者も今日ローズと戰ふウインスティンのみである。ダブル競技では矢張り當市のローズ、ミロン組優勢を示して居る。

◇今夕バウエル運動場でアイ・エル・エー對スプラット・シローの野球競技六時四十五分より開始

△明夕七時から扶桑對朝日はストラスコナで大和對美香登はヘンリー・ハドソンでリーグ試合をやる

◇的場遊撃手が昨夕本塁にスライドした折右足を挫折して直に入院した一週間位で全治するだらうとのことだがシャトル地との對戰に大打撃だ。

◇三回連敗した當市ビーバー軍は昨日遂に七對二でヤキマ軍を屠つた、ヤキマは有力な理由の下に抗議に出でた。

◇晩市庭球競技も愈セミ・ファイナルに入つた、昨日期待されてゐた當市ローズ對ダコマのスコットの競技は六……一、四……六、六……一でローズの勝

◇ポ市のニーアはウ市のペレーに敗れた目下米國選手で殘つた者も今日ローズと戰ふウインスティンのみである。ダブル競技では矢張り當市のローズ、ミロン組優勢を示して居る。

◇今夕バウエル運動場でアイ・エル・エー對スプラット・シローの野球競技六時四十五分より開始

△明夕七時から扶桑對朝日はストラスコナで大和對美香登はヘンリー・ハドソンでリーグ試合をやる

佐藤母國訪問團々員募集
▲團員　五十名
▲出發　十二月十日美港出帆鹿島丸
▲歸加　明年三月下旬横濱發豫定
▲締切　十月十五日限り
但し係定の人員に達したる時は期限内と雖も謝絶する事あるべし
事務所　晩香坡市メイン街一〇六
電話シーモア五〇一七
責任者　佐藤茂平　井上博

申込所
106 Main St Vancouver, B.C.
バウエル街二七〇　日本金融社
バウエル街三八　加藤純店
アレキサンダー街二三〇　廣島屋旅館

第五回母國訪問團々員募集
▲定員　七十九名
▲船名　伏見丸
▲出發　十月二十七日
▲締切　九月廿日限り
（期限内と雖も定員に達すれば御斷り申し候）
觀光……團體……其他詳細は規約書にあり御申越次第贈呈可仕候
主催　日加時報社
責任者　松枝與四松
電話　シーモア三六二二
Japanese Canadian Times
3244 Powell Street, Vancouver, B. C.

第二回母國觀光團々員募集
▲定員　五十名
▲船名　エシア號
▲出發　十月廿一日
▲締切　九月廿一日
○定員に達すれば期限内と雖も御斷り申し候間希望者は至急申込被下度候
○規約書申込用紙其他詳細は御申越次第御送附仕り候
責任者　近藤福松
電話シーモア三六七八エル
F. KONDO
391 Powell St. Vancouver, B. C.

私事先般備されしビクニックの歸途不慮の怪我に遭遇し入院仕候に就ては皆々樣より深き御同情を辱ふし且つ多大の御見舞金を賜はり御芳情の段感鳴仕候御蔭を以て早く全快退院致し候間先は不取敢以紙上御禮申上候
七月廿二日
西第二街一六三八　尾本つる

大和青年會御中
ピクニック運中御一同樣

廣告
山林問題に就き關係の必要を認め同業者相圖り左記の下に組合を組織致候間氏際御入會被下度候也
會費　一ケ年　金一弗
加奈陀　日本人臨時事務所　加奈陀日本人會內
5529 Gore Ave. Vancouver, B. C.
山林勞働組合

◆電話番號變更
●新らしき呼出し
△R、S、七七八
今迄の電話はシーモアとかハイランドとか呼出しが附いて居りましたが今度私の所は取り變へまして番號の呼出しは米人中に一軒もありませぬ一アルエス七七八と申すので何卒此の呼び導き番號を御忘れなく不相變御愛顧の程お願ひ申します
ゴーア街二三二
上田客自動車

賣物▲ルーミングハウス
▲果物煙草店
▲賣物澤山あり
戰捷債券セイゼイ商會に買ひます
土地家屋……商事取引
山林賣買……金融事務
領事館諸願屆及
英文契約書調製
紐育生命保險代理部
晩市バウエル街二六一
日加投資社
主任　濱垣貞一
電話シーモア四一八〇
T. HAMAGAKI
261 Powell Street, Vancouver, B. C.

▲御滿足と仕立▲
夏のオバコート
特製御注文に應じ申候
編物用色毛糸
婦人服專門店
ふたば
電話シーモア二七七六
メーンとカドバ街角
電話シーモア二七七〇ソイハイ

廣告
何品に依らず安價にそして多數の御注文は本社に御問合せ下さい必ず御滿足を得る事でせう
メーン街二二七
株式會社　東洋輸出入商會
晩香坡支店
電話シーモア一二六九

謹告
當組合員に支拂ひ關係の有る方は至急御拂ひ込み相成度若し御拂ひ無き場合は組合に於て最善の方法を以て御請求申す事に決議致し候間念の爲め此段廣告候也
晩市ゴーア街二二二
晩香坡日本人客自動車組合
各位

増員に付募集
オーシャン・ペーパー會社
フォールス
増員若干名
一時間四十仙以上六十仙、外に澤山の毎週月曜、木曜午后八時出帆
▲船賃は無手數料にて差上げます
バウエル街メーン街角
申込所　奥村事務所
電話シーモア六四六七

□増員廿五名
ボートアリスウエラン製紙會社
一日拾時間以上働き
日給　一時間四拾貳仙五厘以上六十仙迄
船賃會社持ち（ファスト、クラス）
バウエル街メーン街角
申込所　日本勸業社
日本人ホーマン　磯島井手上市郎

ビーバーコー製紙會社
人員増員
夫六名日給四弗四十仙（八時間）
ブンマン　一名　五弗（十時間）
ミシンルーム六名　一時間四十五仙（十二時間働き）
四弗廿五仙
四弗廿五仙
四弗廿五仙
バルブ押し　六名
ヤード　十五名
木の根倒し　請負仕事あり
成るべく經驗ある人を望む、商橋出晩中金曜日夜出帆に付き大至急御來談下さい
申込所　磯村藥店
募集人　高橋儀兵衛

謹啓小生儀去る二十日出發の豫定に御座候處止むを得ざる用向のため一日延引致し各位に對し御迷惑相かけ候段幾重にも御容赦被下度候狗昨日は御多忙中にも拘はらず御見送を辱ふし且つ御餞別を賜り深謝候略儀ながら紙上を以て御禮申上候
七月二十二日
神奈川縣人福島吉松氏去十九日出漁の際曳き船に曳かれ漁場に進行中二子島とグリーンタップ間に於て作業中誤つて海中に落ち其儘行衛不明と相成候間此段辱知諸君に廣告候也
ポートエドワード　キャナリー河
小林三之助

賣物▲七室家屋十二街及ウッドラン地下室に便所一ケ所二階に浴室便所、食堂にファイヤープレース裏道へ通じたる大形フルロット土地タームにて賣却價格四千弗又は即金三千七百五十弗
下記照會電話ハイランド二七七七エル
ジエー、エー、リエリー
第拾五回定期總會ノ決議ニヨリ本日ヨリ左記ノ時間ニ閉店ス事ト相成リ候
平日　午後六時
十曜日　午後十時半
七月十九日
日本人　靴工同盟會同

賣物▲ルーミングハウス
▲果物煙草店
▲賣物澤山あり
戰捷債券セイゼイ商會に買ひます
土地家屋……商事取引
山林賣買……金融事務
領事館諸願屆及
英文契約書調製
紐育生命保險代理部
晩市バウエル街二六一
日加投資社
主任　濱垣貞一
電話シーモア四一八〇
T. HAMAGAKI
261 Powell Street, Vancouver, B. C.

渦の底

武田鶯塘作

寄生木 【九十二】

【七】

驟雨足に寒々と痛む頭をかゝへるやうにして、伊平は盤目も大呼の郎へ出ていつた。もう格別仕事といふ仕事はないのであつたが、榮次の樂手をさぐりかたゝ、氷水に落ちたまつた木の葉でもさらひあげやうと、雨に濡れ足を代々木にむけて、今朝長崎のはづれへ來たときに、向ふから三人の書生が連れながら來るのに逢つた。見るとそれは大呼の兄弟で、道を歩くにさへも厭つてはゐなかつた。一人は小枝の折れをふりまはして、塀や垣などをやたらに打ちながら、剣に蟹のやうに歩いてゐた。一人は帽のさきで小石を蹴りつけ〳〵そこらの木や草の葉をむしりながら、じく〳〵した道を進つて行つた。一人は捨て鉢に振まはしながら、高く口笛を吹いたりした。

「オツ、大呼の坊ちやま方ちやでございませんか、大層早くお出かけで——どこへ行らつしやるんでございますかね？」

かういつて伊平の方から挨拶した。

「郎や、今ッから郎へゆくのか、遠いなア、今日は日曜なんだぜ」

書生帽をまはしてゐたうちの一人は蔑視のわるい眼をして伊平を見た。

「さうでございましたね、今日は日曜で——歩行は珍らしいちやでございませんか」

「下谷の御さんどこに音樂會があるんだよ、郎や、一所に來ないか」

上の一人はポケットからキャツメルを出して煙ぱつたが

「郎や、今日郎へ行つても面白くないぜ」

「へゝ、なんたも性お留守さまで——そんなこつて坊ちやん——郎をおかつがふつてんでせう、郎や、これでなかゝ〳〵利巧ですぜ」

「本當だい、ねゝ利巧ッ家にや面もゐやしない、ねゝ、嘘なんぞつくものかい」

「ア、面もゐない、お兄さまも、お掛さまもお出かけなんだ、家にや花とベスビヤのや居やアしない」

「へゝ——あの女中のお花さんと、ベスビヤのや居ませんッて、本當ですか坊ちやん、昨日お風呂へ郎が連れてまゐりました……榮次ッて小僧は居りますぜせうね？」

「あゝ彼奴か……彼いつはね、今朝自動車小屋へ入つて、運轉手の手袋をもちだしたもんだから、裏の木へ縛りつけてゐたッけ、彼いつオイ〳〵ッて泣いてやがるのさ……」

「あれがそんな惡戯を……まア、なんといふ馬鹿な真似をしやアがるだらう坊ちやん、まア行ッてらつしやい」

「郎や、用が濟んだら後から來いよ、そりや面白いぜ、音樂會ッ夕方までゐるからいつでも來いよ」

かう云つて三人はステーションの方へ行つた。

「子供とは云ひながら馬鹿な真似をするものぢやねゐか、でなくつてさへ彼の通りの始末なんだ、それをそんな惡作をすりやア、せのくらゐ憎まれるか知れたものぢやねゐ、何しろ早く行つて見ざアならねゐ」

伊平は火事場へでも駆けつけるやうな足どりで、大呼の宅に來てみると、なるほど家内中留守と見ゐて、自動車の幌の跡をそのまゝに、正門は薄ど閉ざされて、勝手には新鮮のお花といふ女中が一人新聞をひろひ讀みしてゐるのであつた。

「お早うございます——只今そこで坊ちやん方にお目にかゝりましたッけが、樣お留守をさうでございますね」

土間へ立つた伊平は何より、まづ榮次のことが訊きたかつた。

「あゝ樣今日は御親類へお出であそばしたんだよ、廣いお屋敷に一人ぼッちほど淋しいものはありやアしない」

「昨日お願申した榮次ですがね、彼いつはどこにもまゐりますまい、一寸會ひたいんでございますが」

かう云つて伊平は對手の氣色をみた

各種果物罐詰卸商 オカナガン並にカリフオルニヤ產 アップル、グレッブ、ヅイダー類卸商 農產物委託販賣 晩市アレキサンダー街二〇八 晩香坂仲買商會 電話シー九二四番 主任 佐々木周一

日本行船切符取次販賣仕り候

蒲鉾糸こん製造卸小売り 晩市ダンレビー街一〇七 電話シー四一六四

板熊

追々と暖かく成りましたから男女御子供さん方の御好になる體裁の善い靴が澤山到着しましたから是非々々

夏靴新荷到着

晩市ウエルエス街三四五

名畑靴店

電話シーモアエ七八一九

にて御買ひ求め下さいませ皆さんに申上げる迄も無く御値段は特別御安價にて御用命に應じますから何卒一度御覽下さいませ

晩香坡日本人客自動車案内

千葉客自動車 電話シー八八三 千葉龜吉 メイン街二〇六 クインス洋食店内

松下客自動車 電話シー六六六七 松下彌平 バウエル街二三五

長野客自動車 電話シー二三三七 長野靜夫 アレキサンダー街二六七

村田客自動車 電話シー四九八〇 夜間ハイランド二六三一エル 木下雷助 出口幸次郎 鹿子木晋

高田客自動車 電話シー七八〇四 高田義孝 バウエル街三〇七 中川菓物店内

日本客自動車 電話シー六六五七 若松榮太郎 ゴーア街壹貳參

上田タキシ 電話夜間電話アール エス 七七八 上田惣吉 ゴーア街二三三

三隅タキシ 電話シー二九七四 夜分シー三一六五 三隅清次郎 バウエル街三一八

山下タキシ 電話シー二〇三八 夜間シー九三五八 山下新太郎 岡本長一 ゴーア街貳〇五 金融社隣

事務所 ゴーア街一二三

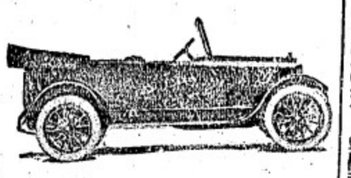

御手輕料理 うどん そば 山科 バウエル街三三三 電話シー二七七九

御料理 めしそばうどん 滋賀縣人 林善彌 電話シーモア三八二七 バウエル街三五〇

まねき

各種タイヤ修繕 ラバーブーツ修繕 殊にゴム靴の修繕は特別ラバーブーツ修繕機にて最も堅固完全に修繕仕り候 晩市メーン街一五五五

メーン タイヤ修繕所 高芝曠 電話フェヤモント一一七二

ニューヨーク生命保險代理 スキーナ、セテー 圓入三之助 プリンス、ルート市パーク街一一四三 郵函五三六

書夜撮影 メイン街二〇四 メーン寫眞館 電シー三六一八

菓子製造、卸、小賣 バウエル街三三九イー 横山菓子店 電話シーモア六九四一

晩市メーソ街二二八 有門寫眞館 電話シーモア一六八五エル ステブストン市同支店

横濱洋食店 並にボーリングアレー 當地方御旅行の節は是非御立寄願上候 プリンス、ルパート市第三街 福山 三田村

ギヤスリン器械と「モーターライフ」 經濟を重ぜばモーターライフを用ひよ 第一割五分以上のギヤスリンの消費を節減する 一同時に器械の熱度を防ぎカーボンの殘敗と生ずるを豫防し除去す ビーシー州内漁船自動車の使用者は既にモーターライフを使用して多大の費用を節減しつゝあり 保證弗五十仙の試用鑵は諸君の滿足を晩市西カドバ街三六五 モーストランド商會

男女洋服仕立並プレス 各種レンコート販賣 晩市メーン街二三 相星洋服店 電話シーモア三三七

和洋雜貨食料品一切 晩市バウエル街五六八 鳴瀬商店 電話ハイ九〇四

リスコ ISOMURA YAKUHO 249 POWELL ST. VANCOUVER. B. C. 電話シーモア一八五九 村田藥舗

時計修繕 貴金屬寶石類 ▲金銀細工▼ 婦人用裝飾品 晩市メイン街二〇二 松林時計店 電話シーモア六五二三

御旅館 アレキサンダー街三五 電話ハイ二〇五八

果物煙草 デンヤキ 電話シー七一四〇八 バウエル街三〇七

中川商店

代書 妻子呼寄願 徴兵延期願 諸民請願 刑事訴訟 負債整理 地所買賣 白人賣買 通譯 辯護 登記 切公證 晩市ゴーア街二二八 交遊倶樂部 電話シーモア四二四五

新荷着 新澤庵里芋 バウエル街五二三 西村商店 電話ハイランド一三七五 西村重太郎

自動車運送 自宅ベビユー三三七アール 西村三次郎

室内清潔各室湯水の設備あり バウエル街三六六 サン・ルームス 電話シーモア八四六九 塚本正人

テーエス印刷所 電話シーモア九四五五

新調 男女、小兒勞働用靴各種修繕は迅速丁寧に仕り候 バウエル街二五八 小澤靴店 電話シーモア三七二

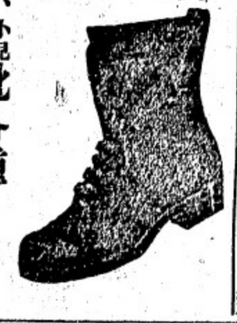

大工道具一切

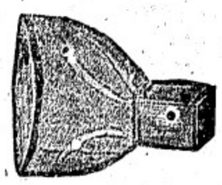

晩市バウエルエス街三四六 秋山金物店 電話シーモア七五五四 自宅ハイ一六六九

新調 各種靴製造 販賣修繕 晩市バウエル街三三八 電話シー三六九 加藤靴店 自宅アレキサンダー街四一四 電話ハイランド三五五エル メーン街二二四 電話シーモア八七一 加藤靴店

政宗會 當番幹事 信夫三郎

英語教授 多くの白人教師により丁寧懇切に教授す 聖公會附屬英語夜學校

請負業 メーン街バウエル街角 日本勸業社 井手上市郎 電話シーモア三八〇四

荷物自動車 御用の節はシーモア一一七五を御呼被下被度候 アレキサンダー街壹參一 奥津運送舍

E TANIKAWA

讓受廣告

私儀從來現在の造船所にて四方諸君の新造船或は修繕の御注文に相應じ居り候處今般永久的基礎の下に業務隣張の必要上サンセット・シップヤード（松尾造船所）を讓受け萬事を改良し四方諸君の御注文に應ずる事と相成り候間益々御愛顧の程願上度此段廣告候也

晩市バウエル街壹三五五

谷川造船所 主任 谷川榮藏 電話 バイランド四四五

1355 Powell St. - Vancouver, B. C.

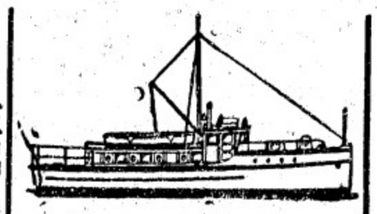

新造船各種修繕 迅速確實丁寧安價は本所の特色なり

晩市デーコーシヤ街一七七三 久岡造船所 久岡文治 電話シーモア一三一八九

左記の場所に欠員が有ります

東部 トロント（木場組）五名 トロント（網谷組）十六名 トロント（横山組）十名 ノースベー（江木組）三名 レバストク（高橋組）一名

西部 ギヤング増員 ウイニペッグ（梶岡組）六名 カーシヤ（塚本組）四名 シユライバー（成石組）二名 ウインザー（新設）三十名 ストニークリキ（セクション）一名

後藤組 淺野組 晩市ゴーア街三三七 二十名 十五名（シービーアール）西尾組 十名（ケーヴィアール）下村組 十名（シービーアール）十名（ケーヴィアール）

日加用達會社 337 Gore Avenue Vancouver, B. C.

上等加州米新荷着 品に限りますから御注文は何卒至急御申越し下さい

紀の國屋商店 晩市東カドヴァ街一五一（電話シーモア六八三）

●生魚 ●青物類 ●鑵詰一切 ●肉類 ●蒲鉾製造

電話にて御注文下され候はば多少に拘らずお屆け可申候 晩市バウエル街二五三 電話シーモア五四四一 BC魚店 中濱菊松

男物一切 晩市バウエル街二一八 日英商會 電話シーモア一六〇〇

御旅館 室内清潔 取扱丁寧 ヴイクトリア市フイスガード街八二〇 大澤旅館 大澤林之助 （郵函三八八電話九六四）

千鳥　電話シーモア二六九九
吉野　電話シーモア二三五六
東京酒樓　電話シーモア三三六五
岩田兵太郎　電話シー四三五七
あしへ屋　村田プレス屋鋼　電話シーモア八六九五
電話シー三〇一九
電話シー三四五五
あらたま　電話（イランド六九一）

紐府通信（十六日）

勞働問題協議

日曜勞働委員會に關し中央日會及び勞働者間並に各組合代表者組合員に先づ紐府市場會館に於て十五日午後三時より中央日會内に後會を開きしが白人側勞者の日曜日は男女の別なく休業するは勞働者の出席せざるべからざる必要あり

安政三組盃

〔百三十五〕

悟道軒圓玉口演

對面を斷る

[illegible]山の石太郎左衛門の手附、石川榮助に目を付し、その他に別しの源太郎外國客、少々師の睛に着いて一口飲んで居た。榮「何だ、オウ相撲屋の主人か」利「旦那樂に御願ひ申す事がございますが」榮「何だナ、ウム、爰へ泊つた客が、今度寄りになる囚人と過ひたいと」利「其は何者だ」榮「其は銀座の御役人で北條石助樣と、一緒に御泊りになりました小染と云ふ御女中でございます、それは目の覺めるやうな好い女でその方が最近この囚人に過ひたいと申しますが、何かもと知合の仲と思はれますが、如何なものでございませうか」榮「囚人に過はせる事は出來ねゐ」利「ヘイ御尤も樣で」榮「然し兄弟にもし細のかゝつた者に過はせることは出來ねゐ——、しかし外ならぬ其方が申へ入つて、夫れはなまで出すなら吾々は聞かぬことにして聞くから過はして遣つたが好からう、吾々承知の上で過はせることはならん」利「ヘエ、ヘイ御尤も樣で」榮「しかし其人が何で云ふか一聞いて見る、源太郎、平四郎に呼しをして見ろ」源「ヘイ」と次の間へ來た、食事も濟み、うとり〳〵と居眠りをしてゐる大内藏の平四郎」源「コレ平四郎」大「ハイ何うも親分に、今度はいろゝ御厄介になりまして、有難う存じます」源「小染といふ者を知つてゐるか」大「ヘエ何でございます」源「小染といふ女を知つてゐるか、江戸の者ださうだ」大「ヘイそれが何うか致しましたか」源「今夜爰へ泊つてゐるんだ、銀座の役人で北條といふ者と一緒ださうだが、お前に過ひたいといふが、其那方は聞かぬやうにして聞くからと云ひなさる過つたら好からう、汝への指圖染だらうナ——、ウン堅固にねゐ聞だ、この世の別れに過つて聞け、しかし女を見た爲めに思心が附くといけねゐぞ」大「ヘイ成に有難いことでございますが、度奴に愛情を盡かされて、奇麗に縁を切りました、して見ればもう他人同樣、同樣所ちやアねゐ、亦の他人だ、そんな者に逢ひたくはございません」源「然うか、イヤ汝へも男だ、さうあるさうな事だ、よし俺がこの事を云つて遣らう、モシ相撲屋の御主人、今聞いてゐる樣な始末で、平四郎は逢ひたくねゐさうだ、どうか先へ此のことを話してふくんなさい」利「畏まりました、ヘイ御待ち遠樣、只今聞いて參りました」榮「何うしました」利「其那方の方は宜しうございますが、その囚人の方で貴女に逢ひたくないと申して居ります」榮「大方そんなことだらうと思ひました、ねゐ其那、是非此方で逢ひたいといつて居るぞ、もう一度親分衆から頼んで見て下さい」利「ヘイ、宜しうございます、ヘイ親分」源「何うした——ナニ是非逢はしてくれと、それでも向ふでいけねゐと云ふ者を、困つたナ……、まア、好いか……、もう一度聞き付けて見やう」大内藏の所へ又出て來ました、大内藏は頭りに考へて居ります。

◆開業廣告

英語夜學校
醫科、藥用科、商學學校像術科、日
自敎名の敎師にて親切に敎授す
敎授 唐水小三郎

石神清
東カドバ街一三四
代表者
謹啓、小生義永らく米浦時計店に勤務致し居候處、四月中旬行商ライセンスの下附を得、以後各地に時計修繕旁々各種貴金屬の御用御伺ひに參上可仕、尙當分の中開業御披露の爲特別大勉强を以て貴需に應じ可申候に付何卒倍前御引立の程偏に御願上候

大澤ダッ
諸種毛糸編物製作
即小賣外御注文に應じて種々製作
晩市バウエル街七三三
日本メンダスト敎會

治療時間
自午前九時至午後六時
日曜及祭日休業
メイン、(スチング街
ローヤル銀行二階
歯科醫院
電話シー九四四六
中島町
立島
右出張所
スタウストン藥舗二階
月、水、金曜
河盛出
歯科醫院
バウエル街三四六
電話シー三六三七

電話シー七九九 アモ
メーンプレス
中島 村田
九三二街メーン

廣島產澤庵 同梅漬
同樂京漬 カニ罐詰
紀州醬油
萬年筆仕候間多少に拘らず御用命下されたく願上候
事務所 晩香坡市バウエル街四五七大屋商店內
土本商會
電話ハイ三三六
安全と丁寧を旨とし御荷物取扱
荷物自動車
可申候間御用命被下度願上候
TSU運送
事務所 バウエル街二〇七 館本床內
新設電話 RS七四三

金銀時計並に附屬品

晩市メイン街三一六

和洋玩具 煙草及び果物

鹽せんべい かきもち製卸小賣

◎人体は病の器なり

健康の人ならば一日一回の便通は必ずある筈であります水の流れも止まれば腐敗すると同一理で便通なき人は胃腸を害するは勿論逆上耳鳴、眩暈、齒痛、脚氣等の原因となり二三日も便通なき時は倦怠を覺へ氣無惰になり放任して置く時は出病となります故かゝる場合は一時も早く無害にして習慣性を來さずして清涼劑を兼ねたる植物鹽類下劑(フルッソルト)を用ひて便通を整へらるゝ事を御勸め致します

●南京油虫退治藥 三十仙 ●安產イワタ帶 二弗五十仙、三弗五十仙
●蚊取線香 五十仙 ●ビクトリア月經帶 八十仙
●蚊ヨケの藥 二十五仙 ●胃腸病タラコン湯 一弗廿仙二弗五十仙

本店 晩市バウエル街三三二 電話シー一三三五
ニッキ專門ノ學理ト幾多ノ經驗トヲ重ネタル藥劑師岩下管一郎氏ヲ雇聘シ一般病家ノ御便宜ヲ計リマスカラ何卒御引立ノ程願マス
新見藥舗
T. NIIMI 331 Powell St. Vancouver, B.C.

●ギヤスリン
自動車用各種油並に附屬品
●タイアー修繕
ゴーア街二三一 電話シー二〇二八
BC オート

諸君は商業家たらんとしますか
又は店番なる事を御望ですか
▲兩者の差は何?
商業家はその店を經濟的に經營し正當の利益を以て多くの物品を販賣し其の致富を樂しむ事業家であります
店番は總てを假想に任し値段を想像で假定し數量を想像で計り賣上げを想像しては計算する其日暮しの生活を營む爲に店を支持し戰後の利益を夢想する者であります
商業家は常に吾々の自動計算秤量器を使用して想像に依つての落ちぼれの利益に依賴せず、彼は彼の利益を保護し彼の顧客と共に正當なる商賣を保證します
彼の量器は常に總ての販賣品に對して正確なる數量を指示し自動的に一斤の價格の相違に應じてその金高を計算します
プラント・フォード
自動計算秤量器は決して想像を要しません
加奈陀プランドフォード秤量器製作所代理店
晩市ワタ街五四 ダブリュー イー ワルター商會

■移轉擴張と大勉强
時下酷暑の砌各位益々御清祥奉
大賀候陳者弊店事四方れ華客樣
の一方ならぬ御愛顧を蒙り業務
益々繁榮に赴き候段難有奉鳴謝
候就ては從前の場所にては聊か
狹隘を感じ申候間今回メーン街
壹壹貳(南隣)に移轉擴張仕り從
前よりも尙一層大勉强可仕候間
何卒倍舊御引立の程奉希上候
暫らく品切の子供用自働車並に自轉車も新着仕り大勉强可致候間御用命願上候
尙カタログ御入用の方は御一報次第直ちに御送附可申上候
○自轉車及びモーターサイクル附屬品一切
晩市メイン街壹壹貳(電話シー八五二〇)
ターメー自轉車店
西澤與惣松

■和洋玩具いろ〳〵
電話シー三〇六三
今堀商店
晩市バウエル街三九一
同支店
東(スチングス街二五三平

御旅館
晩市西カドバ街七五
電話シー七九五八
菊地屋
米田由松

△食料品
晩香坡市メイン街二〇八
三井商店
電話シー二五五七

御旅館
●ルーム●清潔切丁寧
バウエル街三五八
電話シー三三八エル
戎屋旅館
竹內常吉

大工
重上 井 福 野 島
[電話シー五三六エル]
晩市東カドバ街六四三

御めし、うどん、そば
▽並に會席御料理仕出し
バウエル街二六四
電話シー四三九八
万〇

▲うどん、そば、めし
バウエル街三四七
七福飯屋
荒木
電話シーモア一三三八

■御料理
晩市メーン街一一六
梅香
電話シーモア四三六二アール

日本雜貨及び食料品販賣
ブリンスルパート市アトリン街
東洋商業株式會社
[郵函七三六 電話グランド五一六 本店虎之助]

婦人は苦しまねばならぬものでしやうか?
是は永年醫學者間に論議され研究され來つた一要點でありましてやつと最近有名な醫學者デバン氏に依つて研究創製されたるドクターデバンス婦人特効藥
ドクターデバンスピルの發表されるに及んで期の一大發見として推稱され漸く苦痛なる婦人病の全く憂ふる必要なき事を證明されたのであります
で婦人病にて苦しまれて居る御方は一日も早く最寄のドクターデバンスピルを一箱求められ必ず其効果に驚き苦痛を去り再び生活の愉快を得られるでしやう
デバン氏ピルなれば必ず其効果に驚き苦痛を去り再び生活の愉快を得られるでしやう
一度デバン氏ピルを御試用なされば必ずや不思議なる効力に衷心よりの感謝を創製なるデバン氏に捧ぐる多數中の一人となられるでしやう
ボイヤー藥店又は大抵の藥店にて販賣されて居ます

●最新式シンガーミシン
●蓄音機各種レコード
●ナショナルキャッシレヂスター
●和洋樂器乳母車玩具類
ミシン蓄音器レコード目錄無代進呈
▲修繕丁寧迅速
晩市バウエル街三六二
日加商會
柳澤元仁
堀內貞廣
電話シーモア二四六〇

IT'S EASY TO READ NOW
●電氣仕事●

電氣修繕並取附
電氣品一切販賣
御一報次第何時にても御用命に應じ可候
バウエル街三五五
松原電氣店
電話シーモア八〇三五
松原義一

迅速ト確實
スタブストン及び晩香坡間の荷物を運送する時は「ミカド」通運社に委かするに限る
左記の所へ御申越を乞ふ
晩市バウエル街三〇一
大正堂藥舗內
電話シーモア三三八
スタブストン藥店二階
ミカド通運社
電話 二

信夫屋旅館
室內清潔と食料低廉とを旨とし且つ丁寧に取扱申すべく候
バウエル街二三四
館主 佐久間太重

時計販賣並に修繕
晩市バウエル街二四四
萩原時計店
電話シーモア四〇八四

●日本行ビクトリア出帆廣告
伏見丸 七月三十日 午後
香取丸 八月廿一日 午後
鹿島丸 十月五日 午後
日本郵船會社
バンクーバー ビクトリア 同社代理店
シアトル支店
大北鐵道會社
晩香坡より御乘船の方には晩香坡より御乘船の方には切符送迎致します
以上の汽船は孰れも一萬二千噸以上にて動搖少なく特色に有之候

大阪商船會社汽船
ビクトリア出帆廣告
晩市代理店 C. Gardner Johnson Co.
ビクトリア代理店 R. P. Rithet Co.
はわい丸 八月三日 午後
あらびや丸 八月廿一日 午後
ありぞな丸 八月三十日 午後
日本行三等賃金
(小型船)四十三弗五十仙
(大型船)四十七弗五十仙
晩市美府市汽船切符呈上
切符取次店
晩市 是永商會 日加貯蓄
安野商會 日加用達會社
捨伏組 大田竹二郎 美府 永野商會

胃弱に及す昨今の氣候と用意
昨今急に熱くなりまして、ために耳がなり眩へにくい、目がかすむ、頭がわるい樣な方が見へになりますが其大部分は胃弱乃至胃腸の障害からで先づ植物鹽基下劑の服用をお勸めします、又方今の强壯飲料には葡萄酒を……
ワタマン萬年筆
特約大販賣
近藤藥店
TeL S. 4768 390 Powell St. Vancouver, B. C.

●夏向きスポート、コート
●夏向きバーゲンテーブル
■御婦人用最近流行形
△オバーコート△ハット△スカーツ
△メデウエスト△アンダーウエヤ
■男子、お子供用
△木綿スーツ△絹並に木綿ドレス
△帽子△ジャケツ△靴下△其他きれ地
いろ〳〵御德用品がいつもバーゲンテーブルに出してありますから特別のお買物が有つても無くても見のがさない樣に時々御出で遊ばして御自由に御覽を願ひます
バウエル街三八二
渋谷高店
電話シーモア六三六二

●和洋雜貨
●食料品一切
キングスウエー二二五
平山商店
平山喜八
電話フェヤモント一三九三

百聞一見に之かず
ビーシーヘビーギャスリン器械
八馬力 十六馬力
廿五馬力の三種を御一覽下さい總ての點に於て御滿足される事を保證します
御吾々は特別の注意を以て諸器械の修繕を致します
晩市バウエル街一二三
アイデール鐵工場

●御手輕料理
●すし、飯、洋食
特に洋食のバークーを致しますから御用命の程願上げます
メーン街二〇六日英商會の裏
いさみ洋食店
クヰンス
電話シーモア一五三八

▲手うちなべやきうどん▲ぞうに
▲茶碗むし▲小田巻き▲丼物一切
バウエル街二五〇
天狗
鎌田秀子
電話シーモア三五三八