Vol. 16 No. 4131 Saturday January 1 1921

TAIRIKU NIPPO

大正十年一月一日（土曜日） 第四千百三十一號

ソーヴィエット露國の生活

鈴木悦

ソーヴィエット露國の生活は、最近新交通が自由になると共に漸く世界の面前に露出されて來た。僅かな觀察記を發表したものに英のラッセル教授及びエッチ・デー・ウエルス等があるが、何れも感理と批判に缺けてゐて、實生活を其儘に髣髴せしむるの妙に缺けてゐる。之に反し、米國の革命詩人ヂョンリードの夫は、此國を論ふに足るものとして、今日迄のものでは、恐らく最上の筆である。其處に描出されたものは、露國民衆の生活の一片に過ないが、而も夫は全豹を暗示して餘りあるものである。露國を知るとは、要するに溯り纔か二人生の礎に面接することである。恐ろしく又想像し得ざる彼等の生活、夫が偉大なる眩でなくして何であらう。敢て讀者の一顧に供する。リードは昨年末に逝去したが、客死の報よりも一ケ月後れて十二月米國に於て發表せられたものである。

一

今度は、ソーヴィエット露西亞の哀しい時である。淨らかな靜かしい日は、淨らかな靜かしい日へと續いてゐる。汽車に乘つて何處へ行つても、到る所無名田舍は限なく植付られてあるかの樣に見ゆる。破壞家や山師の破壞つてゐるエストニア——其處では呼吸は許されるとなく打壞られ、工場の煙突は煙も吐かずに立つてゐる。其處では鐵鎖を斧けた人々が、食を乞ひ乍ら列車の側を走る——から國境を横切つてソーヴィエット露西亞へ這入るのは、實際な秩序のよく整つた國へ入るかの樣に思はれる。到る處紺色の作物が生立ち、背後には緑を燃料にしてゐる工場が煙を揚てゐるが、夫等よりも一層驚嘆の深いのは人々の容子である——誰一人立派な衣物をもつてゐるものはないが、誰一人貧困をつけてゐる者もない、誰一人喰過てゐる者はないが、誰一人喘んでゐるらしく見ゆる者もない。それから子供達が先づ何よりも此處は子供達の國である。何處の町でも、何處の村落でも、子供達は自分等の共有の食堂をもつてゐる、其處の作物は、大人のよりも質が良く且數が多い。唯赤軍だけが彼等と同樣に宜い衣物を與へられてゐる。子供達は自分の食物に對して何にも支拂はなくてよい、着物は唯で、唯で着せてくれる。彼等には學校がある、子供の相手地がある——國内全土に散在してゐる此等の邸宅が夫だ。彼等には圖書や音樂會がある——廣大な、華美な國立劇場は、一士官から一兵卒に至るまで、子供たちで一杯になつてゐる。彼等のためにツアルコエ・セロ（即ち皇帝の村、宮殿で出來た村——郎ち子供等の村と改名された。十萬人の子供達が代る〳〵其處で夏を過してゐる。街々は仕合せな子供等で一杯になつてゐる。工場勞働者達は、全員金曜の二週間の休暇をとつてゐる。彼等は田舍を見ながら町から町へと旅をして、自分等の同志や親しく交はつてゐる。莫斯科勞働組合の一委員がクレムリン訪問の手續をしてゐるのを見た。雪では富豪や貴族共が夏の別莊を構へてゐたネヴア河口の島々では、繪畫や彫刻や毛氈で充された、娯樂所や劇場やボートハウス杯のある十六個の廣大なる家が都市勞働者の爲の休日の遊び場所として開放せられてゐる。彼等は綾織の卓子杯で、銀の調度で食事をしてゐる。

『二』

衛生科では、公園は花で燃てゐる。ペトログラードでは、午後になると音樂隊があらゆる公園で演奏をやる。種々な色の夏服をつけた（襤褸ではない）澤山の人々が彼方此方とぶらついたり茶や珈琲を飲んだりする（珈琲は一杯五拾する、吾々にとつては一ペニーよりも安い）而して若山裏には、彼等は蜜蜂を飼ふ、其中の或ものは佛教信者でないと云ふ譯でもないし、民衆は飢てゐないし、困窮や病氣や夫から絶望や果しのない苦勞がないといふ譯でもないのである。

冬は想像以上に怖ろしいものであつた。露西亞が何んな目に遭つて來たかは誰も知る者がないであらう。輸送は時々殆ど止まつて了つた。而して役に立たなくなつた機關車の數は、修繕せられたもの〻數よりも益多くなる許りであつた。全國民を二ケ年間養ふに足るだけの穀類は地方の倉庫にあつた、今もある、併し夫を輸送する力がない。艱難な日かの間ペトログラードには全く麵麭がなかつた。禁物もさうだつた。原料品もさうだつた。デニキン軍はドンの炭坑とグロスニイ及バークの油坑を占領した。ウオルガは勿論氷結した而して何時になく大雪——時には一暴風雪で七呎も積つた——が鐵道の妨害をした。薪の供給——夫が得られる唯一の燃料——は冬早々に絶えて了つた。夫には種々な理由があるが、其中には、勞働團體が崩潰したり、怠業をやつたりした爲に、伐り倒された丸太が春の中に河へ流されないで、水が低くて駄目になる迄堤防の上に積重ねてあつたと云ふ事實もある。

モスコーやペトログラードの樣な大都市に於ける其結果は、驚くべきものであつた。家によると多の間中、まるつきりヒートのなかつたのも有る。人々は、自分の部屋の内で凍死した。電燈は時に中絶した——數週日の間モスコーには街燈といふものゝなかつたことがある——電車はノロ〳〵と徘徊した——モスコーでは夫は全然止まつて了つた。外省チ、エリンの手は、外務省内に坐つてゐた時に凍傷を受た。夫からクラーシンは、毛皮の外套と帽子とガローブをつけて窓の破れた部屋で執務した。

怖ろしいとが突發した。邊鄙な田舍を走つてゐた處の滿員列車が、ステーションとステーションの間で壞れた。乘客は凍て凍て死んで了つた。西方戰場の方でのとだが、レッド人の白軍の襲撃に遇つて退却しつゝある赤軍の背後で、私は或チャンクションに於て列車を乘棄なくてはならなかつた。勿論私の乘度いと思つてゐた列車はやつて來なかつた。併し一日一夜待つてゐた後で、私は東の方へ行く空の軍用列車のボックスカーの中へ這上るとが出來た。荷物と云へば大きな壞れ時計一つきりの、故郷を訪問するのだといふ鐵道勤の二人の兵士と、死んだ鷄の入つてゐる鳥籠を携へた一人の年とつた百姓女とが一緒であつた。私達はカーの床へ火を焚いた。煙を別にしては全く氣持がよかつたが、到頭カーの底が燃ぬけて了つた。だが私は夫迄の間まる一日と一夜とをチャンクションで待つてゐなくてはならなかつたのだ。夫は壞れたステーションと云ふまでのもので六哩も彼方に大きな村——町ではない——があるといふ始末であつた。恐ろしい寒さであつた——露西亞の曠原を吹いて來る強い東風に攫りたてられた雪は、ボルガ地方の村々や殆ど全部を埋めてゐた。

『三』

かう云つたからとて、ソーヴィエット露西亞では何も彼もが良く行つてゐると云ふ譯でもないし、民衆は飢てゐないし、困窮や病氣や夫から絶望や果しのない苦勞がないといふ譯でもないのである。

冬は想像以上に怖ろしいものであつた。露西亞が何んな目に遭つて來たかは誰も知る者がないであらう。輸送は時々殆ど止まつて了つた。而して役に立たなくなつた機關車の數は、修繕せられたもの〻數よりも益多くなる許りであつた。全國民を二ケ年間養ふに足るだけの穀類は地方の倉庫にあつた、今もある、併し夫を輸送する力がない。艱難な日かの間ペトログラードには全く麵麭がなかつた。禁物もさうだつた。原料品もさうだつた。デニキン軍はドンの炭坑とグロスニイ及バークの油坑を占領した。ウオルガは勿論氷結した而して何時になく大雪——時には一暴風雪で七呎も積つた——が鐵道の妨害をした。薪の供給——夫が得られる唯一の燃料——は冬早々に絶えて了つた。夫には種々な理由があるが、其中には、勞働團體が崩潰したり、怠業をやつたりした爲に、伐り倒された丸太が春の中に河へ流されないで、水が低くて駄目になる迄堤防の上に積重ねてあつたと云ふ事實もある。

モスコーやペトログラードの樣な大都市に於ける其結果は、驚くべきものであつた。家によると多の間中、まるつきりヒートのなかつたのも有る。人々は、自分の部屋の内で凍死した。電燈は時に中絶した——數週日の間モスコーには街燈といふものゝなかつたことがある——電車はノロ〳〵と徘徊した——モスコーでは夫は全然止まつて了つた。外省チ、エリンの手は、外務省内に坐つてゐた時に凍傷を受た。夫からクラーシンは、毛皮の外套と帽子とガローブをつけて窓の破れた部屋で執務した。

怖ろしいとが突發した。邊鄙な田舍を走つてゐた處の滿員列車が、ステーションとステーションの間で壞れた。乘客は凍て凍て死んで了つた。西方戰場の方でのとだが、レッド人の白軍の襲撃に遇つて退却しつゝある赤軍の背後で、私は或チャンクションに於て列車を乘棄なくてはならなかつた。勿論私の乘度いと思つてゐた列車はやつて來なかつた。併し一日一夜待つてゐた後で、私は東の方へ行く空の軍用列車のボックスカーの中へ這上るとが出來た。荷物と云へば大きな壞れ時計一つきりの、故郷を訪問するのだといふ鐵道勤の二人の兵士と、死んだ鷄の入つてゐる鳥籠を携へた一人の年とつた百姓女とが一緒であつた。私達はカーの床へ火を焚いた。煙を別にしては全く氣持がよかつたが、到頭カーの底が燃ぬけて了つた。だが私は夫迄の間まる一日と一夜とをチャンクションで待つてゐなくてはならなかつたのだ。夫は壞れたステーションと云ふまでのもので六哩も彼方に大きな村——町ではない——があるといふ始末であつた。恐ろしい寒さであつた——露西亞の曠原を吹いて來る強い東風に攫りたてられた雪は、ボルガ地方の村々や殆ど全部を埋めてゐた。

『四』

私は大きな織物工場の中心地クレアン埠頭——以前の英吉利埠から汉はジャン・ジョーレエ埠頭——當は佛蘭西革命を呼ばれてゐたともある——から小さな河蒸汽に乘つてネヴア河をスモルニイへと上るとが出來る。途中には、ピーター・ポール城塞内の露帝等の墓に立てられてゐる新に鍍金した尖塔がある。城塞には今では大きな赤旗が翻へつてゐる。莫斯科では、クレムリン宮殿の壁や塔に大修繕が加へられつゝある。宮殿の上に乘つてゐる大きな露帝の鷲は、既に金の衣をつけてゐた。内部には、革命當時爆彈でやられた傷跡は一つも殘つてゐない。千九百十二年來荒廢に委せられてあつたモスコー大學は、鍬をつけ替られて、今白く塗られてゐる最中である。サンマー・ガードンや野外劇場が開かれて雜踏してゐる、夫等は大抵個人經營で法外な入場料をとるのであるが、私は先週モスコーのヘルミターヂ座の「フオースト」でシャリヤービンを聞いた。封鎖は到頭弱くなりつゝある。農具や機械を一杯積んだ長い列車がレヴアルからノロ〳〵と出て行く。夫から荷くも露西亞へ這入る國境ならば、何處も露西亞へ這入る國境ならば、何處から出る汽車もみんな多數の外國人を乘せてゐる。金歐洲からくる勞働者や社會主義者の委員、個々の共產主義者やサンヂイカリスト、無政府主義者、新聞記者其他凡ゆる種類の變り者がゐるが、中でも最も興味の深いのは七月末に開かれる第三インタナショナルの第二回會議に出席する委員達である。今や露西亞には、全世界の革命的な首領達が集合しつゝある。……委員達が到着の深いのは人々の容子である——誰一人立派な衣物をもつてゐるものはないが、誰一人喰過てゐる者もない、誰一人喘んでゐるらしく見ゆる者もない、それから子供達が先づ何よりも此處は子供達の國である。何處の町でも、何處の村落でも、子供達は自分等の共有の食堂をもつてゐる、其處の作物は、大人のよりも質が良く且數が多い。唯赤軍だけが彼等と同樣に宜い衣物を與へられてゐる。子供達は自分の食物に對して何にも支拂はなくてよい、着物は唯で、唯で着せてくれる。彼等には學校がある、子供の相手地がある——國内全土に散在してゐる此等の邸宅が夫だ。彼等には圖書や音樂會がある——廣大な、華美な國立劇場は、一士官から一兵卒に至るまで、子供たちで一杯になつてゐる。彼等のためにツアルコエ・セロ即ち皇帝の村、宮殿で出來た村——郎ち子供等の村と改名された。十萬人の子供達が代る〳〵其處で夏を過してゐる。街々は仕合せな子供等で一杯になつてゐる。工場勞働者達は、全員金曜の二週間の休暇をとつてゐる。彼等は田舍を見ながら町から町へと旅をして、自分等の同志や親しく交はつてゐる。莫斯科勞働組合の一委員がクレムリン訪問の手續をしてゐるのを見た。雪では富豪や貴族共が夏の別莊を構へてゐたネヴア河口の島々では、繪畫や彫刻や毛氈で充された、娯樂所や劇場やボートハウス杯のある十六個の廣大なる家が都市勞働者の爲の休日の遊び場所として開放せられてゐる。彼等は綾織の卓子杯で、銀の調度で食事をしてゐる。莫斯科勞働組合の一委員がクレムリン訪問の手續をしてゐるのを見た。雪では富豪や貴族共が夏の別莊を構へてゐたネヴア河口の島々では、繪畫や彫刻や毛氈で充された、娯樂所や劇場やボートハウス杯のある十六個の廣大なる家が都市勞働者の爲の休日の遊び場所として開放せられてゐる。彼等は綾織の卓子杯で、銀の調度で食事をしてゐる。

『三』

衛生科では、公園は花で燃てゐる。ペトログラードでは、午後になると音樂隊があらゆる公園で演奏をやる。種々な色の夏服をつけた（襤褸ではない）澤山の人々が彼方此方とぶらついたり茶や珈琲を飲んだりする（珈琲は一杯五拾する、吾々にとつては一ペニーよりも安い）而して若山裏には、彼等は蜜蜂を飼ふ、其中の或ものは佛教信者でないと云ふ譯でもないし、民衆は飢てゐないし、困窮や病氣や夫から絶望や果しのない苦勞がないといふ譯でもないのである。

冬は想像以上に怖ろしいものであつた。露西亞が何んな目に遭つて來たかは誰も知る者がないであらう。輸送は時々殆ど止まつて了つた。而して役に立たなくなつた機關車の數は、修繕せられたもの〻數よりも益多くなる許りであつた。全國民を二ケ年間養ふに足るだけの穀類は地方の倉庫にあつた、今もある、併し夫を輸送する力がない。艱難な日かの間ペトログラードには全く麵麭がなかつた。禁物もさうだつた。原料品もさうだつた。デニキン軍はドンの炭坑とグロスニイ及バークの油坑を占領した。ウオルガは勿論氷結した而して何時になく大雪——時には一暴風雪で七呎も積つた——が鐵道の妨害をした。薪の供給——夫が得られる唯一の燃料——は冬早々に絶えて了つた。夫には種々な理由があるが、其中には、勞働團體が崩潰したり、怠業をやつたりした爲に、伐り倒された丸太が春の中に河へ流されないで、水が低くて駄目になる迄堤防の上に積重ねてあつたと云ふ事實もある。

モスコーやペトログラードの樣な大都市に於ける其結果は、驚くべきものであつた。家によると多の間中、まるつきりヒートのなかつたのも有る。人々は、自分の部屋の内で凍死した。電燈は時に中絶した——數週日の間モスコーには街燈といふものゝなかつたことがある——電車はノロ〳〵と徘徊した——モスコーでは夫は全然止まつて了つた。外省チ、エリンの手は、外務省内に坐つてゐた時に凍傷を受た。夫からクラーシンは、毛皮の外套と帽子とガローブをつけて窓の破れた部屋で執務した。

怖ろしいとが突發した。邊鄙な田舍を走つてゐた處の滿員列車が、ステーションとステーションの間で壞れた。乘客は凍て凍て死んで了つた。西方戰場の方でのとだが、レッド人の白軍の襲撃に遇つて退却しつゝある赤軍の背後で、私は或チャンクションに於て列車を乘棄なくてはならなかつた。勿論私の乘度いと思つてゐた列車はやつて來なかつた。併し一日一夜待つてゐた後で、私は東の方へ行く空の軍用列車のボックスカーの中へ這上るとが出來た。荷物と云へば大きな壞れ時計一つきりの、故郷を訪問するのだといふ鐵道勤の二人の兵士と、死んだ鷄の入つてゐる鳥籠を携へた一人の年とつた百姓女とが一緒であつた。私達はカーの床へ火を焚いた。煙を別にしては全く氣持がよかつたが、到頭カーの底が燃ぬけて了つた。だが私は夫迄の間まる一日と一夜とをチャンクションで待つてゐなくてはならなかつたのだ。夫は壞れたステーションと云ふまでのもので六哩も彼方に大きな村——町ではない——があるといふ始末であつた。恐ろしい寒さであつた——露西亞の曠原を吹いて來る強い東風に攫りたてられた雪は、ボルガ地方の村々や殆ど全部を埋めてゐた。

『四』

冬は想像以上に怖ろしいものであつた。露西亞が何んな目に遭つて來たかは誰も知る者がないであらう。輸送は時々殆ど止まつて了つた。而して役に立たなくなつた機關車の數は、修繕せられたもの〻數よりも益多くなる許りであつた。全國民を二ケ年間養ふに足るだけの穀類は地方の倉庫にあつた、今もある、併し夫を輸送する力がない。艱難な日かの間ペトログラードには全く麵麭がなかつた。禁物もさうだつた。原料品もさうだつた。デニキン軍はドンの炭坑とグロスニイ及バークの油坑を占領した。ウオルガは勿論氷結した而して何時になく大雪——時には一暴風雪で七呎も積つた——が鐵道の妨害をした。薪の供給——夫が得られる唯一の燃料——は冬早々に絶えて了つた。夫には種々な理由があるが、其中には、勞働團體が崩潰したり、怠業をやつたりした爲に、伐り倒された丸太が春の中に河へ流されないで、水が低くて駄目になる迄堤防の上に積重ねてあつたと云ふ事實もある。

モスコーやペトログラードの樣な大都市に於ける其結果は、驚くべきものであつた。家によると多の間中、まるつきりヒートのなかつたのも有る。人々は、自分の部屋の内で凍死した。電燈は時に中絶した——數週日の間モスコーには街燈といふものゝなかつたことがある——電車はノロ〳〵と徘徊した——モスコーでは夫は全然止まつて了つた。外省チ、エリンの手は、外務省内に坐つてゐた時に凍傷を受た。夫からクラーシンは、毛皮の外套と帽子とガローブをつけて窓の破れた部屋で執務した。

怖ろしいとが突發した。邊鄙な田舍を走つてゐた處の滿員列車が、ステーションとステーションの間で壞れた。乘客は凍て凍て死んで了つた。西方戰場の方でのとだが、レッド人の白軍の襲撃に遇つて退却しつゝある赤軍の背後で、私は或チャンクションに於て列車を乘棄なくてはならなかつた。勿論私の乘度いと思つてゐた列車はやつて來なかつた。併し一日一夜待つてゐた後で、私は東の方へ行く空の軍用列車のボックスカーの中へ這上るとが出來た。荷物と云へば大きな壞れ時計一つきりの、故郷を訪問するのだといふ鐵道勤の二人の兵士と、死んだ鷄の入つてゐる鳥籠を携へた一人の年とつた百姓女とが一緒であつた。私達はカーの床へ火を焚いた。煙を別にしては全く氣持がよかつたが、到頭カーの底が燃ぬけて了つた。だが私は夫迄の間まる一日と一夜とをチャンクションで待つてゐなくてはならなかつたのだ。夫は壞れたステーションと云ふまでのもので六哩も彼方に大きな村——町ではない——があるといふ始末であつた。恐ろしい寒さであつた——露西亞の曠原を吹いて來る強い東風に攫りたてられた雪は、ボルガ地方の村々や殆ど全部を埋めてゐた。

『五』

勞働者の間にはチブスや間歇熱やインフルエンザが猛威を逞してゐた。夫は主に食物の缺乏と、燃料の缺乏とから來たのである。勞働者の此言葉を聽く利助の兄弟たちに傳へて下さい。三ケ年の間露西亞の勞働者等は革命の爲に血を流したり死んだりしてゐる、而も吾々自身の革命ではなくて、世界の革命である、吾々は日夜露米利加の兄弟たちが吾々を助けにくる足音に耳を傾けてゐると露米利加の同志等に云つて下さい。ですが、夫が何んなに長くかゝつても構はない、吾々は確りしてゐるとも云つて下さい。露西亞の勞働者は飽迄自分たちの革命を放棄しない。吾々は社會主義の爲に死ぬ、恐らく吾々は夫れを見ることは出來ないけれども。」

『五』

勞働者の間にはチブスや間歇熱やインフルエンザが猛威を逞してゐた。夫は主に食物の缺乏と、燃料の缺乏とから來たのである。勞働者の此言葉を聽く利助の兄弟たちに傳へて下さい。三ケ年の間露西亞の勞働者等は革命の爲に血を流したり死んだりしてゐる、而も吾々自身の革命ではなくて、世界の革命である、吾々は日夜露米利加の兄弟たちが吾々を助けにくる足音に耳を傾けてゐると露米利加の同志等に云つて下さい。ですが、夫が何んなに長くかゝつても構はない、吾々は確りしてゐるとも云つて下さい。露西亞の勞働者は飽迄自分たちの革命を放棄しない。吾々は社會主義の爲に死ぬ、恐らく吾々は夫れを見ることは出來ないけれども。」

『六』

セルブコフは再び語る積りである。セルブコフは露西亞の巨大な織物工場のある驛々し〻幾つかの村落に緣取られた周圍には曠野の遠く迄其地の工場がある。セルブコフ内及其附近の織物工場の二萬五千乃至三萬の勞働者の内全土に散在してゐる此等の邸宅が夫だ。彼等には圖書や音樂會がある——廣大な、華美な國立劇場は、一士官から一兵卒に至るまで、子供たちで一杯になつてゐる。彼等のためにツアルコエ・セロ即ち皇帝の村、宮殿で出來た村——郎ち子供等の村と改名された。十萬人の子供達が代る〳〵其處で夏を過してゐる。街々は仕合せな子供等で一杯になつてゐる。工場勞働者達は、全員金曜の二週間の休暇をとつてゐる。彼等は田舍を見ながら町から町へと旅をして、自分等の同志や親しく交はつてゐる。莫斯科勞働組合の一委員がクレムリン訪問の手續をしてゐるのを見た。雪では富豪や貴族共が夏の別莊を構へてゐたネヴア河口の島々では、繪畫や彫刻や毛氈で充された、娯樂所や劇場やボートハウス杯のある十六個の廣大なる家が都市勞働者の爲の休日の遊び場所として開放せられてゐる。彼等は綾織の卓子杯で、銀の調度で食事をしてゐる。

『六』

セルブコフは再び語る積りである。セルブコフは露西亞の巨大な織物工場のある驛々し〻幾つかの村落に緣取られた周圍には曠野の遠く迄其地の工場がある。セルブコフ内及其附近の織物工場の二萬五千乃至三萬の勞働者の内全土に散在してゐる此等の邸宅が夫だ。彼等には圖書や音樂會がある——廣大な、華美な國立劇場は、一士官から一兵卒に至るまで、子供たちで一杯になつてゐる。彼等のためにツアルコエ・セロ即ち皇帝の村、宮殿で出來た村——郎ち子供等の村と改名された。十萬人の子供達が代る〳〵其處で夏を過してゐる。街々は仕合せな子供等で一杯になつてゐる。工場勞働者達は、全員金曜の二週間の休暇をとつてゐる。彼等は田舍を見ながら町から町へと旅をして、自分等の同志や親しく交はつてゐる。莫斯科勞働組合の一委員がクレムリン訪問の手續をしてゐるのを見た。雪では富豪や貴族共が夏の別莊を構へてゐたネヴア河口の島々では、繪畫や彫刻や毛氈で充された、娯樂所や劇場やボートハウス杯のある十六個の廣大なる家が都市勞働者の爲の休日の遊び場所として開放せられてゐる。彼等は綾織の卓子杯で、銀の調度で食事をしてゐる。

在外同胞と宗教

人種問題の一面

法學士 中村進午

新年の紙上といふ話であるから六ケしいことは扨おきにして少しばかり輕すこどにしよう。排日熱に對する在外同胞の考慮はいろ〳〵あらうが、宗教問題なども面倒な問題だと思ふ日本人の中には自分は無宗教であるといふ人がある、併し無宗教であるといふとは現在成たつてゐる宗教を信じて居ないといふだけの話で、瓶に詰めて賣てゐるものだといふことではない、大抵の酒類香水といふ奴は露西亞人ではなかつたらうかといふ說がある、鬼のやうな奴で肉を食べて血を飲んでゐるものであるから此問題は關却されね、世界の多くの地方では

◆基督教

が行はれてゐるが日本人で基督教を信じてゐるものは來朝の佛來朝の加奈陀に行つてゐる日本人は基督教信者でないといふことのために非常に異樣視され野蠻視される、日本人の大多數は佛教信者である、其中の或ものは其先祖が佛教であるために形だけ佛教信者であるのも多いのであるが、佛教を之まで碾めるのに就ては在外同胞の宗教問題に就て參考になるものがあると思ふといふのは明治日本の各地方を步いてみると古いお寺では、何處でも大抵神樣を祭つてゐる、例へば出雲大師が祈願をこめたのだらうと云ふ。

◆日本人

といふものは能くわからぬが、それが有樂日本に居つた人間を追つ掛つてゐる、日本人が米國に入ることは今日の米人がインデアンを逐つ拂つたやうに米人を逐つ拂ふに至りはせぬかといふ根蔓が排日の一因をなしてゐるらしいが入種の爭ひなどは過去に於つてしまふことにして、人間を超越した大理想を以て親和して行けば宜いと思ふ。（完）

◆佛教を

信じさせるといふことの妨害にならぬやうにしたが所以ではなからうかと思ふ、それで除り極端なことを申すやうであるが、斯ういふことが出來るか何うかも深く研究しなければならぬが、佛教信者ならば佛教信者で宜いとして、基督教にも相當の敬意を拂ふ、基督教の儀式などに參ふ時には充分禮儀な態度で之に處するといふやうにしたら宜からうと思ふ、日本人の多數の行く所へは先づ本願寺の別院を建るといふやうなことにして基督教の布教師を傭ひ、基督教反對を形に現すといふのでは、基督教信者たる米加の人々が不快とするのも無理でない、彌荷の移住民が日本に成功しなかつたのは此んな風であつたからのようだ、之に反對に和蘭人が成功したのは巧に宗教上の衝突を避けたのも原因である、當時

◆和蘭人

に「お前の國は基督教か」と聞ふと「イヤ私の國は基督教でない」と答へた、歐洲の人間、加米利加の人間は基督教信者であるから日本に入れないといつて和蘭人だけ入れたのは基督教信者でないと云つたからである、神樣に對する方から言へば和蘭人は基督教を奉じながら基督教信者でない、と云つたのであるから嘘つきである、神を欺いたものである、自分の信教を曲げるとは出來ないと云つて西亞に於ける無敎派を感ずとはならなかつた——彼等は其れの一語々々の意味を示した。そして私が露米利加人に挨拶した時、一人の選れた若者は衝動して熱情的に叫んだ。

「セルブコフの勞働者の此言葉を露米利加の兄弟たちに傳へて下さい。三ケ年の間露西亞の勞働者等は革命の爲に血を流したり死んだりしてゐる、而も吾々自身の革命ではなくて、世界の革命である、吾々は日夜露米利加の兄弟たちが吾々を助けにくる足音に耳を傾けてゐると露米利加の同志等に云つて下さい。ですが、夫が何んなに長くかゝつても構はない、吾々は確りしてゐるとも云つて下さい。露西亞の勞働者は飽迄自分たちの革命を放棄しない。吾々は社會主義の爲に死ぬ、恐らく吾々は夫れを見ることは出來ないけれども。」

◆方便だ

といふとがある、或場合に於ては必要があれば信教の嘘は吐いても構はないのではなからうか私は嘘が絶對に惡いものだとは思はない、或場合に於ては嘘も方便だと思ふ、嘘といふことは公然世の中に行はれてゐる、嘘を吐かれる人間は嘘をつかれて非常に喜んでゐる、嘘をつくことを商賣にしてゐる奴がある、其商賣人の前に行つて嘘をつかれて報酬を拂つてゐるとも云つて下さい。ですが、夫が何んなに長くかゝつても構はない、吾々は確りしてゐるとも云つて下さい。露西亞の勞働者は飽迄自分たちの革命を放棄しない。吾々は社會主義の爲に死ぬ、恐らく吾々は夫れを見ることは出來ないけれども。」

◆或場合

には嘘をついても

◆漁師が

さういふ奴を捉ると云つた、處が漁師の頭かなんかがそれを地に投て手足を踏んだ、それを捉々の子を產んだと御へたのだらうと思ふので——捉々の子供を產む位に親しくなれば人間の性質が異人種でも相違ないものだといふことではない、大抵山の酒類香水といふ奴は露西亞人ではなかつたらうかといふ說がある、捉々といふのは外人でもあり、捉々といふのは頭が赤く、お酒が好きである、だから歐洲人の

◆人種も

違つて居れば言葉も違つてゐるのである、南方言葉も何も通じないのであるが、それが仲好くしてゐる、親がついてゐると、あれはユラダの奴だから用心しなければ不可ぬなどいふやうなことを言ふけれども手供は無心で非常に仲よくする、だから手供の中から人種の區別を頭に入れさせるといふことは、手供それ自身の未來の爲にならぬ

謹賀新年

舊年中は一方ならぬ御愛顧を蒙り難有奉鳴謝候猶本年も倍舊御引立の程偏に奉願上候　敬具

大正十年一月元日

シャトル市南第二街二二二
株式會社 **日本商業銀行**

シャトル市南第六街とメーン街の角
株式會社 **米國東洋銀行**

晩香坡市西ヘステングス街四六
古屋商店
電話シーモア一九三三
一九三四

シャトル市南第二街二一六
古屋商店
店内設置シャトル郵便局日本支局
古屋印刷部

シャトル市第二街一三〇四
古屋支店

タコマ市ブロードウエー一三五五
古屋支店

ポートランド市北第四街五一
古屋支店

シャトル市西第六街五一六
有泉商店

横濱市元濱町一丁目五番地
古屋支店

神戸市加納町四丁目十五番地
古屋支店

謹賀新年

晩香坡市バウエル街二二四、二二八
（電話シーモア一六〇〇）
大木兵造
石崎常吉

謹賀新年

晩香坡市メイン街一八五
中山義一事務所
電話シーモア三五九五

謹賀新年

御婦人子供衆用品
絹物類一切

晩香坡市バウエル街三七八
電話シーモア六三六二

渋谷商店

米國の三百年を回顧して

開拓先驅者の人々の指導的精神は

エキスパンションにあつた

英米の兩國は千九百二十年に際して一つの大なる記念を迎へたが、それはピルグリムスが太西洋を横ぎつて新大陸に上陸した年から三百年を經たといふ事實にとゞまらず、新世界と新世界に於ける現代生活の發展のみでもなく又た地方的社會の獨立と成長、法律や智識や、更にまた吾々が新英吉利と本國に協調した生活樣式と云ふやうなことのみでなく、それ以上に何等かを想はしむるものがあつたのである、吾々が千九百二十年の行く年を迎つて之れに別れを告げるにあたり其に心の底から追憶したものは大陸に於ける英國の擴張の三百年と云ふ事實であるとなれば英國の理想や、思想の系統や政治の方式はメイフラワーに依つて移植されたその踏襲なる姿にはじまりリマウスに於ける最初の殖民から、米利加の最後の地理的境界線に到達して定住事業の荒波を乘りこすまで、それが步一步確立され來つた事實を見るからである、善かれ惡かれ夫は英國の文化である、英國の文化は千六百二十年來此大陸を統理し千七百七十六年に破裂は來つたがしかも中絶さるゝことなく今に絢爛を保護して居るものである、歷史は此ドラマの完成に三世紀を費した、ヂエームスタウンとプリマウス・ロックは序幕に現はれ閉幕には合衆國とクロンダイキとの場面を示した、自然の力を以てしても

◇引きむることのできない不斷の

熱烈なる文化の白熱にあつて樣相も之に解けてんだ、太西洋から太平洋へ北亞米利加を越へてコーカシアンの前進は人文史上唯に最も納得的なる人種運動と云はるべきのみでない、曠野を開拓し永久に之に土着して制度の建設に世界隨所白人種が示すところの不撓の努力を指示したものである、二十世紀の曙光の下に米國が世界的の一國としての良心に覺醒したとき人々は口々にエキスパンションの危險を唱へた、さながら十八世紀にアレガニースを懷ぎつた探檢家も十九世紀にロッキーを越へた先驅者もエキスパンションを念とした人々ではなかつたかの如くに危險を說いた、しかしながらエキスパンションの思念は大陸を文化にまで開拓した人々の血脈の中に流れて居たのである、華盛頓もヂエファソンもチャクソンも彼等のすべては吾人の最初の偉大なるエキスパンショニストであつた。

◇彼等は恒に國家の政策を定めた

意識的に或は無意識に何れにせよ先覺に追隨したる男女は吾々の國民的到達點として之を受けいれた、民衆として吾々のゴールは帝國であつた、而して何れの種族も人種も國民も之以上の單一さを以て目的を敢行したものは曾て見ないのである、西部への進行の最初の舞臺はコネクチカット、デラウエヤ及びシナンドアの谿谷であつた、農場は開墾され播種された、ホームステッドは設けられた、家族は新しい土地に群到した、斯くて二代三代の後にまた一週間の旅、一月の旅を、落日の方向さして試みた、先驅を期する脈搏はそれ自身衝動的にはたらいて緊張性は曾て失はれず、續に大陸そのものが西端に靡きたが爲に長途の行動も終結されたのである、其間に人類生存の大なる神秘は一去し一來しか、裁判所、學校、敎會等はアパラチアンやミシシッピーやロッキーを通過したりしワゴン・トレインに依つて運ばれた、吾々の祖先が知つて居た文明は未開であつたかも知れぬ、しかし兎に角それは適應せしめ易いものであつた、到着した所にそれは留まつた、そして。

◇其向上は漸進的の道筋をとつた

今日吾々が考へるが如き藝術や又は生命のヨリ美しいものに就ては遺憾ずべきものも多いが人類の必需の物質方面の形成や社會の基礎の確立や實際的なる社會機能の構成に於ては最善の成績を示したと云つて宜い、長年月の間に之等の制度文物を組みあげた人間は主として英國人または蘇格蘭人であつた、歐洲大陸からのチュートニック系統の植民も素より少數ではなかつたが前記の如く主要の役割を負擔したものは英國人または蘇格蘭人であつた、尤もグレート・レーキスやミスシッピーヴアレーの方面には佛蘭西人や西班牙人が羅馬人の習慣や傳統を保持したことは事實である、然し彼等さへも所謂アングロ・サクソンの勢力の抵抗しがたき波浪に汎濫されたのである、メイフラワーの冒險的航海以來經過したる三百年の歲月の中で最初の百五十年は

◇之を概言すれば

アレガニーから

太平洋岸への開拓や先驅は十八世紀の中葉頃に始まり彼のペンシルヴアニアの三十年、四十年、五十年へかけてミシガン、イリノイ、ウイスコンシン、ミネソタ、アイオワ等へ、而して最後は加州、オレゴン、華盛頓であつた。

◇之を概言すれば

アレガニーから

太平洋岸への開拓や先驅は十八世紀の中葉頃に始まり彼のペンシルヴアニアの三十年、四十年、五十年へかけてミシガン、イリノイ、ウイスコンシン、ミネソタ、アイオワ等へ、而して最後は加州、オレゴン、華盛頓であつた。

◇引きむることのできない不斷の

熱烈なる文化の白熱にあつて樣相も之に解けてんだ、太西洋から太平洋へ北亞米利加を越へてコーカシアンの前進は人文史上唯に最も納得的なる人種運動と云はるべきのみでない、曠野を開拓し永久に之に土着して制度の建設に世界隨所白人種が示すところの不撓の努力を指示したものである、二十世紀の曙光の下に米國が世界的の一國としての良心に覺醒したとき人々は口々にエキスパンションの危險を唱へた、さながら十八世紀にアレガニースを懷ぎつた探檢家も十九世紀にロッキーを越へた先驅者もエキスパンションを念とした人々ではなかつたかの如くに危險を說いた、しかしながらエキスパンションの思念は大陸を文化にまで開拓した人々の血脈の中に流れて居たのである、華盛頓もヂエファソンもチャクソンも彼等のすべては吾人の最初の偉大なるエキスパンショニストであつた。

◇彼等は恒に國家の政策を定めた

意識的に或は無意識に何れにせよ先覺に追隨したる男女は吾々の國民的到達點として之を受けいれた、民衆として吾々のゴールは帝國であつた、而して何れの種族も人種も國民も之以上の單一さを以て目的を敢行したものは曾て見ないのである、西部への進行の最初の舞臺はコネクチカット、デラウエヤ及びシナンドアの谿谷であつた、農場は開墾され播種された、ホームステッドは設けられた、家族は新しい土地に群到した、斯くて二代三代の後にまた一週間の旅、一月の旅を、落日の方向さして試みた、先驅を期する脈搏はそれ自身衝動的にはたらいて緊張性は曾て失はれず、續に大陸そのものが西端に靡きたが爲に長途の行動も終結されたのである、其間に人類生存の大なる神秘は一去し一來しか、裁判所、學校、敎會等はアパラチアンやミシシッピーやロッキーを通過したりしワゴン・トレインに依つて運ばれた、吾々の祖先が知つて居た文明は未開であつたかも知れぬ、しかし兎に角それは適應せしめ易いものであつた、到着した所にそれは留まつた、そして。

◇其向上は漸進的の道筋をとつた

今日吾々が考へるが如き藝術や又は生命のヨリ美しいものに就ては遺憾ずべきものも多いが人類の必需の物質方面の形成や社會の基礎の確立や實際的なる社會機能の構成に於ては最善の成績を示したと云つて宜い、長年月の間に之等の制度文物を組みあげた人間は主として英國人または蘇格蘭人であつた、歐洲大陸からのチュートニック系統の植民も素より少數ではなかつたが前記の如く主要の役割を負擔したものは英國人または蘇格蘭人であつた、尤もグレート・レーキスやミスシッピーヴアレーの方面には佛蘭西人や西班牙人が羅馬人の習慣や傳統を保持したことは事實である、然し彼等さへも所謂アングロ・サクソンの勢力の抵抗しがたき波浪に汎濫されたのである、メイフラワーの冒險的航海以來經過したる三百年の歲月の中で最初の百五十年はコネクチカット、ニユー・ハンプシャイア、ヴアーモント、メイン一部を包含して新英國それ自身の完成に要したのであつて次で家族や社會の西方移住が始まつた、最初は紐育、ペンシルヴアニアからオハイヨへ、次に十九世紀の三十年、四十年、五十年へかけてミシガン、イリノイ、ウイスコンシン、ミネソタ、アイオワ等へ、而して最後は加州、オレゴン、華盛頓であつた。

◇之を概言すれば

アレガニーから

太平洋岸への開拓や先驅は十八世紀の中葉頃に始まり彼のペンシルヴアニアの出身で千八百二十年に八十五歲で永眠したケンタッキーのダニエル・ブーンは山嶽偵察の探檢者の第一代を代表するものであり次でルヰスやクラークやゼブロン・パイキがあり更に降つて陸軍々人の一團があり其中にはヂョン・シー・フレモントやヂョーヂ・エー・カスターが含まるべきである、其他政治家もありインデヤン・ファイターもあり各種の冒險者があつてテキサス方面にはサム・ヒウストン、ニユー・メキシコにはキット・カーソン、コロラドとカンサスにはバッファロー・ビル（ウイリアム・エフ・コデー大佐）を擧げねばならぬ。

今より幾時代も前の生活狀態は吾々には想へられぬと見ゆるまでに缺乏的のものであつた、吾々多數の祖父はロッグ・キャビンで生れた、彼等は少年時代のどき手織の衣服を着た、澁澤の森林の定住地の多數は實際に必需品を外界から與られず、衣食住悉く皆自製のものにかゝつた、斯樣にして成育した自立的人間は艱苦と鬪つての牖啓の みが生存したのである、此の艱苦なる修業からリンカウンは出たのである、亞米利加の林地生活は狹い痛ましい局地的のものであつた、然も其處から雄飛的の人が生れた、一小天地を突破して西進した人々自身は實に一小天地その ものゝ所産であつた、斯の如き先覺者の中にルヰス・カツスを擧げることができる、彼はニユー・ハンプシャイアの生れであり

◇壯年にして移住

に加はり其場所は後年オハイヨ州となつた地方であつたが彼は此の方面で法律制定の事業に參加し千八百十二年の戰爭にも參加した、四百萬の民を驅り其半分は佛國の野に駒合戰と共に戰つた千九百十八年の夏と秋とに發表されたところに依ると戰死者の中に數千個の外人の姓名があつた、之等の多數は千八百五十年代にオハイヨ、インヂアナイリノイ又はウイスコンシンに定住した移民の孫の姓名であつた。

獨立戰爭から南北戰爭への間に於てオハイヨとミシシッピーの谿谷の定住事業は一國としての吾々の歷史の決定的價値を占むるものである、濛法發布に先だつこと數ケ月、聯邦會議が採用したる千七百八十七年の有名なる布告はサハイヨの北西の奴隸制度を禁止したそれは倫理的考慮から離れても最も幸ひなる制規であつた、奴隸勞働は北方に於ては不利のものであることは其後直に發見されたことであり又若し新なる西北部方面に之が紹介されたならば西北部の急速なる成功的發展に一大災禍を證示したに違ひなかつたろう、要するに統制十三州の民は漫漫たる力途に於て、彼等自身の將來を確立すべき能力を示した、彼等の指導者は理想を展開したのみならず彼等はそれらの理想の具体化と永存との爲に如何に之を確立的ならしむべきかを學んだ、計劃父の經世的才華は歷史に依つて證明せられた以上に豐潤のものであつた、ネルソンの四に

◇州に次いで州が

定住の爲に開拓さるゝ度に同樣の進路は繰かへされた南北戰爭の後に政府は廣域に亘れる沃地を定住者の爲に開いた、壓て鐵道は大陸を縱に移民はもはや牛車やステージ・コーチに依頼しなかつた、そしてパブリック・スクールや市町會役場や敎會や新聞紙は至るところに行きわたつた、文明の境界地それが如何に解遠であつても英國の慣習法の勢力は之に滲透したのであつた。

統計家の敎ふるところに依れば過去八十年間に吾々の血は非常に入りまじつたが猶且つ人口の過半は英國人の後裔である、全國民が亞米利加大陸に於ける英人移住の三百年記念として千九百二十年を祝つたからか、私はどこまでも英人移住の記念として之を迎へ又從り卿かに依に三世紀の回顧を試みた次第である（ウイリアム・ピー・ショー）

次いでミシガン・クリトリーの知事に推薦され米國式の政治組織を植つけ更に發育せしめることに殊功があつたのである、彼は其後ミシガンから合衆國上院議員となつて出で開員ともなり外交家としても聲名をあげたが大統領たらんとする慾望は成功しなかつた、鬼も角彼を初め當時の指導者の苦心と努力は北歐から來た血統者の多數を立派な市民にしあげることに在つた、而して其成功は南北戰爭のどき明かに立證されたのである、太西洋海岸の苦開拓の僅少な植民地が百五十年にして一つの國家を形成したことは偉觀であると世界は考へた、然しながら海岸植民者の子孫が山嶺を越へて西進し新しい州を建設し、總ての自由を憧憬する民衆を之に結合せしめ又從り迎へられることを始めたどき微妙なる組織は已に步を進めて居たのである。

◇太西洋の對岸は

之を顧いて必然失敗あるのみと嘲笑した、然しながら事實は失敗の反對であつた、從り卿かに三世紀の回顧を試みた次第である（ウイリアム・ピー・ショー）

◇州に次いで州が

定住の爲に開拓さるゝ度に同樣の進路は繰かへされた南北戰爭の後に政府は廣域に亘れる沃地を定住者の爲に開いた、壓て鐵道は大陸を縱に移民はもはや牛車やステージ・コーチに依頼しなかつた、そしてパブリック・スクールや市町會役場や敎會や新聞紙は至るところに行きわたつた、文明の境界地それが如何に解遠であつても英國の慣習法の勢力は之に滲透したのであつた。

統計家の敎ふるところに依れば過去八十年間に吾々の血は非常に入りまじつたが猶且つ人口の過半は英國人の後裔である、全國民が亞米利加大陸に於ける英人移住の三百年記念として千九百二十年を祝つたからか、私はどこまでも英人移住の記念として之を迎へ又從り卿かに依に三世紀の回顧を試みた次第である（ウイリアム・ピー・ショー）

CENTRAL NEWS PHOTO SERVICE, NEW YORK.

◇……スーザーアフ・スムリダルピるせ着到にスウマリプ……◇

高處大處より觀たる排日問題

新時代の植民を論ず

侯爵大隈重信

◇全世界を吾人人類の住所と◇

定め國家として生活すべきである、然るに之を妨げるものは何であるかといふに、一種歷史的に成立つた所の民族の爭ひである、宗敎の爭ひである、皆是は野心家達の欲望に支配されて而して人類の共同生活を妨げてゐるのである、爰らく新しい思想、新しい外交の上に立脚して此弊害を除かねばならぬ、所謂植民の自由を圖らねばならぬ、所謂植民は昔の植民の意義でない、吾人々類が自己の生存の爲に到る所に之を植付けて行くことである、是は自然の權利である。ルーソーをして言はしむれば又亞米利加の建國者をして言はしめても、是吾人々類に自然として存在する我輩の聞く所に依ると、方々氣候を逐ふて步く渡鳥といふものがある、日本にも澤山ある、鶴とか鴈とか其他色々なものがやつて來る、此渡鳥の生活する範圍は餘程廣く、凡そ二三千哩といふ事を聞いてゐる、所が今度の歐洲大戰で、數百哩の塹壕を築き晝夜大砲を擊ち出すのに驚いて、此鳥は一層廣い危險の無い所を選んで飛び其生活範圍を廣めたといふことである、從來二三千哩の範圍であつたのが四五千哩になつたらうと思ふ、人類以下の動物でも自己の生存の爲めには斯の如く活動を爲すのである、されば人類たる者自己の生存の爲めに活動し

◇全世界を吾人人類の住所と◇

定め國家として生活すべきである、然るに之を妨げるものは何であるかといふに、一種歷史的に成立つた所の民族の爭ひである、宗敎の爭ひである、皆是は野心家達の欲望に支配されて而して人類の共同生活を妨げてゐるのである、爰らく新しい思想、新しい外交の上に立脚して此弊害を除かねばならぬ、所謂植民の自由を圖らねばならぬ、所謂植民は昔の植民の意義でない、吾人々類が自己の生存の爲に到る所に之を植付けて行くことである、是は自然の權利である。ルーソーをして言はしむれば又亞米利加の建國者をして言はしめても、是吾人々類に自然として存在する我輩の聞く所に依ると、方々氣候を逐ふて步く渡鳥といふものがある、日本にも澤山ある、鶴とか鴈とか其他色々なものがやつて來る、此渡鳥の生活する範圍は餘程廣く、凡そ二三千哩といふ事を聞いてゐる、所が今度の歐洲大戰で、數百哩の塹壕を築き晝夜大砲を擊ち出すのに驚いて、此鳥は一層廣い危險の無い所を選んで飛び其生活範圍を廣めたといふことである、從來二三千哩の範圍であつたのが四五千哩になつたらうと思ふ、人類以下の動物でも自己の生存の爲めには斯の如く活動を爲すのである、されば人類たる者自己の生存の爲めに活動し

◇民族の自己の權利の上から◇

云つて誤つたことである。吾人は地上の動物である、而して土地は誰が支配してゐるかと云ふと、全人類が支配すべきであるが、玆に一つ面倒なのは既に世界中主人のない所の土地がない、何處に行つても主人がある訳である、ソコへ新に民を植付けるとは個人であらうと國家であらうと將た又會社であらうと、其領土を支配する支配權の許しを受けなければならぬ、言ひ換れば承認を受けなければならぬといふことになるのである、而して其國の法律、習慣、風俗に隨つて此處へ自己の生存を求めるといふことにならなければならぬ、其土人の職業を奪ひ、土人と衝突して征伏的行爲をなすのは爾り外交の植民であつて、此時代は既に全然經過したと思ふ、又經過することを望むのである所が未だにさう云ふ諒解がある爲に耳觸りな問題を起すのである。

日本が過剩の人口を何處にか植付ねばならぬことは吾輩が多年唱導してゐる所である、過剩の人口が何處かに植付られることは

◇外に向つて移住するの幸福◇

なるのみならず、後に殘つたものも其我輩の聞く所に依ると、方々氣候を逐ふて步く渡鳥といふものがある、日本にも澤山ある、鶴とか鴈とか其他色々なものがやつて來る、此渡鳥の生活する範圍は餘程廣く、凡そ二三千哩といふ事を聞いてゐる、所が今度の歐洲大戰で、數百哩の塹壕を築き晝夜大砲を擊ち出すのに驚いて、此鳥は一層廣い危險の無い所を選んで飛び其生活範圍を廣めたといふことである、從來二三千哩の範圍であつたのが四五千哩になつたらうと思ふ、人類以下の動物でも自己の生存の爲めには斯の如く活動を爲すのである、されば人類たる者自己の生存の爲めに活動し

◇民族の自己の權利の上から◇

云つて誤つたことである。吾人は地上の動物である、而して土地は誰が支配してゐるかと云ふと、全人類が支配すべきであるが、玆に一つ面倒なのは既に世界中主人のない所の土地がない、何處に行つても主人がある訳である、ソコへ新に民を植付けるとは個人であらうと國家であらうと將た又會社であらうと、其領土を支配する支配權の許しを受けなければならぬといふことになるのである、而して其國の法律、習慣、風俗に隨つて此處へ自己の生存を求めるといふことにならなければならぬ、其土人の職業を奪ひ、土人と衝突して征伏的行爲をなすのは爾り外交の植民であつて、此時代は既に全然經過したと思ふ、又經過することを望むのである所が未だにさう云ふ諒解がある爲に耳觸りな問題を起すのである。

日本が過剩の人口を何處にか植付ねばならぬことは吾輩が多年唱導してゐる所である、過剩の人口が何處かに植付られることは

◇外に向つて移住するの幸福◇

なるのみならず、後に殘つたものも其

◇食ひ盡くすことは出來ない◇

擧げて用ふ可らずといふ程の富が存在するのである、其一部分を取るのを羨むとか、怒るとか斷に困つたものがある、是は段々悟らせねばならぬ、悟らせれば判る筈である、丁度七十年前に外國人が日本に段々侵入するに就て、攘夷騷ぎがあつた、けれどもタウンセンド、ハリスなどの友誼的忠告によつて日本上下も悟る所が出來て今日の國運を來したのである、明治維新前後、亞米利加の友誼的に盡してくれたことは忘れんとして忘るべからざるものである。所が何したものか五六十年の後に——今日國際聯盟の下に、正義人道の下に、世界の平和を保證しようといふ時に、何ぞ日本の攘夷騷ぎを飛び越したような所謂排日論の行はれるのは奇怪すべきである、前に日本人の頑迷を破り開國進取の文明道に導いてくれた恩返しに排日論といふやうな頑迷論から悟らす樣に努めねばならぬ、それは正義公道の下に人類文化を一層進めるにある、理性の判斷を促すにある、暗嘿までして向ふに自己の權利を承認さするなどは上策でない、戰を避くる事は

◇吾人の先祖以來平和の國民◇

たる我々の爲すべき務めである、米國人をして反省せしむるに就ては早晩反省する時期が來るであらうと思ふ、米國人は英國人の子孫である、其英人の子孫は英人と戰爭をした、初めは七年も戰ひ、後にも一年ばかり戰つた、而して長い間兄弟喧嘩をしてゐたのが此都は止めまでは睨みあつてゐたのが此都は止めたやうである、理性の判斷が此に至らしめたものと思ふ、日本人を嫌ふといふことも表面に現れたのは日露戰爭からで段々酷くなつて來たのであるが、彼れ此れ十四五年にもなるから多分今に「何も日本人を除り嫌つたのは自己の損だ、日本人も怒つたらう」と過ちを改める時が來るであらう、神樣は罰い丁合に據へてゐる、過ちを改める、改めるや直に神樣は救つてくれる、之を救はれた人と云ふ、神樣は人間を惡人として憎まぬ、今に自己の惡を後悔してお辭儀をして何か謝罪して下さい是までは惡かつたが、是からは惡いことはせぬといふ、之を歡迎といふ、然うするや其人は救はれる、是は

◇聖米利加魂の根本原則◇

である、博愛であれ、正義であれ、平和を特べよといふお宗旨の蓮華經の原則である、モウそろ〳〵悔悟する時に近づいたやうである、それならば吾人日本人は常に善で、惡はないかと云ふと、決して然うは云へぬ、吾人も大に反省せぬと過を生ずる、要するに排日熱のある所へは好く行かぬとして、他の方面へ行く、而して日本人の眞價を示すと、今日排斥してゐる所でも、日本人を迎へたならば、田園も荒廢しない、富源も充分に開發される、彼我双方の利益である、決して嫉妬排斥すべきではないといふことになるのである、斯ならねば已まぬといふ大徹悟大決心を以て能く反省修養しつゝ時の力神の裁斷を待つが宜い、當面の問題解決に就ては夫々考慮して努力するものがあるのであるから、玆では特に其問題には觸れないで置く

謹賀新年

輸出入商

望月商會

望月正治郎

晩市パウエル街三六二
電話シーモア六三六二

主任　中澤義雄

謹賀新年

晩市パウエル街三二三　電話シーモア一二六九

和洋雜貨
絹地綿布
毛織物
各種

堀壽商店

店主　堀壽次郎
注文係　安田兵喜智
店員　林茂三郎

謹賀新年

晩市パウエル街三五五　電話シーモア八〇三五

多田洋服店

(歸朝中)　店主　多田正範
主任　西村豐松
　　壇上良一
　　川崎惣治郎
　　谷澤捨造

謹賀新年

晩香坡市パウエル街三二五

敷島魚肉店

電話シーモア四四九九

謹賀新年

晩香坡市パウエル街四六一

キング魚店

電話ハイランド三〇八

喪中に付年末年始の禮を缺く

東カドバ街三六八

阿部松之進

電話シーモア四四八八

謹賀新年

晩香坡市パウエル街三〇五

河合時計店

河合潔
河合兼二郎

電話シーモア五九五

謹賀新年

晩香坡市メーン街二二二　電話シーモア三三七六

相星洋服店

相星尚輔
相星榮吉
塘與一郎

自宅東ベンダー街八五四　電話ハイ二二四二アール

謹賀新年

晩香坡市メイン街一一六

梅香

鹽崎芳助

電話シーモア四三六二アール

謹賀新年

食料品

晩香坡市パウエル街五二三

西村商店

西村十太郎

電話ハイランド一三五七

謹賀新年

晩香坡市パウエル街二三七半

新北京

簡思盛
簡簡
簡

電話シーモア五七二四

謹賀新年

舊年中は一方ならぬ御厚誼と御引立に依り店務日々多忙を極め店運漸く隆盛に趣き候段一同鳴謝仕居候就ては本年も一層の勉勵と誠實とを以て各位の御眷顧に酬ゆべく努力可仕候に付何卒倍舊の御愛顧を賜はらん事を伏して奉希上候

新見藥舖

晩香坡市パウエル街三三一　電話シーモア一三三五

店主　新見太平
藥劑師　岩下雷一郎
店員　新見虎五郎

謹賀新年

食料品、青物、生魚、肉類

晩香坡市パウエル街二六二一

電話シーモア五六六一

田中魚店

中六彌

賀正

今戸神理

(電話シーモア二六九九)　野田爲次郎

紺青の空に千木たかしりて

神々しさかぎりなき靈境
此春に都人士の競ひ詣でる
―明治神宮の荘厳―

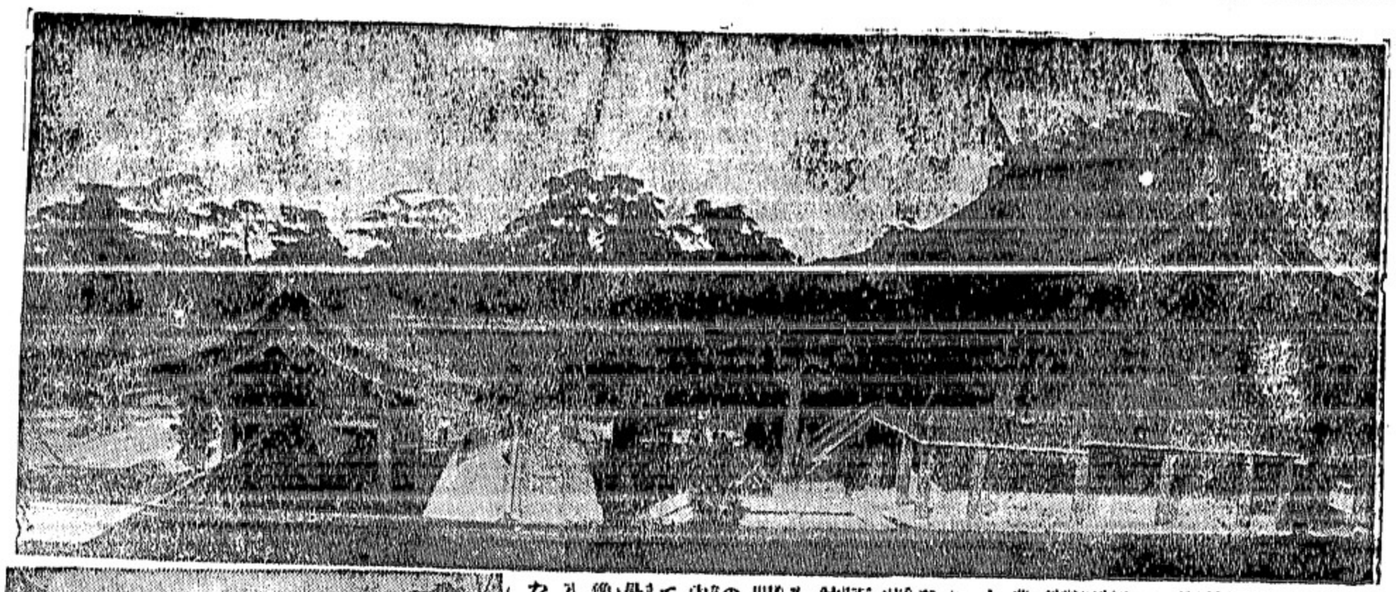

◇木の香薫じて崇嚴極りなき明治神宮（上圖より）本殿――鳥居より神門を拜す――神門

年立ち復つた此の一年の新春は祝賀に始まつて祝賀に終るといへば盛氣に聽こえんも、過ぎし年月の神明の加護に對する御禮參り、それと共に祈願するのは惡いことではない、客觀に冢に龍つて居るのは面白からず、されはとて去就までの年賀廻りは愈下らず、心置ふ友と屠蘇酌み交してのんびりと語り合ふも面白しと想へど、松の内は意外の客の多きの振舞を見せ附けられるはなく、宅にある儘家を訪れても假定の歡興は味ひ難い、夫れ此れの關係もあらう東京人が正月三日間を擧げて明治神宮に參詣するものが年々歳々に多いようになつたと、神、神慮の程を以て鎭座祭を行ふ年頃の敬以て鈴に少しく記さうと思ふ、明治神宮内苑の總工事は今歳の秋まで腦かる筈であるが、主要の部は昨秋の鎭座祭前に完成した寶物殿だけは經費の關係で大正十一年三月までに竣成する事になつて居る、内苑の總工費は五百七十萬圓で其精精は申すまでもない、外苑は明治神宮奉贊會の企畫によつて内務省が引受けて造營したので最初四百萬圓の豫算を大正八年八百萬圓に改めたので競技場と野球場の外苑は僅かに三百萬圓の豫算で出來たといつても過言ではない、それ程に經濟的に出來たといふ譯である、それが出來たといつても其の内容は實に豐富である、總てが今日の人智を盡して設計されて居る、これは惡方許りを見るやうな神經質の人達の言ふまでもなくそれは明治神宮である、昨秋十一月一日を以て鎭座祭を行はれた帝都代々木の明治神宮である、神宮の事は屢本紙にも報道されては居るが年頃の敬意を表する爲めに再び之を記さうと思ふ、明治神宮内苑の總工事は今歳の秋まで腦かる筈であるが、主要の部は昨秋の鎭座祭前に完成した寶物殿だけは經費の關係で大正十一年三月までに竣成する事になつて居る、内苑の總工費は五百七十萬圓で其精精は申すまでもない、外苑は明治神宮奉贊會の企畫によつて内務省が引受けて造營したので最初四百萬圓の豫算を大正八年八百萬圓に改めたので競技場と野球場の外苑は僅かに三百萬圓の豫算で出來たといつても過言ではない、それ程に經濟的に出來たといふ譯である、それが出來たといつても其の内容は實に豐富である、總てが今日の人智を盡して設計されて、一般人民にも參拜を差許されてゐる、參拜は表入口と代々木、山谷の三大參道があるのであるが、本文の記者は本殿を直ぐ爲めに青山から通じてゐる表參道から參拜した、表參道の砂利新しきを踏んで進むと正面が神宮橋である、山の手綠の上に架けられ下の線路が見ゑぬように兩側には小松が栽ゑられた金鉢花崗石の橋である、橋を渡ると第一の鳥居で、道は右折して少し下り坂となり神橋に着く、神橋は之れ亦金鉢花崗石造りであるが、純日本式であるのが我等には特に嬉しい下は岩石敷を凝らした溪流、栽ゑられた木々の有樣、東京に此んな所があつたかと想ふばかりである、神橋を渡つて少し行くと社務所がある廣い平家建の總檜、こけら葺で内部は和洋折衷外側は白壁で周圍に栽ゑてある青杉との調和も良い、社務所に續いて勅使の間がある、此處を左折すると所謂十三間道路で、阿里山の檜の一本柱で天空に聳ゆる表參道第一の大鳥居がある、頭をあげて林間玉川砂利を敷き詰めた大道は潜のやうに見へる。

夫れを突き當つて右折すると神殿が拜される、檜の玉垣を回らす神苑は全部花崗石が敷いてある、玉垣前の鳥居から拜殿まで詣でると檜の香も高く、明治大帝の神靈を齋き祀つてあると思ふと獨りでに首が垂れて神嚴の氣に打たれる靈境である、拜殿、中殿までは同じ知ることが出來るけれど、御本殿は僅に紺青の空に浮び上つてゐる千木

▽――秋　暉　筆――△

◆神苑と樹種

林學士　高橋卯三郎

明治神宮の神苑造成には我國造園界のレコードを破つたものが決して尠くない、例へば樹木の植栽本數にしても約十萬本の樹木の外に無慮七萬六千餘本と云ふ數に達して居る、神苑樹種に當つて取扱はれた樹種の數は之れ亦實に有のことである、その樹種は總計三百何十種といふ數に至つて居る、東は北海道や樺太、西は九州、臺灣、琉球、北は朝鮮、滿州、關東州に及んで居る從つて珍らしい植物も少くない、樺太スミや、ハヒマツ、針葉シャクナゲ、ハクサンボク、臺灣スギ、紅檜、臺灣ヒノキ、拓殖木、滿州カヘデ、滿州トネリコ、朝鮮白松等自分の記憶に殘つて居るものでも枚擧に遑がない程である、尚新根物が大部分であつたにも拘らず案外にも成績がよく昨今では全然移植せぬものと何等差異がないまでに繁茂して居る。

謹賀新年
晩香坡市バウエル五五
ルームス　御天寅之助
電話シーモア五三一四エル

謹賀新年
晩香坡市ヘスタングス街二五三
鈴木洋服店
電話シーモア一一〇七
店主　鈴木利三

謹賀新年
晩香坡市ブリンセス街三三五
日夏兄弟商會
電話ハイランド三一四八

謹賀新年
ピー・シー州キムスクイット
ノーザン・ピー・シー・フイシャリー
在東京　吉澤保吉

謹賀新年
在日本　三宅隆吉

謹賀新年
シヤトル貿易商會
說田喜市
庄川昇之輔
シヤトル市スミスビルヂング内
一七二五號室

謹賀新年
ウエブスターズ、コーナース
オール
製作　寺北音楠

歸朝中年始の禮を缺く
在日本　佐藤茂平

謹賀新年
晩市東へスタングス街五七五
食料品、煙草、果物　西山商店
西山　電話ハイランド一七四六オー

謹賀新年
和洋雜貨
食料品　神戸屋商會
晩香坡市バウエル街五六六
電話ハイランド三三七
日夏嘉兵衛
橫田權四郎
店員一同

謹賀新年
晩香坡市アレキサンダー街五〇四
日本病院
電話ハイ一五三五　炊事用ハイ一〇四
下高原幸藏
高橋康百
石原明之助

謹賀新年
晩香坡市ゴーア街一二八
電話シーモア四一四五
交蛇倶樂部

謹賀新年

大正十年一月元旦

加奈太サンマン保險

代理

中野保險事務所

中野庄輔

事務員一同

地方代理人一同

謹賀新年

晩香坡市パウエル街二一八

炭石販賣 鹽田運送社

鹽田八七三

電話アール、エフ、七八七

自宅ハイランド二九四五エル

謹賀新年

晩香坡市パウエル街三一一　電話シーモア四二九

天野運送舍

天野靜一

謹賀新年

晩香坡市メーン街二〇三　電話シー四一八二アール

メルボーンホテル

天野弟一

謹賀新年

晩香坡市メーン街五四八

田邊時計店

電話シーモア一三五一

田邊平五郎

田邊吉平

竹野思信

梶山きみ子

謹賀新年

晩香坡市メーン街二一六

山村時計店

店主　山村政夫

電話　シーモア三九一四

謹賀新年

晩香坡市メーン街一五〇

佐伯商會

佐伯只一

池田雅夫

前野行雄

北米貿易株式會社代理店

株式會社ファオールヅ、ファイナンシ代理店

マニュファクチュアラース生命保險總代理店

謹賀新年

時計、貴金屬、寶石商

晩香坡市パウエル街二四四

萩原時計店

萩原利次

電話　シーモア　四〇八四

謹賀新年

晩香坡市メーン街一一二　電話シーモア八五二〇

自轉車　モーターサイクル　附屬品一切

ターメー自轉車店

西澤與惣松

下倉唯一

賀正

山陽商會

店主　村木靜夫

店員一同

晩香坡市メーン街三三六

電話　シーモア三六九六

謹賀新年

產婆　西澤すみ子

國際聯盟總會に
當式外交を斥けて
活躍したり
加奈陀特使の一行

昨年十一月十五日から瑞西ヂュネヴアのサール・ド・リフオルマシヨンで開かれた國際聯盟總會の一回總會は未曾有の國際大會議として世界の視聽をあつめたものであり同時に米國が初めて聯盟外にあることが多數の支障ありを痛感せしめたことも注意を惹いた事柄であつた、聯盟が聯盟國に與へた權限は

第一、總會は聯盟會員、各國代表者の聯盟總會の組織、職權の決定、聯盟の決定

第二、聯盟規約附屬書に列記せざる國の加入承認

第三、聯盟事務局及び聯盟事務局の職務

第四、聯盟の決算及び豫算の財源

第五、國際司法裁判所創設

第六、軍備に關する國際的取決めの時機

第七、交通及び移住に關する國際的取決めの時機

第八、國際政會議の報告の審議

第九、必要の場合國際聯盟が採るべき經濟封鎖の方法審議

第十、聯盟規約の改訂に關する時機

であつたが總會の中心問題としては第二、第六、第七、第九、第十が最も重視されたのであつた、日本側は人種問題は除くへきの旨を右主張が貫徹したが夫は組織上をして山東問題を提起せざらしむる外交手段と解釋された、そして又手段は軍備縮小問題に日本は米國が積極的に出ることを期待する限り縮小は不可能であると解明してカナリ世界の注意を喚起したが聯盟の問題に大局の問題に日本は死活能動的の態度は採らなかつたらしい、然で一言して私が指摘したいのは過日の聯盟總會に英國の態度が多大の光彩を放つたことである、南阿のスマッツ將軍がロバート。セシル卿を前席したことは特に書くまでも無く同卿は英國と聯盟との關係を調和し、聯盟の精神を發揮したのであつた、日本側は人種問題は除くへき

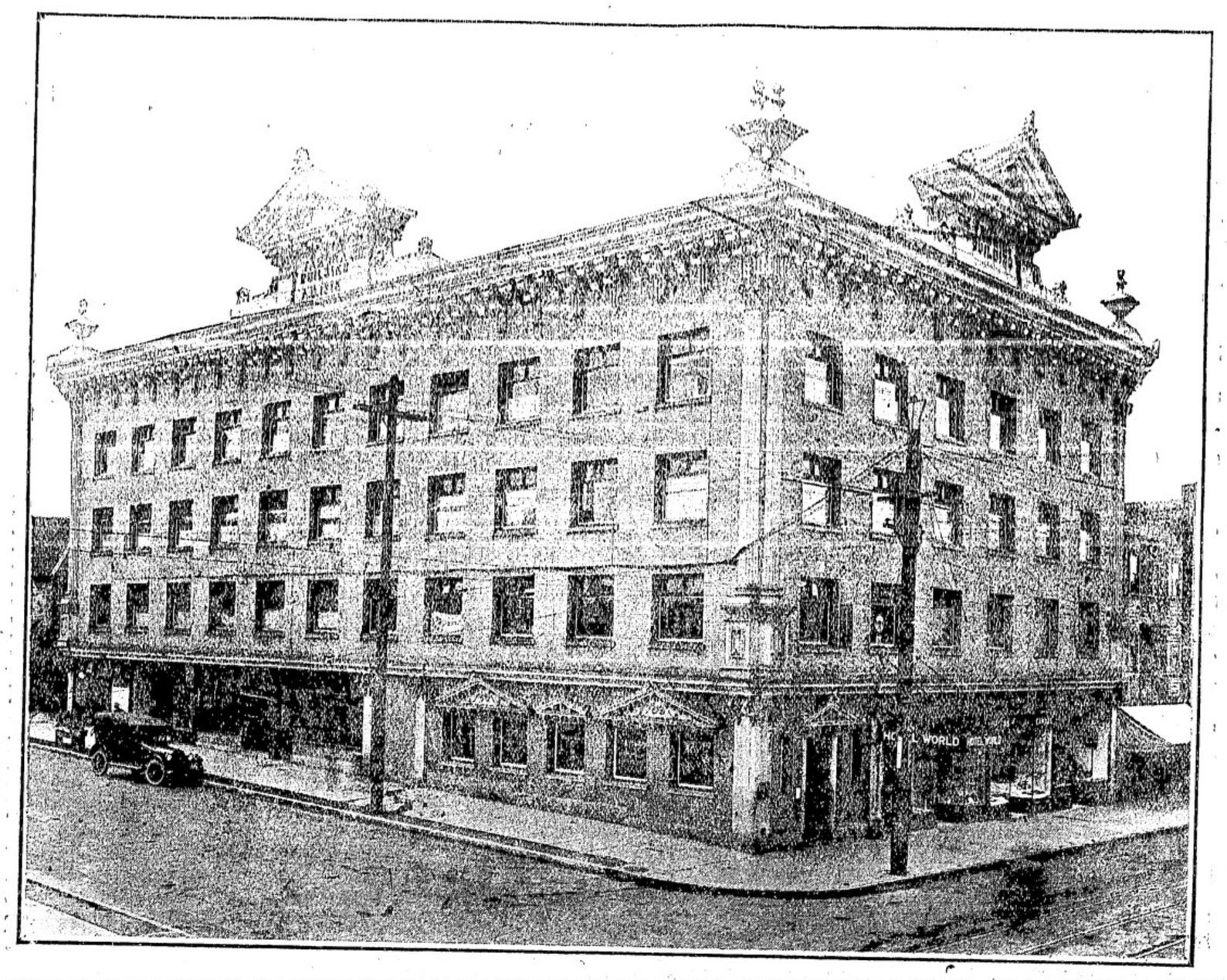

謹賀新年

客年中は一方ならぬ御眷顧を蒙り以御蔭社運日増に繁榮に趣き候段難有御禮申上候尚新春と共に倍舊の御引立に預り度奉希上候

大正十年一月元旦

日加商業貯蓄會社

社長　田村新吉

社員　一同

Japan and Canada Trust Savings Company

398 Powell Street, VANCOUVER, B. C.

Vol. 15 No. 4131 Saturday January 1 1921 TAIRIKU NIPPO 大正十年一月一日（土曜日） 第四千百三十一號

少壯代議士四十四人

——日比谷の議政壇上に注目さるゝ群

年齢から見た日本議會の新人、即ち初めて衆議院議員に選ばれた人々を、年齢別に分けて見ませう、今の衆議院議員には當選當時の年齢別は三十代五十二人、四十代百五十一人、五十代百九十七人、六十代五十八人、七十代八人で最も多いのは五十代である、即ち老人が多いこれを第一回選當時の三十代百三十六人、四十代百十四人、五十代三十六人、六十代十四人、七十代〇に相當するが、第一回議會當時の議院に活潑なる元氣のあつたのも偶然でないと想はれる、國家代議士の年齢は回一回より多くなつて來て、新陳代謝が旨く行はれないことを語つてゐる、何とかも少し青年の選擧道を講じたいものである、尤も年はかり若くても仕方がないと云へば夫迄であるし、個人に々々に就て言へば年齢にかゝはらず偉い人物も澤山あるけれど、總括的に言ふ場合、年齢の若いものは駄人と觀て然るべきであらう。現に當選當時三十代であつた五十二人中、今日を以て齢一を加へ卅三十代であるものは左の四十四人で、中には相當嘱望ある前途有爲の士と想はれるものも少くない。

▲石川善盛君　明治二十一年山梨縣中巨摩郡美里村に生れ、東京帝國大學法科を出て辯護士をしてゐる、治維新の際に政友會所屬

▲岩切重雄君　明治二十一年鳥取市に生れ、東京帝國大學法科を卒業し、鳥取縣から警視に任ぜられ、同縣警察部長、同縣物産組合專務理事、鳥取縣農業組合會會長等である、鳥取縣選出、政友會所屬

▲中島鵬六君　明治十八年岐阜縣吉城郡山田町に生れ、東京帝國大學法科を卒業して辯護士を營んでゐる、當選當時から政友會の院外團として知られてゐた、政友會所屬で宮城縣選出である

▲石川善盛君　明治二十一年山梨縣中巨摩郡美里村に生れ、東京帝國大學法科を出て辯護士をしてゐる、治維新の際に政友會所屬

▲森達三君　明治二十二年伊豫國新居郡氷見町に生れ、東大法科出の辯護士である、最年少者をして知られ愛媛縣選出、政友會所屬である

▲前田米藏君　明治十五年秋田縣仙北郡角館町に生れ、中央大學を卒業し、同郷の先輩三浦觀樓翁の知遇を得て三浦家の養子となり、三浦家の相續人となつた、秋田縣選出、政友會所屬である

▲岩切重雄君　明治二十一年鳥取市に生れ、東京帝國大學法科を卒業し、鳥取縣から警視に任ぜられ、同縣警察部長、同縣物産組合專務理事、鳥取縣農業組合會會長等である、鳥取縣選出、政友會所屬で宮城縣選出である

▲中島鵬六君　明治十八年岐阜縣吉城郡山田町に生れ、東京帝國大學法科を卒業して辯護士を營んでゐる、當選當時から政友會の院外團として知られてゐた、政友會所屬で宮城縣選出である

▲石川善盛君　明治二十一年山梨縣中巨摩郡美里村に生れ、東京帝國大學法科を出て辯護士をしてゐる、治維新の際に政友會所屬

▲森達三君　明治二十二年伊豫國新居郡氷見町に生れ、東大法科出の辯護士である、最年少者をして知られ愛媛縣選出、政友會所屬である

▲前田米藏君　明治十五年秋田縣仙北郡角館町に生れ、中央大學を卒業し、同郷の先輩三浦觀樓翁の知遇を得て三浦家の養子となり、三浦家の相續人となつた、秋田縣選出、政友會所屬

▲岩切重雄君　明治二十一年鳥取市に生れ、東京帝國大學法科を卒業し、鳥取縣から警視に任ぜられ、同縣警察部長、同縣物産組合專務理事、鳥取縣農業組合會會長等である、鳥取縣選出、政友會所屬で宮城縣選出である

▲中島鵬六君　明治十八年岐阜縣吉城郡山田町に生れ、東京帝國大學法科を卒業して辯護士を營んでゐる、當選當時から政友會の院外團として知られてゐた、政友會所屬で宮城縣選出である

▲石川善盛君　明治二十一年山梨縣中巨摩郡美里村に生れ、東京帝國大學法科を出て辯護士をしてゐる、治維新の際に政友會所屬

▲牧野良三君　明治十八年福岡縣大野郡高山町に生れ、東大法科を出て遞信省の官吏や大阪商船の員などになつた、現に文相秘書官である、岐阜縣選出、政友會員

▲牧山耕藏君　明治十五年壹岐國香椎村に生まれ早稲田大學を出て現に朝鮮新聞社長、長崎縣選出、政友會員である

▲瀧正雄君　明治十七年長野縣國中島郡明治村に生れ、東大法科出身で同大學の講師であつた、現に內務大臣秘書官で愛知縣選出、政友會員

▲松野鶴平君　明治十六年肥後國菊池郡城北村に生れ、大運株式商品取引所の理事である、野田遞相の愛婿としても知られてゐる、熊本縣選出、政友會員である

▲一宮房次郎君　明治十七年長野縣國中島郡明治村に生れ、東大法科出身で同大學の講師であつた、現に內務大臣秘書官で愛知縣選出、政友會員

▲竹上藤次郎君　明治二十年京都市に生れ、日本大學出身で、日米生糸株式會社の重役である、京都府選出、政友會所屬

▲小野重行君　明治十四年武藏國橘郡町田村に生れ、町田村長をしてゐた、神奈川縣選出、政友會所屬である

▲津崎尚武君　明治十五年大隅肝屬郡にうまれ東大法科を卒業し長野縣で警視、視學官などをしてゐた鹿兒島縣選出、政友會員である

▲淺賀長兵衞君　明治十六年武藏北豐島郡に生れ、東大法科を卒へ辯護士である、東京府選出の憲政會員

▲田淵豐吉君　明治十五年紀伊日高郡に生れ早大政治科を卒へ伯林大學、ミュンヘン大學などで財政經濟を修めたといふ顔に似合はぬハイカラ、前議會では女權問題で人氣があつた、和歌山縣選出で無所屬

▲島田良平君　明治十九年武藏大里郡深谷町に生れた、深谷町の素封家で、埼玉縣選出、憲政會員

▲松山常次郎氏　明治十七年紀伊國伊都郡に生れ東大工科を卒へ米國に留學してゐたこともある、黃海社を創立して開墾水利事業に從事してゐる、兵庫縣選出、政友會員

▲田中萬逸君　明治十五年河內國南河內郡に生れ、早大に居たことがある、報知の社會部記者でもあつた、大阪府選出、憲政會員

▲堀切善兵衞君　明治十五年岩代國信夫郡に生れ慶應義塾を出で米國、英國、獨逸などに留學し、時事新報、東京每夕新聞などの記者であつたこともある、現に慶大教授で大藏大臣の秘書官である、福島縣選出で政友會員

▲齋藤鷲太郎君　明治十五年三河國額田郡に生れ、明治大學を卒へ關東州で辯護士としてゐる、愛知縣選出の政友會員

▲加藤衆四郎君　明治十七年伊勢國桑名郡に生れ、日本大學を卒へ、水野錬內相の秘書官であつた、三重縣選出、政友會に屬する

▲鳩山一郎君　明治十六年東京市に生れ、東大政治科を卒へ大學院で社會政策を研究した人、大阪府選出、政友會員

▲土屋興君　明治十年三河國額田郡に生れ、明治十九年水戸及び倫敦大學政治科を卒業し、東洋紡績會社の社長である、東京府選出、政友會員である

▲砂田重政君　明治二十一年岩代國信夫郡に生れ、中央大學を卒へ、兵庫縣選出、政友會員

▲佐々木志賀二君　明治十七年岡山縣和氣郡に生れ東大法科を出て朝鮮の官吏をしてゐた、岡山縣選出、政友會員

▲牧野良三君　明治十八年壹岐國香椎村に生まれ早稲田大學を出て現に朝鮮新聞社長、長崎縣選出、政友會員である

▲牧山耕藏君　明治十五年壹岐國香椎村に生まれ早稲田大學を出て現に朝鮮新聞社長、長崎縣選出、政友會員

▲瀧正雄君　明治十七年長野縣國中島郡明治村に生れ、東大法科出身で同大學の講師であつた、現に內務大臣秘書官で愛知縣選出、政友會員

▲松野鶴平君　明治十六年肥後國菊池郡城北村に生れ、大運株式商品取引所の理事である、野田遞相の愛婿としても知られてゐる、熊本縣選出、政友會員である

▲一宮房次郎君　明治十七年長野縣國中島郡明治村に生れ、東大法科出身で同大學の講師であつた、現に內務大臣秘書官で愛知縣選出、政友會員

▲竹上藤次郎君　明治二十年京都市に生れ、日本大學出身で、日米生糸株式會社の重役である、京都府選出、政友會所屬

▲小野重行君　明治十四年武藏國橘郡町田村に生れ、町田村長をしてゐた、神奈川縣選出、政友會所屬である

▲津崎尚武君　明治十五年大隅肝屬郡にうまれ東大法科を卒業し長野縣で警視、視學官などをしてゐた鹿兒島縣選出、政友會員である

▲淺賀長兵衞君　明治十六年武藏北豐島郡に生れ、東大法科を卒へ辯護士である、東京府選出の憲政會員

▲清瀨一郎君　明治十七年播州飾磨郡に生れ、京大法科を卒へ英獨に留學してゐた、辯護士で國民黨員

▲中野正剛氏　明治十九年筑前に生れ、早大出で東方評論の社長である、國家主義の先輩として相當學識あるものもある、大に嘱目されて居る、福岡縣選出で無所屬

▲三木武吉君　明治十七年高松市に生れ、早大出の辯護士で東京府選出、政友會所屬

▲竹上藤次郎君　明治二十年京都市に生れ、日本大學出身で、日米生糸株式會社の重役である、京都府選出、政友會所屬

▲松野鶴平君　明治十六年肥後國菊池郡城北村に生れ、大運株式商品取引所の理事である、野田遞相の愛婿としても知られてゐる、熊本縣選出、政友會員である

▲瀧正雄君　明治十七年長野縣國中島郡明治村に生れ、東大法科出身で同大學の講師であつた、現に內務大臣秘書官で愛知縣選出、政友會員

▲牧山耕藏君　明治十五年壹岐國香椎村に生れ早稲田大學を出て現に朝鮮新聞社長、長崎縣選出、政友會員である

▲牧野良三君　明治十八年福岡縣大野郡高山町に生れ、東大法科を出て遞信省の官吏や大阪商船の員などになつた、現に文相秘書官である、岐阜縣選出、政友會員

▲松山三德君　明治十九年岐阜縣吉城郡に生れ慶應大學法科を出て岐阜縣選出、政友會員である、香川縣選出で庚申倶樂部所屬

▲高柳淳之助君　明治十五年常陸國行方郡に生れ茨城中學を出て小學教員を勤めてゐたこともあるが出版業で成功し日比谷ビルデング社長である、茨城縣選出で政友會員

▲星島二郎君　明治二十年神奈川縣鎌倉郡に生れ東大法科を出で大藏大臣の秘書である、又辯護士で中央法律相談所を長、岡山縣選出の國民黨員

▲上塚司君　明治二十二年肥後下益城郡にうまれ神戸高商を出た滿鐵社員で熊本縣選出の政友會員

▲山道襄一君　明治十九年安藝國廣島郡にうまれ、早大政治科を出て、支那シベリヤ方面に漫遊し此方面の通を以て自任してゐる、廣島縣選出、憲政會員である

▲岡本幹輔君　明治十八年山形縣飽海郡にうまれ東京商業を出た三井物産會社員、北海道選出憲政會員

▲森格君　明治十六年大阪市に產まれ、中學を出ると三井物產支那の雜穀生となり、同社大連支店長になつた、現に滿洲採炭會社々長、神奈川縣選出、憲政會員である

▲鈴木富士彌君　明治十五年大分市に產れ東大法科を出で、靜岡縣選出、憲政會員、同會の花形である

▲柿原政一郎氏　明治十六年秋田縣仙北郡角館町に生れ、中央大學を卒業し、同郷の先輩三浦觀樓翁の知遇を得て三浦家の養子となり、三浦家の相續人となつた、秋田縣選出、政友會所屬

▲津崎尚武君　明治十五年大隅肝屬郡にうまれ東大法科を卒業し長野縣で警視、視學官などをしてゐた鹿兒島縣選出、政友會員である

▲清瀨一郎君　明治十七年播州飾磨郡に產れ、京大法科を卒へ英獨に留學してゐた、辯護士で國民黨員

▲淺賀長兵衞君　明治十六年武藏北豐島郡に生れ、東大法科を卒へ辯護士である、東京府選出の憲政會員

▲田淵豐吉君　明治十五年紀伊日高郡に產れ早大政治科を卒へ伯林大學、ミュンヘン大學などで財政經濟を修めたといふ顔に似合はぬハイカラ、前議會では女權問題で人氣があつた、和歌山縣選出で無所屬

▲島田良平君　明治十九年武藏大里郡深谷町に產れた、深谷町の素封家で、埼玉縣選出、憲政會員

▲松山常次郎氏　明治十七年紀伊國伊都郡に產れ東大工科を卒へ米國に留學してゐたこともある、黃海社を創立して開墾水利事業に從事してゐる、兵庫縣選出、政友會員

▲田中萬逸君　明治十五年河內國南河內郡に產れ、早大に居たことがある、報知の社會部記者でもあつた、大阪府選出、憲政會員

▲堀切善兵衞君　明治十五年岩代國信夫郡に產れ慶應義塾を出で米國、英國、獨逸などに留學し、時事新報、東京每夕新聞などの記者であつたこともある、現に慶大教授で大藏大臣の秘書官である、福島縣選出で政友會員

▲齋藤鷲太郎君　明治十五年三河國額田郡に產れ、明治大學を卒へ關東州で辯護士としてゐる、愛知縣選出の政友會員

▲加藤衆四郎君　明治十七年伊勢國桑名郡に產れ、日本大學を卒へ、水野錬內相の秘書官であつた、三重縣選出、政友會に屬する

▲鳩山一郎君　明治十六年東京市に產れ、東大政治科を卒へ大學院で社會政策を研究した人、大阪府選出、政友會員

▲土屋興君　明治十年三河國額田郡に產れ、明治十九年水戸及び倫敦大學政治科を卒業し、東洋紡績會社の社長である、東京府選出、政友會員である

▲砂田重政君　明治二十一年岩代國信夫郡に產れ、中央大學を卒へ、兵庫縣選出、政友會員

▲佐々木志賀二君　明治十七年岡山縣和氣郡に產れ東大法科を出て朝鮮の官吏をしてゐた、岡山縣選出、政友會員

▲牧野良三君　明治十八年壹岐國香椎村に產れ早稲田大學を出て現に朝鮮新聞社長、長崎縣選出、政友會員である

▲牧山耕藏君　明治十五年壹岐國香椎村に產れ早稲田大學を出て現に朝鮮新聞社長、長崎縣選出、政友會員

▲瀧正雄君　明治十七年長野縣國中島郡明治村に產れ、東大法科出身で同大學の講師であつた、現に內務大臣秘書官で愛知縣選出、政友會員

▲松野鶴平君　明治十六年肥後國菊池郡城北村に產れ、大運株式商品取引所の理事である、野田遞相の愛婿としても知られてゐる、熊本縣選出、政友會員である

▲一宮房次郎君　明治十七年長野縣國中島郡明治村に產れ、東大法科出身で同大學の講師であつた、現に內務大臣秘書官で愛知縣選出、政友會員

▲竹上藤次郎君　明治二十年京都市に產れ、日本大學出身で、日米生糸株式會社の重役である、京都府選出、政友會所屬

▲小野重行君　明治十四年武藏國橘郡町田村に生れ、町田村長をしてゐた、神奈川縣選出、政友會所屬である

（右より）石川善盛、中島鵬六、岩切重雄、森達三、前田米藏、小野重行、一宮房次郎、山崎猛、益谷秀次、砂田重政、佐々木志賀二、土屋興、山口義一、舞田澄三郎、森格、鈴木隆、竹上藤次郎、松野鶴平、瀧正雄、牧山耕藏、牧野良三、田中武雄

（右より）松山三德、星島二郎、上塚司、山道襄一、岡本幹輔、柿原政一郎、清水留三郎、淺賀長兵衞、田淵豐吉、高柳淳之助、堀切善兵衞、島田良平、松山常次郎、中野正剛、津崎尚武、鈴木富士彌、砂田重政、佐々木志賀二

日本に於ける改造問題

先づ議會から——大れには國民の自覺が必要

尾崎行雄

改造は今日世界の標語であつて、何れの國何れの社會でも之れに努力して居るのである、我國の如きは最も改造すべきの點を持つ、而も實際は改造の聲が喧しくなりつゝあるのである、此實行を妨げ改造を阻んでゐるものは何であるかと云へば、それは國民の無自覺を批難するのでは國民も亦た愚な話である、こんなことは事新しく言はずとも誰にも判る所だから、新しく議院に入る人達が國民は實に無自覺であるといふ所へ行くのであるが、議員に打つて出る時から前議會の狀態はどうでもあつたか、繰返して言ひたくない沒理義、醜態ではあるが、我國の政黨なるものは封建時代の門閥思想情實を基礎として成り立つて居るのであるから、政黨員は常に門閥の先驅なるべき所であるに拘はらず事を決めるやうになつたことは疑ひを容れない、私の如き明治十二年頃から國會の門を叩いて居た者でも、曾て政黨に加盟して黨議に從つたことはない、私は議會の改造に向つて全力を傾倒したいと思ふて居るが、現在

謹賀新年

海産物商
向井井事務所
晩香坡市東へスチングス街(一〇八(十貳號室
向井兵輔
電話シーモア六一五六

海産物商
太田琴太郎
晩香坡市東へスチングス街二一〇八(十二號室)
田中事務所
田中長之助
電話シーモア六一五六

松山商會
晩香坡市パウエル街二一〇
松山豊藏
電話シーモア九一七八

謹賀正

岩川造船所
主任　谷川榮藏
晩香坡市パウエル街一三五五　(電話ハイランド四四五)
所員　錦一同
晩香坡市パウエル街三四一　湯

日本の國際的經濟地位

法學博士　添田壽一

大戰後に非道の經濟事情として何れの國にも、就中交戰各國に於て現れてゐる現象は(一)信用の利用、(二)通貨の膨脹、(三)物價の騰貴、(四)金銀の皆無、(五)物資の缺乏、(六)生産の減退、(七)財政の困難、(八)奢侈浪費、(九)投機的投機、(十)不安定である、而して之に對して行つてゐる

■共通　の政策は、(一)信用の整理、(二)通貨の收縮、(三)物價の調節又は限定、(四)能率の增進、精力の涵養、(五)輸出の制限、國有主義の實行、(六)生産の增殖、(七)財政の整理、(八)不當利得の課稅、(九)投機の抑制、(十)勞資協調若くは生活の安定等である、實際各國は(一)は歐羅巴各國が主に輸出國で目米の如きは多く輸入國であつて、所謂歐羅巴が資本若くは債權者の地位に立ち目米の如きは其反對の地位に居たのである、然るに戰時になつて此狀態が一變し、目米が輸出力を增進し、大部分が債權者の地位に轉じたのである、戰後に於ては何れの國も生産の增殖、輸出の增進に努力し

■英國　の如き多年自由放任主義を以て知られた國すら外國爲替の保護政策を取つて輸出增進に力を致して居る、況如何せん今日の狀態は物價騰貴、或は勞働者の能率の減退、且つ勞働の不安なるに依つて益の如く困窮が出來す、目米の輸出力が繼續して居るのであるが、之が果して何時まで續くか、日本に於ては早く既に入超を告げて居る、日本といへば組織國として知られ、物價は米國よりも高いのであるから、米國よりも早く戰爭狀況の壓力を受けるかも知れない、此點に就ては充分考慮し努力しなければならぬ、

■米國　の如きは戰後と雖も世界經濟の上に偉大なる勢力を有し、此偉大なる力が世界に於て經濟上にも政治上にも優秀なる地位を占めてゐるのである。

■供給　するといふ意外の狀態になり、戰後も今日まで其狀態を維持してゐる、此資本の動かし方は餘程考へねばならぬ、亞米利加なり日本なりから歐羅巴に之を仰ぐ間は所謂政とか法なりが値を失つて國とか非とかいふものが殆ど全然無かつた高値を有する譯である、今日ではマルクは非常に下がつて戰前五十錢近くしてゐたものが今では三錢か二錢である、獨逸にゐる日本官吏は貴族のやうな生活が出來る物價は高いといつても日本よりも安い而して日本の國が來れば元の値に比べて二十倍以上の儲をするのである、たゞ日本は

■成金　といつても高が知れてゐる、米國の夫に較ぶれば問題にならぬ、今日は總ての點に於て亞米利加の大得意の時代である。

勞力の供給といふとも戰前に於ては資本と同じく大體自由であつた、それが品物と反對に歐羅巴より亞米利加大陸、南米、北米に多く流れ込んだ、歐羅巴から米大陸に流れ込んだ人口は初めから幾らになるか判らぬが、現に北米合衆國自身に於て獨逸種が二千萬人あるといふので、如何に敵が多かつたかといふことが分る、其他伊太利人、或は露西亞人、愛蘭人、バルカン諸國民なぜ非常な數である、日本からは紳士協約以來勞働者は送れぬことなつて居るが歐羅巴からは戰爭が始まる迄盛に

■移民　が流れ込んだ、それが戰爭が始まると此潮流が直に逆潮となり反對に米大陸から歐洲へ人間が流れ出づるやうになつた、兵員を徵集する事情が然らしめたのである、併し其高は大したものではなかつた、戰後は何なつたかといふと、流れようにも第一人が死んだり怪我をしたりしたものが多いので、元來たゞけ米國へ戻るといふ譯には行かない、又北米合衆國でも勞働問題が喧しくなつてきて餘り無限に移民の流入することを好まない事情もあるけれども、米國が生産物を增進しようといふことになつて來ると勞働者の利害と資本家の利害とが衝突して結局何とかして勞働者を入れねばならぬこととなる、

■近來　支那人でも入れようといふ說もあるようだが、其支那人は曾て追はれたこともある、一方に於て加州の農園から日本人を追ふような立法も出來るといふのは畢竟に解釋に苦しむ次第であるが、之は問題外であるから茲には言はぬ、之は別問題として兎に角南北兩米に於ては勞力を入れる必要が漸次起りつゝある、歐洲から移民を招かうとしても多くは望まれぬだらうから、今後國際勞力の供給は大に研究を要する、勞働問題が之に密接の關係がある、此問題は米國に於ては移入の必要からしての問題であり、日本に於ては移出の急務からしての問題であり國際勞働會議などの努力が此勞力の供給に何いふ

■影響　を及ぼすか、日本としては勞働組合其他勞働者の文化向上を圖るのが何よりも急務である現下の日本の勞力供給地としては大陸方面にでも襲分か眼を轉ずる外はないとになつて居るが、本當を言へば、此戰爭の喚起した世界的勞働の不足を補ふには日本が最も適當なる地位にあるのである、然るに之を補ふ譯に行かぬといふのは日本のために憂ふべきはかりでなく、世界の發達のためにも實に憂慮すべきことである。

■制限　が强くなると覺悟しなければならぬ尤も原料の自由といふとは巴里會議に於て既に列國が調印してゐる、原料に於ては同盟國互に相助けるといふことになつて其條約は立派に存在するに拘らず、之が行はれてゐない動力の問題としては水力の利用される

■反對　となる、最早各國の政治家は勞働者の利害を無視して政治を行ふとは出來ない、されば結局除う勞働者の反對を受けない程度範圍に於て自衞的保護政策を取るものと見るが至當であらうと考へられる

國際の信用は此ごとく動搖を來し或部分では破壞されてゐる、富强を以て鳴つた英國にすら米國は信用を置かなくなつた程の變化がある、巴里會議で各國共間の計算が唱へられたのも此の狀態を救はうといふ目的だつたらうが、斯くの如きは日本及米國の承知すべき筈のない處で行はれなかつたのは當然である、亞米利加の主張で國際金貨決濟法といふのが實際問題になりかけた之は亞米利加なり

■日本　なり、英國なり總ての國々の組織經濟組織を何處か一所に纏いて遣らうといふのであるが、それは米國フエデラル・リザーブの組織を國際的に擴張しようといふのであつて、之を米國に置くとなると他國は戰爭でもあつた際正貨準備を米國に獨占されるといふ結果になるのであるから、遂に行はれないことに結論された

資本は戰前に於ては自由に國際間に流通し過不足相補ふことになつて、金融の中心は倫敦にあつたのであるが、倫敦が資本の源泉になつてゐた、即ち日本は勿論米國と雖も多く歐羅巴から資本を仰いで事業をしてゐたのである、併し戰後は之が逆になり目米が必要からしての問題であり、日本に於ては移出の急務からしての問題であり國際勞働會議などの努力が此勞力の供給に何いふ

■影響　を及ぼすか、日本としては勞働組合其他勞働者の文化向上を圖るのが何よりも急務である現下の日本の勞力供給地としては大陸方面にでも襲分か眼を轉ずる外はないとになつて居るが、本當を言へば、此戰爭の喚起した世界的勞働の不足を補ふには日本が最も適當なる地位にあるのである、然るに之を補ふ譯に行かぬといふのは日本のために憂ふべきはかりでなく、世界の發達のためにも實に憂慮すべきことである。

原料も戰前に於ては自由であつた、併し戰時に於ては軍事上の必要から鐵、棉花、羊毛を禁止或は制限するといふ事になり、戰後も多少夫等の繼續せるものもある、尙今後貿易競爭が激しくならば益原料に對する

■制限　に對する政策とも言へよう、日本は充分に對策を講ぜねばならぬ、漁業の制限も日本の前に大なる問題である、日本は漁業のためには他國よりも更に多くの力を拂はねばならぬ、陸上の交通は鐵道が主である、空中の航路の問題もあるが此等は茲に略しておく

最後に殘つたのが市場の問題である之は歐洲へ賣に行かうとしても、彼等は困つてゐるから買はない、寧ろ彼等は輸出しなければならない必要に迫られてゐる、米國へも輸出に就て今日以上の餘地は多くない、支那こそ今後の大市場である、是が支那の列國外交の

■焦點　となつてゐる所以である、シベリヤもあるが之は主に原料の關係からである、ソコで米國が支那に全力を注いでゐる、英國と提携して支那から日本を驅逐しようとするの概がある、若し日本にして支那から驅逐されたら何處に日本品の販路があるか、南洋諸島或は南米位のものである、之等だけでは迚も不充分であり又それも思ふ樣には行かぬ、支那のように四億の人類が集つてゐる所を相手にするに比べると徒らに勞多くして得る所は尠い、故に支那といふ市場を失つたら日本は到底駄目である、原料の點から言へば生存問題にも關係するのであるされば何しても此支那の

■市場　を離れぬやうに、他國にも勝つて固く結び付くように努めねばならぬ、今後所謂列國の經濟的帝國主義の爭覇戰は支那に於て行はれるものと覺悟せねばならぬ、此支那に於て爭覇戰が行はれる時最も地の利を占めながら今日の狀態不利にあり、而してその影響を蒙るもの最も大なるを覺悟せねばならぬものは何れの國であるか日本である、日本の國際的經濟事情の結論は此の支那市場に對する努力、夫に伴ふ一切の用意、それが總てゞあるとも言へる、

要するに今日は經濟に依つて總ての國際關係、外交、軍備、聯盟、同盟等が左右せられる世のなかである、又

■經濟　によつて世界の大亂も或は延ばされ或は促進せられる時代であるから國際經濟關係に重きを置いて國策を進め各個の活動も行はれねばならぬ、既に國際的のとである以上我利一片では行かぬ、自ら利すると同時に他をも併せ利するの方途を擇ばねばならぬ、此の大戰に依つて日本は幸ひに先づ自ら立つことの出來るだけの地位になつてゐるといふ此の根柢に立つて進んで自己の生存を確保すると共に世界の利益を圖らねばならぬ、それが出來ないと云ふならば、大戰が日本に與へた恩惠は全然無缺になるのである

謹賀新年　晩市アレキサンダー街四〇九　淺尾商店　電話ハイランド八五七
謹賀新年　須山教次
謹賀新年　晩市ジャクソン街二四二　淺野友次郎
謹賀新年　晩市東カドバ街七五三　綿中音吉　電話ハイランド七七四エル
謹賀新年　晩市ゴーア街三一〇　男女洋服仕立　塚本しづ　電話シーモア七三一四アール
謹賀新年　晩市バウエル街五九　松崎床　松崎一志
謹賀新年　東カドバ街五〇〇　果物煙草　伊藤廣
謹賀新年　晩市ロブソン街一七二　ロブソンクイラー　黒田常次郎　電話シーモア六九五三
謹賀新年　晩市東カドバ街一三八　下ノ園家具店　下ノ園熊太郎
謹賀新年　晩市バウエル街二〇六　大倉洗濯所　工場ランスダウン一六〇
謹賀新年　晩市東カドバ街五〇一　大森婦人裁縫所　電話ハイ二七七六
謹賀新年　晩市バウエル街三九一　メープルルーム　近藤福松　電話シー三六七八エル
謹賀新年　晩市アレキサンダー街四〇九　酒井精米所　電話ハイ四五二
謹賀新年　晩市バウエル街五四六　森山商店　森山豊喜　電話ハイ一七七四
謹賀新年　晩市バウエル街一二六　ハンアトンルームス　大井信一　電話シーモア四四四一
謹賀新年　晩市ダンレビー街一三一　おきなや　電話アール二一七九アール
謹賀新年　晩市バウエル街三五〇　まねき　林善彌　電話シーモア三八二七
謹賀新年　晩市バウエル街三三六　林旅館　林半右衛門
謹賀新年　晩市メーン街二〇六　宮崎豆腐店　宮崎次郎兵衛
謹賀新年　晩市アレキサンダー街五七八　藤本下宿　藤本乙八　電話ハイランド二四八
謹賀新年　天野松五郎
謹賀新年　晩香坡市メーン街一四一　東郷ルームス　高田森吉
謹賀新年　晩香坡市バウエル街七七　球場、煙草、果物　山内善平
謹賀新年　晩香坡市ゴーア街ウオーフ　寶崎商店　寶崎米吉
謹賀新年　晩香坡市バウエル街一七二　煙草、果物　颯田和市　電話シーモア四一八二エル
謹賀新年　晩香坡市バウエル街二五二　東郷ルームス　後藤源吉　電話シーモア五一二三
謹賀新年　晩香坡市バウエル街二三四　佐久間太重　信夫屋旅館
謹賀新年　晩香坡市メーン街二〇四　寫眞館　中町　メーン寫眞館　電話シーモア三六一八
謹賀新年　晩香坡市ソター街三〇　ターミナスホテル　井口源左衛門　電話シーモア九三四五
謹賀新年　晩香坡市西カドバ街二三　クラウン、ホテル　電話シーモア四六八七
謹賀新年　晩香坡市バウエル街一四　理髮床　速水米太郎
謹賀新年　晩香坡市メーン街一八半　横山菓子店　電話シーモア六九四一
謹賀新年　晩香坡市バウエル街一二　崎山果物店　崎山茂吉

謹賀新年

水産業

ビーシー州クヰーン、チヤロット島パコフイ

上中恕一

晩香坡市東ベンダー街四五一
電話ハイランド二四五四エル

謹賀新年

晩香坡市パウエル街三三八　電話シーモア二二六九

加藤靴店

晩香坡市メーン街二三四　電話シーモア八八七一

加藤靴店支店

自宅アレキサンダー街四一四　電話ハイ三五五エル

謹賀新年

晩香坡市パウエル街九九　電話シーモア四八四四オー

シテー、ホテル

田川薫
北川善信
山延泰十

電話シーモア四五四九エル

謹賀新年

晩香坡市パウエル街三六五

西村煙草

西村果物店

西村伊作

電話　シーモア　三八四

賀正

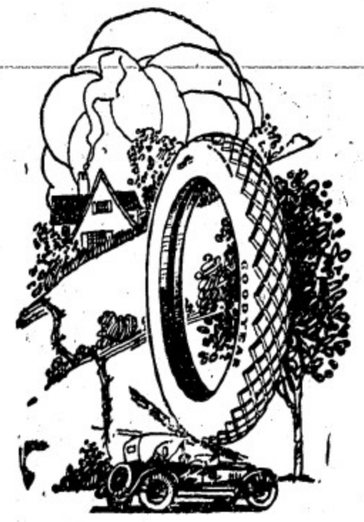

◆ギヤスリン
◆タイヤー各種
◆自動車ボート用油
◆自動車附屬品一切

日本オートサプライ

森井悦治
山本陸郎
谷原輝夫

晩香坡市メーン街一〇二
電話シーモア一四五八

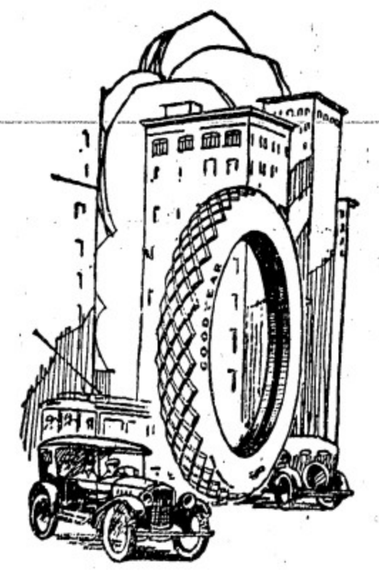

謹賀新年

大正十年一月元旦

晩香坡市ゴーア街三三七

日加用達會社

電話シーモア八三九

謹賀新年

晩香坡市メーン街ヘステングス街角
ローヤル銀行二階

野村
中島
三宅

歯科醫院

電話　シーモア　九四四六

ステブストン藥舗二階

須知武士道出張所

世界の耳目を集めて居る
西伯利の富源と對露貿易

在東京　平田稔

◇富源　である、西伯利といへば富源の代名詞のやうに聞へるのであるが、露西亞自身としても西伯利の富源は吾々の思ふ程に調査して居らぬ、私も今日まで相當に長い間西伯利を彼方此方と歩いて調べようと思つたけれど、富源があるといふだけで、完全に調査した材料は殆どない、北中で最もよく調られてあると思ふのは森林と鑛山と漁業である、是は露西亞でも相當に調べ、吾々以外の外國人も相當に調べて確實なものとなつてゐる。

漁業は沿海州、黒龍州、樺太州の海岸に行はれて、世界の三大漁場の一で、魚の取れることは非常なものである、日本人がボーツトウスの漁業條約によつて、此地に權利を得て以來大に

◇用途　され、迚も想像の出來ない程多くの魚が取れる、寒い所であるから鮭、鱒、鱈が主である、其他にもあるけれども、此三種が最も經濟的價値を持つてゐるのは世界的價値を持たない、露西亞の森林は殆ど無限であつて、露西亞政府でも非常に金をかけて戰前まで繼續的事業として盛に

◇森林　を調査してゐる、けれども何の位森林があるかといふことは正確に分らぬ、日本或は外國の新聞に出ることがあるが、正確な數字ではない、それ以上に非常に深山ある、主として針葉樹で測量は少い、日本に居ては露西亞の森林は到底想像が出來ない、日本の森とは言つてゐる何十倍、何百倍もある、西伯利鐵道の急行列車で數つて三日間も扨けることが出來ないやうな大森林がある、吾々の見て居る森林の如きは露西亞の森林とは非常な差がある、無論森林といふものは外國人の伐採を許さない、何處の國も同じことで、伐採した材木は買ふことが出來るけれども、立木になつてゐるものは買ふ事が出來ない、貴重ながら

◇從來　まではさういふ富源があるといふ事を知りつゝも、露西亞人の目で日本人が金を出して買ふといふ始末であつた、何しろ交通が不便であつて、相當日本人も發展してゐるやうであるが、殊に建築材料は日本に不足のもので、少くとも沿海州邊の森林は我國に最も近く、東部西伯利で吾々に最も關係の深いのは

◇浦鹽　の北の方に少しあるが外は言ふに足らず、勿論之は今日までも餘り研究もされず、探掘された事はない、唯其他に於て使はれない列氏寒暖計を使つて居るので、我々が想像する程寒くはない、地理的には日本より北にある其寒暖計の調査に就ての話である

◇困難　なやうであるが、氣候としては東京邊より惡くない、彼方に居る方が健康な人も惡くない、勿論西伯利鐵道以北、北氷洋方面に面した方では防寒具を要するが、其邊は我々日本人に交渉がすくない、我々の交渉ある地方の氣候は日本に居て案じる程ではない、春秋がなくて夏と冬とがあると思へば宜い、昨日まで夏服を着て居たかと思ふと今日からは冬服を着てゐるといふ風に氣候の變り目には激變がある、木の葉も昨日までは一分位出て居たのが今日は一寸になり、二三日すると花が咲くといふやうに

◇春秋　といふ和かい氣候を味いふことは出來ないが、さうして寒くなれば寒さが續き、暖かくなれば暖かさが續くのであるから、健康上日本のように寒かつたり暖かゝつたりするよりは良いのである。

言語は言語學の原則に依つて東西に延びてゐる國の言語は殆んど違はない日本なぞは不幸にして南北に延びて居るから青森と鹿兒島とは違つてゐるので露西亞も此原則に外れず、南と北とは幾分違ふけれども殆んど違はない、統一されてゐるものと見て可いのであるが不幸

◇露語　でなければ通らぬ、殊に西伯利では英語は問題にならない、西伯利に住んでゐる英米語を話す國民は別であるが、露西亞人は相當の學者でも英語は話さい、外國語として通るのは佛蘭西語と獨逸語であつて、日本の教育として最も不適當として居る言葉である、露西亞語は人種が澤山あるやうに言語も澤山ある、細く別ると百五十位の言葉の數が話されてゐるが、何れの土地に行つても完全に通つて不自由はない。

日露貿易は大戰開始以來のことであるが、盛に日本商品を送るとか、若しくは外國から這入つて日本で

◇加工　したものを西伯利で賣るものは勿論澤山あるが、戰前までその日露貿易は殆んど言ふに足らず、露國人の領土たる西伯利に行つて居る日本人若しくは支那人が使つて露西亞人は使はなかつたのである、日本人若しくは朝鮮人支那人に使はれなくとも露西亞人に使はれたいと思ふのであるが、戰前は然う行かなかつた、千九百十四年大戰勃發以來、自國の生産は止まり勿論遠から商品は來なくなつた爲めに、巳むを得ず日本商品を使ふ事になつた、けれども東京の製品は少く、比較的關西―大阪邊の商品が多く品物は目で見ると

◇綺麗　であるが、價貴は殆ど惡い、けれども巳むを得ず彼等は不平たら〳〵使つて居つたのである。

歐羅巴露西亞へもメリヤスなぞ勿論澤山行つたけれども日本製品の大部分は不成功に了つて居る、露西亞人自身は泣言を言ひながら必要に迫られて買つて居る、ソコで戰爭が熄んで各國が舊の狀態になると日本の品は斷然使はなくなると云ふ人もある、私は必ずしも悲觀しないが今に於て考慮せねばならぬと思ふ、日本の品は是れまで露西亞人の嗜好も研究せず勝手に遊つて遊り出して居た、謝絶

◇貿易　と稱してやつて居る人も局限された人であつて、是れまで不成功に了つたのも彼等の風俗習慣等を十分に研究せずしてやつた結果である

◇當然　我々でなければならぬと思ふのである、而してそれには西伯利の交通、鐵道、河川、氣候、病氣、言語、風俗等を知る必要があらう、これ等について極めて概略を述べて置く

西伯利には浦鹽に始まつて西伯利鐵道係の深い日本が不幸にして金を入れて居ない、又地理的關自身も又日本人其他の外國人でも此方面に相當に調査しようとした人はあつたけれども、革命に遭ひ、混亂狀態に陷つた爲めに着手には至らない、要するに極東五洲の森林、鑛物、漁業は、日本に於て現在不足してゐるものを補ふに最も良い倉庫のやうな狀態にあるのである

英國、米國、佛國等は從來歐羅巴、露西亞の方に大なる資本を入れて活動して居るけれども、西伯利の方には帝政時代、或は革命勃發後今日に至るまで澤山の金を入れて居ない、これ等を開發するのは

◇露國の未來派　何でも番狂はせのロシアだもの！番狂はせの藝術が大流行をするのも別に不思議はない、コロウインの風景、人物、ツルヂャンスキイの褐色と綠色との諧調、レーピンの歷史畫等に代表されてゐたロシアの美術界にも、政治革命と共に大革命が起つた、赤い寫實派の時代が今日、マヤコフスキイやカーメンスキイやキリーロフやアレクサンドロフスキイ等の勞働者出身の若き未來派時人の獨り舞臺である如く、畫壇は悉皆で滅で浦鹽を中心としてダヴイド・ブルリユックを御大とする未來派の若い畫家連が、萬丈の氣を吐いてゐる。

今後革命の混亂も了つた以後は、少くとも西伯利に於ける商業的勢力は日本人の一手に收めたいと思ふ、それが爲めには日本で捲へて日本人の使つて居る其儘の嶺鹽とか石鹼とかを西伯利に持つて行つてはならぬ。

一例を言へば日本から鉛筆も盛に行つたけれども、日本の如き濕氣の多い所で遊つたものは日本では能く喰つ着いて居る、膠護を着けてある、金具なども着いて居るけれど、空氣の乾燥して居る西伯利へ持つて行くと

◇鉛筆　が割れる、從つて金なでも落ちる、此ういふことを研究しないで持つて行つても買れはせぬ、能く西伯利の氣候とか人情風俗、習慣等を研究して製品を適好ならしめねばならぬ、西伯利は商業のみならず、工業でも何でも日本よりも發達してゐないのであるから、我實業家が今日奮勵して奮勵するならば遲しと雖も失望するには及ばぬのである。

波國の畫家が過激派の自由と採つた之は府攻擊を波蘭ボルタスロ一國内に於て用ひた宣傳を畫を版畫に貼附した之が供用に用ひたのである

◇地上　に金が落てゐるのはアムール河の沿線、殊に上流附近で聽く

◇山脈　があつて其兩面の大きな山々が木はかりで、人間の身體も入りにくい程の密林になつて居る、他の程澤山の森林がある、大きな州には沿海州にある程の森林はなく、西伯利鐵道沿線には森林は幾つてをらぬ、其奥は無論深山あるけれども、交通不便の爲めに夫の伐採は出來ない、西伯利には石炭がない、樺太には石炭を焚かずに薪を焚いてゐる、日本人は白い煙を吐いて段々深い處へ入つて行くから鐵道沿線に近い處は殆んど無くなつて居る、人間の身體も入り兼ねる程の森林になつて居る、他の森林の如きは全く手を入れない、大きな森林がある、無論森林といふものは外國人の伐採を許さない、何處の國も同じ

◇國境　を越ゆると直に此處へ、併し今日まで露西亞人の支線であるハバロフスクからズツと北の方に三十二時間程掛つて行く汽車と、それ結び着いて黒龍州を通つて居る汽車と、其東西に貫通してゐる二大線路の外に鐵道交通として見るべきものがない、此の僅な鐵道線路を一歩離れたら馬車に依る外はない、冬の寒い時なら橇より他にはない、自動車なぞは殆んどない、持つて行つたところで夏になれば自動車全部が埋まつて了ふやうな

◇泥道　であるからどうもならぬ、人工の道路と鐵道の外には河川が夏の間交通を助ける、冬の間も結氷の上を利用することが出來るが寒さが强いので夏はその輸送方はない、其の河といふのが極東五州では黒龍州だけである。

西伯利の氣候は零度以下三十度、四十度といふけれども、其寒暖計は日本の如く零度以下は餘り研究もされず、探掘された事はない、唯

◇浦鹽　の北の方に少しあるが外は言ふに足らず、勿論之は今日までの調査に就ての話である

鑛物は亦日本とは比較にならぬ程多くのものがある、第一は金、金は砂金である、黒龍江に沿ふた西岸からは無盡藏に出る、河の中へ入つてゐても側に砂金は米粒位のものを拾ふ、專門的にやると砂金は續々と出る、現在砂金を採掘してゐる狀態は極めて原始的であつて大なる資本を投じて採掘してゐるといふ事は無い、日本の商事會社が戰爭開始後米國から機械を取寄せて企業を計畫したけれども生憎革命があつて其儘になつて居る、現在までの採掘は米を篩ふやうな篩を以て砂を掬つて居る、さうすると偶に米粒大、小豆大のものを拾つて來るのである、

◇當然　我々でなければならぬと思ふのである、而してそれには西伯利の交通、鐵道、河川、氣候、病氣、言語、風俗等を知る必要があらう、これ等について極めて概略を述べて置く

西伯利には浦鹽に始まつて西伯利鐵道係の深い日本が不幸にして金を入れて居ない、又地理的關係から十分な伐採は出來なかつた、大戰が勃發して露國革命後の混亂に依つて、相當日本人も發展してゐるやうであるが、殊に建築材料は日本に不足のもので、少くとも沿海州邊の森林は我國に最も近く、東部西伯利で吾々に最も關係の深いのは

◇富源　である、西伯利といへば富源の代名詞のやうに聞へるのであるが、露西亞自身としても西伯利の富源は吾々の思ふ程に調査して居らぬ、私も今日まで相當に長い間西伯利を彼方此方と歩いて調べようと思つたけれど、富源があるといふだけで、完全に調査した材料は殆どない、北中で最もよく調られてあると思ふのは森林と鑛山と漁業である、是は露西亞でも相當に調べ、吾々以外の外國人も相當に調べて確實なものとなつてゐる。

漁業は沿海州、黒龍州、樺太州の海岸に行はれて、世界の三大漁場の一で、魚の取れることは非常なものである、日本人がボーツトウスの漁業條約によつて、此地に權利を得て以來大に

◇用途　され、迚も想像の出來ない程多くの魚が取れる、寒い所であるから鮭、鱒、鱈が主である、其他にもあるけれども、此三種が最も經濟的價値を持つてゐるのは世界的價値を持たない、露西亞の森林は殆ど無限であつて、露西亞政府でも非常に金をかけて戰前まで繼續的事業として盛に

◇森林　を調査してゐる、けれども何の位森林があるかといふことは正確に分らぬ、日本或は外國の新聞に出ることがあるが、正確な數字ではない、それ以上に非常に深山ある、主として針葉樹で測量は少い、日本に居ては露西亞の森林は到底想像が出來ない、日本の森とは言つてゐる何十倍、何百倍もある、西伯利鐵道の急行列車で數つて三日間も扨けることが出來ないやうな大森林がある、吾々の見て居る森林の如きは露西亞の森林とは非常な差がある、無論森林といふものは外國人の伐採を許さない、何處の國も同じことで、伐採した材木は買ふことが出來るけれども、立木になつてゐるものは買ふ事が出來ない、貴重ながら

◇從來　まではさういふ富源があるといふ事を知りつゝも、露西亞人の目で日本人が金を出して買ふといふ始末であつた、何しろ交通が不便であつて、相當日本人も發展してゐるやうであるが、殊に建築材料は日本に不足のもので、少くとも沿海州邊の森林は我國に最も近く、東部西伯利で吾々に最も關係の深いのは

◇富源　である、西伯利といへば富源の代名詞のやうに聞へるのであるが、露西亞自身としても西伯利の富源は吾々の思ふ程に調査して居らぬ、私も今日まで相當に長い間西伯利を彼方此方と歩いて調べようと思つたけれど、富源があるといふだけで、完全に調査した材料は殆どない、北中で最もよく調られてあると思ふのは森林と鑛山と漁業である、是は露西亞でも相當に調べ、吾々以外の外國人も相當に調べて確實なものとなつてゐる。

漁業は沿海州、黒龍州、樺太州の海岸に行はれて、世界の三大漁場の一で、魚の取れることは非常なものである、日本人がボーツトウスの漁業條約によつて、此地に權利を得て以來大に

◇用途　され、迚も想像の出來ない程多くの魚が取れる、寒い所であるから鮭、鱒、鱈が主である、其他にもあるけれども、此三種が最も經濟的價値を持つてゐるのは世界的價値を持たない、露西亞の森林は殆ど無限であつて、露西亞政府でも非常に金をかけて戰前まで繼續的事業として盛に

◇森林　を調査してゐる、けれども何の位森林があるかといふことは正確に分らぬ、日本或は外國の新聞に出ることがあるが、正確な數字ではない、それ以上に非常に深山ある、主として針葉樹で測量は少い、日本に居ては露西亞の森林は到底想像が出來ない、日本の森とは言つてゐる何十倍、何百倍もある、西伯利鐵道の急行列車で數つて三日間も扨けることが出來ないやうな大森林がある、吾々の見て居る森林の如きは露西亞の森林とは非常な差がある、無論森林といふものは外國人の伐採を許さない、何處の國も同じ

謹賀新年　晩香坂市バウエル街二三八　渡邊商店　電話シーモア三九九一
謹賀新年　晩香坂市バウエル街五六八　產婆　杉ノ原幸　電話ハイランド二四四二
謹賀新年　イーバーン　バンクーバーキヤナリー　佐々木英治
謹賀新年　晩香坂市ダブリン街　ダブリンルームス内　井上徳一　在日本
謹賀新年　晩香坂市バウエル街二五四　旭床　鳥崎忠吉
謹賀新年　晩香坂市バウエル街一六五　大畑床　電話シーモア七八八二
謹賀新年　晩香坂市プリンセス街二三六　古原手袋製造所　古原種吉　電話ハイランド一五二三
謹賀新年　晩香坂市ダンレビー街一四三　ダンレビー旅館　上西寛之助　電話シー六九四二ワイ
謹賀新年　晩香坂市ダンレビー街二二九　三玉屋　電話シーモア二四一八
謹賀新年　晩香坂市バウエル街四七三　スター牛乳舍　國久輝　電話ハイランド一五四
謹賀新年　晩香坂市バウエル街四六九　日の出糀製造所　澤寅吉　電話ハイ二二六九
謹賀新年　晩香坂市メーン街二三九　メーン、ダイウォーク　電話シーモア七九九
謹賀新年　晩香坂市メーン、カドバ街角　ふたば　電話シーモア二七二六
謹賀新年　紐育生命保險會社代理　晩香坂市バウエル街二〇三　阿部孝之事務所　電話シーモア二一〇一
謹賀新年　晩香坂市アレキサンダー街三一三　青木旅館　青木米吉　電話シーモア一一七五
謹賀新年　ビーシー州ポートヘネー　野崎伊三郎　郵函一四三

謹賀新年
和洋雜貨　絹地　綿布各種　仕立物一切
晩香坡市パウエル街三二九
宮崎商店
電話シーモア　三二九〇
宮崎　伊八

謹賀新年
日加信托社
營業課目
加奈太サン養老貯蓄人壽保險代理　川口　晩香坡市パウエル街三四一
信用調査、諸願届、金錢貸借仲介　房藏　電話シーモア　一一九二
土地家屋賣買斡旋、各種公債賣買　電話バイランド二三八三

謹賀新年
和洋雜貨食料品商
晩香坡市パウエル街二〇五
Ⓢ合名會社
下村商店
電話シーモア　三三九三

謹賀新年
晩香坡市メーン街二三二
森山家具商店
森山　靜男
電話シーモア　三七七二

賀正

內外雜貨食料品
內外賣藥化粧品

サン商會

晩香坡市パウエル街二四三
福永周一
電話シーモア七九七一

謹賀新年
晩香坡市パウエル街三一六
奧村事務所
奧村繁彥
水谷儀一郎
電話シーモア　六四六七

謹賀新年
和洋雜貨食料品
晩香坡市パウエル街二六九
香村商店
電話シーモア　二一三一

謹賀新年
シンガーミシン　ビクター蓄音器
レコード各種　和洋樂器
晩市パウエル街三六二　電話シーモア二四六〇
加商會
柳澤元仁
堀內貞廣

謹賀新年
晩香坡市アレキサンダー街二〇二
日本バルカナイヂング
タイヤー修繕　**露木長太郎**
電話シーモア　一四五八

謹賀新年
鮮魚卸賣
晩香坡市ゴーア街ウオーフ
磯貝魚店
電話シーモア　二〇七七
磯貝惣太郎

謹賀新年
晩香坡市パウエル街一六一
TS印刷所
電話シーモア　九四五五

恭賀新年
晩香坡市ゴーア街一二四
近村德次郎
重松森吉
電話シーモア五五九六エル

恭賀新年
高等支那御料理
晩香坡市パウエル街二五二
東京酒樓
電話シーモア三九四二、三三六五オー

子供は親のものなりや

東京　エックス女史

昔、ペリシアの大政治者ブトトーンは其の大著述「理想國家」に於て、子供は家の子供ではない、國家の子供である。故に子供の教養は、國家に於て之が方策を立てねばならぬと熱心に論じて居る。ブトトーンが此の論をしたのは、今から凡そ二千三百餘年前のことであるが、其の遠い過去に論せられた問題が、今や

再び　現實の問題として、今から將來の問題として取扱はなければならぬやうになつたのである。子供は夫婦の子即ち家の子か、將た又國の子供かといふ此の問題は、全世の國家間題及び社會問題として、皆々の眼前に横はる所の重大問題の一つである。近代國家が、各其の自主獨立を全うせんが爲めに、大に心を勞めつゝある問題は、固より一にして足らない。けれども國家間題として子供のことを考察するのは、多くの問題の中の

最も　重大なものである。今日の國家が、十九世紀に於ける民族主義の思想的運動につれて、自國の勢力を伸張し、其の隆昌を圖らんが爲めに、一層其の民族の繁殖を圖らうと勞めたのは事實である。其の結果として、一二の例外はあるが、各民族は次第々々に其の數を增して來た。

統計の示す所では、近年各國共に其の出産率は漸次に減少しつゝある傾向が見える。併し一方では醫學衛生の進歩につれ、殊に公衆衛生、個人衛生の思想及び其の施設が

完備　するに從つて、死亡率の漸次減減することも確かな事實である。されば全體として人口の數は依然として增加する一方である。而して其の增加率の最も高いのは、幼兒の千分の十四、其の次は日本や英國などの千分の十二である。斯の如く、幼兒は其の國運發展の基礎として、各其の民族の繁殖を圖つてゐるけれども、之を他の一方から見ると、其の中に自家撞着を見られ得る事柄が含まれてゐるのである。自家撞着とは斯う云ふことである。元來人口が增加すれば、それにつれて社會の生活は段々窮迫するやうになるものである。人口は增加したからとて國家の領土　は必ずしもそれに從つて擴大するといふ譯に行かぬ。

尤も領土が擴大しないでも、其の領土内の生産力が增加すればそれでもよい譯である。しかし今日の生産力は到底人口の增殖と並行して進むと云ふことは出來ぬのである。かくて、其結果は所謂限りある生活資料を、限りない人間で攫取しなければならぬと云ふ事情にあるのである。之はやがて國内の人々の生活競爭をして激甚ならしむるもので、其結果はつまり明いものはいよ〳〵明く、貧しいものはいよ〳〵其貧しさを加へ、社會は之れが爲めに

險惡　なる思想と運動とに滿たされるやうになるのである。之はマルツスといふ學者が人口制限論を唱へ、今日又其の說を承け繼いで、新マルツス主義を唱へるものがある所以である。即ち生活難の事實は、社會の人心を驅つて、或ひは個人生活を除外なくせしめ、或は產兒制限問題に耳を傾けしめるやうになつたのである。昔は、民族競爭激甚の時代には、人口の增加は國家の力であるとして奬勵したが、今日は生活難から生ずる幾多の悲慘な災害の事實を前に見せつけられ、個人問題なり、人として忍ぶべからざる壓迫の聲も哀訴に苦しむ現實生活の洞窟から叫ばしめてゐるのである。況や、國家的見地から云へば國民の

增加　は最も祝福すべきことである。產兒制限、避妊などは、人倫の上より見るも、將た國運發展の點よりするも、寧に戒愼すべき傾向である。けれども手嚴しい實際生活の窮迫は、此の手を其處へ延ばして居る。此に於てか「子供は國のものであるか、將た又家のものであるか」の問題が起つて來る。自らの衣食にすら足らざる生活に慟める世の多くの父母が、身をも家をも犧牲として國のために多くの子女を有すべきものであるか。或は又國家が國民生活を此の急より救濟し、以て國家自身の存續發展を圖る最良の方策を立案すべきものであるか。之れは今日我が國のみならず、

世界　列强の解決に苦しんでゐる重大な國家問題である。

思ふに、自然の人情から云へば、子供は家の子供であるとするのが普通であらう。併しながら國家が胎兒を無ヒ堕兒殺しを制するのは、他の人道的意義を含んで居るのは勿論だが、一面には國家が子供を自分の子供と見る意味も含まれてゐるに相違あるまい。義務敎育制度の如きも、一面には確かに此の意味の含まれてゐることは事實である。されば今日以後、社會生活が愈〻逼迫して來たならば、彼の產兒制限、避妊等を意味する新マルサス主義なども、適當なる解釋をなし、民族の繁殖と、個人の生活とを適當に均衡せしめる大方策を立てることが、對下の緊要問題である。之は偏に政治家の愼思熟慮と勇斷果決に俟たねばなるまい。次に親が子に對する關係を考察する必要がある。何れの國の何れの民族を見ても親が子を

愛し　て之を養育し、之れを敎育するのは、親の本務であることは文明社會一般に行はれて居る道義である併しながら、之を仔細に考察すると、其處に多少の區別を發見するのである即ち東洋諸國に於ける相續不斷を目的とする家族制度（家制といふ）と西洋諸國に於ける夫婦本位の族制（夫婦制といふ）とには、親の子に對する關係に多少の相違があるのである。夫婦制では子に對する親の本務は、單に子に對するだけのことであるが、家制では其ればかりではなく、親たるものは

祖先　から子孫に通ずる家に對する本務として、我子を養育し敎育しなければならぬのである。即ち子は親の子であるばかりではなく、同時に「家」の子であるからである。

然しそれがために多少の弊害を認むべき事柄が、其の中に胚胎してゐる。それは男系相續といふことから同じ子供の中でも男子と女子との間に甚しい

等差　を付け、又長子相續といふことから、長男と二男以下のものとの間にも、甚だしい區別を立てることである。今日では此の風も自然漸〻に甚だしいことはなくなつたが、まだ〳〵二男を尊んで女を卑しみ、長子を重んじて二男以下を輕視する傾向が甚だしく此の現象は到る處の家庭で之を觀ることが出來るのである。之は男系の長子相續を旨とする家制の止むを得ない所であらうが時勢の進運と共に親たるものは子に對する態度を改め國家社會の健全なる發達を目標として子供に對する總ての問題を充分に研究し解決しなければならないと思ふ。

謹賀新年

晩香坡市メイン街三〇〇
ローズバンクグロサリー
ローズバンクデイリー
篠末松
電話 シーモア 三三一七

謹賀新年

晩香坡市パウエル街三五七
内田書籍店
電話 シーモア 一五八
晩香坡市パウエル街二〇一
パウエル書店
内田仙太郎

謹賀新年

輸出入商
花月榮吉
高橋金次

晩香坡市プリンセス街三三五（電話シーモア一四五）
シーモアクリーキ製材會社

謹賀新年

晩香坡市アレキサンダー街三六二
西事務所
西長之助
加奈陀ビーシー州ステブストン

謹賀新年

書籍御菓子
晩香坡市パウエル街四三七
鈴木商店
電話 バイランド 七七一

謹賀新年

晩香坡市パウエル街二三五

松本事務所

松本　竹松

濱口　武夫

電話　シーモア　七六五二

謹賀新年

電氣器具、漁船用品商

晩香坡市パウエル街二五〇

平松電氣店

平松　儀作

電話　シーモア　九四一九

謹賀新年

和洋雜貨食料品

晩香坡市パウエル街三三七

蛭崎商店

電話　シーモア　二四一三

好評の鶴龜印白みそ一手特約販賣

謹賀新年

金物類一切

晩香坡市パウエル街二三〇

關根金物店

關根豊次郎

電話　シーモア　八七四六

自宅　シーモア　四一三九エル

謹賀新年

男女洋服調進

晩香坡市メーン街二二五

田鍋洋服店

田鍋與市

電話　シーモア　二六六四

謹賀新年

和洋雜貨食料品

晩香坡市パウエル街三六九

前川商店

電話　シーモア　三七二一

謹賀新年

鮮魚、生肉、青物

晩香坡市パウエル街三三三

前川魚店

前川三之助

電話　シーモア　三七八二

謹賀新年

和洋雜貨食料品

晩香坡市パウエル街五五八　電話ハイランド三九四

日本運送社

田邊中團藏

西田新藏

西畑長次郎

田畑次郎

晩香坡市パウエル街五五八　電話ハイ三九四。三八四

謹賀新年

本店　晩香坡市グランビル街九三二（電話シーモア六四一〇）

一月元旦支店　晩香坡市西ヘステングス街五七（電話シーモア二三一三）

支店　晩香坡市パウエル街三二八（電話シーモア八七二三）

自宅　ビクトリア市ガバーメント街一二三五（電話四七四二）

晩香坡市デヴイー街一二一二（電話シー五三一五アール）

盛本商會

謹賀新年

ベレー商會

晩香坡市パウエル街五五八　電話ハイ三九四。三八四

田邊自宅　五六三アール

Vol. 16 No. 4131 Saturday January 1 1921

TAIRIKU NIPPO

大正十年一月一日（土曜日）　第四千百三十一號

純一な生活と居心地善き住宅

家の何れの部分も生物のやうに活きて動いて居るバンガロー

工學士　本野精吾

生活の純一化――それは目下の日本に取つて、根本に横はる重要な問題である。近ごろ生活改造、住宅改善、種々の改良の聲が起つてゐるが、その中に最多くの根本に觸れない問題が取扱はれてゐたり、徒らに容易な問題ばかりで實行が之に伴はないのは感慨なことである。今までに我々建築攻究者と改良に志す有識者との間に、種々の此が出てゐながら、容易に改良の實が擧がらないのも之がためである。私は次に私の過去の經驗を土臺にして、此來に對する考へを述べて見やうと思ふ

私が第一に感じたのは日本の生活の純一でないとであつた。

左の手に盥を捧り、右の手に箸を持つといふのが今迄の日本であつた。ソレヲこの二つの花を一つの壺に生けて、何したらばソコに純一なものが出來るかと云ふことには多くの學説が發やされてゐなかつた。私は玆に出發點を置いたのである。生活の純一と云ふは、云ふまでもなく、內面的にも外面的にも行き渡る狹い範圍のものでなければならないが、今は形の方に就て述べることにする。

其處にぶつかる問題は、疊の上に坐る生活と、椅子に腰をかける生活と、この二つの全く違つた生活の形が入り亂れて、今の日本の生活の大部を形造つてゐるとである。これを何にか解決して進まなければ、日本の住宅は行きつまりである。二つの花を一つの壺に入れることは兎に角出來るが、この二つは一つの形式であることを忘れてはならぬ。私が坐生活を廢することに決心してから最う殆ど七年ばかりになる。風ふソレヲ以來頻りに私を支配してゐる。このとに就てはいろ〳〵の理由もあり、又實際に種々の經驗を重ねて得た點も多くあり、私の考へは、この方面に發展しつゝある。今はそれに就て詳しく述べることをやめて、生活と腰かけ生活との、歷史に表れた色々な事實を少し述べることにする。

世界幾百の文明を有するエヂプトでは、腰かけと、胡坐と兩方を持つてゐた。この國では商賈の人程高い莊嚴な椅子に腰かけて、奴隷が平地に胡坐をしてゐる。それが單に儀式とか、その他特別の場合ばかりでなく、日常生活に胡坐をしてゐたことが、彫刻物や繪畫に遺つてゐる。書藥をする人々の群が、胡坐をして紡織器を動してゐる圖なども遺つてゐる。次に古い文明を持つてゐるのが印度であるが、玆には腰かける習慣が非常に少かつたやうである。大體は跪坐で、時に腰をかけることがある。古代の寺院に遺つてゐる佛教の場合に、佛陀の腰かけた處が遺つてゐるが、民衆は土下坐したものらしい。中世の印度繪畫などを見ても、大體は平な場所に、樣々な姿勢で坐つたり、屈んだりしてゐる。それで西洋は腰をかけ、東洋は坐るといふことが、この邊から既に別れてゐるのではないかとも考へられる。

西洋文明の淵源といはれてゐるギリシヤでは、殆ど全然腰かけ生活になつてゐる。

玆では完全な木や金の腰かけが殷盛せられ、劇場などでは、全部大理石の坐席が腰かけるやうに配慮されてゐる。現在西洋で用ひられてゐる椅子の形は、既にこの頃に源を發してゐるのである。次に東洋を見ると、印度の文明を受けた支那の古代では明かに腰かけ生活をやつてゐたことが判つてゐるが支那の文明が大仕掛に日本に入つてきた唐時代前後は、支那は全然腰かけ生活に變つて、着物もつめ襟のやうな、前を左右から合はせた着物ではなくなつてゐる。このことは世界の風俗史の上に表れた一つの奇蹟である。これは北方から當時攻いつた新民族の風習が、忙しい亂世に際して、支那全土を風靡したのではないかと思はれるが、兎に角あれだけの大國の風習が、全然變つた例は他にはない。

次に日本の狀態を見ると、唐前後の文化を受れた時、一部貴族を中心とする大部分が、全然唐制に倣つたが、時に、風習も腰かけ本位に改まつたのであるが、次の平安朝では、すべて坂や盤の上に坐る風習が生れてゐる。ソシてこれが根強く殘つてゐる。それは日本で、繪卷物等に一番多く表れてゐる。平安末か鎌倉初めと想はれる信貴山緣起や、當麻曼陀羅緣起等に表れてゐるのを見ると、最もよく判る。現今日本建築と呼んでゐる柱と疊と襖を用ふる住宅の根源は、この頃に出來上つて、その後今日までに、一直線を引くとが出來る。勿論その頃のものは、近代のものとは、餘程趣も變つたもので、單純といふ、必要な場所だけに設をおいて、疊と戸とを用ひてあり、ブランなどの工合も全然違ふが兎に角歐洲の根元を、ギリシヤに見るやうに今から千年ばかり前に、大體の形式は出來されたのである。その後中世紀亂の代に禪宗と共に再び腰かけの風習が入つてゐるが、これ

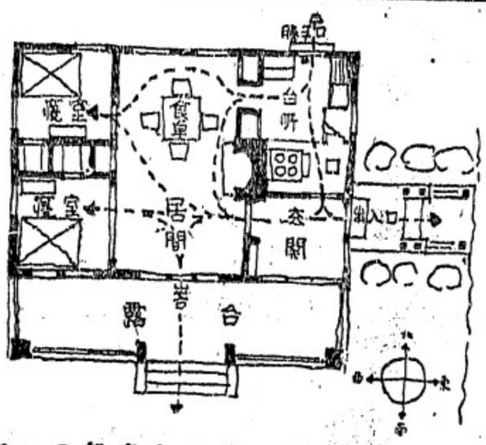

の時は大きな力にはならないで、再び坐生活に戻つてゐる。足利義政の銀閣寺東堂の茶室を見ると、近代の形式に近づく工合が、最も明かに判る。ソシテ桃山、德川を經て、全然四角に坐るところまで變化して來たので、現今日本住宅と呼んで、最も一般に親しまれてゐる生活法には、德川末期にでき上つたものが最も色濃く刻みこまれてゐる。以上述べ來つたところが、世界の歷史に表れた、重な事實だが、現在の日本は、ギリシヤに源を發した腰かけ生活と、印度に源を發し、それが變遷した坐生活とが、一時に一ところにぶつかつて來たので、その當局者たる日本は、極端な混亂狀態に陷つたのである。維新以來五十年を經過して、未だ混亂狀態がつゞいてゐるのは、無理もないとである。しかし乍ら、いつまでも斯ういふ狀態のつゞくとは面白くない、今一つの例を引く、玆に二つの液體を混合するときは、或ものは化學作用をおこしての或時の經過後、一つの別なものになる。或ものは物理的變化をおこして、二つのものは互に溶けあつて、一つのものに見ゆるやうになる、或ものはいつまで經つても混じりもせず、溶けもせず、最後に二つのものは又別々になる。油と水は第三の例に當るのである。腰かけると坐ると、これは丁度この第三の例に當る。如何に優れる頭腦によつても、この二ッを混せ合はせるとは不可能のとである。將來の日本の

生活法の問題は玆に出發點を置かねばならぬ

二つのものが混じつたとき、第一か第二の例のやうに、或ときの經過の後純一の形になることは、最も望ましいとである。可成多くの改造は、この方針に基いてなされるとが望ましい。然しながら到底混じることを許さないものは何れか一つを捨てねば、純一な結果は望まれない。私が一つを捨てゝ腰かけ生活にしたのは、この理由に基く。また將來の建築の形式の基本は、この生活の本位がその土臺を形造ることを忘れてはならぬ。

最後に近年世界におこつた家の革命の中で、最も色彩の鮮かであり、深い根底と大きな果斷とを以て行はれた例の一つとして、バンガローのことを述べてこの項を結ぶことにする。バンガローといふ言葉は、語源はハツきり分らないが、英領印度の言葉で、歐洲人が印度で建造したる特殊な住宅建築につけた名で、元來その家は廣々とした部屋を持つ低い平家に付けたものだが、近來は二階等を附け加へるやうに變化して來た。それが米國カリフォルニヤ邊で非常の進度で建てられた。以下バンガローの精神や、實際の構造に就いて述べる

バンガローは

暖國に適應する爲に英人が熱帶の土人の家を見て考案したもので、北歐にできあがつた英本國の住宅は、印度には適せぬといふことに着眼して、大仕かけの改造をやつたのである。その必要條件として、ベランダーを必ず附すること、窓を廣くして風通しをよくすること、軒の出を多くして光線の侵入を防ぐこと、生活全體を單純にし、開放的にすることなどが數へあげられる。これを一見すると、日本の住宅等は、最もこれに近いといふよりは更に理想的であるやうに見ゆる。然しながら、事實は全然違ふので、根本的の相違として數へあぐべきは、バンガローは全體に全然開放的であるに對して、日本の住宅は、極端な閉鎖的である點である。

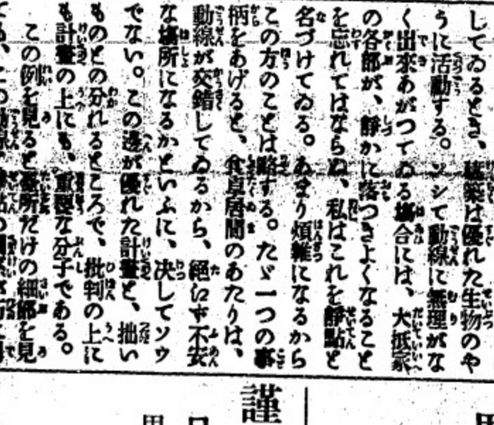

最後に近年世界におこつた家の革命の中で、最も色彩の鮮かであり、深い根底と大きな果斷とを以て行はれた例の一つとして、バンガローのことを述べてこの項を結ぶことにする。バンガローといふ言葉は、語源はハツきり分らないが、英領印度の言葉で、歐洲人が印度で建造したる特殊な住宅建築につけた名で、元來その家は廣々とした部屋を持つ低い平家に付けたものだが、近來は二階等を附け加へるやうに變化して來た。それが米國カリフォルニヤ邊で非常の進度で建てられた。以下バンガローの精神や、實際の構造に就いて述べる

バンガローは

暖國に適應する爲に英人が熱帶の土人の家を見て考案したもので、北歐にできあがつた英本國の住宅は、印度には適せぬといふことに着眼して、大仕かけの改造をやつたのである。その必要條件として、ベランダーを必ず附すること、窓を廣くして風通しをよくすること、軒の出を多くして光線の侵入を防ぐこと、生活全體を單純にし、開放的にすることなどが數へあげられる。これを一見すると、日本の住宅等は、最もこれに近いといふよりは更に理想的であるやうに見ゆる。然しながら、事實は全然違ふので、根本的の相違として數へあぐべきは、バンガローは全體に全然開放的であるに對して、日本の住宅は、極端な閉鎖的である點である。

謹賀新年
小島林之助

謹賀新年
晩香坡市バウエル街五二三平
加藤豐太郎
電話バイ一三八アール

謹賀新年
晩香坡市バウエル街三九五
乾野時計店
乾野嘉治郎

謹賀新年
晩香坡市バウエル街四二二
きらく
小橋藤平
電話バイランド一〇一八

謹賀新年
晩香坡市バウエル街四七七
辻果物店
辻庄七

謹賀新年
果物煙草
晩香坡市西カドバ街六〇〇
雜賀馬之助

謹賀新年
日用品、煙草
果物、玩具
晩香坡市バウエル街三九四
武田商店
武田峰三郎

謹賀新年
晩香坡市バウエル街一五九
田中玩具商店
店主　田中岩造
電話シーモア九二四七

謹賀新年
晩香坡市メイン街二四九
松島果物店
松島市三郎
電話シーモア三二一五

謹賀新年
初春の御裝ほいは
紳士御婦人れ子達のれ身の圍に
事かゝぬ
好みくに何品も實用向の物ばかり品ぞよくつて値の安い
信用のある松宮で
晩香坡市バウエル街二二九
松宮雜貨店
話シーモア四一九一

初春の御調理には
何方のケツチンにも最も重寶がらるゝ
丸万醬油　美味で入りのよい事天下一品
宮印白米　御飯の風味は斯界の王
晩香坡市カドバ街一六三
食料品卸小賣
松宮商店
電話シーモア三五九七

謹賀新年

魚卸商

晩香坡市ゴーア街詰

ローヤル魚會社

電話 シーモア 六五九一

謹賀新年

晩香坡市バウエル街三九一

加奈陀日本人倶樂部

大池鶴市

電話 シーモア 五六五〇

謹賀新年

晩香坡市バウエル街二二六

煙草、果物 阿部商店

球場ミカド倶樂部

阿部春市

電話 シーモア 一七七四

謹賀新年

御手輕御料理並にうどんそば

晩香坡市バウエル街三三三

やまもと

山本和吉

電話 シーモア 二七七九

謹賀新年

男女洋服調進

晩香坡市ゴーア街一三〇

寺倉洋服店

寺倉桂三

電話 シーモア 八九九一

謹賀新年

御料理

晩香坡市バウエル街二六六

日の丸

電話 シーモア 三四三三

謹賀新年

晩香坡市バウエル街二五〇

天狗

電話 シーモア 三五三八

不相變御贔負を願ひます

謹賀新年

相變らず

御愛顧の程

願ひ上げ候

晩香坡市バウエル街二五一

柳川

大江永井同酒井谷田狩

松菊榮ヒサツ

エ郎ル

ロイネ

電話 シーモア 三一一三

大陸畫報

CENTRAL NEWS PHOTO SERVICE, NEW YORK.

ンシ●フエイナーが英國の警官に大殺害を加へたるより驚いて大活動を開始せる
ダブリン市街の頭の警官隊

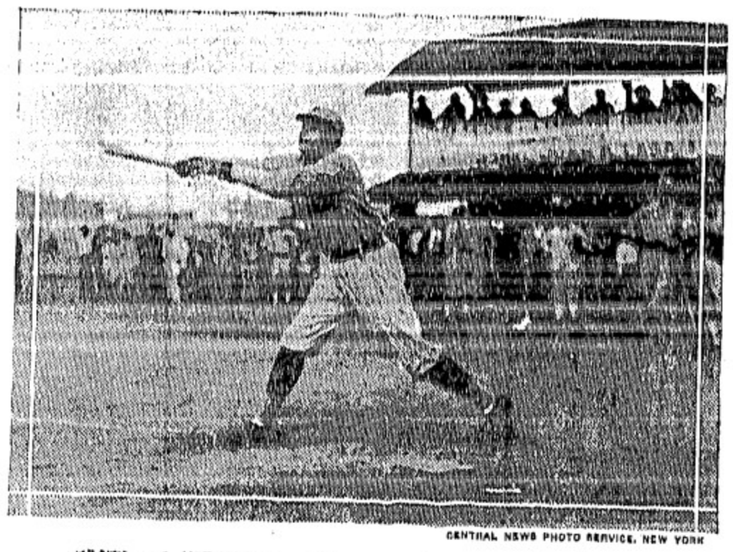

CENTRAL NEWS PHOTO SERVICE, NEW YORK

球野でボールを投げるエキシビションの●グームに出場して野
珍しい馬に乗つて大に歓●喜を與へしめ國の米●ムーホ●ランに劣らざる
愛好者と連に大に歓●喜を與へしめ國の米●ムーホ●ランに劣らざる
ベーブ●ルース

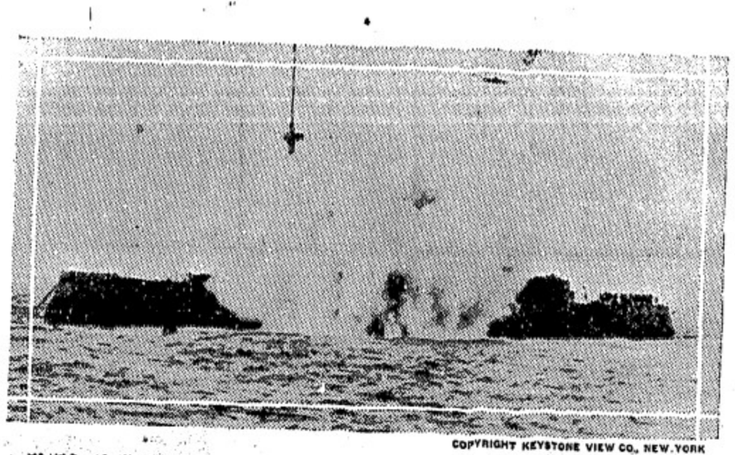

COPYRIGHT KEYSTONE VIEW CO., NEW YORK

驗を試い破は爆の號ノアデンイナア艦戰舊國米のて置し裝より下の艦

COPYRIGHT KEYSTONE VIEW CO., NEW YORK

白五千るせ爲なを墓參のトルエヴズールに故イペ●タスイチ
ヤペ●ーターカ●ルエニダ者揮指の隊ツウカス●イーボの人
ードし氏（左）右は右セチアド●ールズエヴルトに中會

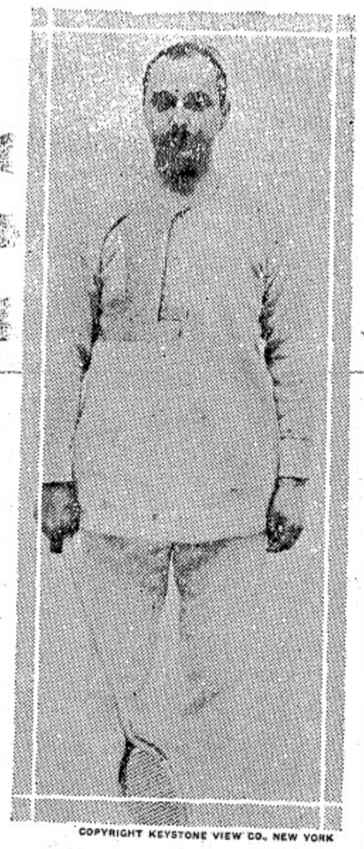

COPYRIGHT KEYSTONE VIEW CO., NEW YORK

テ級Aンタリポロトメ育紐
ンロコロに覇の手撰手の名●球
てし表代を部樂俱ア
ドルーグ●イエゼ出場せる

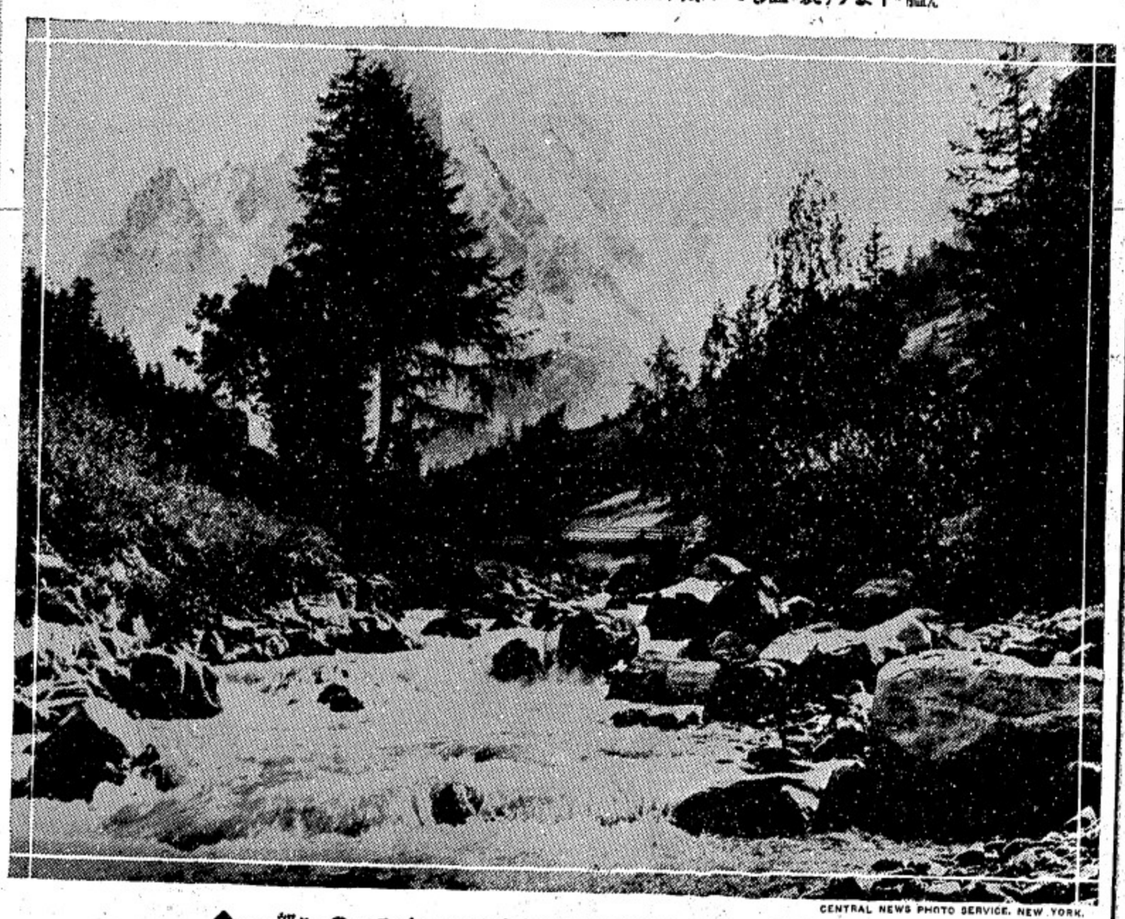

◆……部一のンラブ●ンモるたしか歓を聲近て起を崩れ雪な大……◆

キグン●ヂヨーデ公臨御して大戰勇者の爲に壯嚴なる盛式の
しり當に日の倫敦大路

CENTRAL NEWS PHOTO SERVICE, NEW YORK.

ドンウラグ●ロボの育紐
にて陸軍側を敗り
るン海軍フートボトルーチ●ムー
のキャプテンデエ●ーイウイ

COPYRIGHT KEYSTONE VIEW CO., NEW YORK

ムル●ヘルイウとナアリの逸獨るなる弟と姉の大最界世
體りあ時七に十八呎六に十四歳二十は姉。歳一十二は弟と
重三百四十封度重三百三十六封度

謹賀新年
晩香坡市パウエル街三二四
御婦人用品並に雑貨
うしじま商店
電話シーモア五七七五

謹賀新年
晩香坡市メーン街一〇六
竹内藤吉
電話シーモア五〇一七

謹賀新年
晩市プリンセス街二一五　電話ハイランド一七六三オー
ユリカ・ルームス
河崎武三郎

謹賀新年
晩香坡市パウエル街三六六　電話シーモア八四六九
サン・ルームス
塚本正人

謹賀新年
晩香坡市パウエル街三一八
松の湯
電話アール・エフ七八七七

謹賀新年
晩香坡市パウエル街四五七大屋商店内
TSU商會
電話ハイランド三三六
SU運送社

謹賀新年
晩香坡市パウエル街五八二　電話ハイランド一七三二オー
和洋食料品
上野商店
上野律一

謹賀新年
晩市東ブロードウエー街一四八　電話フェヤモント五一〇
増原商店
増原與兵衛

謹賀新年
晩香坡市パウエル街五六八
瀬商店
電話ハイランド九〇四

謹賀新年
晩香坡市メーン街二二九
村木靴修繕所
村木宗一郎

謹賀新年
晩香坡市メーン街一九〇　電話シーモア三七二六
長崎商店
湊袈裟八、長崎幸八

謹賀新年
晩香坡市東カドバ街五二　電話シーモア三〇二四
カドバ・ルームス
田端淺吉

謹賀新年
晩香坡市パウエル街一三二半　電話シーモア六六二三
キヤスケード・ルームス
鈴木周藏

謹賀正

海陸産物輸出入商

田端商會

晩香坡市アレキサンダー街三六二
電話シーモア二一三七八

支店　神戸市榮町通リ四丁目五十番地
電話（長）三宮一一九三

謹賀正

海産物輸出商

大忠商會

晩香坡市メーン街一八五　（電話シーモア三五九五）

大出竹次郎

▣日本發明界の趨勢
——好況なる機械工業方面
◈——宮内特許局長談

歐洲大戰は啻に歐洲發明界にも大刺戟を與へ（日本發明界に於ても戰爭以來機械及內容に於て非常なる發達を遂げたことは爭ふべからざる事實なるも之を米佛國に比すれば尚ほ幾層なるを免れざるは遺憾である、仍し日本の工業が

◇世界的競爭　場裡に仲間入りしたのは最近のことに屬し發明界亦幼稚なるも無理ならぬことで外人が如何に自己の利益なりと吹聽したのも之れが爲めであらう、而もこれ等新案は概ね實際に應用し得ざるもの、如くに考へられ其內容も實行的、工業的のもの少く又發明特許案とも稱すべき趣なる特許案が多くあつて特許を得て之れを實施せず他人が之れに類似する特許案を妨害するを目的として出願したことである、之れ等は如何に發明特許案が粗製濫造の傾きがあるかを語るもので好ましからざる現象なるも一般國民の未だ發明特許案に關して理解あるもの少きは已むを得ざることである殊に日本の實業家の多くが之れを研究せず發明家に對する同情の少きは最も遺憾とするところで目前の利害にのみ着目せず

◇水道の計畫　を樹て發明者を優遇するの途に出なければならぬ、最近の日本に於ける發明は關係上或は單簡なるに止り或は輸入經營しくは模倣に依り發明の域を脫せざるもの多く例へば「機關」では石油發動機の如き或は噴燃機の如き或は暖房の

◇世界的競爭　場裡に仲間入りしたのは最近のことに屬し發明界亦幼稚なるも無理ならぬことで外人が如何に自己の利益なりと吹聽したのも之れが爲めであらう、而もこれ等新案は概ね實際に應用し得ざるもの、如くに考へられ其內容も實行的、工業的のもの少く又發明特許案とも稱すべき趣なる特許案が多くあつて特許を得て之れを實施せず他人が之れに類似する特許案を妨害するを目的として出願したことである、之れ等は如何に發明特許案が粗製濫造の傾きがあるかを語るもので好ましからざる現象なるも一般國民の未だ發明特許案に關して理解あるもの少きは已むを得ざることである殊に日本の實業家の多くが之れを研究せず發明家に對する同情の少きは最も遺憾とするところで目前の利害にのみ着目せず

◇水道の計畫　を樹て發明者を優遇するの途に出なければならぬ、最近の日本に於ける發明は關係上或は單簡なるに止り或は輸入經營しくは模倣に依り發明の域を脫せざるもの多く例へば「機關」では石油發動機の如き或は噴燃機の如き或は暖房の

◇世界的競爭　場裡に仲間入りしたのは最近のことに屬し發明界亦幼稚なるも無理ならぬことで外人が如何に自己の利益なりと吹聽したのも之れが爲めであらう、而もこれ等新案は概ね實際に應用し得ざるもの、如くに考へられ其內容も實行的、工業的のもの少く又發明特許案とも稱すべき趣なる特許案が多くあつて特許を得て之れを實施せず他人が之れに類似する特許案を妨害するを目的として出願したことである、之れ等は如何に發明特許案が粗製濫造の傾きがあるかを語るもので好ましからざる現象なるも一般國民の未だ發明特許案に關して理解あるもの少きは已むを得ざることである殊に日本の實業家の多くが之れを研究せず發明家に對する同情の少きは最も遺憾とするところで目前の利害にのみ着目せず

◇是等の情弊　其の主つたる原因は發明家自身の缺點にも存するが如くに考へられ其內容も實行的、工業的のもの少く又發明特許案とも稱すべき趣なる特許案が多くあつて特許を得て之れを實施せず他人が之れに類似する特許案を妨害するを目的として出願したことである、之れ等は如何に發明特許案が粗製濫造の傾きがあるかを語るもので好ましからざる現象なるも一般國民の未だ發明特許案に關して理解あるもの少きは已むを得ざることである殊に日本の實業家の多くが之れを研究せず發明家に對する同情の少きは最も遺憾とするところで目前の利害にのみ着目せず

◇是等の情弊　其の主つたる原因は發明家自身の缺點にも存するが如くに考へられ其內容も實行的、工業的のもの少く又發明特許案とも稱すべき趣なる特許案が多くあつて特許を得て之れを實施せず他人が之れに類似する特許案を妨害するを目的として出願したことである、之れ等は如何に發明特許案が粗製濫造の傾きがあるかを語るもので好ましからざる現象なるも一般國民の未だ發明特許案に關して理解あるもの少きは已むを得ざることである殊に日本の實業家の多くが之れを研究せず發明家に對する同情の少きは最も遺憾とするところで目前の利害にのみ着目せず

◇是等の情弊　其の主つたる原因は發明家自身の缺點にも存するが如くに考へられ其內容も實行的、工業的のもの少く又發明特許案とも稱すべき趣なる特許案が多くあつて特許を得て之れを實施せず他人が之れに類似する特許案を妨害するを目的として出願したことである、之れ等は如何に發明特許案が粗製濫造の傾きがあるかを語るもので好ましからざる現象なるも一般國民の未だ發明特許案に關して理解あるもの少きは已むを得ざることである殊に日本の實業家の多くが之れを研究せず發明家に對する同情の少きは最も遺憾とするところで目前の利害にのみ着目せず

◇是等の情弊　其の主つたる原因は發明家自身の缺點にも存するが如くに考へられ其內容も實行的、工業的のもの少く又發明特許案とも稱すべき趣なる特許案が多くあつて特許を得て之れを實施せず他人が之れに類似する特許案を妨害するを目的として出願したことである、之れ等は如何に發明特許案が粗製濫造の傾きがあるかを語るもので好ましからざる現象なるも一般國民の未だ發明特許案に關して理解あるもの少きは已むを得ざることである殊に日本の實業家の多くが之れを研究せず發明家に對する同情の少きは最も遺憾とするところで目前の利害にのみ着目せず

◇是等の情弊　其の主つたる原因は發明家自身の缺點にも存するが如くに考へられ其內容も實行的、工業的のもの少く又發明特許案とも稱すべき趣なる特許案が多くあつて特許を得て之れを實施せず他人が之れに類似する特許案を妨害するを目的として出願したことである、之れ等は如何に發明特許案が粗製濫造の傾きがあるかを語るもので好ましからざる現象なるも一般國民の未だ發明特許案に關して理解あるもの少きは已むを得ざることである殊に日本の實業家の多くが之れを研究せず發明家に對する同情の少きは最も遺憾とするところで目前の利害にのみ着目せず

◇是等の情弊　其の主つたる原因は發明家自身の缺點にも存するが如くに考へられ其內容も實行的、工業的のもの少く又發明特許案とも稱すべき趣なる特許案が多くあつて特許を得て之れを實施せず他人が之れに類似する特許案を妨害するを目的として出願したことである、之れ等は如何に發明特許案が粗製濫造の傾きがあるかを語るもので好ましからざる現象なるも一般國民の未だ發明特許案に關して理解あるもの少きは已むを得ざることである殊に日本の實業家の多くが之れを研究せず發明家に對する同情の少きは最も遺憾とするところで目前の利害にのみ着目せず

鋼　川崎築港△豐田式織機　豐田佐吉△莫大小編成機に色染裝置を設け編成と同時に色染を施す裝置　永井英夫

事を始め發明界に功勞ある佐瀨佐太郎氏の如き其他發明界の中堅にして發明界に於ける功勞少すべからざるものである、尙ほこゝには省略することゝし以上は帝國本に於ける特許發明、殊に機械の發明が產業の發達に對し如何なる程度に貢獻しつゝありやの大要を述べたもので此の方面に從事するもの益々增加し中にも京都大學關係の野村研究所の如き其他々なるものである、電氣工業に關する發明の特許出願數は戰時中稍減少したるも大正五年を最低として其後は漸增の傾向を示し大正八年には殆んど倍加して九百二十八件となり更に昨年に入りては十月頃にて既に八百七十七件を算し當時の豫想にては十二月にも入れば多分千件を超過すべき狀態にあつた、唯だ注目すべきは外國人の出願數が休戰後激增し來り殊に昨年に入り激增したる一事である

賀正

謹賀新年　晩市バウエル街三二四半　バラード ルーム　藤原藤太

謹賀新年　晩市バウエル街三九一　同東へスタングス街二五三半　今堀商店　今堀喜市　店員一同　電話シーモア三〇六三

謹賀新年　晩市バウエル街三六六　谷口熊太郎　電話シーモア二九九六

謹賀新年　晩市バウエル街三九六　ホテルウオルド第二〇五三〇　立石哲子　電話シーモア八〇八八

謹賀新年　晩市アレキサンダー街四七四　酒井精米所　電話ハイランド四五二

謹賀新年　晩市バウエル街三二六　戎屋旅館　竹内常吉　電話シーモア五三二八エル

謹賀新年　晩市東へスタングス街四五七半　宮崎商店　宮崎重市　電話ハイランド二一三一

謹賀新年　晩市アレキサンダー街四一〇　中鶴運送舍　中鶴倫　電話ハイランド一〇七六エル

謹賀新年　晩市バウエル街三一六　ライオンルーム　赤澤卯吉　電話シーモア三三七九

謹賀新年　晩市バウエル街三五八　板熊

謹賀新年　晩市バウエル街六〇六　梶木彌太郎　電話ハイランド二三五二

謹賀新年　晩市バウエル街三四四　前川果物店　前川運送店　前川定吉　電話シーモア二一四〇

謹賀新年　晩市バウエル街八五五　日光商會　晩市グランビル街六三〇　東洋商會

謹賀新年　晩市バウエル街三〇七　電話シーモア七八〇四　中川商店

謹賀新年　晩市アレキサンダー街五三八　中川旅館　電話ハイランド二八五〇エル

謹賀新年　晩市バウエル街三九六　石材建築請負　高橋黛吉　電話ハイランド五八七エル

謹賀新年　晩市バウエル街三二四　熊谷組

謹賀新年　晩市バウエル街五八〇　海正床　熱海

謹賀新年　晩市グランビル街四六〇　和商會　植田文次郎　電話シーモア二三二〇

謹賀新年　晩市バウエル街四〇九　人　電話ハイランド八五七

謹賀新年　晩市ロブソン街四五〇　田端商店　田端吉松　電話シーモア七八三二オー

謹賀新年　晩市メイン街二二八　男女洋服調進　青木洋服店　青木榮次郎　電話シーモア六七三四エル

謹賀新年　晩市アレキサンダー街二四〇　旅館　鈴木市太郎　電話シーモア二四七

謹賀新年　晩市ゴーア街二三二　ビーシーオート　電話シーモア二〇二八

謹賀新年　晩市メーン街三三六　はまや商店　店主　澁谷久吉

謹賀新年　晩市ワター街キャロル街角　アルフオンボラホテル　岩瀨區內　電話シーモア一六五三

謹賀新年　晩市西カドバ街七九　田旅館　電話シーモア七九五八

謹賀新年　晩市バウエル街五一二　熊本屋旅館　電話ハイランド二三六

謹賀新年　晩市ダンレビー街一一〇　林榮進堂　林與惣彌　電話ハイランド一〇九二エル

謹賀新年　晩市バウエル街三九七　高田洋服店　高田主　電話シーモア三八四三

謹賀新年　晩市バウエル街四四一　林家　電話ハイランド一九九

謹賀新年　晩市バウエル街六五　川田熊太郎床

男女靴、山林、漁業靴調進
晩香坡市バウエル街二五八
小澤慧助
（電話シーモア三七二一）
小澤靴店

謹賀新年
ステブストン
高島信太郎
郵函三三

謹賀新年
ステブストン郵函二三
漁業組合前小倉樓内
上代文雄

謹賀新年
ステブストン郵函一八〇
吉田愼也
電話三三

謹賀新年
ステブストン郵函五四
漁業組合事務
桑原英一

謹賀新年
ステブストン
日本人雜貨商
齋藤宗治

謹賀新年
ステブストン郵函五四
漁業組合内
關澤靜枝

謹賀新年
ステブストン
山本次郎松
郵函三三五

謹賀新年
ステブストン郵函一八八
日本醫師
宮下文之助

謹賀新年
ステブストン
藤澤金太郎
郵函二一

謹賀新年
ステブストン郵函五四
漁業組合内
長谷川はつ

謹賀新年
ステブストン郵函一六五
理髮床
林田鶴彦

謹賀新年
ステブストン郵函四五
ステーション前
竹野靴店
竹野繁
郵函五二〇

謹賀新年
ステブストン郵函二一
阿田木造船所
阿田木常松
電話五

謹賀新年
球場、理髮床
ステブストン
佐々木國記
郵函一五〇

謹賀新年
ステブストン
池田とく
郵函三〇九

謹賀新年
婦人裁縫
ステブストン
久芳菓子店
久芳粂槌
郵函四五五

謹賀新年
ステブストン停車場前通り
御菓子製造
市野菓子店
しるこ、そば、ぞうに
市の屋
郵函五二〇

謹賀新年
農業
ステブストン
平井喜作
郵函三二七

謹賀新年
ステブストン郵函二二三
漁業組合前小倉樓内
上代文雄

謹賀新年
ステブストン郵函一八〇
吉田愼也
電話三三

謹賀新年
ステブストン郵函五四
漁業組合事務
桑原英一

謹賀新年
ステブストン
日本人雜貨商
齋藤宗治

謹賀新年
ステブストン郵函五四
漁業組合内
關澤靜枝

謹賀新年
ステブストン
山本次郎松
郵函三三五

謹賀新年
ステブストン郵函一八八
日本醫師
宮下文之助

謹賀新年
ステブストン
藤澤金太郎
郵函二一

謹賀新年
ステブストン郵函五四
漁業組合内
長谷川はつ

謹賀新年
ステブストン郵函一六五
理髮床
林田鶴彦

謹賀新年
ステブストン郵函四五
ステーション前
竹野靴店
竹野繁
郵函五二〇

謹賀新年
ステブストン郵函二一
阿田木造船所
阿田木常松
電話五

謹賀新年
球場、理髮床
ステブストン
佐々木國記
郵函一五〇

謹賀新年
ステブストン
池田とく
郵函三〇九

謹賀新年
婦人裁縫
ステブストン
久芳菓子店
久芳粂槌
郵函四五五

謹賀新年
ステブストン停車場前通り
御菓子製造
市野菓子店
しるこ、そば、ぞうに
市の屋
郵函五二〇

謹賀新年
ステブストン郵函七七
濱西商店
濱西政助

謹賀新年
ステブストン
向井商店
向井芳藏
郵函三八

謹賀新年
ステブストン
コロニアル、キヤナリ
中井商店
郵函一六一

謹賀新年
和洋雜貨商
ステブストン郵函一五
フエニックス、キヤナリ
向井商店
向井庄之助

謹賀新年
ステブストン
雜貨商
安野商店
安野伸太郎
郵函一九〇

謹賀新年
ステブストン郵函一一〇
中西商店
中西安影
電話六

謹賀新年
ステブストン郵函五〇三
阿田木魚店
電話二三

謹賀新年
ステブストン
松尾新治郎
郵函一九五

謹賀新年
ステブストン郵函四五
加奈陀ソン生命保險代理
小林貞二
電話六

謹賀新年
ステブストン
濱西商店
濱西政助

謹賀新年
ステブストン
向井商店
向井芳藏
郵函三八

謹賀新年
ステブストン
コロニアル、キヤナリ
中井商店
郵函一六一

謹賀新年
和洋雜貨商
ステブストン郵函一五
フエニックス、キヤナリ
向井商店
向井庄之助

謹賀新年
ステブストン
雜貨商
安野商店
安野伸太郎
郵函一九〇

謹賀新年
ステブストン郵函一一〇
中西商店
中西安影
電話六

謹賀新年
ステブストン郵函五〇三
阿田木魚店
電話二三

謹賀新年
ステブストン
松尾新治郎
郵函一九五

謹賀新年
ビーシー州ステブストン
魚類輸出商
山本伊之助
郵函三二三

謹賀新年
ビーシー州ステブストン
狩谷商店
狩谷淺五郎
郵函二二〇

謹賀新年
ビーシー州ステブストン
若葉菓子店
木口傳一
電話三四

謹賀新年
ビーシー州ステブストン
磯村源太郎
郵函三二二

謹賀新年
ビーシー州ステブストン
雜貨食料品商
碇商店
郵函一二

謹賀新年
ビーシー州ステブストン
阿田木商店
阿田木德松
濱本文吉
郵函五〇三

謹賀新年
ビーシー州ステブストン
郵函五一六〔電話五一〕
リチモンドトレーデング商會
店主秋本顯美
支配人ダブリユー。エ。ウイルソン
ウイリアム。キヤルバート
セデー。ウオンヅリー
秋本重則
奥本安生

謹賀新年
ビーシー州ステブストン郵函六八
奥山商店
奥山長之助

謹賀新年
ビーシー州ステブストン
球場及理髮業
橋本芳太郎
郵函四五七

謹賀新年
ビーシー州ステブストン
田淵商店
田淵孫太郎
郵函五〇三
電話五五

謹賀新年
併而舊年中は開店日尚は淺きにも拘らず一方ならぬ御引立を賜り店務日々多忙を極め候段誠に有難く奉鳴謝候就ては本年は一層誠實勉強を旨として各位の御用命に應じたく存じ居り候間何卒倍舊御愛顧に預り度此段伏して御願申上候

◉雜貨食料品
◉味噌、麹、精白米

ビーシー州ステブストン
田淵商店
田淵孫太郎
郵函五〇三
電話五五

室内裝飾

としての風景畫

繪畫　高田豊子

日本でも近頃住宅改良とか家屋の新築とかいふことが大分盛になつて來たやうに思はれます。住宅改良といふことは此處米國においては、非常に重大な問題の一つとなつて居ります。そして室内の裝飾として、繪畫の選擇については男女を問はず世に數千人の智識や考案などが略雜誌に發表されて居ります。吾人々は、人物畫を好み或人々は風景畫を好むといたします。今回はその後者の方即ち風景畫の選擇方或はその種類などについて少しく當地の人々の此を御紹介してみませう。

室内の裝飾用に風景畫を撰ぶには、第一次の二つの特殊な觀察に就て考へなければなりません。その一は繪畫と部屋の他の物品との關係的の觀察及び調和の問題に關係するものです。即ち重點の問題でありますが、特に光と大氣の關係に關する問題は根本的なものであります。

英國風の室には

和調の根本的な風景畫を青い英國式の室内に飾るといふやうなことは前に述べた二種類の最初のもの即ち歷史的或は記念的繪といふ方であります。昔英國では、和調の風景畫が非常に喜ばれました。そして數多の和調風景畫が著名の畫家によつて描かれて居りました。この現象は單にクロンウエルの時代以前のみならず、それ以後に於てもさうでした。何故といふに、かういふ繪畫は今も其國政治を表徴してゐるやうに思はれますからです。彼のレベラーや彼に組する團の者たちは、恐らく英國に於て甘てなかつた美術の大愛顧者であつたチャールス一世の死刑後數年間に、數百枚の和調の風景畫を破棄してしまひました程し、王政復古と共に興つた反動によつて、和調繪畫はその以前よりも熱心に保存されるやうになりました。この和調の調和は、色彩と陰影の關係は英國の家屋に用ひてあるイベリス燈の材料の色と地合に、完全に調和するやうに見ゆます。

これは聯想の要素といふ點に成功した裝飾法であります。古くは彼のカンステーブルやヴヮン・スタークなど近世においてはグインセントの如き畫家に描かれた風景畫はイベリス風の室には、完全に適合するものださうです。

米國風の室には

處が、米國人は、カンステーブルとかジョン・スターク等の繪畫には用なしといつた風です。風景畫を愛好する米國人にとつて最も深い興味を與へてゐる問題は、「米國の感情家の畫を如何に室内裝飾に適用させるか」といふことであります。この問題に於て、米國人達は、少しも聯絡をとか歷史的要素とかいふことを念頭に置いて居りません。然し米國の色調派の風景畫と印象派はどうしても後者の方を選びます。何故といふに印象派の色調派の畫は近代の殖民地風の住宅に持つて來ると、新しい印象派に劣つて見ゆるからであります。これは當理のあることです。明るい、延頭の室内には、やはり晴れやかな、明るい色彩に富かな印象派の繪畫が最もよく調和するからであります。

繪と室内との調和をとるといふことは單に室内の光線にのみ基くものではないのです。光線も必要ですが、同時に像の色や、質にも大いに注意を要します。例へば濃い暗い色の像に明るい印象派の畫などを掛けると俗に云ふ「跳出し」てゐるといふ感じを見る人に與へます。あまり調和の取れしいものは決してよくありません。これと同じ理由で明かるい色の像に、古代の和調の風景畫などを掛けるなら、調に調子のとれない變なものになつて少しも美術的な裝飾にはなりません。もう考へても掛けるものなら額縁畫と像とが殆んど同色ぐらゐでもよいのです。兎に角繪畫を室の裝飾とする時にはその畫の色合と、背景の色合とに一番細い注意を拂はなければならないのです。

食堂はポーチ

出來れば食堂はなくしたいものです。市外ではポーチを用ひ市中では廣くした居間の一隅を使つたり、家主が許可すれば家の後に食堂のポーチを建て付けてあります。食堂のために設けたポーチで喫に美しいものを見たことがあります、床は白い大理石、白い鏤抜の水鉢工で出來てゐる長方形の美しい彫刻のあるテーブルや高い背の付いた椅子が置いてあるのみでした。色は椅子に置いてある眞紅な絹子の外清潔に見られるはかりでした、このやうなのは一個の居間にもなりますから食後そこで休憩したり話したりするのも愉快なものです。

謹賀新年　晩香坡市バウエル街二〇三　助産士　田邊よし子　電話シーモア二五〇六エル

謹賀新年　晩香坡市バウエル街一二三　果物店　理髮床　西洋風呂　西村源之助　電話シーモア三九八二

謹賀新年　晩香坡市アレキサンダー街四三二　福井商店　福井旅館　福井彌十　電話ハイランド七一二

謹賀新年　晩香坡市バウエル街二四五　濱岸事務所　濱岸和一郎　電話シーモア一六五六

謹賀新年　晩香坡市アレキサンダー街二四〇　通運社　奥澤滋次郎　電話シーモア二四七七

謹賀新年　晩香坡市バウエル街二四五　藤原寫眞館　藤原周造　電話シー一二〇二エル

謹賀新年　晩香坡市ゴーア街二一六　豆腐、飴　森高辨治　ひる、かしわ　春日森家　太田　電話シーモア三七六五エル

謹賀新年　晩香坡市メーン街三三五　晝夜撮影　遠山寫眞館　遠山本三　電話シーモア八九七六

謹賀新年　晩香坡市バウエル街四〇三　インペリアル、ホテル　館主　本田百太郎　電話ハイランド一〇五五

謹賀新年　晩香坡市バウエル街一二三電話一〇三七アール　サッパートンコロムビヤ　菓子、果物、煙草　澁谷商店　澁谷利三郎

謹賀新年　ステブストン郵函一六八　吉田謹一郎　吉田國定

謹賀新年　ステブストン郵函一八〇　岸兄弟造船所

謹賀新年　ステブストン停車場通り郵函一四、電話六七　和洋雜貨食料品　小田商店　小田茂三郎　濱伊三郎

謹賀新年　ステブストン郵函四六、電話三一　和洋雜貨食料品　近江屋商店　入野忠兵衛

謹賀新年　ステブストン郵函二六四　靴修繕業　大垣傳吉

謹賀新年　ステブストン郵函四二五　中田辰松　倉橋万次郎

謹賀新年　ステブストン、フェニックスキャナリー　郵函一四五　山本平三郎

謹賀新年　ステブストン、リッチモンドキャナリ　郵函一七二　江崎松助

謹賀新年　木場清次郎

謹賀新年　新西院市フロント街七四一　球場、床屋　高橋石太郎

謹賀新年　新西院市コロムビヤ街八六七　小林球場　小林床吉　小林廣

謹賀新年　新西院市コロムビヤ街八七九　和洋雜貨　三國商店　電話三三

謹賀新年　新西院市コロムビヤ街八三五　靴店　甲斐勇助

謹賀新年　新西院市コロムビヤ街八六九　竹田商店　竹田兵三郎

謹賀新年　新西院市マクネリー街二九　熊本屋旅館　福永喜代作

謹賀新年　新西院市ブラッキー街一三　旅館並に球場　松本秀太郎　高木品平

謹賀新年　新西院市フロント街五三九　中川球場　中川理髮店

謹賀新年　新西院市フロント街五四三　マーケットルーム　中川義治　郵函六〇七　電話三三六

謹賀新年　新西院市コロムビヤ街七四八　高橋鶴一　電話一〇九一エル

謹賀新年　新西院市コロムビヤ街八〇九　シーピーアール停車場前　中村時計商會　中村助次郎　電話一〇六九エル

謹賀新年　ピーシー州フレザーミル　戸田信太郎　郵函二三一、電話一五三六アール三

謹賀新年　ピーシー州フレザーミル　渡邊宇平　郵函二一七、電話一五三六エッキス三

謹賀新年　新西院市コロムビヤ街八三七　電話一一六一　和洋雜貨食料品店　西口商店　新西院市コロムビヤ街八二九　西口床　西口三木藏

謹賀新年　新西院市コロムビヤ街八七五　和洋雜貨食料品　生魚仲買　重本商店　重本音松　電話一〇六二アール

謹賀新年

併而舊年中は一方ならぬ御愛顧を賜り
業務日に月に盛大に趣き候段是れ偏へ
に各位の御同情の賜ものと奉鳴謝候就
ては是れ迄榮藏一人にて經營仕居候處
今回兄弟三人合同の經營に移し同時に
設備の大改築と增設を行ひ以て大に事
業の擴張を圖り總ての造船及び修繕の
迅速と完全を期し候に付何卒倍舊御引
立の程伏して奉希上候

大正十年一月元旦

晚香坡市西ジョージヤ街一七〇一
ビツドウエル街ウオーフ

小早川造船所

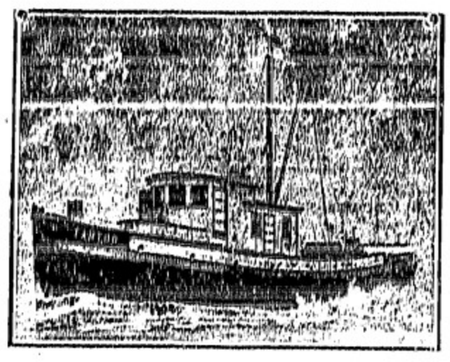

自宅アルバニー街一八三〇

小早川榮藏
小早川豊次郎
小早川芳造
所員一同

謹賀新年

舊年中は一方ならぬ御愛顧に預り業務益々繁榮に相赴き候段一同深く奉謝候尙本年も不相變御引立御愛顧の程偏に希上候

大正十年一月元旦

日本合同驛社

晚香坡市パウエル街二七〇
(電話シートモア二七二二)

頭取　ヱー、マキボーイ
支配人　ヱー、ヴイ、ガーデナー
主任　藤田佐太郎　代理人　大關政次
事務員　澤田嘉壽　同　高橋儀兵衛
同　北川英三郎　同　高橋幸一
同　高松數馬　小瀨川谷五郎
同　松林幹一　同
同　佐々木菊三郎　水川宗一

Vol. 16 No. 4131 Saturday January 1 1921

TAIRIKU NIPPO

第四千百三十一號　（土曜日）　大正十年一月一日

大陸日報

新年號

（其四）

TAIRIKU NIPPO
THE CONTINENTAL DAILY NEWS
PUBLISHED DAILY EXCEPT SUNDAY
135 CORDOVA ST. E.
VANCOUVER, B. C.
PUBLISHED BY YASUSHI YAMAZAKI
發行兼編輯人　山崎寧
電話シーモア五九六六番
印刷所　大陸日報社
東カナダ一三五
バンクーバー市

私達の所謂文明

エルシー・ファーグリン

文明は進んだと云はれる、なるほど或る點では文明は相次いで現れる、利便は續出した制度も複雜になつた、所謂娯樂は勿論頻繁までが實施されて行く、然し乍ら眞に文明と云ふ點に關する程度の標準は果して如何か、物質の分配の問題だけでも現代人は惱まされて居るのである。

私達の所謂文明的生活なるものが何處に價値があるのであらうと云つて實は無いていの人々は大なり小なり知して居るであらう、が機會は果して如何か、物質の分配の問題だけでも現代人は惱まされて居るのである。

アーグソンの言葉であるのはカナリに皆々の興味を惹くシヴィリゼーションなんて、いつたい何に役立つものなのであらうか、私は疑ひます。眞實活では大人は健全で人に時つた、多くの人は先づ日本を助けそれから支那や比律賓に向ひ殊に北の支那と比律賓の山奥生活を觀察するに少からぬ時をあて、歸つて來たのである「私たちが文明と呼んで居るところのものが却つて幸福と平和とを攪亂して居るものなのであらうか私は疑ひます、そうすれば結局彼のあるものは何なんでせう」と同時はあでやかな眸に感慨をこめて言葉すくめた。

「私は支那で教育のない沢山これない——怖ろしく私たちが文明と稱して居る標準からは非文明な民の間に乘り換する人たちを觀察するに絶好の機會を得ました、そして私は彼等が極めて幸福に、また確に平和であるのを發見しました、支那人はそれさえ先生つてロセ〳〵して日當の仕事にわせつてなでは居りません、非文明と見られる支那人は歸の人が所有するものを好みません、彼

はしてでうでせう、私たちは時を節約する上にもいろ〳〵の設備をもちます、然し乍うやつて結局文明は何を吾々に與へるのでせう、確に幸福は與へられません、平和も與へられません、更に重要なことは生命の了解さへもされることです、何故と云へば私たちは之を了解しやうと努めれば努めるほど迷の度を增すからです」——

女優は一時して現在の支那人の相貌に瞬するかぎり音樂なるものを非笑した、そして私たちが僞惡にもロリ優れた文明の靜するところのものを贈り物として支那人に與へることの賢いかをうかを疑ふと反しても疑ひを發表したのであつた。

笑しいエルシー・ファーグソンが東洋

◆紐育の劇場の 初晩のお客 エステル

新作劇の初晩の觀客、何といふ複雜な混雜ぶ然も猶且つ人間らしさを示した光景であらう、彼等の微笑や哄笑や沈默や涙が新作劇の活きた物語なのである之を見たり聞いたり又其の中にまじること位興味あることはない、興趣は時計が八時を打つとロビーではじまるのである扉はあけられ案内人はそれ〳〵受持の場所につく、初晩の仕事は已にはじまつたのである。

老年の紳士が老夫人をエスコートしつゝ入つて來る、定期券の所有者らしい老人のバケント・レザーの靴にはニュー・ヂャーシーの泥の跡がついてる、しかし勿論問題ぢ、冬なら老人の咽喉に捲かれるマフラーは九月だとカラーの處よけにもなるらしい、お連れの兩刀はレース・スカーフで保護され、仕立ての帽子、色の褪た薔薇がついて其の銀髮に冠してゐる

「早く來られて好かつたのね、ヘンリー、席をとつて番附を見ませうよ時計は確なの？、十一時四十五分に興遲れちやあ大變ですよ」

老人が何ど答へたか、背後にゐる若い男女二人の騷々しい挨拶に遮られてしまつた、キッスで句切りをつけて其の句切りの間に脚子の高い聲がつゞけざまにきこえる

「貴郎來たんで私ぜんなに嬉しいか序幕に遲れやしないかと想つてそわ〳〵やあ心配したのよ、どうかすると序幕の前に作家が出るつて云ふぢやありませんか、どうかしてベラスコさんが私見たいわネ、でも貴郎來られてよかつたわねゑ」

嬉しそうな二人は、今自動車で着いたばかりの男と女の二人連に道をよけながら行つてしまよ、自動車からの二人は五分も遲かない扮裝だ、男は息をはづませながら

「どうして好いか判らんかつたが成功したよ、わしが一度決心すれば掌中に握るまでは止めんのだ、皆は四五週間も前から今夜の切符を得たいと望んで夫が意の如くにならんのを私は知つとる、お前が云ひ出したのは昨日ぢやないか、それでもチャンと手に入れたんだ」

「サー・ユー・ディーヤ」……これが可愛い女のあたへた報酬だ。彼が猶も勝利の語をつゞける間に劇場はドシ〳〵來客をのんで行く、ブロンクスからも勿論代表員は從られた

「そこで私達は急行をよしてローカルにかへたんだ、十分間待たせられた、知つてるだらう、ブロードウエイのを待つてるとブロンクスがやつて來るのを、アレだよ、サベラ・グラスを忘れてリチャードが取りに還つたが間の惡いときは惡いものでねでもそんなに待たせはしなかつたらう、それとも」

と云つて彼はマイ・ディーヤを附けたした、「マイ・ディーヤ」と皇主とは場内へ還りこまれて行く、自動車は千變萬化の色彩のフレートを乘せて後から後から入口へ駈つける、帽子、帽子、軟かい髮の毛、銀色のスリッパー、毛皮どそうして幸福な顏、挨拶にかゝるのやら觀覺の交換やら笑聲の波動やら……男女老若は場内にあつまつた、劇の成功か失敗は之等の人々の判斷次第である、初晩が好きでくる人、劇評家の評よりも彼等の意見がヨリ正確だと云はれたさに來る人、好奇心で來る人、興趣を求めて來る人、見る爲にギヤラレーに席を求める人、見られる爲にボックスに陣どる人、芝居の成功不成功は之等の人々の評判次第である。

舞臺はやんで幕が上がつた、演劇は始まつた、嘯くやうな聲で、眼鏡をかけた青年が左の婦人に話しかける、

「大道具は誰でせう、電氣はヂョーンスのやうですし背景はアーバンらしいやうですね、サイモンソンのやうにも考へられますが、誰でございませう」

そんな答へを得たつて此青年はかまはないんだ、實際そのものに歌んでしまつて今度は右手の婦人にまた繰返したあつちでも嘯いてゐる

「全く好い、實に好い」

「何ど云ふ魅惑的なスターでせう」

「ガヴンの素晴らしいこと」

「アノ衣裳の全體を好く記憶してお置なさいよ」

初晩は此通りに素晴らしい（波抄譯）

謹賀新年
晩香坡市バウエル街二四五
オリムピアルームス
寺下千代松
電話シーモア五五九六アール

謹賀新年
谷田八十九
田川薫
井上市郎
荒井茂左衛門
沓掛次
田口誠一雄
日本共益社

謹賀新年
晩香坡市バウエル街二〇一
大正堂藥舖

謹賀新年
晩香坡市バウエル街二八二
南京料理
陽明樓
電話シーモア三三七七

謹賀新年
晩香坡市東ヘステングス街七八四
オークホテル
谷田八十九
電話ハイランド一七六〇オー

謹賀新正
舊年中は一方ならざる御愛顧を蒙り奉鳴
謝候尚本年も倍舊御引立の程奉願上候
各種果物卸商
直輸出入仲買商
農產物委托販賣
晩香坡仲買商會
晩香坡市アレキサンダー街二〇八
電話　シーモア　九二九四

謹賀新年
諸種製材業
ビーシー州スコミツシユ
ニューポート
ソーミル
菅森新助

謹賀新年
スキーナ
ビー、エー、ヤナリー
中村久吉

謹賀新年
スキーナ
ビー、エー、ヤナリー
岡村駒五郎

謹賀新年
スキーナ
ビー、エー、ヤナリー
本川久吉

謹賀新年
スキーナ
ビー、エー、ヤナリー
宇井勘藏

謹賀新年
スキーナ
ヤヤシヤー、ヤナリー
田中藤松

謹賀新年
スキーナ
ヤヤシヤー、ヤナリー
中井保一郎

謹賀新年
スキーナ
ヤヤンヤー、キャナリー
渡邊豊次郎

謹賀新年
スキーナ
キャシヤー、キャナリー
川添百太郎

謹賀新年
スキーナ
ベルモラル、キャナリー
寺尾喜八

謹賀新年
スキーナ
ベルモラル、キャナリー
野口莊吉

謹賀新年
スキーナ
ベルモラル、キャナリー
關谷三千

謹賀新年
スキーナ
ベルモラル、キャナリー
博多堅輔

謹賀新年
スキーナ、ベルモラル、キャナリー
ケネデー、アイランド
濱岡高太郎

謹賀新年
スキーナ
クラクストン、キャナリー
濱野庄右衛門

謹賀新年
スキーナ
クラクストン、キャナリー
開田光太郎

謹賀新年
スキーナ
クラクストン、キャナリー
上手七藏

謹賀新年
スキーナ
クラクストン、キャナリー
吉田梅吉

謹賀新年
スキーナ
インバネス、キャナリー
鈴木傳吉

謹賀新年
和洋雜貨食料品
スキーナ、ボート、エシングトン
岸本商店
ワダムス、キャナリー
岸本半六

謹賀新年
歸朝中年末年始の禮を缺く
ボートエシングトン
郵函一六
明瀨造船所
明瀨龜次郎

謹賀新年
和洋雜貨食料品
ボート、エシングトン　郵函二七
龜田商店
龜田七三郎

謹賀新年
和洋雜貨食料品
スキーナ、ボート、エシングトン　郵函四六
東洋商業會社
カニングハム、キャナリー
大橋松次郎

謹賀新年
歸朝中年始の禮を缺く
ワダムス、キャナリー
龜田七三郎

謹賀新年
加奈陀
日本人會
スキーナ支部
スキーナ、ボート、エシングトン（郵函二二）

謹賀新年
日本人漁者
俱樂部
スキーナ、ボート、エシグントン

船の新年

船の新年は陸の新年よりも賑やかだ。

一つの港から港へと航海する船には、陸の人のやうに年の変り目といふ感じは薄いかも知れない。けれども、船の新年は陸の新年よりも賑やかだ。

それは、船の新年には、陸の新年のやうな寂しさがないからだ。

陸の新年は、親しい人々が集まつて、互に年の挨拶を交はすのが、何よりの楽しみだ。

船の新年には、それがない。

船の新年は、船員全体の新年だ。

船の新年は、船員全体の祝ひだ。

船の新年は、船員全体の楽しみだ。

船の新年は、船員全体の喜びだ。

船の新年は、船員全体の歓びだ。

船の新年は、船員全体の幸福だ。

船の新年は、船員全体の希望だ。

船の新年は、船員全体の光明だ。

船の新年は、船員全体の……

船の新年は、船員全体の……

船の新年は、船員全体の……

謹賀新年
スキーナ
ドミニオン、キャナリー
中川太藏

謹賀新年
歸朝中年始の禮を缺く
スキーナ
ドミニオン、キャナリー
山本德太郎

謹賀新年
スキーナ
オシアニック、キャナリー
村瀨正夫

謹賀新年
スキーナ
オシアニック、キャナリー
高田五兵衛

謹賀新年
スキーナ
オシアニック、キャナリー
服部太七

謹賀新年
スキーナ
オシアニック、キャナリー
米山石次郎

謹賀新年
スキーナ
カーライル、キャナリー
三輪國三郎

謹賀新年
スキーナ
カーライル、キャナリー
三木長喜松

謹賀新年
スキーナ
カーライル、キャナリー
木戸力槌

謹賀新年
スキーナ
サンニサイド、キャナリー
金持安吉

謹賀新年
スキーナ
サンニサイド、キャナリー
松本鐵藏

謹賀新年
スキーナ
インバネス、キャナリー
兒玉勝助

謹賀新年
スキーナ、ボート、エシングトン
勝山菓子店

謹賀新年
スキーナ、サンニサイド、キャナリー
有川造船所
有川彌二郎

謹賀新年
和洋雜雜貨食料品
プリンス、ルパート市　郵函六三六
藤本虎之助
電話五五〇　グリン五一六

謹賀新年
プリンス、ルパート市　郵函三一四
末廣造船所
末廣豊

謹賀新年
プリンス、ルパート市　郵函三五三
ドミニオン旅館
吉川晉吉
電話レッド四六八

謹賀新年
プリンス、ルパート市　郵函五一三
和洋雜貨食料品
NW商店
中野藤五郎
電話五九七

謹賀新年
リバース、インレット
ワダムス
楠峰次

謹賀新年
和洋雜貨食料品
山中商店
プリンス、ルパート市第三街八二四
山中弘吉
郵函一六　電話ブラック五七八

謹賀新年
プリンス、ルパート市第三街　郵函二〇七
ドミニオン洋食店
清水太郎
西風彌三郎
店員同

謹賀新年
理髮業、西洋風呂
プリンス、ルパート市　郵函二九七（電話四七六）
松保彌吉
濱崎市太郎

謹賀新年
ダイヤモンドスリーブ
東京ダイヤモンド
松久保彌吉

謹賀新年
プリンス、ルパート市フレザー街七一四
郵函七五
電話ブラック一五四
持田旅館
プリンス、ルパート製材會社日本人部主任
持田平夫

謹賀新年
プリンス、ルパート市　郵函八九四
ベービュー、ホテル
賀丑藏

活動寫眞の過去現在

——發明當初の驚き——

逸早く輸入されたが觀る者あッさりオッ魂消て「夢では」と眉唾だった實に隔世の感がある

荒木和一氏談

◆一千弗の現金機關

買つた發明家

の門へ投げ込ひ

活動寫眞の開祖エヂソンの名は以て發されたのは明治三十七年、日本に渡來し最大されたが、それを聞した人は、今の關發明ナン生命保險會社大阪支店長荒木和一氏である。

（不良少年の來、後圖ノ如キ）

エヂソンの現に發明するキネオスコープに依つての今日まで米國人の腦に新たな云つても好い位であつたが、それ以前になつたキネオスコープと云ふのは、よく由會の夜祭などに出るあの覗き機關に毛の生えたやうなもので、大きさは一度手頃の般箱位、見物は唯一人で機關の箱の上から覗いて見るとレンズを通して凡そ三千四百呎ばかりのフイルムが見ゆる、其のフイルムの中に云ふのは、男から一齣が出て來て二三度合ひをするとぢつたやうな簡のないものであつたが、何しフイルムは今日の活動寫眞に用ひられるのと同じ物で長さは五十尺に過ぎなかつた、之れが發明は大變な呼び物、大變んだキネオスコープの見物人は押すな〳〵の繁昌であつて、發明家エヂソンの許へ機關重寶がられたが親友に見せたばかりで、其の中へ飛り込んで了つた、コノ點すべき第一期の活動寫眞は、至今も猶は自宅の倉庫の中で埃れになつてゐるであらう。

◆生きてる鏡とは

シカゴの料理で

初めて現る魔術

しかし當時私は一時に一人しか見られないと云ふ事が非常物足りなかつたので若し之れを大勢の人へ一時に見せるやうに出來たら、大したものだと考へてゐると、其の發案國の科學雜誌にもう少し私の腦んでゐたやうな物が載つてゐた、明されたらしい記事が載つてゐた、明治二十九年に私は再び渡米したが、或る一日シカゴで電氣を食べながら何氣なく新聞を取り上げて見ると「今晩ス

◇下谷藝妓——栄

ヂソンの話によると、世界中で私が二番目で、第一番は伊太利羅馬の人であつたといふ事であつた、處で私は機械を買つて、日本へ持ち歸つたが困つたとは當時の機械は一切電氣仕掛で、今日の如き手廻しでは無いので、其處がエヂソンたる處であるが、當時大阪には此の機械を動かすべき直流電氣が無かつた、電燈會社はあつけれども、交流電氣ばかりであつたのである、そこで私は阪口して、友人の大電技師長谷川延君（今の神戸中央電話局技師）に相談すると兩個電車に出入りしてゐる鐘岡鐵工所主が百十ボルトのダイナモを持つてゐるといふ話である、此鐵工所は今もあるが其頃は軸波の煙草專賣局の北方に工場があつた、聞て一夜同工場の機械の取り外しを依頼して機械を據付け、自轉を振つて盤試寫をするようになつて、（不良少年の來、後圖ノ如キ）

◆舞臺一杯の

見物は嘸もう）

心に眺めつつた

ヤッと驚になつて、スルーと自轉が降りて一時に暗が消えたかと思ふと、銀幕一面にバッと大波の打ち寄する海岸が映し出された、私は全く呆氣に取られて息を呑んだ、ザアーと轟轟と響を使ふ波音につれて、大波小波の寄せては返す有樣は全く眞に迫つてゐる不思議とも何とも其の時の心持は云ひやうが無かつた、しかし此の時もフイルムの長さは五十尺以上のが出來なかつたので、フイルムの繼ぎ足しをやつて何度も〳〵同じ事を繰返して見せ、好い加減な邊で切り上げるので、其の幼稚なことはお話しにならぬ、波の光景に次いでメレー、アウインといふ有名な飜繪師アさんの飜繪やら、魚釣りの光景を映して見せた、何れも極めて單純なものであつたが、見物は嘸りをして驚いて見て居つた、其れから後は勝手氣儘の放題三昧、打つ飲む、買ふの三道樂に、親の臨終に逢へないはかり、今の今迄お花の事を思はなかつたは何たる事で御座いませう、兩親の死んだ時は風の便りに聞いても逢失禮致しました。

◆エヂソン翁の

手から機械を

私が世界で二番

のお得意さま

そこで私は早速エヂソン翁を其の居宅に訪ひ、活動寫眞機と五六本のフイルムとを貰つて歸つた、其の時エヂソンの話に、日本現在の活動寫眞が子供に宜しからぬとは勿論の無い處である、が、サレバ大人には好いかといふと是亦問題であつて此頃のやうな俗惡極まるフイルム、不愉快な聲色、無智な辯士、低級な音樂、是等は早晩根本的に改革されなければならぬものであらう、而して其改革が何人の手に依つて行はるべきかが問題、恐らく茲に大資本を擁して此冒險を敢てする者の出ない以上、改革の途は唯一つあるのみだ、それは現に

活動フヲンの群

彼等は斯界の改革を圖り川崎新左藝術的映畫、就中純映畫劇を希望してゐる——

似てみる位が關の山であるのに比して活動狂の方は單に活動寫眞に心醉沒頭するに止まらず、其趣味が昂じて研究に入り、着望となりて發し、進んで現在の映畫作者及び興行人に對する一種の監督兼指導者を以て自任してゐる勢彼等は映畫劇の脚本を研究し、撮影技術を云爲し、字幕意匠を評し活動寫眞の看板を比較しプログラムの印刷から音樂良否まで、仔細に觀察考究しつゝある外遊かに諧外國の映畫製作會社及俳優と音信を交して研究に耽つてゐる其仲間には青年もあり老年もあり、單に見物が進んで研究に入つた者もあれば、技師辯士俳優等にして現狀に慊らざるもの、若くは畫家音樂家等が其

◆理想の實現に努力

しつゝあるのもある、關西では大阪のキネマ趣味會、神戸の映畫劇研究會及スクリーン倶樂部京都のムービーアーチスト倶樂部なぞが有力な團體である

船の新年

（第三頁より續く）

「下」

崎山新吉は云ふ迄もない一座の面々呆れて水夫長の顏を見て居りますと、竹五郎は鬼の目に涙を浮べ「崎山さんサア聞いて下さいまし、思ひなはせは十九歳、不圖した事から家を飛出し、へも起らぬ不孝者、無法の果は船乘稼業、帆前船から猛虎船、ありとあらゆる荒い仕事を爲盡して、さうやらこうやら蒸汽船の水夫長になつたのを鬼の首でも取つた樣に思つて居たは、吾ながら恥しい量見、竹々々と言はれるが一寸用事があつて通り懸り、不圖貴郎達の御話が耳に入り、何の氣もなく聞いて居りますと、吉見花と耳寄の崎山渡りて、初日の出の影は早空をそめて居りました。折しも甲板に繰出したる水夫彼是二十名餘、儕儕粉を顏に塗り味噌漉を頭に冠りボール紙の島田、帆布の上下、思ひ〳〵の出立してドットはかりに舷の艫を揚げ、石炭箱を叩きながら一同の前へ來て「皆さん、御目出度御座います、水夫長お目出度」水夫長は大音揚げ「今年の胴上は此の社長さんからだ」と突然崎山の肩に手をかけるが早いか、譯は分らず、合點だと一同は崎山を胴上に致し、水夫長の音頭に連れて、社長萬歳萬々歳と祝つて祝つて祝ひあげました。崎山新吉は其後お花と結婚して一男一女を設け次第々々に出世を致して世話を受けた仕立屋にも十分に恩を返し、今では日東會社重要の位置に据つて、前途益有望との評判が高ふ御座います。又竹五郎は一旦鬼竹と綽名迄取つた劇暴者で御座いましたが、其後心を入替て必死に勉勵したる甲斐空しからず、目下瀨戸內海通船の船長となつて安樂に暮して居ります。船の新年の一小節是にて終りといたします。

心中は無理と無理との結び合駈走酒あしたは休む氣で喰ひ腹の減る遊びを聽子怒られ

繪封筒秘密の序幕 十五六

◇新橋藝妓——小奴

謹賀新年
ビーシー州ナナイモ
各種造船業
小川造船所
小川柳太郎

謹賀新年
ナース河アランデール
沖田惣八

謹賀新年
ビーシー州リバース、インレット
小林造船所
小林

謹賀新年
ビーシー州ポート、ヘネー
大音德三郎
郵函一四六

謹賀新年
横濱市住吉町六丁目
瀧船問屋旅館
福井忠兵衛
（特電話 四百十番）

謹賀新年
ステブストン郵函四四一
村田造船所
所主 村田金二郎
所員 川野秀雄
郵函一二五

謹賀新年
ビーシー州ポート、ヘネー
栗田莊次郎
郵函 一四七

謹賀新年
ウエブスターズコーナース
久留島幹造

謹賀新年
ビーシー州ポート、ヘネー
篠原萬次郎
同 國雄
郵函 六四

謹賀新年
ビーシー州ナナイモ
プリタニアビーチ
長谷川谷五郎

謹賀新年
ビーシー州ウッドファイバー
林勘次郎

謹賀新年
ビーシー州エンダービー
請負業 今中京一
郵函 二四〇

謹賀新年
晩香坡市バウエル街八二二
朝日精米所
電話ハイランド一五二
堀七藏
工場主任 村上幾太郎

謹賀新年
晩香坡市バウエル街二六四
〇万
電話シーモア四三九八
北村善九郎

謹賀新年
晩市アレキサンダー街三二〇
御料理 樂々
電話シーモア四八一四

謹賀新年
晩香坡市ゴーア街一三〇
一力
電話シーモア四〇三三
松野安治郎

謹賀新年
晩香坡市ウバエル街四五三
堀善商店
堀善彌
電話ハイランド四八九

謹賀新年
晩香坡市バウエル街三四七
菊水
山本くめ
電話シーモア一三二八

謹賀新年
晩香坡市ダンレビー街一三二
あらたま
山田角太郎
小田作次郎
同 とく
電話ハイランド六九一

謹賀新年
會席御料理 御壽し
晩市アレキサンダー街二六一
よしの
電話シーモア一二五六
若野長之助

謹賀新年
晩香坡市
日本人客自動車組合
(いろは順)

千葉　岡本　若松　鹿子木
高田　長野　上田　山下
松下　出口　木下　三隅

謹賀正
晩香坡市
ナース、ミルベー　上田稔
同　町田太市
同　谷山米吉
スキーナ、ベルモラル　白川九市
スタンダード、キヤンプ　前田清一

婦人御子供衆衣類切地
上田商店
晩香坡市メーン街二三六

かつら

ワイ。エヌ

N女學校の寮内にこの噂が立つてゐた、それについて今迄ひそく話してゐたしかつた、彼女一人に罪にて濡ぶらしい犯人が果して外から來るのか、それとも內にゐるのか、生徒たちは、寄るとさはるとその噂にいろ〳〵な取沙汰をした。

あるアクスケ女生徒などは「今に捕れかゞ捕へられてよ」なぜと云つた。

事實、寮の內に物へてゐた、そして一團の探偵におそはれ女探偵を出てゐるとは云へ十七や八の一年生たちは一層に上氣がたのされる氣がした。

それも初めは女神有の、あるオドケた氣持からその噂よく食堂のあやりものがなくなつたりなめられたりするので山猫が出るといふ評判をしたのであつたのが此噂になつては山猫の噂時が變らしい、その本來の影響問に關つてゐたのである。

次第しておく〳〵是迄やタオルがなくなつたり、しまひには生物がなくなつたり、聞がなくなつたりした時には金がなくなつたりした、然し不思議にも物だけは無くならなかつた、さういふ點だけに生徒も初めは「山猫がタオルを舐めてした」位に呑氣してすましてゐたが段々にその笑ひごとでなくなつて行つた。

ある生徒は晩、寢室に廊下をつたふ山猫のやはらかい足音を聞いたとも、次ある生徒は窓のやうに坦の上の黒い物の影を見たとも報告するやうになつた。

今に捕れかゞ山猫になでられるかも知れない——といふ恐怖はその食慾から食人鬼の持ち物にまで及んだ、今までの犯罪範圍から押して決してアクスケな惡戲ではかりはせられなかつた。

報知では、しつりに紙もみ出していろ〳〵と惡戲を物色した、下女から小使、舍監人、警官といふ風に、るびしい取調が初められたが一向に手がかりは得られなかつた。

事務所にとつて預かつてゐる娘たちに對して寄しい取調ひでも加つては實際これはさその服たちに對して申し訳のないことはなかつた。

此の取調の間として十時には消燈された、そして十一時頃は舍監が一回、婦をさげて廊下を一巡するのが常はしでもつた、少しは寒がやかましくなつて以來山猫はめつまり出なくなつてゐた。

つたと思へば一層騒らしくなるわ」と傍らに口々にの〳〵しつて寢んだ。

その後自分は、その食堂も同じやうに事務を出て同じやうにその事務に寒願してゐる人から次のやうな話を聞いたでも可愛相な人だつたわ、私の姉だとは思つたが、まあの人に就ては面白い話が澤山あるんです。

それ、生徒が頭の はげた 人を見付けたと云つたでせう、あの人は實をいゝでから廊下を二巡してゐたとみゐるんです、そうや、あれを大切にしたもんですからね。

私たちが入寮した時の事です、偶然あの人と同室に寄宿することになつたんです、私たちは口には出さなかつたが一目みると、すぐ心の中で、ひどく歳をとつてゐるとも實況といふとに驚が付きました。

ところが思ひがけず消燈の二十分位前に同室から出したのか竹の皮を机の上に出して延べてゐるんです、どうするかと思ふと、そつと頭から——光つてゐました、頭にツル〳〵の大きい東髪の實をぬいで、その上へ丁度火鉢でも据ゑるやうに兩手で置いたんです、私は何んだか氣の毒な氣がしてそれを見ぬやうに下を向きました、が心の中では今にもフキ出してしまひそうになつたんです

ところが極めてしはらしい調子で「大變お恥かしい事ですが」とその實を靜々揺すらしく話のあいま〳〵に適度もこの目藥をさしはさんで、小さい頃から髮がはねぬ爲めに手拭を冠つて小學校へ通つたといふから、頭部で女學校卒業の檢定を經て此の學校に勤を續くやうになつたといふことを話したんです

クス〳〵と時々しのび笑ひが聞えたのにも拘らず、その口調でも知られたが私はふと顏をあげたとき、その極めて異面目な顏附を求めやうとして、はげた頭を、振り〳〵ではあるが、一生懸命な表情に出合つて今にもプッとふき出さうな衝動に飛めるやうな瞬を移しました、あの方は、その後すばらしく大切に實を抑入れにしまつてから、然し數日後には皆んなから殊に同室の者から、のけものにせられて到頭寄宿を出されて了ひました

それからこんな話もあるんです体操の時間にキャプテン・ボールをしてゐたのです、さきにゲームが最高調に達してゐました、いやあんまり世の中から、のけものにされるので、山猫が祟つたのかも知れませんよ、今度の事件なつてね、ふとボールが當つたのか、それとも離れかゝあやまつて、つき上げたものか、その實がコロゲ落ちたんです、まあその時の風に飛ばされてゐる實を泣き出しさうな顏になつて追つてゆく姿、それを見ていそいで頭にのせた早さと云つたら又それに氣ついた二三人の冷笑的な視線と云つた……ら

私はその嚴肅な、おかしさに不完全な實をかぶつたまゝ、化粧室の方へ逃げるやうにしてゆくあの人の後姿を見送りました。

トニカクあの人は斯うしたあはれな思ひ出ばかりを殘してゐます、その癖昔々はあの人をみると不愉快な印象よりうけませんでした、誰れも同情を示したものが無かつた爲、いつも孤獨れ云へば、その眞面目さを借用して、あわして卒業すると、すぐ學校の倉庫に推薦した校長さん位でせう、けれ共やはり倉庫になつても生徒に嫌がられるました、小さい時から今までついそのあの氣持ちの惡い顏と頭とで人間からは好意なを、もたれなかつたのかも知れませんよ、あんなだから平生からよは必ず氣は付けたんでせうが、私はあの人のお父さんが村で一人宗にされてゐたと云ふことからふと遺傳的に盜癖を持つてゐたのでないかと思つたんです そうすると自分は〻今度の事件なつて、されいな實が落ちて、あの後の樣筋にだけ丸く一すぢに短い毛の殘つてゐる頭をさらし出した效用にもなりますね そこで私は

「ボールの時のやうに急いで 頭にのせても、今度はおつつきませんからね……」と相槌を打つた。私は、その日散髮をして來てから斷然禁酒を實行する爲めに、成敬會へ行つてバプテスマを受けることにした。

謹賀新年
晩香坡市キングスウエー六六〇
重松商店
重松金平
電話フエアモント三九八七エル

謹賀新年
晩香坡市東カドバ街五一三
菓子店
福本好松
電話ハイ一六六九アール

謹賀新年
晩市西ブロードウエー三五四
宮崎洋服店
宮崎てる
電話フエアモント九九八

謹賀新年
晩香坡市ゴーア街一二二
沖村藥店
沖村又市

謹賀新年
晩香坡市西第二街一六四二
小西商店
電話ヘピユー二二二

謹賀新年
晩香坡市メーン街七五〇
貫名正倫
電話シーモア一八五二

謹賀新年
晩香坡市ソファイア街
三四四四
檀上虎之助

謹賀新年
晩香坡市メーン街二二三
コロムビア ルームス
田中三郎
電話シーモア一九四八

謹賀新年
晩香坡市東ヘスチング街二五八
ヴイクターホテル
伊藤平治郎
電話シーモア二五二一オー

謹賀新年
ビーシー州ミツシヨン
藤野久米吉
電話二一三　郵函二八六

謹賀新年
ビーシー州ミツシヨン
久藤實
電話六一一　郵函五五

謹賀新年
ビーシー州ミツシヨン市
内藤數一
郵函二〇二

謹賀新年
ビーシー州ミツシヨン
橋爪太四郎
郵函二九四

謹賀新年
ビーシー州ミツシヨン
中島禎造
郵函七二

植田進
郵函一五八

謹賀新年
ビーシー州 ボートアリス
ボートアリス製紙會社
磯島義忠

謹賀新年
歸朝中年始の禮を缺く
福島庄三郎

謹賀新年
晩香坡市東カドバ街六四三
重井禮藏
電話ハイランド五三六エル

喪中年賀缺禮仕候
晩香坡市西カドバ街一五七
小川定吉
柏政吉
社員一同

謹賀新年
タニヘッド製材所
電話クロバーデール三五ワイ

謹賀新年
晩香坡市メーン街一九二五
伏屋洋服店
電話フエアモント一八七
店主
伏屋靜定
高木鎌太郎
北村庄兵衛
向井照子

謹賀新年
晩香坡市キーフアー街五六〇
杉崎魚店
杉崎徳右衛門
電話ハイランド五三〇エル

謹賀新年
晩香坡市バウエル街二五三
ビーシー魚店
中濱菊松
電話シーモア五四四一

謹賀新年
晩香坡市アレキサンダー街五〇二
牧田開平
電話ハイランド二九二六

謹賀新年
晩香坡市東カドバ街三六七
荒木大太郎
電話シーモア二六七二ワイ

謹賀新年
晩香坡市ブロードウエー六〇一
果物、煙草、ソフトドリンク
西川庄藏
電話フェアモント二九一〇

謹賀新年
晩香坡市アレキサンダー街四二三
岡田菓子店
岡田吉久

謹賀新年
晩香坡市バウエル街三二六
グロサリー、果物、煙草類
キングルームス
電話シーモア四八六〇アール

謹賀新年
晩香坡市バウエル街一九七四
佐久本太郎
電話ハイランド一七五四オー

謹賀新年
晩香坡市バウエル街一九一五
スタンレーグロサリー
尾本庄八
電話ハイランド二三四七

謹賀新年
晩香坡市バウエル街オーン街角
店主松林仲太郎
松林時計店
唐人町
電話シーモア六五三三
山崎庄太郎
鳴瀬藏
瀬井谷藏
松井藏

謹賀新年
晩香坡市バウエル街一八七一
前田魚店
スターダイウオーク
電話ハイ一二六〇
前田治三郎
晩香坡市バウエル街一八六六

謹賀新年
晩香坡市東ヘスティングス街三七一
電話シーモア九一三七
大橋洋菓子店
大橋文次郎

謹賀新年
晩香坡市バウエル街二六一半
壽湯床
山中直馬

謹賀新年
晩香坡市バウエル街三五六
下見圓太郎

謹賀新年
晩香坡市バウエル街二六一半
壽壽湯床
山中直馬

謹賀新年
美府ストア街一四〇七
理髪所並に風呂
中宗根宗三郎

謹賀新年
美府ストア街一四〇七
中宗根宗三郎

謹賀新年
美府フイスカード街八二〇
劒持多賀藏

謹賀新年
美府フイスカード街八二〇
劒持多賀藏

謹賀新年
美府ブランチヤード街一四〇八
小島寅吉

謹賀新年
美府ブランチヤード街一〇一八
小島寅吉

謹賀新年
美府エート街八〇〇
清水吉五郎
電話二四六一

謹賀新年
美府エート街八〇〇
清水吉五郎
電話二四六一

謹賀新年
美府日本メソヂスト教會
牧師
中西貞雄

謹賀新年
大澤旅館内
高井重逸

謹賀新年
美府フイスカード街一〇一八
桑原文平

謹賀新年
美府フォート街八〇七 電話二〇六六
洋服洗濯
志田佐太郎

謹賀新年
美府カモソン街一四三六
山本プレス

謹賀新年
美府ロヤクソン街五七四 郵函一七八
永井密之輔

謹賀新年
カドバベー 郵函三八八
田中農園
田中勝五郎

謹賀新年
美府ブランチヤード街一三〇九
電話五四一六
妹尾義一

謹賀新年
ビクトリア市
高橋金三郎
加納稻城
岡田重經

謹賀新年
和洋食料品幷ニ精米業
清水精米所
ビクトリア市ストア街一六二五
電話二二五〇 郵函一一二七
清水林兵衛
同清

謹賀新年
日本美術雜貨商
美府ガバーメント街一四一八
橫濱バザー
鰐部朝之助
郵函五三〇

謹賀新年
日本美術雜貨商
美府ガバーメント街一五〇一
永野萬藏
大坂商船會社切符賣捌代理店

謹賀新年
日本美術雜貨商
美府ガバーメント街一四〇四
石井菊次郎
郵函五九二

謹賀新年
美府ガバーメント街一五〇一
日本美術雜貨商
永野萬藏
大坂商船會社切符賣捌代理店

謹賀新年
晩香坡島カードバベー
水野角野
兄弟農園
美市郵函二五三

謹賀新年
晩香坡市バウエル街三五六
下見圓太郎

謹賀新年
日本行各汽船切符取次所
石田旅館
美市チヤタム街六三六 (電話一一三二)
館主 石田元藏
山本榮
石田義松

謹賀新年
日本行各汽船切符取次
大澤旅館
美市フイスガード街八二〇
大澤林之助
大澤爲市
城谷虎一
酒井清

謹賀新年
ビーシー州ビクトリア市
ゴーヂ喫茶園
郵函五九二
高田隼人
岸田芳太郎

謹賀新正
晩香坡市バウエル街一八六一
(分館) 大澤旅館
主任 橋本直次郎
(舊關根旅館)
電話シーモア三六七八ワイ

Vol. 16 No. 4131 Saturday January 1 1921

TAIRIKU NIPPO

大正十年一月一日（土曜日）第四千百三十一號

TAIRIKU NIPPO
THE CONTINENTAL DAILY NEWS
PUBLISHED DAILY EXCEPT SUNDAY
138 CORDOVA ST. E.
VANCOUVER, B. C.
PUBLISHED BY YASUSHI YAMAZAKI
發行人兼編輯人 山崎保志
東京市芝區愛宕下町六丁目十番地
電話アカサカ一五三番
本紙定價 壹ヶ年 金六圓
半ヶ年 金三圓五拾錢
四ヶ月 金壹圓八拾錢
廣告料 一切前金
表紙裏面 一頁 金五拾圓
普通 一頁 金四拾圓

元旦の辭

常に新しくあれ

沙なる心のゆくまゝに

◇新年とか、新春とか、正月とか云ふ言葉は、言葉自身からして何となく快い感じを與へて呉る。毎年々々一ツづゝあるようなのだから——今更新しくもないと云つて了へば夫れ迄であるが、而して夫れは事實であるに相違ないが、夫にも拘らず之れ等の言葉は、常のものとは異つた感じを生活の上に注ぎかける。此んでゐた感は疲れて居た心の隅々に光のやうなヴイヴイッドな興奮が加へられる。夫れには勿論種々な理由があるであらうが、其の中で一番中心的なものは、恐らく「新」の一字の力であらう。新しい自分を發見することであり、心をも魂をもレフレッシュし、レニュウし、ふり換へ、振り出す新生の世界に這入つて行く。凡そ人の世界が、自分の周圍をも一切を眺める新生の世界に這入つて行く。凡そ人の世界が、過去萬年を經ながら、永遠に老ることを知らないで、常に力ある驚異を遂げつゝあるのは、即うした人々の——不斷に自分を新にし得る點にあれたる人々の——即物である。偉人か天才か云はれる人たちのラインを見るがよい何處から、あの大きな創造の力が生れるか。彼等の しなやかで而して強い意志。軟かで、而して瑞々しい感情。一口に云へば、天賦の厚生に供らしさ、夫れが、あの驚くべき創造力の源泉である。

◇凡人と偉人とは違る、天才と偉人とは常に違い。一つ年齢を重ねる毎に凡人等の與へられるものは心の魅である。天才と偉人との得るものは、心の若さの深化であり、擴大である。彼等かは若いまゝに大きくなる。凡人と偉人とは、唯ふける許りであり、唯濁れるばかりである。積み重ねた人間の心の奥には、不斷に新しからんとする止み難き慾求の燃えて居ることを忘れてはならない。夫れは實に人間の生活に秩序と規則とを與へ、順序よく生存を繼續させようと云ふ欲げのものではないのである。永遠を區切つた人間の叡智は、勉て永遠を要求する、當然の生を發揮する、いみじき人間の心の働きである。常に若く、新しくあれ、その汚れなき心のゆくまゝに生きよ！

滿洲印象記（二）

直覺した滿洲

晩秋の候、滿洲を吉林から大連まで素通りをした、見た處は鐵道の沿線、而會した人は極めて少數、從つて見聞は其れ丈けであるが、而も內地に居て夢れ

圖（家全の屋——川端玉章筆

滿洲の狀態を聞いたことのない人は今の滿洲に關して全く無智識でないが怪しまれる、蓋し滿洲の狀態を今更らしく書くことは其土地が餘り日本に近く、其記述が餘り月並になる爲めに新聞にも雜誌にも其旅行記が載せられない、載せられない爲めに內地人の多數には猛烈無智識となつて滿洲の事は殆ど下らしの感がある、私は曾て後二三の滿洲通にその事を語つた處が何れも同感であつた、是しが本當の爲に紙面を割愛して貰ふ所以である。

滿洲に就て內地人の多數が無智識であると云ふ一例がある、私が今度吉林まで入るとになつた時家族の者は馬賊の出沒を少からず危んで居た、又私の交際する御親戚級の友人中にも同樣の懸念を以て私を送別して呉れた人が二三あつた、私も寂しい滿洲の野を唯に獨

商埠地から附屬地

今日の滿洲、少くも日本人の滿洲は其市街地に於いて全然進歩した都市計畫を實行して居る、大連は勿論のことゝ其他滿鐵沿線大體の市街道路は整頓され、二階三階の洋館造りである、大連

の如きは海と山とを利用して實に美觀を呈して居る、其の他の附屬地市街も之に準じて堂々たる市をなして居る、昨夏大連の某小學生徒が內國見學旅行をして歸つた時、或人が內地の感想を聞いた所が、彼等は「アンな家の低い道路の汚い所には住み度くない」と答へたさうである。

露國から讓り受けた當時の滿洲は鐵道こそ敷設されてあつたが附屬地の市街は全然未建設であつた、市街の形を爲したものはダルニー即ち露大連と旅順位である、各大露の日本人居住地は城內か又は支那政府が自開した商埠地即ち豆市場區域であつた、敗年前までの滿洲は實に此商埠地時代であつた、然るに今日では商埠地のある所には滿鐵附屬地市街が經營されて何處にも日本人の新式都市が設けられて居る、是れが此大戰中に發揚された日本人發展の標的である、ダルニーの露西亞町は正に熟して居つた即ち千九百十六年頃レーニンは頻りに元氣に逸る若手の黨員に「サウエート」の語の濫用を嚴しく誡め「ザウエートは偉大なるモットーであつて夫を弄んではならぬ、サウエートは他の職業組合の樣な單に經濟的利權の擴張を目的とする普通一遍の勞働者の機關とは趣を異にして居る、經濟上の目的なぞの爲にはサウエートは要らぬ、サウエートは政權を奪取する爲めの機關である、だから「サウエート」の標語は唯だ勞働階級が愈々最後迄やり貫く……必ず勞働階級自ら政權を奪取し得る……時が來たと云ふ時機に於て始めて發す可きであつて其れ迄は此の標語を口にすべきでないサウエートは自ら政權を握るとに於て始めて生き得るのである」と敎へ又當時已に動搖を始めたピーテルの勞働者

正に熟して居つた即ち千九百十六年頃レーニンは頻りに元氣に逸る若手の黨員に「サウエート」の語の濫用を嚴しく誡め「ザウエートは偉大なるモットーであつて夫を弄んではならぬ、サウエートは他の職業組合の樣な單に經濟的利權の擴張を目的とする普通一遍の勞働者の機關とは趣を異にして居る、經濟上の目的なぞの爲にはサウエートは要らぬ、サウエートは政權を奪取する爲めの機關である、だから「サウエート」の標語は唯だ勞働階級が愈々最後迄やり貫く……必ず勞働階級自ら政權を奪取し得る……時が來たと云ふ時機に於て始めて發す可きであつて其れ迄は此の標語を口にすべきでないサウエートは自ら政權を握るとに於て始めて生き得るのである」と敎へ又當時已に動搖を始めたピーテルの勞働者の狀態を聞いたことのない人は今の滿洲に關して全く無智識でないが怪しまれる、蓋し滿洲の狀態を今更らしく書くことは其土地が餘り日本に近く、其記述が餘り月並になる爲めに新聞にも雜誌にも其旅行記が載せられない、載せられない爲めに內地人の多數には猛烈無智識となつて滿洲の事は殆ど下らしの感がある、私は曾て後二三の滿洲通にその事を語つた處が何れも同感であつた、是しが本當の爲に紙面を割愛して貰ふ所以である。

滿洲に就て內地人の多數が無智識であると云ふ一例がある、私が今度吉林まで入るとになつた時家族の者は馬賊の出沒を少からず危んで居た、又私の交際する御親戚級の友人中にも同樣の懸念を以て私を送別して呉れた人が二三あつた、私も寂しい滿洲の野を唯に獨

商埠地から附屬地

今日の滿洲、少くも日本人の滿洲は其市街地に於いて全然進歩した都市計畫を實行して居る、大連は勿論のことゝ其他滿鐵沿線大體の市街道路は整頓され、二階三階の洋館造りである、大連

滿洲印象記（二）

直覺した滿洲

晩秋の候、滿洲を吉林から大連まで素通りをした、見た處は鐵道の沿線、而會した人は極めて少數、從つて見聞は其れ丈けであるが、而も內地に居て夢れ

圖（家全の屋——川端玉章筆

滿洲の狀態を聞いたことのない人は今の滿洲に關して全く無智識でないが怪しまれる、蓋し滿洲の狀態を今更らしく書くことは其土地が餘り日本に近く、其記述が餘り月並になる爲めに新聞にも雜誌にも其旅行記が載せられない、載せられない爲めに內地人の多數には猛烈無智識となつて滿洲の事は殆ど下らしの感がある、私は曾て後二三の滿洲通にその事を語つた處が何れも同感であつた、是しが本當の爲に紙面を割愛して貰ふ所以である。

滿洲に就て內地人の多數が無智識であると云ふ一例がある、私が今度吉林まで入るとになつた時家族の者は馬賊の出沒を少からず危んで居た、又私の交際する御親戚級の友人中にも同樣の懸念を以て私を送別して呉れた人が二三あつた、私も寂しい滿洲の野を唯に獨

商埠地から附屬地

今日の滿洲、少くも日本人の滿洲は其市街地に於いて全然進歩した都市計畫を實行して居る、大連は勿論のことゝ其他滿鐵沿線大體の市街道路は整頓され、二階三階の洋館造りである、大連

滿洲印象記（二）

直覺した滿洲

晩秋の候、滿洲を吉林から大連まで素通りをした、見た處は鐵道の沿線、而會した人は極めて少數、從つて見聞は其れ丈けであるが、而も內地に居て夢れ

圖（家全の屋——川端玉章筆

滿洲の狀態を聞いたことのない人は今の滿洲に關して全く無智識でないが怪しまれる、蓋し滿洲の狀態を今更らしく書くことは其土地が餘り日本に近く、其記述が餘り月並になる爲めに新聞にも雜誌にも其旅行記が載せられない、載せられない爲めに內地人の多數には猛烈無智識となつて滿洲の事は殆ど下らしの感がある、私は曾て後二三の滿洲通にその事を語つた處が何れも同感であつた、是しが本當の爲に紙面を割愛して貰ふ所以である。

滿洲に就て內地人の多數が無智識であると云ふ一例がある、私が今度吉林まで入るとになつた時家族の者は馬賊の出沒を少からず危んで居た、又私の交際する御親戚級の友人中にも同樣の懸念を以て私を送別して呉れた人が二三あつた、私も寂しい滿洲の野を唯に獨

商埠地から附屬地

今日の滿洲、少くも日本人の滿洲は其市街地に於いて全然進歩した都市計畫を實行して居る、大連は勿論のことゝ其他滿鐵沿線大體の市街道路は整頓され、二階三階の洋館造りである、大連

勞農露國より歸りて

布施勝治（六〇）

勞農政府の根柢たるサウエート・システムがボリシエヴイズムと云ふセメントで堅乎固められたその上レーニンと云ふ圖抜けて ド豪い中心人物がドッカと腰を下して御座るので何にも斯うにも搖るがして見ようが無いと云つた樣な過激派露西亞の現狀を最も適切に最も平易に比喩したものであらう。

三月革命の初めレーニンが瑞西の山の中から間道を通つてペトログラードに着いた時「自由」「平等」「平和」の白熱にのぼせ上つて居つた革命

民衆の中に投じた第一の標語

は「全政權をサウエートの手に收めよ！」と云ふのであつた、此標語こそ多數民衆をしてレーニンの配下に走らしめ、レーニンをして十一月革命を大成せしめた「革命戰略」の最も重大なるものである。

マルクスの「プロレタリアートの獨裁」を按じた時（レーニンが「プロレタリアートの獨裁」を按じた時）に彼の胸底に「最後まで遣り拔く」「時機が來たといふ成行が成つてドコ迄も「政權奪取」の目的を目掛けて進んだのであつた、然うして彼は果して最後迄やりぬいた、サウエートに依つて政權を奪取し、否夫れのみでない、彼は更に進んでサウエートを以て勞農の專制機關にした、それに依つて新しい「コンミユン家屋の土臺」を築いた。

サウエートの歷史は餘り古くない、最初のサウエートは千九百五年の革命に際し露都の社會黨主としてメンシエヴイキー派に依つて開かれその幹部の中には今日の過激派頭目のトロッキーや先年オムスクでコルチャックの爲めに逐はれたアウクセンチエフ等の名も見伝た、レーニンは當時唯裏面の人として樂屋裏に活動し、會場には一二度コッソリ傍聽衆に混じつて覗き込んだ位のものであつた、が此サウエートは間も無く革命の失敗と共に敢なく打潰されて了つた、而して第二次のサウエートは今度の三月革命の突發と同時に露都の國民議事堂のタウリッツ宮殿內で社會黨議員のチヘーゼ、ケレンスキー及スコベレフの三人を中心として出來た、そして今度は露都丈けに止まらず革命の火の手が燗がるに伴うてサウエートは露西亞全國到る處雨後の筍の如くに出來て世は何時しか事實上サウエートの天下になつて了つた樣な氣がした程であつた。

謹賀新年

歸朝中年末年始の禮を缺く

在日本

鹽崎眞太郎

謹賀新年

晩香坡市東ヘステングス街二六七

呉服、雜貨 三宮商店

電話シーモア三七八一 自宅シーモア五七二八エル

謹賀新年

晩香坡市東カドバ街三七七

大工職 加來初次郎

謹賀新年

晩香坡市バウエル街ゴーア街角

濱中商店

電話シーモア三七一四オー

謹賀新年

晩市東ダフリン街（一五 電話フェアモント（七六六三〇

ダフリンアパートメント

山下五十治

謹賀新年

ステブストン 郵函五〇一

齊木造船所

謹賀新年

併而舊年中は種々御引立に預り難有奉拜謝候尙本年も倍舊御愛顧の程奉希上候

美術雜貨玩具一切卸商

晩香坡市西カドバ街三二六（アリス金庫店二階）

電話シーモア二三四六 ゼネラル美術商會

狩谷悅次

支店 美府ユニオンバンクビルデング一〇三號室

謹賀新年

諸種造船及修繕

晩香坡市西ジョージヤ街一七七三

久岡造船所

久岡文次

電話シーモア三一八九

謹賀新年

日加物產株式會社

晩香坡支店

ドミニオンビルデング一二四一五

謹賀新年

樂器類 化粧品 文房具

玩具 理髮器械

晩香坡市メーン街三三五

北川商店

電話シーモア八九七六

北川松次郎

謹賀新年

晩香坡市西第五街二二一

丸野商店

同精米所

電話フエヤモシト二一九七

◇金鳳筆◇

英露通商條約

略ぼ纏まりし模樣

英露間開始の協定交渉は金曜入側限の際に纏まり得る樣に似たるが有は無限に之を延ばすことは出來ざるの事情あるに依り英國側としては此の際成るべく速かに纏めんとの意向なりと傳へらるゝ

◇通商條約　即ち英國側に於いては獨露兩國間の條約として（一）露國の官憲は（二）在露領事館（三）露國の英國に對する貿易の點に於ける露軍の攻撃等英國に於けるソヴィエット・ボルシェヴィキ軍の關係當時とは形勢一變し露國は大いに佛國を得ソヴィエット軍閥と共に勞農政府外相チチェリンは英國政府に最後の通牒に出すべき通商を絶し英政府の勞農通商に對する態度如何なるを問する所あり之と前後し近に英露の間に交渉進捗を見るに至れるは當然英首相ロイド・ヂョージ氏が曩に於ける聲明に從へ協定成立を佩せるに依るも明かなり而して英國側の對露方針は小協調盟又は中央協調方面に對する攻勢乃至佛に相當の力を注ぎ得るに至れる一方勞農政府と氣脈を通ずる土耳其民族黨は益アルメニアを壓迫し希臘共和一派の力強く殊に伊國のベネゼロス一派失脚し新派之に代りて同せらるゝ傾向あるにありと傳したるが右の關係は近東及露國方面に於ける最近の政情より推し事實に近きが如きは何人も容易するに難からず即ちソヴィエット軍閥と勞農派は波蘭に對し或は小協調盟又は中央協調方面に對する攻勢乃至佛に相當の力を注ぎ得るに至れる一方勞農政府と氣脈を通ずる土耳其民族黨は、

▲日佛海電問題佛國歸明

(巴里)佛外務省は先日の閣府に於ける日英佛米通信會議に關して聯合國に次の如き靜明書を與へたり「米國駐劄の多くは佛國は日本と協同して米國の聲明を勦絕せりと報知しつゝあるが佛國は佛國、日本は日本の立場にて各獨に行動しつゝあり日佛協同米國排斥は浮說に過ぎず」

佛國は前獨海電を開放す

【佛國は米國が前獨無電設備を使用するに反對せるを怪んで米政府は佛國が米國の共同使用に反對せりとの說は全然浮說なりと(三十日)

▲文部省勅參は吉植庄一郎氏

(東京)千葉縣出身代議士にして中央新聞社長なる吉植庄一郎氏は今回正式に文部省勅任參事官に任命の内諭あらせられたり(通信)

▲墨西哥新大統領の病氣靜養

(桑港)墨西哥新大統領オブレゴン將軍は病氣にて國務を處理し得ずとのことなるが其の病氣の性質未だ發表されず醫師公式報知に依ればオブレゴン將軍の前の臨時大統領クエルタ氏は近日米國へ向け出發せん(三十日)

▲瓦斯問題にて三木博士收監

(東京)東京瓦斯會社取締役技師長理學博士三木立太郎氏及び市參事會員一名東京市瓦斯會社の問題にて收監さる(三十日)

▲越中島の水產講習所燒失す

(東京)越中島水產講習所は出火し始んを燒せり(通信)

▲ハ氏世界平和確保新策

(マリサン)前大統領タフト氏が次の大統領ハーデング氏を訪問せるは既報の如くなるが同氏は(一)ハーデング內閣の組織と(二)國際聯盟に代るべき世界平和確保新手段に就き意見を交換せり兩者は世界平和確保新手段に就き大體に於て意見一致せるがタフト氏が保持條件附ゾエルサイユ講和條約批准を主張しハ氏が對獨分離講和を主張せる點に於て意見相違せりと

ハーデング軍備縮小主張

(紐育)タフト氏は大要次の如き聲明書を發せり「ハーデング氏は未だ大統領に就任せざるを以て同氏の國際聯盟に代るべき平和案を具體的に發表し得ざるが予は大體に於てハーデング氏の立案に贊成す氏は米國の主權を侵害せず且つ米國に出來の義務を負はせざること軍備を縮小すること國際間の紛爭を國際裁判にて解決すること等を骨子となす新平和聯盟を主唱せんとするものなり氏の立案は實際的なり(通信)

◆海軍問題

林大使聲明

日英米海軍協定を巡んで倫敦電の倫敦發

米國海軍部ダニエル氏の海軍縮小聲明は倫敦に多大の反響を投ぜしめ殊いてダニエル氏は米國が國際聯盟に加入せざるならば米國は世界最强の海軍を要すると聲明し更に又倫敦紙は之に關聯して英國度日本海軍にも及ぶる有樣であり彼の次期大統領ハーデング氏が米國は海軍協定の儘

◆國力

相當の大海軍を要すと稱せる點の如きも英國紙はカイゼルも亦同樣の態度を採つたことを人は記憶するはずで記して居たが海軍問題は今や倫敦紙を賑はすに至つて三年目の倫敦紙は赤裸に之を論じて日英米の協定を歡迎しタイムス紙は日英間の四條を指摘し殊に日米が戰端を開くことありとも

◆英國

は日本を援助するものでないと記して米國民の注意を呼んで居り元來本件は日本に於ても日英同盟破棄者の夙く熟知する所であるが曉香坡のウオールド紙の如きは恰も親露兒ぜんもあるかのやうに故意か無智か英國は日本の味方として米國とは戰はないと大題目を掲げて一部の識者に與るやうな論調をとつて居り同時に

◆記事

申にもヂャツブーと謂いてカナリに不快な印象を與へた有樣である、尚ほ又倫敦紙は同大使の言として次のやうに記して

◆農民

の福利增進の理想を許現せんとしつゝあるが北ダコタ州に於ける彼等の新施設中には官有建築物並に農產物に對する保險法製粉所及穀類運送機關の直接經營銀行創設と其の經營及び住宅建築組合の運用等あり其內最も重要なるは製粉事業の官有經營なるが現に晒地方に一日三千樽の製粉能力を有する工場を創設運轉しつゝあり將來益擴張して全州農產物を州內にて調製し他州に輸送せんとの計畫なり

◆北ダコタ州 農業上の施設

社會政策を實行す

米國北西部諸州にてノンパーテサンと稱する勞農黨あり州政治上には相當勢力を擴張し各種新社會政策を實行し

◆迂愚

な話であり且又悲慘なことである、日本は之に當ることは不可能である」と述べたと傳へられる

◆準備

は必要と考へられなければならぬ」云々と、斯くて大使は日本を過激主義化せんとする組織的計畫の存在することを指摘非難し且つ日本は此點に關係の地位に立たざる可らざるを自ひ更に「米國が大海軍を建造せんとする件は日本にとりて迷惑なることに非常である、英國や米國や日本が軍備の競爭に着手すると云ふ如きは

◆中立

地グランド・フォークスに取扱ひ能力百五十萬ブッシエルに達するエレベーターを建造中なり以上の施設は重要と稱し得る州民未だ滿足せず更に將來は家畜輸送機關其他總ての農產物を州營督の下に販賣するのみならず各種製造業小資等を直接經營し遠隔地方よりの商品購買を避け農產物を州外に輸出して農民の利益を增進せんと意氣込みつゝあり尚ほ州銀行は低金を州內に止めて農民の必要に應じて各地方の金融を潤澤にし事業を有利に經營する目的なりと

◆太平洋岸で 大油船を建造

石油運用のタンク船が目下世界的に不足を來して居ることは過日發表の合衆國船舶統計報告にも見た所であるが此不足に鑑みて太平洋沿岸造船所に於て本年中二十隻の大タンカーを建造することになつた一隻の重量噸數は一萬四千噸、其石油積込み量九萬バーレルと云ふ大タンカーである之れが造船費用として五十萬弗を要すべく從來油船は石油會社で造船されたが今度は海運業者に於て建造する筈である而して竣工の曉は新米國船舶法の保護の下に有利なる航海に從事すべく米國を基礎として東洋及び南米方面にも活動を開始する筈であるといふから日本の海運業者に取つても相當打擊があるだらう

◆艦隊の來航期

加奈陀の新艦隊は追つて西部へ來航の筈であるが近着のサタワ來電に依ると三月一日頃エスクイモルトに着港すべしとある、艦艇は一月六日西印度に向けてパリファックスを發し西印度方面で射擊演習をやり且又英國の北太西洋艦隊と共に一般艦隊作業を實施し年度同期の九億二千五百萬弗なりしに比すれば四億二千五百萬弗を增し又輸出の方面は十二億八千九百萬弗で前年度同期の十二億五千一百萬弗に比し僅に三千八百萬弗の增加に過ぎない、因に加奈陀の最良顧客は依然米國である

◆對日本人諸案

近く開催の加州議會

今月三日から開會となる加州第四十四州會には十一月二日の總選擧に當選した新議員連は提出議案の準備に多忙を極めてゐるが、既に知られてゐる提出議案の內容に就き英字紙電報に見ると以下の如き形勢を語つてゐる先づ第一に例の州內日本人問題が排日風潮は目下進行中なる日米兩國間の新條約の締結問題の成り行きに重大なる注意を拂ひ十一月二日の一般投票で成立した州土地法を無効とならしむるかの如きことがあつては一大事とあつて形勢の如何に依つては州としては與へられる權利の範圍內で對策を講じやうと研究してゐる、又他方面の對日本人議案としては州として東洋人移民の米國入國禁止を希望する案を州內都市に於ける日本人及び他東洋人の居住區域に制限を加へる案、それから北加方面米作地に於ける給水區域制限案を先日の總選擧で當選した例の十四郡協會今長バン・バーナード氏が提出する豫定とのことだが最後のバーナード案の內容は北加方面東洋人の米作地に隣接して多數の米人果物耕作者があるに拘らず日本人其他東洋人の米作者が無暗に灌漑用水を濫用し附近の米人果樹園に灌水せしめ果樹を水浸しにして根を腐らしたり其の外種々の損害を與へる事を嚴重に取締らんとする法案であると云ふ

◆加奈陀の入超

去る十一月末日に終る過去一ケ年間の加奈陀貿易は入超五千七百萬弗と云ふ數字を示して居り一ケ年を通じ輸入は漸增し輸出は漸減の形勢を呈した、右は十三億四千六百萬弗であり且又英國の年度同期の九億二千萬弗なりしに比すれば四億二千五百萬弗を增し又輸出の方面は十二億八千九百萬弗で前年度同期の十二億五千一百萬弗に比し僅に三千八百萬弗の增加に過ぎない、因に加奈陀の最良顧客は依然米國である

◆ホームに於て迎新

加奈陀首相アーサー・ミーエン氏は切來ボーラード・ラ・プレイリーに於ける長年來のホームに歸つて居り新年も同地にて迎へし由

◆製紙會社設立計畫

市俄古、紐育及びバッファローの資本團はピー・シー州に又々製紙事業を起さん計畫を立案して調査中であり實現と

◆日曜集會

日本人メンヂスト教會に於ける新年の祈禱(午前十一時)說教「更新の勢力」午後八時、弥川牧師、日曜學校及び禮拜堂勝裝、午後二時半

◆日加貯蓄と金融社營業時限

日加貯蓄と金融社は從來月初めの十曜日は特に營業し來つたが今回協定の上新年より之を廢止することゝした

謹賀新年
一月元旦
黑白社

謹賀新年
一月元旦
晚市西第六街七五八
小財商店
店主 小財初次郎
責任 小財佐吉
名畑直太郎

謹賀新年
輸出入商
關稅關係製造輸出
帝國製麻會社製品綱一手販賣
是永商會
15 Cordova St. E
P. O. Box 1015
Phone Sey. 2848

謹賀新年
晚香坡市パウエル街三六八半
岡山屋旅館
赤木盛治

謹賀新年
農業、牛乳店、農作物賣買
ビーシー州コーツネー
岸本勇吉
郵函二二九　電話八一二ム

謹賀新年
ビーシー州カムバーランド
岩淺商店
郵函一三　電話三八五

謹賀新年
晚香坡市パウエル街三六
戰友協會

謹賀新年
海產物輸出業
嘉祥治三郎

謹賀新年
輸出入商
藤田商事株式會社
晚香坡市アレキサンダー街七
電話シーセナ二五三七

謹賀新年
晚香坡市バンクーバー街一五一七
中野批修繕所
中野龍吉

謹賀新年
ビーレー州グランドフォー
牛島新平

謹賀新年
晚市西第五街一六一
西村初商店
電話ベービー三〇〇一
イーバン四九

謹賀新年
晚香坡市バンクーバー街一〇六
電話レーセブン五〇七
辻村心一
松元敬助

謹賀新年
元旦
製造業者代理
仲買輸出入業
鱈魚工業株式會社
北米代理店
內外仲買商會

怪しき觀世音

〔九十七〕

寡次郎の歌仙は奥州信夫郡清水の大盛寺村に住してゐる、娘はおなみと云つて十七、妙な名がある物、なるなどは評判いが、他人の娘の事ですから多前を褒へたら宜からうとも云へない、お嬢々々と呼んでゐる、此娘が隣る男優りで、ヤ〳〵してゐる、田舎者には珍らしい、又家内の者も被に歌仙を大切にする、そこで離れ座敷を住居としてこれに引籠り勉強を取つてゐる、主人文右衛門の周旋で照方から照姫を頼みに來る、歌仙は絵を描くは目的ではない、觀音の方を知るの方便、然しこの事は迂闊に人には言へない、すると當家の主人文右衛門の娘おまつの二人は隣の内に於て、ある子宵て照世界を信仰して、二人がお詣りをする時は家内の者を近寄せない歌仙はそれを見て大扇に照世界を仰するとゐつたが、別に氣にも止めやにゐた、するとその年の十月の事、文右衛門は娘のおまつを伴れそれに女中が隨つてこの清水村より西に一里ばかり離れた、阪の當願寺といふ寺に參詣した、これは文右衛門の妻照姫に娘には神の七回忌でもある、和尚の説法は後世の菩提及び其他の個々と共に解釋をいたなす、文右衛門におまつは總て修り先づ此方へと和尚の案内で客殿に通り休憩いたした　○「和尚樣、御參詣樣がお山でにございます　男「ア、さうか、これよ、只今お山開ひに參ると申せ、文右衛門、暫時御免を蒙る、今日は法門説めでな、那樣行の開帳樣がお山になりました　文「ア、左樣にございますか、さテ御靈なく　男「暫く御祭禮下さい」和尚は衣の袖を振り合せて立つて行く、後におまつが　文「そこにお在なさる貴樣樣」と呼ばれて俊僧か、異事「イ〳〵何ぞ御用で　文「あの御説めと申云ふ事を致すのでございますと何云ふ事を致すのでございますと何云ふ事を致すのでございますと何

Vol. 15, No. 4132 Thursday January 4 1920

TAIRIKU NIPPO

大正十年一月四日（火曜日）第四千百廿二號

TAIRIKU NIPPO
THE CONTINENTAL DAILY NEWS
PUBLISHED DAILY EXCEPT SUNDAY
135 CORDOVA ST. E.
VANCOUVER, B. C.
PUBLISHED BY YASUSHI YAMAZAKI
發行兼編輯人 山崎寧
晩香坡東市波巾カドバ街一三五番地
電話シーモア六千五百五十五番

本紙定價
一ケ月 金四弗
七拾弐仙
前金に限る
廣告料
普通一行 金五拾仙
特別一行 金壹弗

社會主義運動の近況（上）

レーニズムとの距離

陽關生

今や「內外の情勢容易ならざるものある秋」とは最近原首相が政友會の近畿大會に送つた書翰の一節であるが、これは獨り原氏が近頃口癖の如く繰返したのみならず、其他の閣員又政友會幹部の口からも述べられた處である。內外の形勢重大」といふ聲は、程度こそ異れ略ぼ內外の警告を受けては、程度こそ異れ略ぼ內外の氣分に襲はれざるを得ないであらう、或は神經の鋭い人々は戰々恟々の狀態に陷つて居るかも知れぬ。政治家は職業の關係を渡するものと慘つて居るとも言へば夫れでも濟むやうであるが、一面から云へば、危いなア～と口癖に云つて居るとは却て危い狀態の到來を促すことが屢ある、從つて吾輩は此「內外の情勢容易ならず」と云つたやうな警告が輕々しく我國民に向つて、十分な說明なしに發せらるゝ事を餘り好ましくは思はぬ。併しながら世界が戰爭からの破壞を立て直す十數年に立つて安定を欲して居ることは何人も否定し難い事實である、但我國が內外を一口に言はれるやうに此不安氣分中に入つて居るか否かは尙判斷を要すべき問題で、從つて吾輩は何故に我が政治家が何の躊躇なしに、我國を此中に入れて居るかを問はざるを得ぬ、詳しく云へば何故に然ういふ結論に達したかに就て彼等から明しい說明を聞かぬことを不足に思ふ。斯く說き起して吾輩は外國に於ける人心不安の一因である社會主義運動の近況を調べて見たいと思ふ。

社會主義と一概に云ふも其定義は既に區化しつゝある、現にレーニンの唱ふる過激主義非立憲主義も社會主義と明確なる區別を立てることが容易でなくなつた。社會主義者中レーニズム即ち非主義を排するものも、主義其ものに對してよりは寧ろ露國に於て之を行ふ爲めに採られた手段を主として論じて居る、例へばラッセル氏の如きも過日「レーニンの主義に對しては主義としては賛成であるが、之を實現する必要はない、併し其手段が餘りに苛酷に過ぎるのを見て之では折角の自由も完全に求められないと思ふ」と云つて居る程である。然り、社會主義は未だレーニンのやうに徹底した非立憲主義ふるに至らず、又資本の全廢否認を唱ふるまでには進んで居ないけれども、重要な生産機關の國有を主張する點に於てレーニズムの中に包括さるゝものとも見る事が出來る、されば今日の社會主義と非立憲主義とは程度の問題であつて質の差ではない、從つて社會主義が一轉して非立憲主義になる可能性は可なりある。

而つて現今に於ける社會主義の勢力如何と見るに、端的に言へば歐洲に於ける勞働者は、悉く社會主義の傘下に在るといひ得べく、勞働者近來の運動は實に增加、時間の短縮と云へる勞働狀態改善を唯一の目的とするものでなく、更に遠大の目的を有してゐる、即ち彼等の目指す目標は所謂產業の社化でありて先づ大生產機關の國有を計畫の第一目的として居る。之に加ふるに英國が波蘭を援助して露國に當れば、勞働者は初めて行動委員會を組織し、若しくは大同盟罷業を起して戰爭を不可能ならしめると威嚇し、伊太利獨逸佛國の勞働者も亦之れに呼應して開戰の擧に出でたのは此行動委員會の威嚇に依るものなどは一部の觀察で直に之を肯定することを得ぬ。然らば社會主義者や勞働者等の間に嫌惡されやすい軍國主義の精神が現今主張しつゝある勞働者が今や貨銀や時間問題の增加に行動を起すと限らぬ現實の例として、斯の如くにして社會主義は勞働者である丈け敗に於て決して少くない、從つて社會主義は勞働者を有し、且民衆の間に支持者を有する以上は國家の機關たるべきで無いと云ふ斷定を以てサウエートに對する侮辱だと云つて憤怒の餘り「カウトスキーは變節漢だ」と云ふ論點をカウトスキーに投つけた、而してサウエートに據つてキャピタルを御したレーニンは更に「サウエートは露國式勞農政治の機關である」と云ふ定義を下し自ら此定義を今現に事實に於て決行しつゝあるのである。

備考 本稿後段の一部分即ち「僅に百三人」云々以下は誤つて前回の後段に附加されたる爲め本回にては重複する嫌なるも文脈の關係上再び揭載したり

滿洲印象記（二）

日本獨占說

原野には何の變化を認めないが數ヶ所の鐵道沿線と其の附屬市街の新設には恐らく滿洲の眼を瞠るであらう、即ち日本人の滿洲は最近數年の間に非常な發達を遂げ商埠地の食客が今は附屬地の堂々たる主人となつてゐる、此の附屬地の外觀は南北支那各地にある各國の居留地と同樣若しくは夫以上の風姿を備へて居る、日本人たるもの此地方を旅行して得意たらざるを得ぬ、實に周身が快い、然し一方には我々日本人が斯く心强く感ずるだけ、外國人から見れば大に癪に觸らざるを得ぬ、彼等の所謂同化し難きジャップがキモノに下駄を穿いて其の本國にも稀なる整備されたる街路を橫行濶歩するのを見せつけられては蓋し大いに堪へつたものではあるまい、如何なる靜かな西伯利鐵道不通の今日でも英米人の滿鐵に乘るものが少くない、北京から安奉線を經て橫濱神戶に出る者も澤山ある、哈爾賓邊まで何の用事かに出掛る者もある日本が滿洲市場を獨占して居ると世界に宣傳さるゝのは多く彼等の口から出てゐると思ふ、日本の商業及び資本が南北支那に於いて漸次英米のそれに打勝つつあるとが日本の支那における不幷倒の原因をなして居るが又一面には滿洲に於ける日本の獨占といふ標語も之が一因たるに相違ない、事實外國人ならざる日本の一旅行者も滿鐵附屬地が餘りに濃く日本人によつて色附けられて居ると直覺せざるを得ぬ。假に私が上海に上陸する、英米租界に行けばソコには各國人が居住して各國居留地であると感ずる、同時にまた支那人が澤山居つて日租界の地區に支那人の大店舖もあるから支那における外國居留地であると感ずる、其の他漢口なり天津なりでも矢張り同樣の感じが起る然るに大連を初め滿洲の附屬地に行くと全然日本の市街でしか思はれぬ家屋は洋館でも氣分は全く日本である北夫馬丁は支那人であるけれどドウしても支那に來て居る感じがしない、是れは畢竟外國人の店舖がないからである、而して同時に支那人の大店舖が南北支那の居留地におけるが如く櫛比地區に少いからである、此點に於て日本が滿洲を獨占して居ると結果から見て歸着されぬでもない然し是には辯解の餘地がある、曰く滿鐵附屬地は最初から內外人に公開したが外國人が進んで其借地を希望しなかつたのである、又支那人は自己の城市が近く且商埠地もある爲めに敢て附屬地居住を望まぬのである、希望者は小賣の商人か勞働者であるから附屬地の裏町に制限せざるを得ぬ、其證據には昌圖や開原の如き城市に遠い所の附屬地は稠密區に支那人が大旅館や大店舖を開いてゐると、或る程此辯解も事實であらう、同時に結果に於て日本の獨占と云ふのも事實である。

勞農露國より歸りて（五八）

布施勝治

但當時サウエートの牛耳を握つて居つたチヘーゼ等の穩和派社會黨は露國の勞兵はまだ智識が低級で自ら政治の局に當る資格がないとして「サウエートは單に臨時政府のお目附役たるに止めなければならぬ」と云ふ方針を固守して居つたけれど當時革命の勢は恰も「疾驅する機關車」の如くで一旦走り出したが最後却々停止するどころか益〻速力が加はるのみで臨時政府は唯だもうサウエートの壓迫と掣肘とに身動きも出來なくなつた……と云ふ所へレーニンが「全權をサウエートの手に收めよ！」と云ふ標語で油をさしたのだからサー大變だ、革命即ち「歷史の機關車」は恰も傾斜地を下るの勢で猛烈に猛進するので臨時政府がゆるき出して、ミリユコーフがハミ出される、グチコーフが逃げ出すとう～リウオース公も匙を投げる、而して樞密院の廢止、近い例を擧ぐれば露波戰爭中聯合國が波蘭を援助せんとした時、英國の勞働者は初めて行動委員會を組織し、若し英國が波蘭を援助して露國に當れば大同盟罷業を起して戰爭を不可能ならしめると威嚇し、伊太利獨逸佛國の勞働者も亦之れに呼應して開戰の擧に出でたのは此行動委員會の威嚇に依るものなどは一部の觀察で直に之を肯定することを得ぬ。然らば社會主義者や勞働者等の間に嫌惡されやすい軍國主義の精神が現今主張しつゝある勞働者が今や貨銀や時間問題の增加に行動を起すと限らぬ現實の例として、斯の如くにして社會主義は勞働者である丈け敗に於て決して少くない、從つて社會主義は勞働者を有し、且民衆の間に支持者を有する以上は國家の機關たるべきで無いと云ふ斷定を以てサウエートに對する侮辱だと云つて憤怒の餘り「カウトスキーは變節漢だ」と云ふ論點をカウトスキーに投つけた、而してサウエートに據つてキャピタルを御したレーニンは更に「サウエートは露國式勞農政治の機關である」と云ふ定義を下し自ら此定義を今現に事實に於て決行しつゝあるのである。

備考 本稿後段の一部分即ち「僅に百三人」云々以下は誤つて前回の後段に附加されたる爲め本回にては重複する嫌なるも文脈の關係上再び揭載したり

レーニンと共にマルクシズムの大家を以て目されて居る獨逸のカウトスキー氏はサウエートに就いて「サウエートは「キャピタル」に對する勞働の戰鬪機關であるけれどもサウエートは國家の機關たる可きでない」と云つて居るがレーニンは此のカウトスキーの說の前半には同意だが後半には絕對に反對である、否レーニンは「サウエートは國家の機關たるべきで無い」と云ふ斷定を以てサウエートに對する侮辱だと云つて憤怒の餘り「カウトスキーは變節漢だ」と云ふ論點をカウトスキーに投つけた、而してサウエートに據つてキャピタルを御したレーニンは更に「サウエートは露國式勞農政治の機關である」と云ふ定義を下し自ら此定義を今現に事實に於て決行しつゝあるのである。

備考 本稿後段の一部分即ち「僅に百三人」云々以下は誤つて前回の後段に附加されたる爲め本回にては重複する嫌なるも文脈の關係上再び揭載したり

加奈陀生命保險會社中の最大會社世界各國と日本各地に代理店あり

加奈陀生命保險
代理 中野事務所 中野庄輔
晩市パウエル街三九六 ルーム 一〇六
（月加貯蓄銀行二階）
電話シーモア（八八二）（五七二八）

滿二ケ年保險料拂濟後は醫師の再診斷無く參十二ケ月間の支拂猶豫法及種々の特點あり

地方代理人
オレハンフオル大關 政次
スタツストン 小田 茂三郎
ミルクリーキ 小林 眞二
ピバーコーブ 水川 宗一
ポートアリス 堀 卯太郎
破鼈 猿忠

晩香坡市ブーア街三九八
加奈陀日本人會本部
The Canadian Japanese Assn. Vancouver, B.C.

紐育生命保險
日本人部代理店
晩市パウエル街二〇三
電話シー二二〇一
阿部事務所
自宅 キーフアー街九八七
電話ハイ一三六四R

大正十年當用日記
各種到着
栗むし羊羹
羊かんかけ
パウエル街四三七
鈴木菓子店
電話ハイランド七七二

▲富士山印鷲印レコード
御月新着種十種以上着
コロンビア蓄音器
シンガーミシン
乳母車、歩行器、子供椅子
和洋裁器、其他各種絲類
目錄御一報次第發送
晩市メイン街二三三三
電話シー三六九六
村本靜夫

山陽商會

廣告
當店では品質上等で割安の品物を賣買して居ります
御入用の御方◉賣りの御方は時下相場にて御間合せ下さい
晩市メーン街一八七
落合商店
電話シーモア四四六

加奈陀日本人會本部
晩香坡市ブーア街三九八
電話シーモア一四〇〇
日本米
松印

百封度入
五十封度入
◎新しき御活動に松印白米
なじみの松印白米續々着荷
炊きあがしたきふへがし
風味滿點によく
御一定して居りますので
ひん質が常に
御贔用で戴ける御方は一石買の松印
此松印で御目見得の御定紋を頂いて居ります
晩市西一スプングス街四六
古屋商店
電話シー二九三三—二九三四

M. Furuya & Co. LTD
46 Hastings St., West
Vancouver, B. C.

日加貯蓄
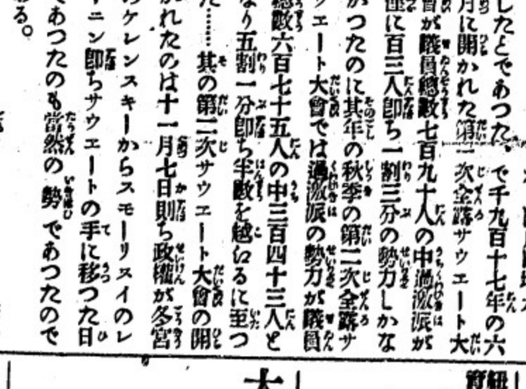
◎貯蓄預金 ◎當座預金
◎定期預金 ◎公債賣買
◎日本送金 何れの地方へも無手數料にて確實迅速に御取扱ひ申候
◎最近便締切日 伏見丸便 一月二十五日 あふりか丸便 一月十五日
晩香坡市パウエル街三九八
日加合同貯蓄會社
社長 田村新吉
（電話シー一二三）
JAPAN AND CANADA TRUST SAVINGS CO.
P. O. D. 130
398 Powell St., Vancouver, B. C.
此アドレスを封筒へ御貼付け下さい

不動產貿易
各種保險代理
加奈陀サン生命保險會社代理
晩市ヘスチングス街メイン街角
ローヤル銀行二階ルーム十二號
電話シーモア三四四七
事務用
自宅
水原事務所

各種軟類取扱
屠殺間
特別大勉强
を以て御用命に應じ候
製造は多年の經驗と最新の機械を以て美麗と最堅牢とに仕上
バウエル街四三三
三枝靴店
電話ハイ二一六

自動車
附屬品一切 御便利のギャソリン販賣特色としてギャソリン要求の御注市内何處にても持參致します
晩香坡市メーン街アレキサンダー街角
日本オート
電話 シーモア 一四五八

診察時間
宅診自午前十時至午後五時
往診自午後一時至午後五時
日曜祭日は正午限り（急病は此の限りにあらず）
病室幷に產室の設備あり 隨時院の勤めに應ず
アレキサンダー街五〇四 電話ハイランド一五三
執事專用 電話ハイランド一五三〇四
日本病院

主任 奥野四次郎
晩香坡市アレキサンダー街二四〇
電話シー二四七七
總東洋輸入商會
晩香坡支店
電話シー二六九一

陸日新報
TAIRIKU NIPPO
實石類各種及修繕
電話シー一四七七
上林時計店
アール、エス、九三八
ヴロムピア街二八六
三一四
陽商店
電話シー一四七七
上林時計店
電話シー一四七七

日本特信　十二月卅日　在京山本碩波

原内閣の存命

原内閣の除命は愈〻であらう、我輩は現の如き久しからざるべきを説いて九月から十月にかけて政變があらうと唱へ又十月に入つてからも政局の安定は仕方なしの仮定であつて真の安定でないから何時如何なる變を見るかも知れないと報じておいたが、事も我輩の觀察が是らないか原内閣の寿命は大體であるか未だに原内閣は存在して居る、而して年度末も山となりに傾斜を了したらしい併し原内閣成立以來殊に政務もあつたらうが失政は頗る分あり人心は離れてゐるのであるから此上の除命は大したことがなからう彼の松田源治君なども大臣などで今日の時勢に於て多數黨内閣を打破しようなどゝは不合理千萬で且不可能のこと政權を握りたいものは多分次の總選擧即ち大正十三年を待つて多數を占めて來いといつてゐるが多數黨内閣がある以上衆の總選擧では何もならぬ此内閣が百政行つまつても退かぬ一大責任問題が起つても動かないといふ樣では國家の爲に忍しむべき多數政治といはねばならぬ我輩は多數黨内閣も時勢に應じ國民の意志を尊重し人心繼て去れりと知る時には總選擧を待たずして勇退する方國家の爲に利益にして國政を圓滿に進行させる所以であらうと思ふ失政百回唱ちりついてゐる樣なとがあれば國民を脅つて危險に陷くの虞もあると信ずる。之が是非は別問題として原内閣の人氣は全く地に墮ちた觀がある、朝鮮問題もある市政計畫の行つまりもある所へ持つて行つて人心を動かすに足大の力ある事件は所もあらうに東京市に於て政友會關の紛糾が起つてゐる政友會といふものは驚異を組んで政事を働くものだといふ眞骨頂に現はれたようなものだといふ外はない政友會の人心の傾向を見るに明瞭である。政友會が原内閣の後援會たるらしく近くは市原市會に於ても政友會の正しからざる企圖が爆露されようである。政友會が原内閣を愈〻國民の敵に回すに於ては

不老不死の迷

若い朽ちんとする肉體が
施術で若返る

永井醫學博士語る

然し乍ら 彼の甲狀腺より放出する一種の生素である、これはそれ自體の化學的成分が心身の發育に一大根源となると同樣に生殖線より分泌する活素が心身をして生動の働因をなすものであるが自然老年になりて兩者の活動が鈍り且はその分泌的活動の減退するありては玆に死し生活の停止を見るべきは必然である

故に之に 衝動を與へ生殖乃至甲狀の兩線をして枯死せぬやうの間接營養たり、將た直接兩分泌線をさへ心身上の科學的成分に到達せしめれば古來よりの不老不死仙藥に到達すると思ふは決して突飛附會の謎語でない、要はその外部より注射すべき甲狀線および生殖線を如何なるものより採用するかといふことゝその實驗如何である、大體において若い男女の活素を得て老年者にあたふことであると思はれる」

回轉椅子（四）

蓮山生

おせつかい

同情といふことは決して手輕にいはるべきものではない。或時人を他の箇人が全部理解し得る筈はないのだ。自分は他人から、君に同情するなといはれると、しやくさいとをぬかすなと感じしたくなると或友人が酷した。

如何さま、身をつねつて人の痛さを知れといふけれども、身をつねつて人の痛さを知ることはできない。或色を人も我も同一に感ずるかどうかは解らぬ。人も我も甞く見るといつたところで、その甞の程度が同一であるか否かはわからぬのである。物の味もそのとほりで、人の味感、我の味感は我の味感、人の味感を我の味感で律することはできないのだ。同情といふことは自分かざりのものであつて、かう〳〵しく人に云ふべきものではない。例へば人が貧乏してるのをみて、自分の經驗に慢し、さそつらいだらうと思ふのは、思ふもの〵勝手だが、彼に是非金をあたへやうとするのは僭越である。金を受けようと受けまいとそれは彼の勝手だ。

己の欲するところ、これを人に施せといひ、或ひは己の欲せざるところ之を人に施すなかれといふ。これはあまりに立派すぎて實行は出來ない。

音樂學校卒業の三花

今春の東京音樂學校卒業生は本科が男女通じて二十六名、師範科廿三名內學業は兎まれ拔術上の才能によつて將來を囑目されてゐるのはピヤノの神戶貞子、聲樂の關鑑子、セロの高勇吉氏、ヴアイオリンの林龍作氏等を數へねばならぬ、眞子孃は曾てフランスに遊びわが邦初期の洋樂壇に絢爛の光を留め

樂神の惠を享けて
若き光の三星

母に肖かる神戶孃
△先天の聲樂家關孃
師の愛に輝く高氏

さは云へ

私でも神學

兒の徒としては基督とナハ氏を基礎として人生祝福のため即身の乃氣をふるふつもりである、今ナハの長壽法を說明するには(一)ホルモン(二)ラクトレスグランの重機を知らねばならぬ、(三)所謂生殖腺の說明である、ナハの若返り法はホルモンの變化である、即ち甲狀腺の「呼びさまし」である、ラクトレスグランは甲狀腺で體內において生命の根源ともなるべき內分泌の神秘的作用をなす

生殖腺は

男性の卵巢たり

睾丸たる內分泌をいひ、それで體の若さの消退速度は一つに腦部にある指腺大の甲狀腺と生殖腺との完全なる機能と關著の連絡如何ではナハ氏の長壽法の骨子である、同時に說明である、ナハ氏の長壽法はせづ鼠に施してよう多少の効果を認めてゐるが無論施術後の理論解剖代謝および配合等を數段的

先頃來

皇太子妃に立たせらるゝ久邇宮良子女王の御教授に奉仕する神戶あや子女史の愛孃、この母君にしてこの孃の樂才天稟の輝きあつて、偉りがたい強味とテクニイクとが見いだされる、肉つきふくよかな美事な體格に日本人としては稀な聲量と自由さとをもつてゐる、開あき子孃は入學當時から身に備はれる聲樂家として

周圍を

慮かし、年をかさねて

磨きを加へた今では漸く樂壇の人として認められるゝに至つた自身も一生懸命、まじめな研鑽がその將來を祝福してゐる前氏は年わかきによつてその師ウエルクマイステル氏の囑望を買へるはもの好青年、永き寡婦生活の母君康子の膝下に一人の妹と共に撫育され英語と音樂のたしなみ深き母君日常の

三大優秀點

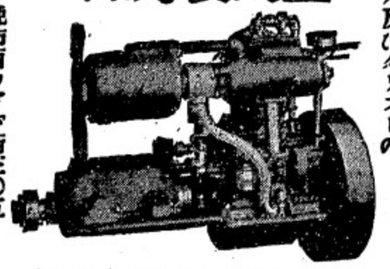

を御買求になる前に御試驗を願ひます

晩市パウエル街三〇五
エンタープライス、エンジン會社
電話シーモア（九一六八）
輸入販賣エンジンの（ビーデューフーリガル及びクリフトの

晩市パウエル街三四一
錦床內
藤林運送店
電話書間シーモア五五一五
夜間シーモア八九四八

晩市パウエル街三三五九
かすが
電話シーモア二七二九
青木伊三郎

晩市パウエル街四二一
喜らく
電話バイ一〇二八

お好み次第
アレキサンダー街三百二十
樂々
電話シーモア四八一四

天狗
電話シーモア三五三八

まねき
電話新人林御廟
電話シーモア三八二七

林家
電話バイランド九九九

丸福
電話シーモア三八七五

東京酒樓
電話シーモア三三六五

けいらん
バウエル街二三四サン商會

性出し
バウエル街二五二

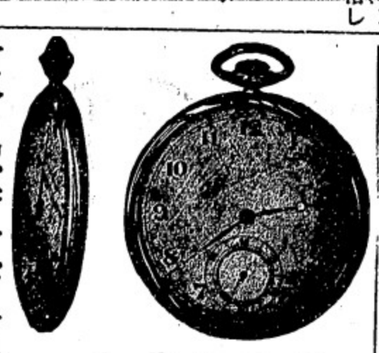

ウエルジムサル

貴金屬、時計、寶石類
通信販賣行商專門
店舖を構ふるに要する總ての費用を節して價格頗る廉且御買上げ品にて不完全の節は何時にても御取替致します御修繕は特別入念
晩市東カドバ街壹三四
石神清
134 Cordova St. E.
Vancouver, B. C.

高島易斷
心に迷ある人は遠に來れ
自午前十時至十二時午後九時至十時
バウエル街三九六
ホテル・ウサルド二三三一
酒井呑象

貴金屬寶石類
△一日の計は朝にあり一年の計は元旦にあります
△凡て成功の秘訣は時を尊重するにあります
△不正確な時計の爲め朝の就働時を誤り其日の給料を損失する事往々あります
△今年こそ奮起一番と思はるゝ、御方は新春を期し正確な時計を御求めなさい
△正確な時計は確な信用のある萩原時計店に種々取揃へてあります
晩市パウエル街二四四
萩原時計店
電話シーモア二〇八四

タイムイズマネー
修繕は保險附です

◆動物と音樂

ロンドン動物園に、一人の音樂家がヴアイオリンを持こんで彈奏してみた。ところが蛇、とがけ、さそりは最も音樂すきと見ゐて、體をウネ〳〵させる奴もあり、頭をふる奴もあり、なかにはヴアイオリンの近くまで這つてきたのもあつた。熊、羊豬、縞馬、野牛、などは相當におもしろさうに聞いてゐたが、狐、象の連中は怒りの面相ものすごく盛にうなつたさうである。猿はいろ〳〵で、熱心に聞きとれたのもあり「オツ平御免」といつたやうな容子で逃だすものもあつたといふ。

◆吃れるか

夫は熱心に調べものをしてゐると妻は委細かまはず、臺所から「貴郎、何時ですか」夫「一時だらうよ」このとき時計は三時をうつた妻「オヤ、あなた、時計が吃つたんですか」

重要電報

▲日米議定近々成立せん

排日土地法抗議が難問題なり

（華府）華府當局に於て行はるゝ一般に依れば日本人移民に關する日米兩國の間の協定は近日成立せん日米交渉の難關は加州排日土地法に對する日本の抗議のみなり國務省當者の談に依れば日本に對して公明正大にして加州及び他の太平洋沿岸諸州民の利益を擁護すべき了解成立せんと尚國務省當局者は加州排日土地法廢棄を聲くべく凡ゆる努力をなしつゝありと聞へらる

駐日モーリス大使に會見

加州選出議員は日米交渉に深く注目し駐日モーリス大使と會見せり加州選出下院議員の凡ては二十七日モーリス大使を重ねて訪問せるが大使不在なりしを以て會見を延期せり

日米條約にあらず議定乎

駐米大使モーリス大使は日米間懸案解決勸告書を近日齎らし日米兩國政府に回附する筈なり尚最後の了解は條約の形式を取らず戰時中交換されたる如き覺書の形式を取るならんと

英國領土は交渉に關係せず

國務省當局者の談に依れば英國領土政府は今回の日米交渉に最初より少しも關係せざりしものなり（三十一日）

水產物を安くするには

漁業組合の……

發達が肝要

日本も水產資金の融通を圖る上に關々の施設が望ましられてゐるが未だ實現の時が都くない水產資金の融通は不可能にて日本水產業の消長を支配するものである以上此問題は忽諸に附すべからざる事に屬する

●水產資金

の供給は漁業組合の機關に俟つものであつて本邦の如く漁業組合の發達が面る遲々たる有樣であつて組合の內容が殆んど皆無の夫れに比すべくもあらざる幼稚なる機關にあるに於ては此問題の解決も亦容易ならざることに考へられる現在のやうでは漁夫が漁具其他の水產物を收獲する資金は多く地方仲買から前借し仲買は更に中央市場の問屋から前借する慣習に據つて居る、其結果漁夫は自己の收獲物を自己の有利なる方法に據つて賣却することが能はず專ら地方仲買の願使に甘んじて其利益犧牲の下に屈從を餘儀なくせられてゐるのである、之れが

●中央市場

に於ける需給の不均衡を矯救する原因を爲つて地方仲買が更に其資金關係に於て中央市場の問屋若しくは仲買を壓迫して動ともすれば出荷の無意的制限を敢てし延いて價格の不當なる騰落を招致せしむるは爭はれぬ事實である、されば漁夫の漁業に對する資金が地方仲買若くは少數の地方資產家の手より供給せらるゝ因襲的現制度を打破する爲めには漁業組合の基礎を鞏固にし堅固なる組織を有する

●地方仲買

は資本家より低利に資金を借り入れ之れを漁民に高利に貸付け而も委託販賣に依つて更に其利益を壟斷すると云つた體であるから既に一般水產物が產地に於て不自然なる價格に騰貴するのも亦已むを得ないのである、漁民は職工民の如く有形の擔保を有せず無形の擔保即ち信用に據るのであるから低利資金の供給を仰ぐの途がさうしても限定せられて居るそれ故低利資金の供給を豫定にするにはさうしても漁業組合の基礎を鞏固にするより外はない、此點の如き漁業協會を有する事五十餘ケ所にて以て漁業組合の基礎の堅實を圖つてゐる、水產物の市價調節の前提は水產物の產地に於ける不自然なる

●昂騰阻止

にあり而して之れが爲めには漁民をして資金關係に於て地方仲買の羈絆より脫せしめ其生產物を自由に產地販賣市場に賣却することを得せしむるにあるとすれば漁業組合の發達は直接國民生活と重大なる交涉を有することになるのである

米露通商契約廢棄

「近く本國に送還さるべき駐米過激派特使マルテンスはウイルソン政府は露國に對して敵意なし故に米露間の通商契約を全部廢棄して歸國せよとの訓電を過激派政府より受取りたりウシントン・ヴアンダーリップ氏の契約は廢棄さるゝや否や不明なり」——以上は最近の紐育電報なりルトツイヒ・マルテンスは「露國過激派政府成立後間もなく過激派特使として米國に派遣され紐育にオフイスを設け（一）米露通商開始運動（二）米國に於ける露國過激派の機關雜誌なるソビエト・ルシア發刊（三）過激主義の宣傳等を行ひたり、同氏は昨年より本年に亘れる米國政府の過激主義狩に於て過激主義を宣傳せりとの理由を以て檢擧せられ勞働省移民局の特別調査委員會に依つて審問を受け大體に於て本國送還と決定せり、露國と商取引して利益を占めんとせる米國實業家の多數はマルテンスの事務所を屢訪問して取引契約をなせり今日までの契約高總計約五千萬弗に達す、契約會社の重なるものはボードウイン汽車會社、インターナショナル・ハーヴエスター會社（農具會社）等なり西伯利亞四十萬平方哩の租借權を獲得し米國物貨六十億弗資込の契約をなせるワシントン・ヴアンダーリップ氏は紐育にて右の契約をなせるにあらず莫斯科にて契約せるものなるを以て今回露國民の代表機關なる過激派政府に敵意を示せり米國民は親露的態度を有する爲め早晩米露通商開始され露國の富源開拓せらるゝものと信ずと述べたり

卓上閑話

米國に居る日本の文部省留學生は其給與の不足勝なところへ近年物價騰貴の爲め目も當てられぬ貧乏生活をしてゐるさうだ▲叮日紐育からの消息に依れば「在留日本人の仲間で一番哀れなのは文部省の留學生で「文留」と云へば一種輕蔑の意味を含み極端な貧的の代名詞になつてる、これでは品位も保て尊く勉強も出來まい何とかして遣らなければなるまい」とあつたと▲此の「文留」の身分たるや鬼嫌あるものは休職となつて海外へ派遣されるのだが家族に對して少しも手當が無い、海山萬里を隔てゝ文留先生內顧の憂ひ非常なりとのことである▲研究會の某伯爵議員曰く「政府も今の所一寸重荷を卸してはつと一息といふ有樣ですが、此一息を上手にせぬと後が大變ですよ、何時ドンナ敵が現れるかも知れませんからなア、併し大体四十四議會では餘り大問題も無いやうですから、結局政局如何の話は議會後ですネ……ソコで後任內閣といふ問題が起る譯ですが、先づ見當ツくところ牧野子爵なんぞは良い候補者でせうネ、後藤男も無論候補者ですよ」と何だか譯のわからぬことを言つてゐたと

韓府の禮拜堂敎會前に於ける大統領ウイルソン氏夫人

COPYRIGHT, HEXAGON VIEW CO., NEW YORK

年末大安賣

従來弊店販賣品は他品の如くに下落の兆候無之も年末に付來る一月拾日迄で大安賣致します

新案テーブルホッキー只今白人間に非常流行

何れテーブルにても出來る面白き高尚遊戯品

代價一組壹弗七拾五仙郵送料

其他クリスマス贈物として珍品澤山

晩市パウエル街三六二
日加商會
電話シーモア二四六〇

モナークライフ
保險會社
日本人部總代理
法橋純一
其他通辯、白人紹介
ミラクルオイル一手販賣

晩市パウエル街二一三
アイデール鐵工場

外國爲替賣買、割引、貸付
荷爲替信用狀、旅行信用狀發行

定期積金、當座預金、普通預金、利息、期日各年五分五厘
橫濱本店、東京、神戸、大阪、長崎、下ノ關各支店向發行致し候
鄕里送金は最短日數にて確實に且つ低廉にて無手數料にて取扱ひ本店に於て無手數料にて取扱ひ本店に於て

百聞一見に之かず
ビーシーヘビーギヤスリン器械
八馬力廿五馬力廿六馬力の三種を御一覽下さい總ての點に於て御滿足される事を保證します御吾々は特別の注意を以て諸器械の修繕を致します

晩市パウエル街三六二
日加商會
電話シーモア二四六〇

日本內地旅行信用狀發行
一時歸朝又は內地旅行者の便利を圖り旅金入用の節何所にても又何時にても受取る事の出來る信用狀發行致し候間用狀及定期爲替手形に付ては御申越次第委しき明細書御送付可申候

The SPECIE BANK
522 Third Ave, Seattle,
P.O. Box 1917 Tel. Ell 3570

繪畫製作
インペリアル美術社
キャンビー街三一三ドミニオンビルヂング岡
電話シーモア五五一三

横濱正金銀行
シアトル出張所

◎◎スタージミンロング
◎◎◎魚類一切
◎◎◎青物類
◎◎◎かまぼこ
◎◎其他

バウエル街二六二
田中六彌
電話シーモア五六六一

加奈陀ローヤル銀行東部支店は今回住友銀行と新しく取引關係が出來ましたから御鄕里へ御送金をなさる方には特に勉強致します
日本金國何所へも迅速に取扱ひ申候
スタヅストン支店又は晩香坡加奈陀ローヤル銀行支店へ御下命を願ます
加奈陀
ローヤル銀行
The Royal Bank of Canada
East End Branch
Vancouver, B. C.
and Steveston, B. C.

◎木、日本帝國政府發行英貨公債
四利利札附貳拾磅券（米金約壹百弗）が
加奈陀金七拾一弗で買へる
◎支拂期日……（壹千九百三十一年一月一日
大正拾年一月一日
▲利札は御便宜を計り當商會にて現金に御引換致します
右公債は英貨にて發行致され居るも日本政府は元利金壹磅に付米貨金四弗八十七仙の換算相場を保證致し居る故英貨相場の變動には少しも影響なく相當する利子を受ける絕對的確實にして尤も有利の投資物です、當商會は怠せず續々御用命下さい
●加奈陀戰捷公債（ビクトリボンド）と交換又は時價にて買受けます

晩香坡市メーン街一五〇
特約代理店
佐伯商會
電話シーモア二九五九
社員
池田雅夫 前野行雄
W. F. Saiki Co.
150 Main St, Vancouver, B.C.

◎バーバー製七寸目
鮭網新荷着

貴樣が本年こそは鮭網は品も物澤で價段もきつと下落すると豫想されて居ましたが大變の思ひ違ひで最近約五十割騰貴したのみならず尙此上騰貴の模樣が有ります加ふるに製造元では能業夥の爲め殆んど注文に應じ切れざる狀態であります
從つて弊店注文の分に對しても全部を受取る事は出來ませぬが幸に三十丈ばけ荷物が到着致しましたから數切れざる內に御買求めを願上げます

晩香坡市アレキサンダー街二一〇番
松山商會
電話シーモア九一七八

T. MATSUYAMA
210 Alexander St
Vancouver, B. C

御化粧品はハイカラ
ものを色々取揃へて
居りますから何卒御求め下さい

晩香坡市バウエル街三一〇一
內外諸賣藥化粧品
大正堂藥舖
（電話シーモア三三八）

晩市パウエル街二一八
男物一切
日英商會
電話シーモア一六〇〇

內外雜貨食料品
菓子、果物、煙草類
牛乳卸小賣及配達
ローズバンク
グロサリー
篠末松
電話シーモア三三一七

漁事造船請負
商事仲介及一般代辯
業日本行郵切手取次
松本事務所
電話シーモア七六五二

バウエル街四三九
九州屋旅館
岡江島部勝助

各種請負
內外石材販賣
石碑の調製
電話バイ五四三
五八七〇ノ
高橋爲吉

新鮮ミルク
クリーム配達
晩市パウエル街四七三
スター牛乳舍
電話バイランド一五四
久保田國輔

維貨食料品
味噌醬製造
加精卵白米
スタヅストン
田淵商店
野面五〇三
電話五五五

男女洋服仕立
並にドレス、ブラウス
メーン街三一八
青木洋服店
電話シーモア六七三四ル

晩香坡市メーン街二九〇
洋服仕立並ブレス
各種レーンコート販賣
相星洋服店
電話シーモア三三九

和洋雜貨
食料品一切
鳴瀨商店
電話バイ九〇四

△造艇▽
設計製圖及造艇の御依賴に應ず可候
設計は木船檢査規定を標準として設計可致候
但し百五十呎以下
御造艇は從來の經驗と熟練なる職工を以て堅造の依賴に應ずべく候
スタヅストン郵函四四一
村田造艇所

晩市パウエル街五六八
鳴瀨商店
電話バイ九〇四

晩香坡市メーン街三三七
相星洋服店
電話シーモア三三九

晩香坡市メーン街一五〇
特約代理店
佐伯商會
電話シーモア二九五九
社員
池田雅夫 前野行雄
W. F. Saiki Co.
150 Main St, Vancouver, B.C.

貴金屬寶石類
金銀時計並修繕
和洋美術雜貨
新渡院市コロムビヤ街八〇九
中村時計商會
電話一〇六九ノー
店主 中村助次郎

徵兵延期願
●日本行汽船切符取次賣致候
例年通り取扱ひ候
妻子、徵兵延期（在留證明）
▲▲農夫等一切の申請願、出生、死亡、婚姻等の屆書一切
▲▲當廳政府へ出生屆、其他各種代書及び通辯迅速に取扱申候

晩香坡市メーン街一八五（大田商會內）
中山義一事務所
電話シーモア三五九五
バイ一三〇七ア

○疾花から餅○大正から餅○小形饅頭餅○菩薩ボール各種
右の品々最近便にて發送仕候間多少に拘らず御用命を願上候

製造並に
御菓子
卸小賣

電話バイ一〇九二ル
菓子製造所
林榮進堂
110 Dunlevy Ave Vancouver, B.C.

新荷着
最上等の蘇格蘭製
標準尺ヘレンギルネッツ
●面スコツーランドから發送しました製品にて品切れにならぬ中早く御注文下さい
晩市ビーラー街五〇〇（タツノ建築）
クロフオード・スチユアート
代理者 ジエー・エス・テート
電話 レーモア五五五

特色は
精選したる品物の優良と價格の低廉
●ダイヤモンド入指環
●金時計
●銀鎖
●オクタイピン
●名入指環
●御婦人用貴金屬類
は
パークス
に限ります
Birks
ダンスンルビルヂングヤ街の角
日本人諸君を歡迎します

重要電報

▲加州排日問題解決新案
加州一般的土地法案說の別報
新案提唱者は日本乎

(華府)●内田外相が加州排日土地法は日米新條約に依つて無効とならんと數回したること加州選出議會議員團が加州排日土地法の適用範圍を擴張し一般外人排斥土地法を立つべく運動を開始せることは既報の如くなるが右の加州在留一般外人土地獲得禁止法を立て特に日本人のみを排斥せんとの提案は日本に依つて提唱せられたるものゝ如し内田外相は加州排日問題が右の提案を基礎として速に解決せらるゝものと觀測して既報の如き聲明を爲みなるものならんと信ぜらる

加州議員駐日大使と會見

加州選出議會議員團が一般的外人土地獲得禁止の州法を立てんとしつゝあることを聞知す右の方策は排日問題解決法中最も有効なる解決法なりと信ずる右の新土地法は日本人にのみ適用せられずして日本人の平等利益を承認す加州の法案は最初より今日迄日本人に對する差別的待遇に存したり尚新土地法は大體に於て日米間題を解決すべきも既に米國に在留する日本人に對する差別的待遇を一掃せざるを以て之れに依つて日米の紛擾を全然根本的に解決し得ざるならん」

在留同胞の試訴行はれん

他の國務者當局者の觀に依れば若し一般外人排斥土地法案が加州議會を通過せば現在加州に在留しつゝある日本人の權利は試訴に依つて決定さるべしと尚は新土地法案は一月早々加州議會に提出せらるべく且つ加州議會を通過すべく豫期せらるべしと(延着)

▲印度引續き不穩の徴候

(倫敦)●印度は引續き不穩狀態を呈しつゝあり最近暗地方にて勞働者のストライキ續出し流血の慘劇を演じ排英運動行はれ一部の過激主義者は革命を鼓吹しつゝあり印度現在の不安は(一)物價騰貴(二)戰時印度人取締法の機續(三)過激派の獨立自治運動等に由來す

過激主義案外宣傳されず

過激主義宣傳の水晝子印度地方に頒布されつゝあるが印度人の多數は無政府者なるを以て過激主義は案外宣傳せられずされど英國は戰時約束せる印度人生活改善施設を實行せず且つ壓制行はるゝを以て下層階級間に過激主義傳播の惧れありと(二日)

▲日米協定延期風說喧傳

(華府)●國務省當局者の觀に依れば若し現在のウイルソン政府と日本政府との間に何等かの協定を結ばんとするならば日米兩國の現在の交渉は一ケ月以內に閉鎖に修了せざるべからず

ハーデング政府解決せん

駐米大使とモーリス大使との交渉は進行中なるが未だ確定的了解點に到着せず故に日米間題は次のハーデング政府に依つて解決さるゝことゝなるやも知れず(二日)

▲比島上院議長と東洋人排斥

(マニラ)●比律賓議會上院議長マヌエル・クエソン氏は比律賓議會に提出されたる歸化法大改約勞働移民輸入法案に就き「予は契約勞働者輸入に反對す」と聲明せり、クエソン氏は契約勞働者輸入反對運動を行ひつゝある勞働保護協會に送れる手紙に於て「予は比律賓人が過細なる移民の輸入に反對しつゝあるに滿足す」と語れり(三日)

▲ロ氏の演說の目的如何

(華府)●日本人移民の問題に關し過般上院議員ロッヂ氏が議會にて爲せる演說は此際何等の國際交涉をも實現せんとするに非ずして寧ろ本問題に關し英佛兩國と加州との民衆の感情を融和せしめん目的に出でしものと當地にては推察せられ居れり(三十一日)

▲佛蘭西と軍備縮小問題

(巴里)●獨逸が其の隱匿せる武器を無くしたるとき佛國は軍備縮小の國際會議に喜んで列席すべしと佛國外務省の高級當路は云へり(三十一日)

雜報

◎華州の排日

華盛頓通信 華州にも亦排日イニシャチーヴ案の運動發生したること既記の如くであつたが右に關し米國西北部聯絡日本人會から排日派の運動不成功の旨最近加奈陀日會に來電があつた

我駐箚下 臺 御清祥の段奉賀候陳者豫てより多大の御配慮を相煩はし居候外人土地所有及借地權禁止法律制定を目的とするイニシエチーヴ案は十二月三十一日迄に署名蒐集を終り一月三日迄に華州々務官に提出すべき法律の規定に有之候に就き華州排日協會、在鄉軍人團、グロサリー組合等は主となりて極力署名蒐集に從事し居候處遂に本日迄に法定の署名數四萬二千を得る能はざりしとて華州排日協會より候表相成り候從つてイニシエチーヴ案により該土地法を州議會に請願せんとしたる彼等の計畫は失敗に終り候段御同慶の次第に有之候然れども彼等は今回の失敗に屈せず之と同一內容を備へたる土地法を來るべき州議會に提出し飽迄も排日の目的を達すべき旨壯言し居候に付何卒此上とも何分御配慮相煩はし度願上候先は取敢ず御通知旁如斯に御座候 敬具

◎郵船命令航路

二ケ月間延長

郵船會社の北米、歐洲、濠洲の三航路は何れも大正九年末を以て期限到來す

(華府)●國務省當局者の觀に依れば若し現在のウイルソン政府と日本政府との間に何等かの協定を結ばんとするならば日米兩國の現在の交渉は一ケ月以內に閉鎖に修了せざるべからず

ハーデング政府解決せん

駐米大使とモーリス大使との交渉は進行中なるが未だ確定的了解點に到着せず故に日米間題は次のハーデング政府に依つて解決さるゝことゝなるやも知れず(二日)

▲比島上院議長と東洋人排斥

(マニラ)●比律賓議會上院議長マヌエル・クエソン氏は比律賓議會に提出されたる歸化法大改約勞働移民輸入法案に就き「予は契約勞働者輸入に反對す」と聲明せり、クエソン氏は契約勞働者輸入反對運動を行ひつゝある勞働保護協會に送れる手紙に於て「予は比律賓人が過細なる移民の輸入に反對しつゝあるに滿足す」と語れり(三日)

▲ロ氏の演說の目的如何

(華府)●日本人移民の問題に關し過般上院議員ロッヂ氏が議會にて爲せる演說は此際何等の國際交涉をも實現せんとするに非ずして寧ろ本問題に關し英佛兩國と加州との民衆の感情を融和せしめん目的に出でしものと當地にては推察せられ居れり(三十一日)

▲佛蘭西と軍備縮小問題

(巴里)●獨逸が其の隱匿せる武器を無くしたるとき佛國は軍備縮小の國際會議に喜んで列席すべしと佛國外務省の高級當路は云へり(三十一日)

雜報

◎華州の排日

華盛頓通信 華州にも亦排日イニシャチーヴ案の運動發生したること既記の如くであつたが右に關し米國西北部聯絡日本人會から排日派の運動不成功の旨最近加奈陀日會に來電があつた

我駐箚下 臺 御清祥の段奉賀候陳者豫てより多大の御配慮を相煩はし居候外人土地所有及借地權禁止法律制定を目的とするイニシエチーヴ案は十二月三十一日迄に署名蒐集を終り一月三日迄に華州々務官に提出すべき法律の規定に有之候に就き華州排日協會、在鄉軍人團、グロサリー組合等は主となりて極力署名蒐集に從事し居候處遂に本日迄に法定の署名數四萬二千を得る能はざりしとて華州排日協會より候表相成り候從つてイニシエチーヴ案により該土地法を州議會に請願せんとしたる彼等の計畫は失敗に終り候段御同慶の次第に有之候然れども彼等は今回の失敗に屈せず之と同一內容を備へたる土地法を來るべき州議會に提出し飽迄も排日の目的を達すべき旨壯言し居候に付何卒此上とも何分御配慮相煩はし度願上候先は取敢ず御通知旁如斯に御座候 敬具

◎郵船命令航路

二ケ月間延長

郵船會社の北米、歐洲、濠洲の三航路は何れも大正九年末を以て期限到來す

◎日米協定延期風說喧傳

(華府)●國務省當局者の觀に依れば若し現在のウイルソン政府と日本政府との間に何等かの協定を結ばんとするならば日米兩國の現在の交渉は一ケ月以內に閉鎖に修了せざるべからず

ハーデング政府解決せん

駐米大使とモーリス大使との交渉は進行中なるが未だ確定的了解點に到着せず故に日米間題は次のハーデング政府に依つて解決さるゝことゝなるやも知れず(二日)

▲比島上院議長と東洋人排斥

(マニラ)●比律賓議會上院議長マヌエル・クエソン氏は比律賓議會に提出されたる歸化法大改約勞働移民輸入法案に就き「予は契約勞働者輸入に反對す」と聲明せり、クエソン氏は契約勞働者輸入反對運動を行ひつゝある勞働保護協會に送れる手紙に於て「予は比律賓人が過細なる移民の輸入に反對しつゝあるに滿足す」と語れり(三日)

▲ロ氏の演說の目的如何

(華府)●日本人移民の問題に關し過般上院議員ロッヂ氏が議會にて爲せる演

◎校舍增築落成

●ノース・アームボン人小學校では年々生徒數增加して到底從來の校舍では狹隘の爲に同地在留邦人は約三週間無報酬で增築にかゝつて居たが此程落成を告げた

◎元旦の拜賀式

元旦には領事官邸に於て午前十時より拜賀式の擧行あり父兵立語學校にても同じく擧行あり尚ほ午後一時半より同校講堂にて同じく擧行の出物を始めたり

◎領事館及日會の執務

●領事夫人快癒 領事館及び日本人會は本日より執務開始

●領事夫人は已に全快、領事は本日より出物を始めたり

◎三尾株式會社株主總會

●加奈陀三尾株式會社にては來る十四日午後一時より株主總會を開催

◎日會雜人

●歸國民安田前吉、萬田前三郎兩氏は當日會へ出頭ありたしとの事

◎脫帽多會

●今夜七時半より社交俱樂部にて歌留多會あり同好の人々は奮つて出席ありたしと

◎客附

●渡邊孝平氏は金十弗を、佐藤忽右衛門氏も金十弗を矢々ニュー・ウエストミンスター日本人メソヂスト教會に寄附▲村瀨眞人、大非偵治の兩氏は各金五弗を信州補民會に寄附

◎出產

●山口孫市氏妻女は元日午後七時半男子分娩、何れも健全の由

◎公私往來

●沙都よりボートランド方面へかけて旅行中なりし佐藤新記生は昨日歸晩▲ボート・一ネーの中島利和大吾德三郎兩氏は今朝來晩

營業案內

◇寫眞師と畫家 藤原寫眞館にては依年の通り此際一ダズン以上の撮影希望者には美麗なる景品を贈呈すと

◇紀伊商會開業 松葉親伍氏の經營し來りし紀の國屋を今回杉本守惠氏讓受け紀伊商會と改稱して本日より開業

◇料理屋開業 熊野重吉氏は來る七日よりアレキサンダー街三〇〇(衛吉備風莊)にて當の如く〇熊の屋號にて料理屋を開業すと

◇初週祈禱會 日本人メソヂスト教會に於ける新年初週の祈禱會は個人、家庭、國家、萬國等の題下に昨夜より開始されしが昨夜は商江州氏方にて開催し參集滿場の盛況を呈したり、本夜は西二式は多數の參會を期待し居れり

◇商業組合新年宴會 晚香坡日本人商業組合にては明五日午後五時より吉野

◇ロシア號遭難 エンプレス・オブ・ロシア號は暴風にあひて航海を續け候處去る十四日(金曜日)午後一時より定期株主總會開催仕候間此段廣告候也

一月四日 加奈陀三尾株式會社

廣告

來る十四日(金曜日)午後一時より定期株主總會開催仕候間此段廣告候也

一月四日 加奈陀三尾株式會社

告株主諸君

來る十四日(金曜日)午後一時より定期株主總會開催仕候間此段廣告候也

一月四日 加奈陀三尾株式會社

廣告

來る十一日開催せる本會世話人及信徒大會の連續大會を來る一月八日(土曜日)午後二時より開催可致候に付御參會相成度此段廣告候也

一月四日 加奈陀佛教々會

加奈陀佛教々會

領事館諸願屆代書 英文日生屆其他歸化申請並に歸化後に於ける日本行旅券下付手續 商業取引 各種保險(火災保險業) 炎災保險業 代理業 其他一般領事事務(一切) 電話シーモア五四七番 バンクーバー街三九一 T、O仲買商會 主任 岡本忠雄 T. O. Brokerage Co. 391 Powell St. Vancouver, B. C.

營業廣告

仲買業 代理業 及通辯事務(一切) 電話シーモア四二八〇 バンクーバー街二六一 日加投資社 主任 濱垣貞一 HAMAGAKI 261 Powell Street, Vancouver, B. C.

徵兵徵集延期願に關し

例年の通り手續致します 旅券並に證明料共貳弗

土地家屋 商事取引 金融事務 領事館諸願屆及 英文契約書調製

紐育生命保險代理部 電話シーモア六四六七 バンクーバー街二六一 日加投資社 主任 濱垣貞一 HAMAGAKI 261 Powell Street, Vancouver, B. C.

讓受廣告

私儀今般鈴湯を讓受け一層清潔にして入り心地良く致候に付倍前の御引立の程偏に奉願上候 御着後行の場札は整理の都合上前より一ケ月以內に御使用下され度且つ後は無効に候へば御含み置き被下度候

三井芳次郎

對白人交涉 通辯代書

登記公證、英文契約書作製、當國政府其他市內にてフルーツ店雜貨商、ホテル、ルーミング、住宅等賣買希望の方は御來社下さい若し又は親切確實に御世話致します

オーシャンフォールス製紙會社 統御事務所 公認 奧村事務所 電話シーモア六四六七 晚市バンクーバー街參拾貳

診察時間

自午前十時 至十二時 自午後二時 至五時 ▲內科外科 バンクーバー街メーン街角

公認 下高原醫院

電話オフィス、シー二五〇五 同自宅 シー二四六五

晚香坡仲買商會

電話シー九二四番 主任 佐々木周一

●日本行船切符取次販賣仕り候

廣告

山林問題に就き關係の必要を認め同業者相圖り左記の下に組合を組織致候間氏名相添て御入會被下度候也

會費 一ケ年 金一弗

加奈陀 日本人 山林勞働組合 臨時事務所加奈陀日本人會內 (329) Gore Ave. Vancouver, B. C.

營業廣告

各種果物野菜卸商 オカナガン並にカリフオルニヤ產アップル、レッヅ、サイダー類卸商 農產物委託販賣 直輸出入仲買商 各種ビール卸賣 晚市アレキサンダー街二〇八

晚香坡仲買商會

電話シー九二四番 主任 佐々木周一

●日本行船切符取次販賣仕り候

廣告

▲廠 ホテル及びルーミング用のシーツ枕掛ブランケット其他の用器一切大勉强いたします他店より必ず三割は安く販賣出來ます各位の御經濟にもなりませうと思ひます是非一度御店の見本を御覽願ひます キャンピー、ヘスティングス角 ドミニオンビルディング四〇九號室 フォーシス、エンド、デーン Forsyth and Deane, 409 Dominion Bldg.

謹賀新年

メイン街三一〇 米滿時計店 米滿 伊助 米滿休右衛門

●商爲明氏動靜 曾て三井物產晚香坡出張所に勤務し其後桑港支店詰となり居たりし日商爲明氏は今回東京本店へ轉勤のことゝなり二月八日桑港出發のサイベリア丸にて歸朝すべしと

◎あふりか丸船客 三十日午前にあふりか丸はヴイクトリア入港、同地上陸邦人客は次の如くなりき

中田與三郎 吉岡照美 高山マスノ 大島義人 同シグ 宮崎潛 田原七平 北阪藤五郎 同トク 緒田源二郎 寺村德次郎 大村ミサヲ 飛田嘉平 津嘉山珍德

●日本行の人々 左の人々は本日ヴイクトリア出發の諏訪丸にて日本行

佐々木武夫 和田平太郎 杉本作藏 北川捨二郎 永田己之吉 同ソイ 田中六松 嘉輝治三郎 小野田忠吉 田端吉藏 永井常太郎 久保秀太郎 同ヨシ 當房庄市 同キクエ 川上キミヨ 小倉五七 牛島勝治 物彌 山森嘉吉 小園宗之丞

●幼稚園母の會 メソヂスト教會附屬幼稚園にては明日午後二時より母の會

壹月拾五日まで

空前の大安賣致し候

謹て證據品物御覽下され候度 論ず

メーン街三〇一番 電話シー二七七六 ばたふ

日本土地仲買社

晚市バンクーバー街三五九 電話シーモア四八二五 日本 郵船 シーピーアール 船切符販賣 大阪商船 Japan Realty & Brokerage 355 Powell St Vancouver, B. C.

辯護士紹介並に通辯 專門醫紹介並に通辯

日本土地仲買社

晚市バンクーバー街三五九 電話シーモア四八二五 小保方利三郎 申非幸平

紐育生命保險代理

加奈陀三尾株式會社

●株主總會 來る十四日午後一時より株主總會を開催

●三尾株式會社株主總會 加奈陀三尾株式會社にては來る十四日午後一時よりスタヴストン青年會事務所に於て定期株主總會を開催

●領事夫人快癒 領事館及び日本人會は本日より執務開始

●領事夫人は已に全快、領事は本日より出物を始めたり

◎脫帽多會

●今夜七時半より社交俱樂部にて歌留多會あり同好の人々は奮つて出席ありたしと

◎客附

●渡邊孝平氏は金十弗を、佐藤忽右衛門氏も金十弗を矢々ニュー・ウエストミンスター日本人メソヂスト教會に寄附▲村瀨眞人、大非偵治の兩氏は各金五弗を信州補民會に寄附

◎出產

●山口孫市氏妻女は元日午後七時半男子分娩、何れも健全の由

◎公私往來

●沙都よりボートランド方面へかけて旅行中なりし佐藤新記生は昨日歸晩▲ボート・一ネーの中島利和大吾德三郎兩氏は今朝來晩

營業案內

◇寫眞師と畫家 藤原寫眞館にては依年の通り此際一ダズン以上の撮影希望者には美麗なる景品を贈呈すと

◇紀伊商會開業 松葉親伍氏の經營し來りし紀の國屋を今回杉本守惠氏讓受け紀伊商會と改稱して本日より開業

◇料理屋開業 熊野重吉氏は來る七日よりアレキサンダー街三〇〇(衛吉備風莊)にて當の如く〇熊の屋號にて料理屋を開業すと

◇初週祈禱會 日本人メソヂスト教會に於ける新年初週の祈禱會は個人、家庭、國家、萬國等の題下に昨夜より開始されしが昨夜は商江州氏方にて開催し參集滿場の盛況を呈したり、本夜は西二式は多數の參會を期待し居れり

◇商業組合新年宴會 晚香坡日本人商業組合にては明五日午後五時より吉野

◇ロシア號遭難 エンプレス・オブ・ロシア號は暴風にあひて航海を續け候處去る十四日(金曜日)午後一時より定期株主總會開催仕候間此段廣告候也

一月四日 加奈陀三尾株式會社

廣告

來る十四日(金曜日)午後一時より定期株主總會開催仕候間此段廣告候也

一月四日 加奈陀三尾株式會社

告株主諸君

來る十四日(金曜日)午後一時より定期株主總會開催仕候間此段廣告候也

一月四日 加奈陀三尾株式會社

廣告

來る十一日開催せる本會世話人及信徒大會の連續大會を來る一月八日(土曜日)午後二時より開催可致候に付御參會相成度此段廣告候也

一月四日 加奈陀佛教々會

加奈陀佛教々會

領事館諸願屆代書 英文日生屆其他歸化申請並に歸化後に於ける日本行旅券下付手續 商業取引 各種保險(火災保險業) 炎災保險業 代理業 其他一般領事事務(一切) 電話シーモア五四七番 バンクーバー街二六一 T、O仲買商會 主任 岡本忠雄 T. O. Brokerage Co. 391 Powell St. Vancouver, B. C.

營業廣告

仲買業 代理業 及通辯事務(一切) 電話シーモア四二八〇 バンクーバー街二六一 日加投資社 主任 濱垣貞一 HAMAGAKI 261 Powell Street, Vancouver, B. C.

徵兵徵集延期願に關し

例年の通り手續致します 旅券並に證明料共貳弗

土地家屋 商事取引 金融事務 領事館諸願屆及 英文契約書調製

紐育生命保險代理部

讓受廣告

私儀今般鈴湯を讓受け一層清潔にして入り心地良く致候に付倍前の御引立の程偏に奉願上候 御着後行の場札は整理の都合上前より一ケ月以內に御使用下され度且つ後は無効に候へば御含み置き被下度候

三井芳次郎

對白人交涉 通辯代書

登記公證、英文契約書作製、當國政府其他市內にてフルーツ店雜貨商、ホテル、ルーミング、住宅等賣買希望の方は御來社下さい若し又は親切確實に御世話致します

オーシャンフォールス製紙會社 統御事務所 公認 奧村事務所 電話シーモア六四六七 晚市バンクーバー街參拾貳

診察時間

自午前十時 至十二時 自午後二時 至五時 ▲內科外科 バンクーバー街メーン街角

公認 下高原醫院

電話オフィス、シー二五〇五 同自宅 シー二四六五

晚香坡仲買商會

電話シー九二四番 主任 佐々木周一

●日本行船切符取次販賣仕り候

廣告

▲廠 ホテル及びルーミング用のシーツ枕掛ブランケット其他の用器一切大勉强いたします他店より必ず三割は安く販賣出來ます各位の御經濟にもなりませうと思ひます是非一度御店の見本を御覽願ひます キャンピー、ヘスティングス角 ドミニオンビルディング四〇九號室 フォーシス、エンド、デーン Forsyth and Deane, 409 Dominion Bldg.

眼鏡師

診察無料

ヒラデルヒヤ大學卒業 視力專門醫學士 小川森三 ペンシルベニヤ州ヒラデルヒヤ市ノースブロード街一三四一番

最新式の機械を準備して適當なる眼鏡を調製して差上げます

五ケ所のロッヂ山と電信柱山の增員賃金觀次第 ▲場所 エンダービー市外 日給ピース仕事

今中京一

P. O. Box. 240 Enderby, B. C.

ひる かしわ

鳥類一切販賣外に穀物もあります 御注文は遠近に拘らず迅速に御屆します

春日森家

太田 晚市ゴーフ街四五番 電話シー二七六五番

人員募集

小說

もつれ糸

松永曲浦

「七十五」

下岡は間もなく東京ステーション・ホテルを切あすて妻は白金三光町に宏荘な邸宅を設けた。尤も借家ではあるが間数も十間からあり、庭園も広く、離れもあつて堂々たるものである。

家には小間使のお銀といふを初め、女中も三人居れば書生もゐる、お銀はもう三十越た年増であるが、すつきりした姿の found 人目を引くに充分である、下岡が恋仮粧から通れて来たお狐に入りだけに、家のことはお銀一人で切盛はしてゐる。

三月の末、芳雄は、下岡が風で寝てゐると聞いて見舞に出かけると、下岡は奥の間でお銀を相手に酒を飲んでゐた。そしてもう大分酔ふてゐた、芳雄とその席に案内させてから

「もう食快なつたから、四五日ぶりで杯やつてるところだ、丁度宜い折に来てくれた、一つ飲りたまへ」

といつて盃をさした。芳雄は一通り病気の見舞を述べてから、すぐに立たうとすると、下岡は頭て止めながら

「まアいゝぢやないかね、實は私も君と一しよに一度ゆつくり飯でも喰たいと思つてたところだ「どこか出かけやうか」

「いゝね、もう結構です」

と芳雄が賛成すると

「ぢやア何れゆつくり飲るとして、今日は家で飲らう、君も大分飲けるさうだから」

さういひながら、お銀を顧みて

「何か取りなさい」

と命じた。お銀は次の間に去ると、仙の女中を呼んで何事かいひつけた。下岡は酔顔をハンカチでふきながら

「平素もいふことだが、君が来てくれたので、私の気分も非常に愉快、そりやア君の厳父にも感謝してる、まア大いに勉強してくれたまへ、私は君を唯一の相談相手と思つてる」

「ありがたうございます、社長から然ううに思ひますが、私も大に精進をのばしたいと思ひます、この上とも何分の御引立てを願ひます」

芳雄の眼は感激を極めてゐた。下岡は愉いて

「私の方からお願することだ、はつはゝゝゝ」

時のところにお銀は再び入つてきて

「たゞいま社にお眺へが来ますから、どうぞ御ゆつくりなさいませ」

芳雄はかるく頭をさげて

「始終お邪魔ばかりいたします」

「どういたしまして、何時お出でになりましても何のお構ひもいたしませんとお銀は下岡の妻君らしいやうな口のきゝかたをする。

「さア一つ召しあがれ」

お銀は然ういつて、芳雄にお銚子をむけるのであつた。芳雄はそれを受けると、一口にはして

「社長に」

下岡に差すと、盃洗にうけて、唇にもつけず下におきながら

「西村君、私は最近重役の家庭懇親会を開かうと思つてるが、君も妻君同道でやつて来たまへ、重役同志は、始終部をあはせるが、家族のものは然ういふ折はない、しかしそれは甚だ宜くないことゝ思ふ、何ごとでも一つの仕事を成しとげるのは大勢の人がかゝらねばならぬ、ところがその仕事に対して君の協力ないのは萬全を期する策でないからね、もう花も咲くから、花見をかねて家族懇親会を開かうと思ふのだが、どうだね」

「重畳結構でございます」

すしのだ いもかけうどん

南京理料 並にそば

會席 御料理

しるこ ぞうに

御料理 めし そば うどん

▲すし丼物色々

▲手うちなべやきうどん▲ぞうに ▲茶漬ひし▲小鍋もち▲丼物一切

ニューヨーク生命保険代理 スチーナ、セヲー 圓入三之助 プリンス、ルート市パーク街一一四三 郵函五三六

バウエル街三九一 日本人倶楽部 電話シー五六五〇 大池鶴市

晩香坡市バウエル街二四五 藤原寫眞館 電話シーモア二一〇二

▲和洋食料品一切 ▲陶器類 スチーナ河ボートエシングトン 岸本商店 郵函三一 申込所 濱垣事務所

東洋貿易會社 晩香坡支部 主任 柏政吉 西カドバ街一五七 電話シー二六八八

御菓子製造 バウエル街二二九イー 横山菓子店 電話シーモア六九四二

鮮魚卸賣 晩店所有の漁船を以て買ひ出し運搬其他に従事し極々の費用を節約し最も安價にて御用命に應ずべく候 ゴーア街ウオーフ 磯貝魚店 電話シーモア二〇七

だんご、しるこ ぞうに、あべ川 鹽せんべい ○かきもち製造卸小賣 晩市ダンレビー街壹三壹 をきな屋 鈴木八十松 電話アールエ二一七九アール

和洋雜貨、絹地、綿布各種 男女お子供衆衣類一切 晩市バウエル街三一三 堀壽商店 電話シーモア二二六九

▲和洋雜貨 プリンスルパート市フルトン街六五〇 NW商店 郵函五一三 電話五九七

新米着荷 バウエル街二五九 土田精米所 電話シー五九〇〇 アレキサンダー街五〇〇二 自宅電話ハイランド八〇〇三

御手輕料理 うどん そば バウエル街壹壹壹 山科 電話シー二七七九

▲自動車並に煙草、菓子、果物類 バウエル街三四四 電話シー二一四〇 前川運送店

日本行切符取次 アレキサンダー街三一三 青木旅館 電話シーモア壹壹七五 青木米吉

玩具、菓子 フルーツ並に煙草類 晩市キングスウエー六六〇 重松商店 重松金平 電話フエヤモント三九八七エル

和洋雜貨食料品 晩市西第六街七五八 小財商店 小財初次郎 電話フエヤモント五二

◉御旅館 晩香坡市東カドバ街五壹〇 熊本屋 田中謙太 電話ハイランド四六〇六

■冬着 大勉強 晩香坡市メイン街一九二五 伏屋洋服店 電話フエヤモント一七八

晩香坡日本人自動車組合事務所 ゴーア街一一三三 電話シー三二五七 イロハ順

日本客自動車 壹夜シー壹〇五七 若松榮太郎 ゴーア街壹〇壹

千葉客自動車 電話シー八八三 千葉龜吉 メイン街二〇六裏

高田客自動車 電話シー七八〇四 高田義孝 バウエル街三〇七 中川呉物店内

長野客自動車 電話シー二三三七 長野靜夫 アレキサンダー街二六七

村田客自動車 電話シー四九八〇 木下雷助 夜間(イランド二六三一 出口幸次郎 鹿子木晋 夜間シー三七六五アール バウエル街三六五

山下客自動車 電話壹夜シー一〇二八 (ヤマタキシ) 山下新太郎 岡本長一 ゴーア街壹〇五 金融社員

上田タキシ 壹夜電話アール エス七七八 上田惣吉 ゴーア街二三三

松下客自動車 電話シー壹壹壹七 松下彌平 バウエル街二三五

三隅タキシ 電話シー二九七四 三隅清次郎 夜分シー三一六五 バウエル街三一八

◉品質上等の洋服を新調の御方は弊店に限ります

最近は羅紗の切地が原ム価に手に入らぬのみならず価格も非常に騰貴しましたが弊店は最も早くから莫大な切地を原山買入れて居りますから廉価上等な切地を御注文に応じ非常な差がありますから何卒御用命の程願ひ上げます 晩市メイン街二三五 電話シー二六六四

田鍋洋服店

◉日本より新荷着品 ○日本米 ○糯米 ○生栗 ○里芋 ○イカの塩辛 其他種々

右最近便船にて到着仕り候間多少に拘らず御用命之儀願上候 晩市東カドバ街百六十三番 松宮商店 食料品部 電話シーモア三五九七

◉新流行スポート、コート ◉冬向きバーゲンテーブル ■御婦人用最近流行形 △オバーコート△ハット△スカーツ △メデウエスト△アンダーウエヤ ■男子、お子供用 △木綿スーツ△絹並に木綿ドレス △帽子△ジヤケツ△靴下△其他きれ地 いろ〳〵御徳用品がいつもバーゲンテーブルに出してありますから特別のお買物が有つても無くてもお見のがさない様に時々御出で遊ばして御覧を願ひます バウエル街三八二 渋谷高店 電話 シーモア六三六二

和洋雜貨 綿布各種 絹地 男女小供衆衣類一切 晩香坡市バウエル街三一九(舊夏威商店) 電話シーモア三一九〇 宮崎商店 宮崎伊八

●生魚 ●青物類 ●鑵詰一切 ●肉類 ●蒲鉾製造 電話にて御注文下され候はゝ多少に拘はらずお届け可申候 晩市バウエル街二五三 電話シーモア五四四一 B C 魚店 中濱菊松

◉營業項目◎

◆鐵道部 シー・ピー・アール ケー・ツイ・アール シー・エス・アール 人員供給

△船舶部 内外各汽船會社切符販賣幷に取次

△信託部 預金、送金取扱

△貿易部 輸出入、委託販賣

晩市ゴーア街三三七 電話シーモア八三九 日加用達會社 337 Gore Avenue Vancouver, B. C.

船舶用 長さ二十六呎迄の漁船には吾々の四サイクルイーストホープを御使用なさい夫に他のより大なるインヂンより力強く十五時間を走るに僅か四ギャロンのギャスリンの外はヂスレートで足りますから燃もツラブルの心配がありません

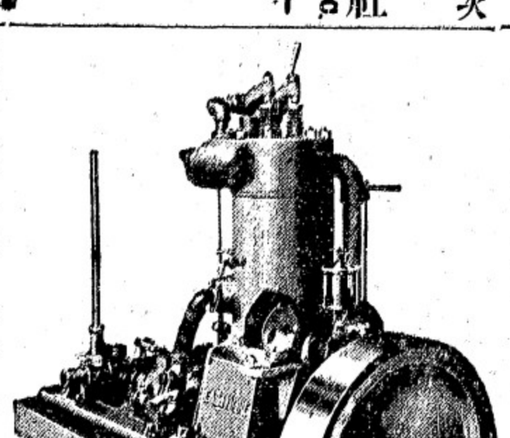

EASTHOPE BROS. 1729 Georgia St. Vancouver, B.C.

E. TANIKAWA

各種造船 谷川造船所 晩市バウエル街壹三五五 主任谷川榮藏 電話バイランド四四五五 1355 Powell St. Vancouver, B. C.

●内外雜貨食料品卸小賣商 化粧品煙草 晩市バウエル街二四三 電話シーモア七九七一 サン商會 主任福永周一

新米到着 晩香坡 豆腐粉 第五街三三一 丸野精米商店 同所 電話フエヤモント二一九七

桑港通信（卅一日）

●三百萬人の所得稅を超す
米富豪六十七人
▼八千八百八十八萬弗納稅

米國は金持の國である、即ち富豪の多數の少い國である、然しながら世界共通の傾向は此米國でも無論變なつて來る、商業不振行の最近の月報に依ると米國の富豪六十七人の納める所得稅は年收一千弗乃至三千弗の收入ある普通市民三百一萬三千八百十六人が一九二〇年度に於て納める金よりも米國大戰者を支拂はせてゐるのである、即ち此の六十七人の富豪は何れも年收百萬弗以上の暴利を得る連中で彼等の所得稅は一九一八年度に於て八千八百八十八萬五千弗の巨額に達してゐる、一方三百萬人で出す小所得稅は僅か六百八十九萬六千弗である、即ち年度の所得稅及利得稅は合計四十六億四百十萬弗だが其內約八割に當る三十四億七千六百三十八萬弗は銀行會社利益稅から納付するもので殘りの二割八十一億二千七百七十二萬弗を四百四十二萬五千餘人の個人が納付してゐるのである而して此四百餘萬人の個人の年總所得額は年百五十九億二千四百萬弗と注せられ即ち一人當りの納稅額二百五十四弗八十五仙半に當る割合は七分八厘と算出されると

●加州社會事業會
日本人土地會社の一つなるバリャランド・コンパニーが最近桑港に於て開催されたる定時總會に於ては營業二部に分れ營業部に於ては牧畜、牧濟、公衆衛生、商業組織に從ふ營業すべく夜の部に於ては米國知名の士の演說あるべし（廣告）

排日訴訟と當會社
（彼地通信（廿五日））

日本人土地會社の一つなるバリャランド・コンパニーが最近桑港に於て開催されたる定時總會に於ては營業二部に分れ營業部に於ては牧畜、牧濟、公衆衛生、商業組織に從ふ營業すべく夜の部に於ては米國知名の士の演說あるべし（廣告）

●弁護士の意見

隅田兄弟の土地事件に付き同氏辯護士ブラッドレー氏は事件後その經過に關し往訪の川島民に語りしところに依れば隅田兄弟の方は法律上一點の打込むべき餘地もなく何れも完全に合法の手續を經したる財產なるを以て檢事總長側でも市民權ある米國出生兒童の右所有權を否認しこれを隅田兄弟の所有物なりと斷定するには餘程苦戰を要すべく實に同氏辯護團の方の第一抗辯書中土地法の憲法違反云々は理由なしとの下に一蹴却下し此の度これに對する答辯書を更に差し出すべく命じたるワラス判事は公正な人だから公明に判斷してくれるべく即一審で若し破れたら更に控訴の手續を爲す筈にて既に準備出來居れりと

●平等待遇に贊成

在バイセリヤ市の日刊デルタは排日土地法一般投票の當時思ひ切つた排日扇動をなしたるに拘らず今回は全然なるウッドアー氏が川島外交に關しところではこの十月本人の入國は既に御免なるべしと

電話シーモア四四七五

内務省免許
産婆　立石哲子
バウエル街三〇五、九六日加賀屋
三四第三〇五、六號室
電話シーモア八〇八八

内務省免許
産婆　杉の原幸
晩市バウエル街五六八
電話バイ二四四一
鴻潮商店二階

内務省免許
産婆　田邊よし子
晩市バウエル街二〇三
電話シーモア二五〇大エル
不在の節はシー九二九四へ

助產の御依賴に應ず
バウエル街一三一番
產婆　大澤もとゑ
電話シー四一五四アール

移轉
內務省免許
產婆　西澤すみ子
電話シーモア八五一〇
晩市メーン街一一三

助產の御依賴に應ず
產婆　大倉次郎
電話バイ一〇二三エル
晩市ジャクソン街三三一

食料品、果物、タバコ
東へスチングス街五七五
西山商店
電話バイ一七四六オー

御旅館
晩市メーン街二二八
有門寫眞館
スクプストン市
同支店

辯護士
エー・エッチ・ヤング
事務所
グランビル街七一八、パークスビルデング七二八
電話シーモア四一六六

當用日記
年賀ハガキ
各種新刊小說
西洋風呂
散髮
西洋洗濯
北川床
四カドバ街六三
電話シーモア四六六五

當用日記
大正十年
中形總革製
中形上製
中形背革製
中形上製
小形上製
家庭日記
英文日記
大正十年
ポケット日記
A號總革製
B號總革製
懷中日記並製
英文懷中日記
其他年賀用はがき（文字入及び雜葉書）
大正十年御誂賣着荷
博文館發行

「新刊雜誌到着」
「送金は書留にて願ます」

S. UCHIDA
357 Powell St. Vancouver

バウエル街三五七
內田書店
電話シー一五一八

服形切地販賣部
●ブラウス、スカーツ、ドレス、スーツ、子供服等各々スタイルの差異サイズの大小に應じて數千種のパターン（形）を取揃へて居ます御値段は十五仙より三十五仙までで御座います
晩市香坡市バウエル街三九七
電話シー三八四三
高田洋服店

洋服の人氣は高田に集る是偏に各位の御愛顧と弊店の勉強による
流行の生地　色合　柄行　スタイル
を是非御覽下さい

食料品販賣
プリンスルパート市郵便局七三六
藤本虎之助
電話　五五〇
自宅グリン五一六

P.O.B.46 Port Essington, B.C.
食料品販賣
プリンセス街三五
花月事務所
電話バイ一四五
335 Princess Ave. Vancouver, B. C.

和洋雜貨食料品
晩市第二街一六五八
電話バイ二〇一八
西村初商店
イーバン・ドン街
郵函五番
西村初支店
電話バイバン四九

和洋雜貨食料品
ポートエングトン
東洋商業會社
大橋松次郎
郵函四六

●ビーア
○ワイン卸賣
晩市バウエル街五五八
ベレー岡舍
電話バイランド三一八四
田邊自宅——五六三アール

●ギヤスリン
自動車用各種油並に附屬品
●タイアー修繕
ゴーア街二三一　電話シー一〇二八
BC オート

●鮮魚
●青物
○食料品
キング魚店
電話バイランド三〇八
461 Powell St., Vancouver, B. C.

新調

各種靴製造
販賣修繕
晩市バウエル街三三八
シー
電話三六九
加藤靴店
自宅アレキサンダー街四一四
電話バイランド三五五エル
メーン街二二四
電話シーモア
入入七一
加藤靴店

新調

大工
道具
一切

晩市バウエル街三四六
秋山金物店
電話　郵便
自宅　ハイランド
アーモンド　一六六九
七五五四

新調

男女、小兒用
靴各種
修繕は迅速丁寧に仕り候
バウエル街二五八
小澤靴店
電話シーモア三七二

室內電燈各所湯水の設備あり
バウエル街二六六
サン・ルームス
電話シーモア八四六九
晩市バウエル街一六一
テーエス印刷所
電話シーモア九四五五

▲高等旅館▼
シテー・ホテル
閑靜な客間が百あります
田川
山延泰十薰
北川善信
電シー四八四四オー・二二九

○めし
○うどん
ダンレビー街二一
∴三玉屋
電話シーモア二四一八

御料理
御好み次第
晩香坡市
千鳥
電話シーモア二六九九

▲會席御料理
仕出し並に壽し
晩市アレキサンダー街三六二
田邊商會二階
吉野
電話シーモア一二五六

●御料理
御めし大勉強
バウエル街三四七
菊水
電話シーモア一三二八

いなりすし
並に**御めし**
バウエル街二四六
にこ〳〵
電話シー三四五五

すし　いろ〳〵
○手打うどん
出前は迅速にお屆け申候
ダンレビー街一三九
竹の家
電話シーモア四三五七
畑中竹松

安くてうまい
御手輕めしや
每朝七時より營業
たなじみの
メーン街三三七
あしべ屋
村田プレス屋隣
電話シーモア八六九五

◎即席御料理
並にめし
ダンレビー街一三三
あらた
電話バイランド六九一

手打うどん
そうめん
燒麩製造卸賣
晩香坡市ダフリン街一七四
電話フェヤモント一四〇六
會根製麵所

チーテーピー
鐵道人員募集
賃金一時間四十仙以上
プリンスルパート市第三街
雜貨食料品
山中商店
Box 16 Prince Rupert, B. C.

各種造船業
修繕一切の御用命に應ず
ビー・シー船ナーム
小川造船所
小川助太郎
P.O. OGAWA, Esmt. B. C.

和洋雜貨食料品
日用品一切
ポートエシングトン電話二七
龜田商店
P.O. Box 27, Port Essington, B. C.

御旅館
丁寧に御取扱申上候
晩市ジャクソン街三三三
井上倉次郎
電話バイ一〇二三エル

●西洋風呂
●散髮
●西洋洗濯
北川床
四カドバ街六三
電話シーモア四六六五

當用日記
年賀ハガキ
各種新刊小說
ポケット日記
パウエル書店
晩市バウエル街二〇二

御旅館
大倉洗濯所
專務所　電シーモア六五三二
工場　ランスダウン街一六〇
（電話フェア一一一）

●ビール
○ワイン卸賣
晩市バウエル街五五八
ベレー岡舍

●ギヤスリン
自動車用各種油並に附屬品
●タイアー修繕
ゴーア街二三一　電話シー一〇二八
BC オート

●生魚
●かまぼこ製造卸小賣
●鳥、牛肉、仕出し
晩市バウエル街三三三
前川魚店
前川三之助
電話シーモア三七八二

御旅館
日本行切符取次
ビクトリア市ナイアム街六三六
238 Chatham Street, Victoria, B. C.
石田元藏

▲御料理並にめし
バウエル街二六六
日の丸
電話シー二四三三

▲木材輸出商
プリンセス街三三五
花月事務所
電話バイ一四五
335 Princess Ave. Vancouver, B. C.

食料品販賣
プリンスルパート市郵便局七三六
藤本虎之助
電話　五五〇
自宅グリン五一六

和洋雜貨食料品
晩市第二街一六五八
電話バイ二〇一八
西村初商店
イーバン・ドン街
郵函五番
西村初支店
電話バイバン四九

和洋雜貨食料品
ポートエングトン
東洋商業會社
大橋松次郎
郵函四六

●ビーア
○ワイン卸賣
晩市バウエル街五五八
ベレー岡舍
電話バイランド三一八四
田邊自宅——五六三アール

●ギヤスリン
自動車用各種油並に附屬品
●タイアー修繕
ゴーア街二三一　電話シー一〇二八
BC オート

●生魚
●青物
○食料品
キング魚店
電話バイランド三〇八
461 Powell St., Vancouver, B. C.

新調

大工
道具
一切

晩市バウエル街三四六
秋山金物店
電話　郵便
自宅　ハイランド
アーモンド　一六六九
七五五四

新調

男女、小兒用
靴各種
修繕は迅速丁寧に仕り候
バウエル街二五八
小澤靴店
電話シーモア三七二

室內電燈各所湯水の設備あり
バウエル街二六六
サン・ルームス
電話シーモア八四六九
晩市バウエル街一六一
テーエス印刷所
電話シーモア九四五五

▲高等旅館▼
シテー・ホテル
閑靜な客間が百あります
田川
山延泰十薰
北川善信
電シー四八四四オー・二二九

○めし
○うどん
ダンレビー街二一
∴三玉屋
電話シーモア二四一八

御料理
御好み次第
晩香坡市
千鳥
電話シーモア二六九九

▲會席御料理
仕出し並に壽し
晩市アレキサンダー街三六二
田邊商會二階
吉野
電話シーモア一二五六

●御料理
御めし大勉強
バウエル街三四七
菊水
電話シーモア一三二八

いなりすし
並に**御めし**
バウエル街二四六
にこ〳〵
電話シー三四五五

すし　いろ〳〵
○手打うどん
出前は迅速にお屆け申候
ダンレビー街一三九
竹の家
電話シーモア四三五七
畑中竹松

安くてうまい
御手輕めしや
每朝七時より營業
たなじみの
メーン街三三七
あしべ屋
村田プレス屋隣
電話シーモア八六九五

◎即席御料理
並にめし
ダンレビー街一三三
あらた
電話バイランド六九一

手打うどん
そうめん
燒麩製造卸賣
晩香坡市ダフリン街一七四
電話フェヤモント一四〇六
會根製麵所

チーテーピー
鐵道人員募集
賃金一時間四十仙以上
プリンスルパート市第三街
雜貨食料品
山中商店
Box 16 Prince Rupert, B. C.

各種造船業
修繕一切の御用命に應ず
ビー・シー船ナーム
小川造船所
小川助太郎
P.O. OGAWA, Esmt. B. C.

和洋雜貨食料品
日用品一切
ポートエ

怪談小平次

猫遊軒伯知洲 浪上藝三郎述記

〔九十八〕

宗門改めの話

當願寺の僧侶海は文右衛門の娘おまりに向ひ「只今申した通り、宗門にて間違いたすと、時の天下でありましても、その宗門を妨げいたす者は邪宗外道と心得て敵として戦ひますお話した通り天草に居つた切支丹伴天の者共は十五萬の群ツ手を切受け戦ひ、豊臣家御名代をも射殺しました、宗門にもいろいろありますが、恐る可きは切支丹、日本人がこれを信じますと、自然と外國を頼み、その手引をして日本を討たせる様なことにもなる、それ故この宗門を厳しく禁じてあります、猛になると檀那と申して、私共が檀家にまわつて經を読みます、あれは何も仰の爲めばかりではございません切支丹に故宗したかどうかといふを見る爲め公儀のなることは、斯う申しては恐れ多いが巧な物ですな、檀家が減つては寺方がこまるそれ故坊主をして檀家を調べさせるやうにしてある、お上のすることに抜け目はない、南無阿彌陀佛々々々々」

「左様にございますか、然し貴僧、この仏教とやらは誠に結構な物とは聞きましたが、坊さん方が身上が悪く、皆のやうな平僧が居りませんゆゑ、年々人が信仰いたさぬやうでございます」娘「イヤ恐れ入つた、この教へは結構であるが、坊主が宜しくないとはれては一向もございません、干瞬莫耶も持ち手に依る、つまり我々がそれ程の徳もなきに、この様な經文をた徒らに口にするばかり、誠に恐面の乗りでござる」と申しをしてゐる所へ和尚の娘道がまゐつて「文右衛門殿に申し上げます」文「ハイ〳〵なんぞ御用事御座めしとして、那奈行の娘」「只今高座めしとして、那奈行の娘様がお出でになりました」文「ハイ〳〵それは、承はりましたが」娘「お娘御に見られて絵に描いたやうな美しい子である、あれは何者の娘かとのお尋ねで、それで清水の寮案文右衛門殿の一和尚さんが困る、どうだ」といふと娘道が「お氣には召しますまいが、是非お給仕をして頂きたい物で、どうも誠にお奉行が勝手我儘なことはかり申す、然しそれを破つたさは事が面倒にもなる、愚僧を助けると思召してお給仕をナ御何でございませうか」坊主頭をこすりつけて頼みました「和尚さん、貴郎が御迷惑なさると云ふならば、心にはすみませんがお給仕をいたします」娘「それは忝ない、南無阿彌陀佛々々々々、和尚さんは喜んで那奈行の娘へてゐる書院のまわつて、この事を告げた、奉行福岡主計はこれを聞いて主「ウム給仕をいたすと申したか、酒は勿論茶でもナ、美人の手にて捧げくれゝは一段味が宜しい、早々茶を持て」と厳つて居ります、當地は板谷桂之助正の領地、奥州福島の城主表高三萬七千石、徳川の譜代大名、御息女で、今日は先立つて沒したお母様の年回でお見えになつたと申し上げるとな、あれに茶の給仕をしてもらひたいとの仰せ、誠に御迷惑とは存じますが、お茶の給仕を願ひたう御座いますが、お聞き済み下さいますか文「ハイ〳〵、どうだのおまり、お茶の給仕をするか」まり「お断り申して下さい、私は茶代女ではございません、例へ那奈行はさて置き、御領主様の仰せでもお茶のお給仕などは致しません、お父様、早く帰りませう、断らいん所に長居は出来ません」文「モテ待て、その様な那が御奉行のお耳に入ると飛んだ事になる、誠にお前は軽率者でこまる、ちよつとお給仕をしたら宜からう、第

和洋玩具 婦人及び小供服仕立

電 シーモア三九七四

金銀時計並に附属品

晩市メイン街三一六

通運社

●迅速と叮嚀は弊社の特色

九九七 アモーシ話電

メーン プレス 村田 中島

九三二 街ンメー

會席御料理仕出しめし バウエル街廿四番 電話シーモア四〇三一 一力

會席御料理並にめし バウエル街二六一 電話シーモア四〇三一 一力

和洋雑貨食料品一切 キングスウエー二二五 平山商店 平山喜八 電話フエヤモント一三九三

和洋雑貨食料品 バウエル街二一〇下高原醫院内 影山歯科醫院 電話シーモア二五五五

和洋雑貨食料品 バウエル街三四六 河邊歯科醫院 電話シー三六三七

メイン、ヘースチング街 中島町村 歯科醫院 電話シー九四四六 スタウストン藥舗二階

治療時間 自午前九時至午後六時 日曜及祭日休業

右出張所 月、水、金曜

西口商店 ニューウエントミンスター市コロンビア街八三七、八三九 電話自宅二一六一 二四五アール

梅の家 バウエル街廿四番 電話シー三〇一九

和洋雑貨食料品 治療時間 自午前九時至午後六時 日曜及祭日休業 メイン、ヘースチング街 ローヤル銀行二階 歯科醫院 電話シー九四四六 スタウストン藥舗二階 右出張所 月、水、金曜 西口商店 ニューウエントミンスター市コロンビア街八三七、八三九 電話自宅二一六一 二四五アール 梅の家 バウエル街廿四番 電話シー三〇一九

For Xmas, Give Waterman's Ideal Fountain Pen A Complete Line, at

ワタマン萬年筆 二弗五十仙以上

年末年始の御贈答にも又御自用物にもワタマン萬年筆が一番でありますワタマン萬年筆を御求めになるには本店へ御出下さい本店はイツモ豊富取揃へて居りますから選り取りなさるが御得策でありますクスリの御用は是非新見藥舗へ

近來誇大の廣告を以て世人を迷す者がありますが藥の御用は総て信用ある藥舗へ御相談遊ばすが一番安全でありますの御相談 弊店は藥につき專門の學理と幾多の經驗とを重ねたる藥劑師岩下留一郎を聘し皆々様の御便宜を計つて居ります故若し貴下の御家庭に御病人がありましたなら

晩市バウエル街三三一二 電話シー 一三三五 新見藥舗 T. NIIMI 331 Powell St. Vancouver, B.C.

Nippon Canada Shintaku Sha General Broker and Life Assurance Agent

電話開通番號シーモア一一九二 賣物 土地及家屋 價格一萬五千弗 客自動車一臺 價格八百弗 荷物自動車一臺 順積價價七百弗 噸積價價八百弗 床場及フルツ店 所はウエストミンスター 價格商談 其他賣物澤山

チヤンスは再び來らず好機逸す可らず實業に排斥少なし須らく進取すべし有爲の諸賢長蛇の奥を抱く無くんば弊社の本領之に過ぎず候

營業課目 加奈太サン銘にモーナク及各生命保険代理其外人事一切之事件 晩香坡市バウエル街三四一 日加信託社 主任川口房藏 電話事務所シーモア一一九二 自宅ハイ二三八三

鶴龜印白味噌 飛切特等 特約一手販賣 ●最新流行のフランスカペ絹ウエス ●男女御子供様用スエータ類各種 絹地、木綿地等種々な柄が澤山あります 晩市バウエル街三三七 電話シーモア二四一三 蛭崎商店

御婦人方 御子供衆御召物專門 仕立物は御好み次第 ◉絹物 ◉羅紗地 ◉木綿類 ◉ハツト ◉スウエター ◉アンダウエヤー ◉スカーツ ◉スタツキング 其他御進物用に体裁能き品も色々取揃へて居りますから非御一覧の上御引立を願ひます

本店 晩香坡市バウエル街三三八 電話 盛本支店 入七二三

支店 グランビル街九三二 電話シーモア六四一〇 西ヘースチング街五七 電話シーモア二三一三 ヴヰクトリア市ガバメント街一二三五 電話四七四二

御婦人方 御子供衆御召物專門 仕立物は御好み次第 ◉絹物 ◉羅紗地 ◉木綿類 ◉ハツト ◉スウエター ◉アンダウエヤー ◉スカーツ ◉スタツキング 其他御進物用に体裁能き品も色々取揃へて居りますから非御一覧の上御引立を願ひます 本支店 グランビル街九三二 電話シーモア六四一〇 西ヘースチング街五七 電話シーモア二三一三 ヴヰクトリア市ガバメント街一二三五 電話四七四二 盛本支店 晩香坡市バウエル街三三八 電話 入七二三

●和洋玩具いろ〳〵 電話シー三〇六三 今堀商店 晩市バウエル街三九一 同支店 東ヘースチング街二五三番

御旅館 電話シー七九五八 晩市西カドバ街七五 菊地屋 米田由松

△食料品 晩香坡市メイン街二〇八 三井商店 電話シーモア二五五七

御旅館 ●ルーム バウエル街三五八 電話シー三五 晩市堀切町 戎屋旅館 竹内傳吉

大工 頭上 井野 職 晩市カドバ街六四三 電話シー五三六エル

御めし、うどん、そば ▽並に會席御料理仕出し バウエル街二六四 電話シー四三九八 万〇

請負業 メーン街バウエル街角 日本勧業社 井手上市郎 電話シーモア四三六二アール

御料理 晩市メーン街一一六 梅香 電話シーモア四三六二アール

和洋雑貨食料品 晩市バウエル街三七九 江畑商店 電話シーモア三八九九

開業廣告 今回私共左記の場所に於て仮、すし並に御手軽御料理開業致し大勉強を以て客様の御用命に應ずべく候間何卒御引立の上従前御光來の榮を以り度く此段御願ひ申上候 プリンスルパート市第三街八二三番 山中商店の隣 電話レッド二九四 れ多福

廣島産澤庵 同梅漬 同樂京漬 カニ鑵詰 晩香坡市バウエル街四五 七大屋商店内 事務所 土本商會 電話ハイ三三六 荷物自動車 安全と丁寧を旨とし可申候間御用命被下度願上候 TSU運送 バウエル街二〇七 事務所 熊本床内 新設電話RS七四三

御婦人子供衣服 ◎各種造船業 ボートエンヂニヤリング 明瀬龜次郎 〔郵函一六〕

子供自轉車 プラマース オイルストーブ 其他附屬品一切 晩香坡市バウエル街二三〇 開根金物店 電話シーモア二七四六 自宅東カドバ街七ゴーア街角 電話シーモア四一三九エル

同附屬品 ◎ボンネット ◎きれ地各種 其他日本御婦人向きの品物々取揃へ之候間多少に拘らず御求の程願上度候 デビツド スペンサー David Spencer Ltd

迅速と確實 スタウストン及び晩香坡間の荷物を運送する時は「ミカド」通運社に委かするに限る 左記の所へ御申越を乞ふ 晩市バウエル街三〇一 大正堂藥舗内 電話シーモア三三八 スタウストン驛前二軒 ミカド通運社 電話

スタウストン晩香坡市往復 一般荷受に 税關手續事務 晩市バウエル街五五八 日本運送社 申込所 電話ハイ三九四 スタウストン驛前二軒

信夫屋旅館 室内清潔と食料低廉とを旨とし且つ丁寧に取扱申すべく候 バウエル街三四 館主 佐久間太重

石炭販賣 多少に拘らず御届け致します 荷物運搬 ▲迅速で確實 各位の御滿足を得る爲め今回新たに最新式自動車を購入勉強にて御用命に相應と候間御引立の程願上候 バウエル街二一八 溜田運送社 電話アール・エッチ七八七 自宅ハイランド二九四五エル

日本行ビクトリア出帆廣告 晩市代理店 C. Gardner Johnson Co. ビクトリア出帆廣告 ビクトリア代理店 R. P. Rithet Co.

日本行三等賃金五十五弗 晩市美唐間往復切符割引 切符取次店 晩市 是永商會 日加貯蓄會 日加用達會社 安野商會 笑府 永野商會

あふりか丸 一月十八日午後 あらばま丸 一月廿八日午後

●日本行ビクトリア出帆廣告 一月四日 山城丸 一月十二日 一月廿七日 二月十四日 伏見丸 二月廿七日 三月十七日 △當地發着日數 △香取丸 △印汽船には三等船室の設備無之候 ○印船は晩香坡直航可致候

日本郵船會社シアトル支店 409 Colman Bldg. Seattle, Wash.

晩香坡代理店 B. W. Greer & Son Ltd. Yorkshire Bldg. Vancouver, B.C.

大阪商船會社汽船 晩市代理店 C. Gardner Johnson Co. ビクトリア出帆廣告 ビクトリア代理店 R. P. Rithet Co.

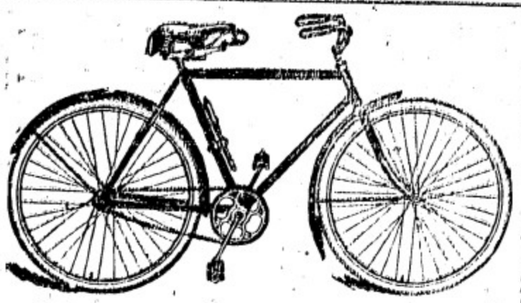

■御子供達の喜ばれる 車類大安賣 △自動車 一〇、〇〇以上二五、〇〇迄 △自轉車 五、〇〇以上一五、〇〇迄 其他車各種 壹弗以上五弗まで 商店用堅材製ワゲン三弗以上十六弗迄 右東部より着荷 大々的割引を以て大賣出し 仕候に付何卒御用命の程お願申上候 御カタログ御入用の方は御一報次第直ちに御送附可申上候 晩市メイン街警察裏 電話シー八五一〇 ターメル自轉車店

Waterman's Ideal Fountain Pen

ワタマン萬年筆は 常に澤山取揃へて 身体は冷すの、大毒御用心遊ばせ 横濱神戸に次ぐ各國輸出の品々特別勉強で差上ますから、御入用のお方は御來店御一覧を…… ●本店はビーレー公認醫劑師處方調劑に當り病家一般の御便利を計ります、 遠方の御方は容態御報下され次第適劑を送附いたします

ワタマン萬年筆 特約大販賣

横濱到着前無線電信にて御通知下され候へば埠頭迄御出迎申候

●男女洋服 晩香坡市メーン街一三〇 寺倉洋服店 電話シーモア八九九一

TeL S. 4768 390 Powell St. Vancouver, B.C.

平 旅館 館主 平賀銀太郎 電話三四〇八番 大森屋

横濱市花咲町參丁目『櫻木町停車場前』