Vol. 34 No 9912 Saturday December 9 1939 TAIRIKU NIPPO 昭和十四年十二月九日(土曜日)第九千九百十二號

大陸日報
TAIRIKU NIPPO
THE CONTINENTAL DAILY NEWS
PUBLISHED BY
TAIRIKU NIPPO SHA, LTD.
213 & 215 E. CORDOVA ST.
VANCOUVER, B. C.
本紙定價(前金) 年ヶ月七拾五仙 六ヶ月四弗貳拾五仙 壹ヶ年八弗貳拾五仙
株式會社 大陸日報社 社長 山崎寧
晩香坡市東ヘイスティング街二一五 電話ツリー五五三三

地方將領の反共通電で
國府の危機更に增大
搖らぐ重慶・物情騷然

香港九日(同盟)——最近地方將領間における反共運動は次第に熾烈化の傾向にあるが當地に達した情報によれば南京政府主席汪兆銘は入日南京出發重慶に赴くに以つて突如國民黨中央執行委員及び國民政府に對して反共の通電を發し共產黨並びに政府要取締を要求するや一部の間に重慶次の如し

(一)三民主義の本質を顚倒し黨の基礎を強化するため國民黨の大改組を斷行、黨內不純分子を絕せよ

(二)國民政府は國民黨生抜きの有能な黨員中の優秀分子を以つて之を組織し腐敗分子を一切排除せよ

(三)行政院長に共產分子の就任するを絕對排せよ

(四)內部の反對者を排除し特に外部の敵を破り得んや、黨員は宜しく決斷して最も忠實なる黨員をして國民黨の權を掌握せしむべし

尹は中央黨に對して左の三項を斷行されんことを要求

◇

その不當を喝つた

政府主席朱紹良は之に狼狽し部下第九十七師を鎭壓のため出動せしめ茲に兩者間の武力衝突は開始されたものである、回教軍は甘肅軍閥に亘る必死の反抗を續けてきたが武器彈藥の缺乏と回教軍の將兵の間に內部の不滿の爆發により遂に敗退するに至つたが

共產黨絕對排擊
國民黨の大改組を斷行せよ
薛岳・龍雲の强硬要求

共產軍と回教軍
甘肅省で衝突
回教徒の反將熱盛ん

南京九日(同盟)——最近地方の情報によれば去る六月中旬に逮捕された共產黨の回教軍との衝突事件は甘肅省政府當局の命をうけた國民黨員が非常に敏活に行つた際勾引したものは微に回地方の漢人に共に將校に迫

東京九日(同盟)——七日よりナポに於て開催された臨時蒙疆國境劃定委員會に關する最初の公式共同コンミュニケは新京、モスコー、ウランバートルにおいてそれぞれ各關係政府より發表されたが外務省情報部では九日午後四時次の如く發表した

昭和十四年十二月七日ソビエト社會主義共和國聯邦側チタ市に於て最近紛糾ありた地域に於ける滿洲國並びに蒙古

滿蒙國境劃定
愈よ審議に着手
外務省情報部で發表

人民共和國間國境劃定に關する東郷・モロトフ間に於て成立せる協定に基づき日滿ソ蒙混成委員會會議開會せられたり、會議はソビエト社會主義共和國聯邦全權委員エム・エー・ボグダノフ少將之を開けり、挨拶の交換並びに政府全權委員の相互檢討の後委員會は爾後の事業、順序並びに手續の審議に着手せり

國際聯盟の關心は
ソ聯除名問題へ
日支調停は覺束なし

ジュネーブ八日(同盟)——國際聯盟總會は來る十一日開催されるがアルゼンチン、ウルガイなど南米諸國はソ聯を聯盟より除名することを强く要求し情勢は今やソ聯の除名問題へ續つて重大化しつゝあり支那側の提起にかゝる日支紛爭調停が討議されることは到底覺束ないと見られてゐる、そのため今日まで日支事變に關しソ聯の支持を得てゐた支那は頗る當惑の體で投票に當つては恐らく棄權の已むなきに至るであらう、ソ聯除名問題は大論戰を惹起するであらうことは一兩日來頓に惡化した各國の反ソ感情に鑑み容易に

下村博士
中南支を視察

東京九日(同盟)——日本體育協會長下村宏博士は來る十六日神戸出帆の薩摩丸で渡臺、臺灣を振り出しに海南島、廣東、香港並びに上海、南京など中心に中南支方面を視察する筈

日ソ通商協定交渉
一月中旬開始
我首席代表は松島氏

東京九日(同盟)——日ソ通商協定正式交渉は來春一月中旬頃開始される豫定であるが首席代表スエーデン公使松島鹿夫氏は來る二十日東京出發モスコーに赴く筈であるがこれが隨員としては外務省通商局田中三男事務官が同行する外在ベルリン大使館法律顧問太田記官もベルリンより

モスコーに赴くことに內定した

大和號の歸還日

大阪九日(同盟)——日泰航空會社の豫定を變更、十一日バンコック發十五日午後帝都に歸還する旨九日大阪逓信局に入電があつた

日支紛爭調停に
英政府は反對
蘇芬問題に局限の肚

ロンドン八日(同盟)——重慶政府は聯盟理事會に再び日支紛爭問題を蒸し返し聯盟國の同情を惹かんと試みつゝあるが英國政府はかゝる重慶政府の策謀に反對し今次聯盟會議の議題をソ聯・フィンランド紛爭問題に局限せんとの方針を決定したと傳へられる

即ち郭泰祺支那大使はジュネーブに赴くに先だちハリファックス外相を訪問本問題につき英國政府の意向を打診したがハリファックス外相は日支問題については聯盟が既に數次に亘りその態度を明らかにしてゐる以上この際又しても問題を蒸し返すことは何等事態改善に役立つものでないと回答したといはれる

米海軍首腦更迭

ワシントン八日(同盟)——米國海軍省は八日海軍首腦部大異動を發表した、主なるもの

エーム・ス・リチャードソン補合衆國聯合艦隊司令長官
合衆國聯合艦隊司令長官海軍大將ジ・ロード・ブロック
補第十四海軍區司令長官(ハワイ眞珠灣)
海軍中將チャールス・スナイダー
任海軍大將、補戰鬪艦隊司令長官
なほ現眞珠灣第十四海軍區司令長官オリン・マーフィン提督は五月一日滿六十四歲となり停年退職する筈

日本貿易
出超續く
六億餘萬圓

東京九日(同盟)——(大藏省發表)十二月上旬貿易次の通り

△輸出九千五百五十五萬三千圓△輸入八千九百八十九萬五千圓△出超五百六十五萬八千圓△一月以降出超累計六億七千二十二萬三千圓

汪派軍隊訓練團
上海に開設!
けふ結團式擧行

上海九日(同盟)——汪精衛を首班とする新中央政權の樹立はいよ〳〵目睫に迫つゝあるが汪一派は今回新政權樹立後新政權の中堅少壯幹部として活躍すべき青年官吏及び軍人の養成機關として汪を團長とする中央陸軍軍民訓練團を開設することに決定、九日午前十時よりその結團式が上海郊外の同訓練處大講堂で盛大に擧行された

汪團長を初め陳公博、鮑文樾以下汪派首腦部及び各地より欣然參集せる一千有餘の若人ならびに來賓多數出席、正面壇上に掲げた孫文の遺影に最敬禮をなし孫總理遺囑を朗讀の後職員、學生の莊嚴なる宣誓について汪團長より熱烈なる訓示あり最後に參列者一同起立、聲高らかに和平奮鬪、新中國を建設し純正中國國民黨の和平運動を擁護し鞏邦との親善を進め東亞永遠の平和を實現せん、和平萬歲、三民主義萬歲と同團のスローガンを三唱して結團式を終つたなほ同團の教育監には前武漢警備司令官葉蓬將軍が就任、同團は四個大隊編成でうち一個大隊を政訓大隊とし全國の高等專門學校卒業生中より選拔せる俊才を揃へ將來新中央政府の官吏として活躍せしむべく三ヶ年の訓練を與へ外の三個大隊は軍官大隊で從來蔣政權下の將校たりし者より優秀なる者を選拔これに二ヶ年の軍事訓練を授け和平救國の中堅將校たらしめんとするものである

共產黨
甘肅省で衝突
回教徒の反將熱盛ん

太原九日(同盟)——峻嶺一五

○高地突破陽城、東谷溝を結ぶ線に進出しわが精鋭各部隊は七日午後前面の天嶮に據る頑敵に對し陵慓の協力下に總攻擊を開始しその擊滅は目睫に迫つてゐる

地方將領の反共通電で
國府の危機更に增大
搖らぐ重慶・物情騷然

共產黨絕對排擊
國民黨の大改組を斷行せよ
薛岳・龍雲の强硬要求

紙はり
バンクル街三四六 電話ツリニティー〇二八九二 小林(電話)

富士美容院
美粧院
北野喜美江
電話ツリニチ〇八五五
自宅ハイランド四九一八

矢部しげ子
電話ハイランド四九一八

美容院
ビーシー州
池田照子
電話ツリニチ五一〇一—五一〇二
住宅ハイランド三二二七

スキヤキ用
デンキ
ストーブ
ヤマタキシー

◇大陸風景◇

チタ國境劃定會議開かれる、自慢の機械化部隊も震撼するぞよ

……▽……

時を利用して太く一線を引くべし、正に國境劃定こそ剿取デーなり

……▽……

ソ聯を逐ふべし、南米諸國の一齊攻擊に店子の桓那英佛爲す所を知らず

……▽……

外交折衝面の殘されてゐる英佛にして見ればソ聯に滅多に無情の風を送り得ぬだらう

……▽……

回教徒軍と蔣介石、祈り殺されるはコワいぞ、神に捨てられたる蔣救ふ途なし

SUN LIFE OF CANADA
◎朝起キヤ 何時ト見ヘネド 積ム黃金
加奈陀サン生命保險會社
青年の方は 僅か一日七仙の節約で 廿才前後の方は 年一回掛の 廿弗內外で 壹千弗の 貯蓄保險 が得られます
中年の方は 安い掛金で 御希望の方は 卅五年掛の 養老貯蓄保險に 又 終身保險に
老年の方は 掛金が割安で 七十五才。乃至 八十才滿期の 保險に 加入出來ます
30 E Cordova St., Vancouver, 電話ツリニテ五五九九及四六九七R
◎塵リモ 積モレバ 山トナル

中野保險 を見よ 英斷 の保險サン 加奈陀

紙類及文房具卸商
晩市ホーマー街九九六 電話ツリニティー二五三一
COLUMBIA PAPER CO. LTD.

紙類及文房具卸商
晩市及ヴィクトリア
スミス、デビッドソン、エンド、ライト會社
SMITH, DAVIDSON & WRIGHT, LIMITED

諸種製材
御入用の節は日本人販賣人山崎半次に御面談下さい
會社の電話番號 二七四〇—二七四一
新西院
モハーク製材所
MOHAWK LUMBER CO
New Westminster, B. C.

日加貯蓄預金
日加當座預金
日加公債賣買
日加信託預金
日加合同貯蓄會社
晩香坡市パウエル街三九八
電話ツリニティ〇〇四〇
JAPAN AND CANADA TRUST SAVINGS CO
P. O. Drawer 130 398 Powell Street
Vancouver, B. C.
◇最近締切日 同 十二月十一日 廿三日

Monarch Life Assurance Co.
非常の場合家族を救援、壯年時に事業の援助子弟の教育完成、老後のハッピーライフ
當社を御利用下さい
モナーク生命保險會社
支社 晩香坡市ローヤルビル ダング內八〇一—九
日本人部代理 後藤金平
電話 事務所 四七四一 自宅 レーモア ハイランド〇七七〇Y

THE ROYAL BANK OF CANADA
East End Branch
Vancouver, B.C.
▲預金 總ての銀行取引には當ローヤル銀行をお決め下さる樣御願ひいたします 當行では貴樣に充分御滿足をお與へする事が出來ると確信してをります
▲送金 多數の日本內地銀行と取引して居る當行では日本送金相場を非常に勉强して居ります 當行では日本送金相場を非常に勉强して居ります 當行では日本人事務員を雇用し居ります 從て日本人の取引は非常に便宜で殊に地方に在住なさる方では邦文の手紙で諸用を達する事が出來ます
▽▽總資產 九億弗
▽▽預金及積立金 五千五百萬弗
ローヤル銀行
メーン街及ペスティング街角

The Yokohama Specie Bank
822 3rd Ave., Seattle
Ell. 3575 P.O. Box 1917
◎資本金 壹億圓
◎積立金 壹億參千九百六拾五万圓
横濱正金銀行
シアトル支店
○郵便爲替料は日本內地、滿鮮、其他へ迅速且つ確實に送金いたします
○普通送金=送金手形或は電信爲替世界各地向取組
○圓貨定期爲替手形=利息、六ヶ月以上年三分三厘
○米貨定期預金=弊行桑港支店に御取次致します 期間は一箇月以上一ヶ年迄 利息は弊店御取次の日より掛けます

THE SUMITOMO BANK OF SEATTLE
92 3rd Ave., Seattle, Wash.
日本向送金手形、郵便送金は左記のローヤル銀行支店にて御取次致しますから精々御利用下さい
晩香坡 イーストエンド、スチブストン ニユウエストミンスター、マーポーム、ラドナー、カムバランド、ビクトリア等
シアトル住友銀行
米金預金 弗定期預金 六箇月以上年二分二厘 弗特別定期(十年書替不要)年二分二厘
弗貯蓄預金 年二分
弗月掛貯金 年二分
小切手勘定 無利息
日本向定期爲替手形 六ヶ月以上年三分三厘

Burglary & Hold-up Insurance
盜難保險
住宅 ($1500) 掛金 10.80
商店(ホールド・アップ) 5.00
同 (フール・カバー) 37.50
TANAKA INSURANCE AGENCY
田中保險代理社

ウィルス煙草

一度吸つたら忘れられない
ウイルス・ソアインカット

色の良いリアヂニヤ葉巻は
何でも云へない美しい
匂わたりがします

シガレット紙で巻いても
ヂューブ入りの
常に御満足出来ます

ポケットには
十仙及十五仙包を
家庭には経済的
な半斤入罐を

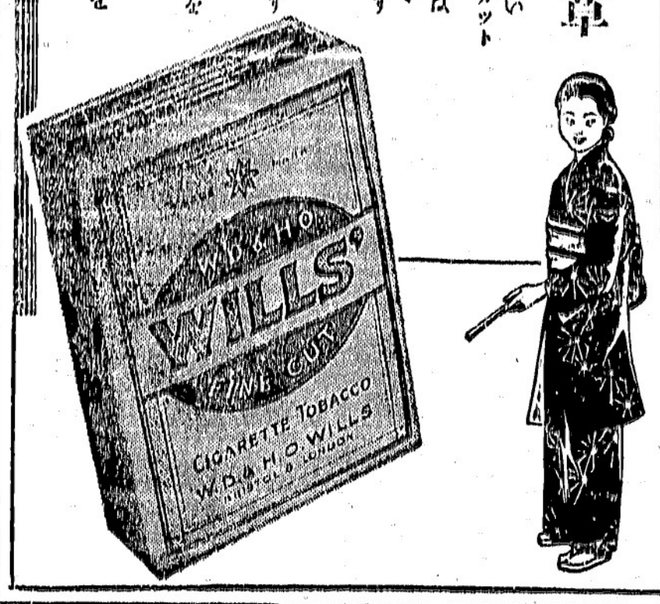

女の教室

吉屋信子　（210）

沙漠の灯（二）

興味が、はつとして、ひとあし、ふたあし、うしろに、すさつた——

白い影は、支那風紗燈の下で、なるで、鉢ぐらなどに描かれた、女の面貌のやうに、さへ、亂して、暗めよつた。

白の上衣と、同じ白の裳が、夜風に吹きなびいて、髪が頬にかゝつて、細い目が思ひ詰めて、釣りあがつてゐる、林生の妻よ、しい女の姿が、そこに忽然と現れた。

林生は、興味を、きつと睨んだ。

「バカー！」

これが、彼女のせい一杯の——嘲笑の爽に、燃ゑた叫びだつた。

そして、彼女は、また、のつそり〳〵と、白の裳を右往左往に引きずつて、夜の闇へ、ふら〳〵と消えてゆく——まつたく迷ひ子で、たゞ靈のやうに……。

「林生！」

鮎川は、廻廊を走り出て、その白い影のゆくへを追つた。

——興志は、まつたく血の氣も失せて、呆然と立ちつくした。

大陸の夜空の星は——地上のせん花火にも、かゝはりなく、燃えと光つてゐた。

× × ×

鮎川は、會堂の側の教師館まで、駆け出つた。

面ふの米人宣教師の安師館の安師館の

鮎川は、しまり、彼等の家族は、就寝まつてゐるやうだつた。

あたりを、はゞかるやうに——彼は、

「林生！」

と、呼びつゞけ——妻の姿を探した。

自分たちの狭い棲居の、どこにも、妻は見當らなかつた。

鮎川は、戸外へ飛び出して、會堂のまはりを、探し求めた。

そのとき、暴姦の下に高く聳ゆる會堂の、スタンドグラスの大きな窓に、淡く一つの影が、うごめくのが、影絵のやうに見えた。

鮎川は、會堂へ駆け入つた。

その夜の堂内の、海の底のやうに、しいんと静まるなかを、鮎川は、息を詰めて見渡すと——大きなスタンドグラスの窓の上の枠に、一筋の紐の輪が、ゆら〳〵とゆれて、白い影が、その下に、椅子を足台にして、その紐の輪に、自分の頸をのばして、ぶら下つてゐた。

鮎川は、ものも言はずに——猛然と飛びかゝつて——その影を後から、抱きすくめ、足の下の椅子を、蹴り飛ばして、床に屍を抱きおろした。

「林生！　なにをする！」

鮎川の、叫び聲と共に、彼の手は、ひんぢと、窓枠から、さがつた紐を、引き切つた。

——闇の會堂のなかゝら、ひそかな聲が、鮎川の耳に、錐のやうに、もみ込まれて、ひゞく氣がした。

——されど、我は汝らに告ぐ、すべて色情を抱きて、女を見るものは、既に心のうちに姦淫したるなり。

——もし右の目なんぢを躓かせば、抉り出して棄てよ、五體の一つ亡びて、全身グヘナに投げ入れられぬは益なり。

マタイ傳第五章の聖句が、彼の全身の皮膚に無數の針のやうに刺さつた。

——断じて色情ではない——それより高い清い愛慰の思ひだつたのだ。

鮎川は、辛うじて、苦痛の針を避けようと、もがいた。

林生は、頑強に氣張つて、ゆがまぬ棒のやうに、良人の手に支へられて、押し默つてゐた。

鮎川は、その妻を抱いて——少年の如く嗚咽の聲をもらした……。

風のやうに

（一五）　片岡鐵兵

傷い自信（十三）

「そんなことないわ。ねね」

と、節子は瀬戸を顧みて同意をうながしながら、激しく目配せした。

「さうだとも。ゆみさん、もう一度、入院しよう」

「あら、瀬戸さんもいらしつて下さつたの？」

と、ゆみは初めて氣がついたやうに、苦しげに云つたが、すぐ、

「あたし、瀬戸さんに來て頂きたかなかつたのです」

ちよつと氣まづい沈默がつゞいた。

その沈默の中で、三人の胸の中には、別々の風が荒れてゐる。それを節子は、はつきり感じ取ることが出來た。

薄情な言葉を投げつけたゆみも、投げつけられた瀬戸も、お互に胸を傷つけ合ひ、泣きたいほどであらう、と節子は想像した。愛すればこそ、會ひたくないと强いことを云つたゆみではないかと、一とひねりひねつた解釋をせずにはゐられぬ節子自身の心も痛々しい限りである。

「あなたは、ちよつと、外に出てゐて下さらない？」

と、節子は瀬戸に熱い凝視をそゝぎながら云つた。そして、ぎよつとしたといふのは、さうして見詰められた瀬戸の顔が、この上もなく沈痛に見えたからで、瀬戸といふ男の深い心に初めて觸れたやうな氣がしたのだつた。

が、彼はすぐ毫直に立つて、そつと部屋の外に出て行つた。玄關を明けて、往來に出てしまふ氣配を耳で追つて、節子は

「瀬戸さんは、もう居ませんよ。あなたよりも、あたしが、瀬戸さんのゐない所で、云ひたいことが出來たから……」

「もう、入院はすゝめないで下さいね。さうしたつて、あたしは駄目なんですから」

と、ゆみはしづかに云つた。

各種製箱業
御注文に應じ如何様にも製作致します

生菓子　祝餅　煎餅

新着御案内
出來たての蒲燒その儘の味と評判の美味しい
鰻蒲燒　瓶入　四〇
同　罐入　四オンス入　二五
同　普通罐　二〇
有名な東京　山本製
淺草海苔　大判　小判
お正月の御馳走品のお支度も
お値段の變らぬ中にお早くお整へ下さい
バウエル街三六九　電話シー五二一八—五二一九
何でも揃ふ　前川商店

かさ餅
各商店にございますから御注文の節は特に當地製と御指定下さい
江戸流花あられ　林一心堂
電話パイ三五三六エム

炙あんま　樋口眞吉
晩市バウエル街三九一
ピクトリルームス
電話ツリニテ四五六三テール

最新式ソーダスト　バナー
各種あります
取扱は大勉强

お客様御便宜の爲
無氣の絶對に來ない、
御歸國なさる方の家具荷造
薪炭名田屋
晩市ゴーア街貳貳貳

オームストーブ各種
ストーブパイプ　大勉强
ケッチン道具　色々
晩市メーン街二〇八
ビーシー金物店
電話ツリニテ五五三六

McGAVIN
健康体とは？
肥滿ではなく骨格と筋肉である！
「ゼネテック」ブレードにはこの骨格と筋肉に必要な養分を含む胚芽が豊富に入れてある
「ドクター・チルデン」ローフは小麥に含まれてゐるものを其のまゝ、原料として造られ健康要素を總て含んで居る
是非皆様の御買求めを望みます
Bread & Cakes

天
味噌、醬油、清酢
糀、納豆、糀漬
天野兄弟商會
製造販賣元
晩市ダンダス街二一四一
電話ハイランド五五二六

VANCOUVER PACIFIC PAPER CO. LTD.
紙の御用は當會社へ
包紙、紙袋、色紙、油紙、トイレットペーパー、其他ペーパー類一切
ククリ糸、カザリ糸、文房具種々御賣
ワター街一六〇
晩香坡パシフィック・ペーパー會社
日本人部代理
堀壽次郎
電話　本社ツリニテ六二二一　自宅ツリ四七九〇テール

新着御案内
○山芋　二斤　二十五仙
○サツマ芋　五斤　二十五仙
○里芋　三斤　二十五仙
○日本栗　十五仙
○カブラ漬　五仙
○糀漬大根　十仙
○胡瓜漬　一把　十五仙
新魚市場　ニューフイシマーケット
晩市バウエル街三九四
電話ツリニテ一九九六

年賀状
各種調製—
三十枚　五十枚　七十五枚　百枚
百枚普通分　一、五〇以上
特製　二、五〇以上
年賀名刺　百枚　一弗
カタログ進呈
晩市バウエル街三三一
新見商會
電話ツリニテ參壹壹貳

高等南京料理
日本人諸君の御來店を歡迎
晩市バウエル街二五二
新北京
電話シー五七七四　同三五一七

自動車修繕
グッドリッチタイヤー
附屬品一切
大勉强で御用命に應じます
ポンテアック、ビユーイック、ジ・エム・シ・トラックの特約販賣店
晩市アレキサンダー街ゴア街角
日本オート
電話ツリニテ二八九九

◈和洋雜貨食料品
晩香坡市バウエル街三三七
蛭崎商店
電話ツリニ〇九九一

▲ラヂオ修繕
如何なるラヂオにても丁寧に責任を以て修繕いたします
▲チユーブは無料にて試驗いたします。
晩市バウエル街三三三
電話シーモア四一〇一
速水繁雄

晩香坡市バウエル街二五三
カマボコ製造
BC魚店
電話ツリ二七八八　夜間シー三五三八

◎年末大安賣
乘物運動具一切
大特價二、四五
メイン街一一二
シカゴローラースケート
電話ツリ五五五九
ターメー自轉車店
松居薛雄
其他お子様に喜ばれる
上等格安品豊富に取揃へて居ります
是非御來店を

N.Y.K.
1404-4th Ave., Seattle, Wn.
◉郵船案内

（船名）	（入港）	（出帆）
平安丸	十二月十三日	十二月廿七日
氷川丸	十二月廿六日	一月九日
日枝丸	一月九日	一月廿三日
平安丸	二月三日	二月十六日
氷川丸	二月廿一日	三月五日
日枝丸	三月六日	三月二十日

代理店　晩市英市　B. W. Greer & Son Ltd. Great Northern Railway
○横濱行三等片道六三弗　神戸行六五弗
◉日本郵船會社シアトル支店

日本郵船 C.P.R
アメリカンライン
日本行船切符
C. P. Express Money Order
販賣代理店
横濱正金銀行預金
送金無手數料取扱
米精糧雜貨料理和洋食料
新西幾市
西口商店
電話　登壹六壹—一入入五
住宅九〇九X

御葬儀は日本人諸様に最善のサービスを致します
弊社に御用命下さい遠方にても少しの不便もない樣に致します
電話次第御伺ひ致します
晩市キングスウェー三六四二
セントラル・パーク葬儀社
日本人紹介者　久岡文治
支配人　スウェーン
電話デクスター一二〇七

新荷着案内
◎菜種油
◎ピーナツオイル
◎身欠鰊
◎劍先鰯
◎五島鰯
◎里芋
◎サツマ芋
御買物はユニオンで
御買物は安く
美味しい品を
ユニオン魚店
晩市バウエル街四六九
電話ハイ〇三三五—〇三三六

婦農兵の報告

寫眞＝庄次郎一等兵を迎へ朗らかな高橋さん一家

老婆か、嫁が嬉し涙
稲田に躍るカーキ服
感激に満つ收穫の秋

【東京通信】女手ばかりで刈手はない。刈々と稔つた稲田を眺め月野の刈手が鎌を代へて鋏の鍛りに出て待つていま、よくもこれまで作れたものと遠所鋏の銃後の情の有難さにふと涙ぐんだものだつた。たがさて、これから猫の手でも借りたい目の廻る收穫期、どうして稔つたこの稲を始末したらいゝものか、嫁と婆とでせいく汗を流したところが知れたもの、パッ——と口惜しい驚嘆に暮れたけふだつた。「オイ——」と聲がする。「たゞ今！」と聲も軍隊調だ。夫が歸つて來た。軍隊に出てゐる刈手が歸つて來た。「ア、天平樣が來を機れよと一時ん眼を下さつたと上」と婆が泣く銃後稔りの秋、本州東北部、北海道の豊作地に描かれた鎌農兵の感激、その爽かな家々を訪れて感謝の收穫ぶりを見よう。

高橋一等兵はいきなり

「婆ア、婆ア！」

と怒鳴つた。十一月十五日の朝八時半。軍帽も脱がず、銃剣もとらないで、薄暗い土間の中へ飛び込むなりさう怒鳴つた。突然の軍服姿の主人の歸宅に、はつきりその意味がのみこめない妻のつやさんは、たゞマ〜と、高橋一等兵の顔を眺めるばかりだつた。

「婆ア、婆ア、米だ、米だ。そからには服が減つてゐるのでわらう。俺ビッを持つて來る、茶！」と怒鳴つたわけである。

（農作を手伝つてくる。たまらない便の方。飛んでも行きたい便りだ。そこへ休暇歸農の命令である。

百姓は米だ、米だ、米だ。そして飛び込んだ懐しい自分の家には黄色いふるひが顔に持ち出されてゐり、敗かれたむしろの上に黄色い穀がいつぱい散らばつてゐた。一目みるだけでも涙がこみあげてくる。苦年一年十月へ飛び込んで「婆ア

ち田を（ぜてトガツ〜と庚笑の廻る音が聚撃と一緒に聞えてゐる

高橋一等兵の家は裕つやさんの外に長女かつ（ち）ゃん、二女やす（ち）君、三女切江（ぢ）君、一人ちゃんの三兒ぜ祖母のみつ（ん）さんの六人家族だ。中でたゞ一人の男の働き手高橋一等兵が軍隊（入つたのである

今年は山形縣もまた豊作だつた昨年の實收慾より廿四萬九千五百四十二石増收の豫想だ。高橋一等兵のゐる山形市だけでも、二萬六千九百十四石といふ著増らしい收穫高の豫想が及々とした稲田を前にいはれてゐた。高橋一等兵の家は自作一町歩で足らず小作も四反やつてゐる。從つて一反歩當り二石四斗八升の豫想收穫の今年は卅四石八斗はも收穫があるとになつてゐた。

これではとてもつやさんの細い女手とみつ婆さんの老の手では處理し切れない。新米が目の前で世に出るのを待ちながら眠つてゐる。一方ではこの米がなくて旱魃さへ傳へられてゐる地方があるではないか。もつたいないといへばこれ以上もつたいないことはない。人手があつたら、庄太郎のたくましい腕があつたら……とこれだけ近所隣に聚く唐笑の音を聞きながら密に口惜がつたことだらう。しかし庄次郎君は遊んでゐるのではない。國の護りについてゐる。戰地で死んだ人さへあるといふに……と思ひ返して夜を目についで二人の女の腕が唐笑を劈しつゞけた。

そこへ突然
庄次郎君の

歸宅である。つやさんがビックリした後でたゞボロ〜と泣くのも無理はなかつた。

「あれ！」

戸口で大きな驚きの聲がした。軍帽のみつ婆さんが片手にザルを抱へたまゝ棒立ちになつてゐる。ザルからポタリ〜と水が洩つてゐた。

「なんでまた歸つて來たかよ」

みつ婆さんは其青な顔をしてゐる。いきなり上り口に放り出したザルの中で豆腐が二丁ユラ〜と揺れた。高橋一等兵は滿面の笑みをたゝへてゐる。婆さんの後から長女のかつちゃんが飛び出して來て高橋一等兵の膝の上へ飛び乘つた。やがてみつ婆さんは高橋一等兵が不名譽な脱け出し方をして來たのではないかと思つたのだ、とその驚きを脱明し齒のない口を開けて笑つた。

このしやがれた聲が心ゆくまで大きく笑つたのがきつかけだつた。寝てゐた長男の庄一君が起きて突擊して來る。これを兩手で受け止めて、高橋一等兵は高々と頭の上まで抱きあげた。庄一君を頭の上へ乘つけたまゝ納屋へ入つて行く、こゝは毎年米倉になる。俵が幾つか積んであつた。

こゝを一杯にするだよ

高橋一等兵は庄一君を頭の上で搖すつた。稲の匂ひが、プーンと鼻につき當つて來る。荒々しいワラの感覺だつた。高橋一等兵はブルッと一つ身震ひする

「ア、米の匂ひだ」

胸が原始的なよろこびでふくれ上つてくる。千歳山から朝の陽が流れて來てゐた。

「服を着かへたら——」

と、つやさんが大聲でよんだ。高橋一等兵は默つてゐる。剣と水筒を納屋の釘にかけて、軍靴のまゝ唐笑の把ッ手を手にする。そして答へた。

「こんどは軍人の仕事の一つとして百姓をやつとるんですよ」

面白いことは學校の裏にある物置を利用して上級の男生徒五六人が一心に靴直しをやつてゐることだ、校長のオーア氏は得意げに言ふ

「田舎に來てから子供たちの靴はとても早くいたむのです。この村には靴直しは一人しかゐないし澤山の子供の靴を直すわけに行かない、幸なことに先生の一人に器用なのがゐてこれが大きい子供に靴直しの仕事を教へてゐるのです。もうみんな上手になりました。これで子供の靴の問題は解決したわけです、これと同じやうな問題は床屋です、村の床屋だけではやつて行けないしその上子供たちはみな貧乏人の子供だからお小遣ひはない、そこで子供の親で床屋をやつてるのが自發的に二週間おきの日曜にやつて來て一寫千里で卅人の頭を刈るのです」

校長さんの話はなか〜つきない、これらの子供は村の百軒ばかりの家庭に泊つてゐるのだ、各家庭は必ず一人以上の避難者を引受けることになつてゐて多いのは四人も預かつてゐるものもある。費用は政府、村當局及び子供の親が分擔するが多くの親は分擔金を支拂へぬとのことだ。ロンドンの子供と村の子供はすつかり友達になつてしまつた、田舎の子が馬鈴薯がどうして出て來るかを教へれば都會の子は土の香ひ一つしないアパート生活の模樣を話した、かうして知識の交換は行はれる、一週に一度兩方の子供が一緒になつて遊戯をし歌をうたひあと一月でクリスマスだ、村の有志はロンドンから來た子供たちを喜ばす催し物を開かうと頭をひねつてゐるが問題はロンドンの子供の親たちだ、空襲は少しもない、ロンドンに危險はない、子供がゐなくて淋しい、子供たちもひとりで田舎に行つてさぞ淋しからう辛い目にあつてるだらうといふ親心から、村に避難してゐる子供を見に來る序にロンドンに連れて歸るものが大分出て來た、しかし子供たちは田舎が好きでロンドンに歸りたがらない、又村の家庭殊に子供のない家などではわが子のやうに可愛がり戰爭が一生續くやうになどゝいつてゐるものすらある

寫眞はロンドンを去つて行く子供たち

戰爭永かれ！
ロンドン去つた子供たち
田舎で祈る珍風景

【ロンドン通信】記者はイギリス國務、文部、保健三省の好意と斡旋により戰爭勃發とともにロンドンを去つた婦人子供の避難地のひとつイースト・ホースリーを訪れた

こゝはロンドンの南方約五十哩の距離にある林と丘と緑の野に囲まれた典型的イギリス田園、村の中央で街道からちよつと離れた丘の上にはよく風景畫で見るやうな小さな教會が敗世紀の古さで寂びの中にたゝずんでゐる

その右が學校、左は村人の先祖が眠つてゐる墓場だ、そのさきには廣漠として果してない牧場の連續、冬でも青々とした中を牛や羊の群が三々五々佇んでゐる

まづ授業中のロンドンの子供を見る、子供はロンドン貧民街のあるサウス・ワークから來てゐる十一から十四までの男女約百卅人、この學校は教室が五つしかない、それで數町離れた所にあつて長年使つたことのない禮拜堂を使用して村の子供とロンドンの子供との二部教授制が行はれてゐる

即ちロンドン兒が午前禮拜堂を使へば村の子供は學校へ、午後はその逆といつた工合だ

この舊式な設備不完全な學校でロンドンの子供たちは愉快な勉強を續けてゐる、日本の小學校の五、六年生に當る女生徒たちは盛んに編物と手工をやつてゐた

一人の女の子に「なにを作つてゐるの」と聞けば「わたしたちと一緒に來た赤ん坊や小さい子の帽子よ」と答へる「ねゝ、これが前で、これが後、とても可愛らしいでせう」言ひながら得意さうに見せる、彼女たちはこれら幼いもの達のセーターや靴下、帽子などを編んでゐるのだ

景品紹介

一、右商品券は年末聯合大賣出し參加商店で額面同額の商品券と取換へられます

一、商品券有効期間　三月十五日迄

△商品券總數　九百弗也

優先券の特典及景品

一、優先券は以上の大當りの外に三枚に對し廿五仙商品券を十二月一日より翌年二月十五日迄差上げます

一、商品券有効期間　三月十五日迄

△商品券總額　九百弗也

◆破天荒！空籤なし
商業組合主催　年末聯合謝恩大賣出は
愈々十二月一日より開始致します

懸賞券付大賣出し期間十二月一日より年末迄

▲日頃皆樣の御愛顧に酬ゆるため
邦人商店は聯合して右期間中大々的謝恩大賣出しを致します

○戰時下カナダの重要役割は偉大なものであります經濟的援助は勿論のこと物的供給に或は英本國より大注文殺到して有ゆる工場は軍需品製造に全能力を傾注するといふ狀態で千九百四十年の新春は必ず戰時インフレ景氣を現出することは當然の事と思ひます
斯樣の狀態で勢ひ諸物價は日に日に昇騰を續けて居りますが吾々日本人商店は戰前の安値で多量仕入致しました關係上從つて同胞の皆樣に御滿足して頂ける事と確信して居りますからこの二重奉仕の年末大賣出しを御利用下さいますようでしく御買上の程を願ひます
○從來優先券を引當てた方々には唯だ大當りのチャンスのみでありましたが本年は其の邊を充分考慮して皆樣に一層の御滿足と御便宜をお與へしたい各商店の希望から一等愛國公債壹千圓、二等愛國公債五百圓及び三等愛國公債百圓等に當るチャンスのある外に優先券三枚に對し必ず廿五仙の商品券を差上げる事になつて居ります
◎抽籤方法!!謝恩券五枚を一組として抽籤をダンレビー街一三九（商業組合事務所）に於て十二月一日より翌年一月十五日迄行ひ當選遊ばされた方には左記の商品券を直に差上げます

景品
一等　愛國公債　壹千圓
二等　同　五百圓
三等　同　壹百圓
優先券三枚に對する廿五仙商品券
◎景品總額　七千本　貳千貳百有餘弗也

抽籤して優先券を引當てた方は翌年一月に再び抽籤して左記の景品に當る資格があると同時に優先券三枚に對し必ず廿五仙の商品券を受ける特典があります

五十仙　商品券　壹千本
壹弗　同　二百本
貳弗　同　百本
△商品券總數　千三百本

クリスマス——お正月の仕度——年末年始の御贈答品は
破格大賣出し中の左記の日本人商店から……

御用品一切のお買上は……年末聯合參加商店へ御指定下さい

天野味噌店　ダンダス街二一四一
秋山金物店　パウエル街三六八
ビーシー金物店　同
文化　商會　メーン街二〇八
蛭崎　商店　パウエル街二五〇
枝村時計店　同　三三七
江畑忠商店　メーン街二三九
イノー花店　西第六街七五八
古屋　商店　西第四街三三五六
福井商店　パウエル街一〇九
林　榮進堂　東（ステングス街四五六半
林　一心堂　パウエル街三一五
堀田　商店　同　五一九
堀善　商店　西第四街一六〇七
瑚　月　堂　パウエル街四五三
川崎　商店　同　三九五
近藤　藥店　同　三〇〇
加藤　靴店　パウエル街三九〇〇
香村　商店　同　三三八
かすが菓子店　同　二六九
米屋　商店　東（ステングス街六四七
河合時計店　メーン街二二八
紀伊　商會　東カドバ街一五一八
宮崎　商店
前川雜貨店
松宮野瀬洋服店
松宮食料品店
森山家具店
丸橋　商店
武藏屋菓子店
丸越果物店
民衆グロサリー
日英　商會
名畑　靴店
新見　商會
西村重商店
西村初商店
永見菓子店
中村　花店
小澤　靴店
パウエルベカリー
パウエル藥店
誠心堂
住よし
鈴木菓子店
角利顯商店
パウエル街三二九
同　三二六八
同　三二九
同　三三五
同　三二六
同　三二五
同　三二七
同　三二九
同　三二八
同　三二七
同　三二六
同　三二五
同　三二四
同　三二三
同　三二二
同　三二一
同　三二〇
同　三一九
同　三一八
同　三一七
同　三一六
同　三一五
同　三一四
同　三一三
同　三一二
同　三一一
同　三一

潜水艦を逃れる方法

『潜水商船』を造るに限る と

アメリカ人が忠告

最初英國が軍艦をもつてドイツの海上封鎖をやつた、是に對してドイツは潜水艦と機雷をもつて英國封鎖を行つた、是に對して英國は更にドイツ船拿捕により封鎖の封鎖を宣言し今次歐洲戰爭は封鎖のとりやつこで明つてゐる、アメリカの潜水艦專門者として知られたシモンレーさん（ロ）と云ふ老人は英國がドイツ潜水艦の脅威を逃れて海外との貿易を續行するには潜水艦を造るに限ると左の如く語つてゐる

「此の前の歐洲大戰で英國は少しでドイツ潜水艦の為めに困難狀態に陥る所であつた、當時のアメリカ派遣海軍司令官ベイツ大將シムス提督の報告によると英國は二週間は持てまいと云ふ狀態にあつたと云ふ、今度の戰爭でも英國はドイツ潜水艦や軍艦のため相當惱まされてゐる、今後英國にとつては山々しい食糧問題を惹起するであらう、軍艦による商船護衛は三日前にドーバー海峡ダウンス沖ですれ違ひ互に警告をかけ合つて多數を潜んだのである、特に伏見丸は英海軍艦に呼び止められ殆んど碇泊に等しい狀態にあつたので照國丸通過の時「依然はもう聞しかぬ」と云つたのだ、伏見丸は三日もかゝつてやつと大西洋に出たが午後六時その日の午前七時に遭遇した照國丸が水雷に撃沈されたといふ報を受けた、船客船員共この情報をきいても信じる事が出來なかつたが其の後消息自然に生死を決してゐた」

ニウヨーク――歐洲から白人難民百二十八名を乘せた郵船伏見丸は十二月二日ニウヨークに入港した、乗船中にはパナマ運河經由で南米に向ふ筈だが船客の一人は經過談として次の如く語る

「伏見丸は水雷にふれ撃沈される船員が多くなつてから危險區域の中心を通過して來たものであり照國丸には遭難の

照國丸の事ども

語り合ふ避難日本人

伏見丸ニウヨークへ辿り着く

獨逸に勝味薄し

同船中の木内前總領事曰く

「英佛兩國は戰爭には本腰になつてゐない樣に見ゐるがドイツに對しては非常に頑硬な態度をとり兩國民とも長期戰を覚悟して各自よく其の任に當つてゐる、速戰即決に失敗したドイツもこゝ一年位は經濟的にビクともしないだらうが戰爭が長びくにつれ勝ち味は少くなるやうだ、イタリーは中立維持によりエチオピア戰爭後の經濟的疲弊を回復しようとしてゐるがソ聯がバルカン地方へ進出すれば共手傍觀はしまい」

因みに伏見丸は今夏八月十六日横濱を出帆して歐洲に向ひ航海中歐洲戰爭を聞いたものだつた

ロシアと

國交斷絶しろ

アメリカの議員が要求書を出す

ワシントン九日　ソ聯のフィンランド侵入以來米國に於ける對ソ輿論は硬化の一途を辿りつつあるが上院に於ける孤立派の巨頭バンデンバーグ共和黨議員は昨日ハル國務長官宛書簡を送り米ソ兩國々交の斷絶を強調した、書簡要旨左の通り

「米國は西半球諸國と同一歩調をとり宜しく對外交關係斷絶の擧に出づべきである、米國は現在西半球に於て對ソ國交關係を維持する唯一の國家である、過去に於て對ソ外交關係を維持せんと企圖した國は米國を除いて西半球に於て確か三ケ國に過ぎない、ソ聯が米國内に於ける共産主義運動の組織化を援助しつゝある現實は外交關係斷絶の擧に出る事に充分なる根據を與へるものであるが、更に最近の歐洲史を現實的に檢討する事によつてソ聯の公約なるものがどれ程信が置けるものか充分に認識されたい」

ワシントン九日――ハル國務長官は昨日記者團に對し米國政府はソ聯のフィンランド全海岸封鎖の結果米國市民並に米國權益が受ける如何なる損害もその責任は當然ソ聯が負ふべきであるとの見解を執るであらう旨言明した

ソ聯政府

封鎖宣言

昨紙報道の如くソ聯政府は昨日駐在各國大公使宛フィンランド全海岸の封鎖斷行を通告したが各國代表へ通達された要旨は左の通り

ソ聯海軍は十二月八日正午を期しポトニア灣北端ボルネオ河口から東經二五度五〇に至るフィンランド海岸及び接續水面の封鎖を斷行する事に決定した、同方面にある外國船は總て九日までに封鎖水域より避難すべきであり、本警告を無視する船舶は自己の危險に於てこれをなすものと認む

フィンランド戰線

ヘルシンキ九日――フィンランド軍司令部發表によればソ聯軍は昨日東方國境線より三十哩のスオムツサルニー部落を占領、また五日間に亘りソ聯海軍の猛攻を受けてゐたホギユランド島も昨日占領された

日本と中支

直通の電話

發明の無裝荷ケーブルで

東京九日（同盟）――世界に誇る無裝荷ケーブルの發明で日滿北支を結ぶ直通有線電話を完成した遞信省では今度更に長崎●上海間に海底電線を敷設して中支との間にも有線の直通電話を開設すべく計畫を進めてをり近く特別會計豫算の承認を待つて直に工事に着手する筈である、この海底線は二十一對のケーブルからなり電信電話兩用の高性能を誇る我が國獨特のもので完成の曉には内地の無裝荷ケーブルと接續すれば至電の雜音に妨げられたり盜聽の心配をしたりすることなく明瞭に中支の何處とでも有線通話が出來る

日本諸會社の

配當は一割前後

但し据置が多い

△日の出紡績一割据置
△福島紡績二割据置

卅年前の今日

大陸日報より

◇明治四十二年十二月九日――去る六月十日スキーナ河で高知縣人元吉正諒氏を殺害した吉川藤吉は今朝新西院監獄内で死刑に處せらる

熊野吉夫君が

競演放送優勝

ハーモニカの名手熊野吉夫君は昨夜シーケーエムオー放送局で行はれた放送競演に優勝して賞金を獲得した

●鹿兒島縣人慰問袋　鹿兒島縣人會で取扱つた慰問袋は締切後カヌーバス方面から九個追加、合計百九十一個となつた

●出産　福山英雄氏ミセスは昨日午後セントポール病院で男子を分娩、母子共に健全

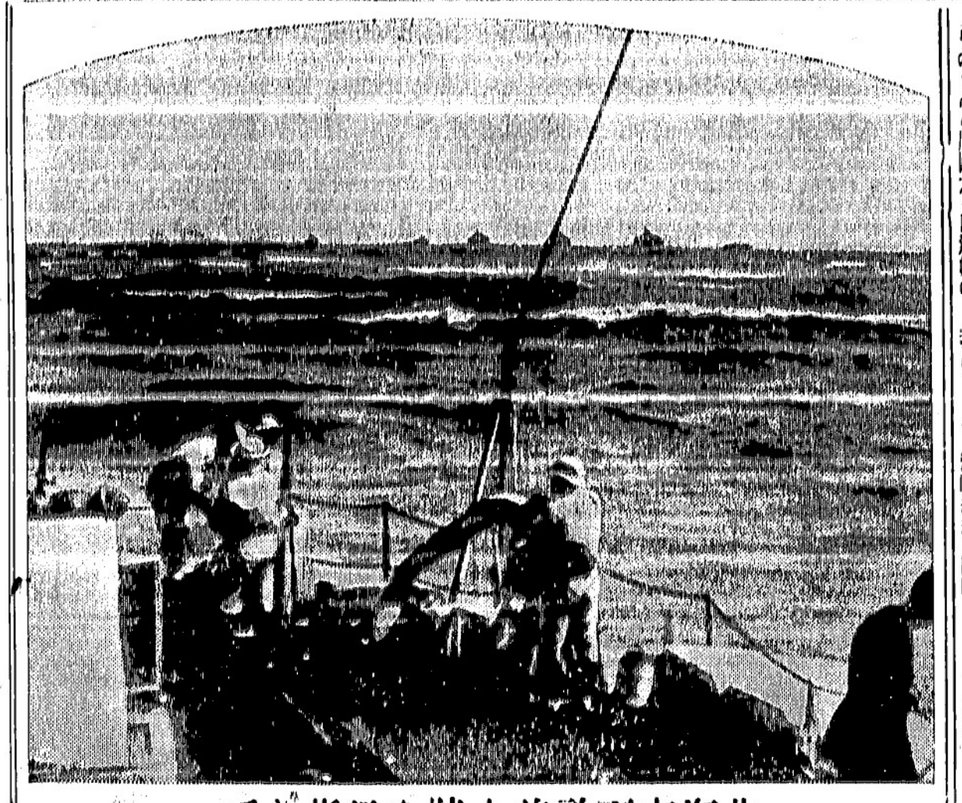

北海方面敵前上陸を目指して
堂々航行する我が大輸送船

土曜漫壇

第二世の思想

油斷はならんぞ

黑頭巾

今年の冬はなんとぬくい事ちやのう。ワシらのやうな老人には凌ぎようてゐゝが、寒かるべき時に、餘り暖かいちうものは却つて氣持の悪いものちやのう寒ければ寒いで、暖ければ暖かいで、なんとか文句のあるものちや。これが人間の我儘ちうものちやろう。

◇

歐洲の戰爭もさつぱり音なしの構へで、一向場面は展開せんちやないか。ロシヤがフインランド征伐を始めよつたので、なんかと場面が變るかと豫想しとつたが、世界は赤熊がのさばり出ても、あれよ〜といふだけで、何の動きもなさそうちや。ロシアのフイン征伐といへば、白晝赤熊に犬が喰はれとるのをたゞ見物するだけで、誰も助けやうとしないのと同じちや。しかしまの所では、赤熊が反對に小犬に嚙みつかれた形で、ロシアは却つて散々な目に遭つとるやうちや。もつともこの戰況ニウスちうのが支那式かも知らんが、何れにしても豫想された程易々とロシアはフインランドを征伐出來んと見ゐる。

◇

ワシはフインランド軍の反擊振りがなか〜勇敢なちうニウスを見て、それがたとへ支那式のものにせよとに角好い氣持ちちや。ワシはボルエシビキーのロシアは大嫌ひちや。先日も日本で「滅共」目的の大會があつたやうちやが、共産黨はなんちうても世界民族の大敵ちや。勝手のいゝ時は甘いことを言つとるが、いざと言へば白晝大泥棒をやりよる。共産黨が唱へとる題目は、要するにたゞの宣傳に過ぎん。弱いものが喜びそうな甘言でベコ〜するときが一番危ないのちや。

◇

日本で通商條約を結ぶちうて交渉中ちやといふが、油斷して貰つては困るぞ。戰爭ちやつたら、日本は敢てロシアを恐るゝ必要はあるまいが、彼等の主義思想の傳播は恐ろしい。麻藥と同じやうなもので、阿片が印度を亡ぼし、支那を亡ぼすやうなものちや。なか〜防ぐことの出來ない强敵ちや。

◇

昨日も或る仁と話したことちやが、こゝの第二世も現在のまゝちやと、ゆく〜は共産主義になるものが多いかも知れんぞ共産主義かぶれの人間は相當多いちうから、世の指導者たるものは、しつかりせんといかん。思ふやうな職業はなし、白人からは差別され、希望を失つた、意志の弱い、不平不滿な青年は共産黨の甘言に乘せられ易いのちや。

◇

ロシアは遠い國ちやとうつかりしては居られん。支那は某國からは阿片で、ロシアからは共産主義で滅亡に瀕しとるが、二世の問題も、職業や結婚問題だけちやと思つとつたら大間違ひちや。我が二世の思想問題も、なか〜重大な問題ちや。今から對策を考へとつても早やうはないぞ。

造船及修繕
日發ディーゼルエンヂン總代理

御料理
時節向き「吉野」鴨特御料理
よせなべ、若鳥の水たき

ピアノ教授
經驗は豐富教授は親切

●米屋の大特價賣出（米は米屋のハクマイ印）
○ミルク　大　百斤入
極上ハクマイ印　五十斤入
同　小　三錢　二二五
最上モチ白米　五十斤入　六錢　二二五

御結婚式お支度
長髮短髮御披露用日本振袖
無機械及新式ミシン入賜
オイルパーマネント

日本行各汽船切符販賣
日本郵船、シーピーアール、
▲再渡航證明、移民官手續、妻子及使用人呼寄手續
▲出生、死亡、婚姻等屆書、加奈陀政府出生屆手續
▲歸化證に當國旅券下附及妻子呼寄手續其他一般代理
晩香坡市バウエル街二三五
中山義一事務所
電話ツリニテー〇三九四
住宅ハイ二二〇七アール

Manufacturers Life
○御子樣の貯蓄心涵養のため
○御樣樣の結婚費用意のため
○他日事業の資金に當てるため
○來るべき老境の準備のため
○御家族の生活安定保證のため
當會社は世界卅二ケ國及日本の大都市に支店又は代理店を有します
マニュファクチャラース生命保險
晩市アレキサンダー街三〇二　電話ツリ〇二八三
代理信夫保險事務所
日本人唯一の保險士　信夫三郎

大勉强
晩香坡市バウエル街二六八
杉山運送舍　舊天野運送
電話ツリニチ一三〇五九

◇強力改良害虫驅除新劑液製
無味無臭無色人畜絶對無害
◇フライオサイド　小鑵二九　大鑵四九　一ガロン三、五〇
◇油虫南京虫蟻蝿蚊其他凡ゆる害虫の强力殺虫劑
食物衣服に無害野菜草花用としても賞用されます
△フィルム各種
△現像燒付引伸
△ワタマンペン
△文房具小間物類
文化商會
バウエル街二五〇電話シー四〇八七

◇懸賞大賣出し
お正月の御支度に
◇干ヨモギ　二オンス　一五仙
◇モチ粟　一斤　一〇仙
◇上新粉　一袋　同
◇黄名粉　同　同
◇片栗粉　同　一〇仙
◇小豆（大納言）　一斤　一〇仙
◇白●黑胡麻　一袋　各二〇仙
優良品を最も安く
香村商店
バウエル街二六九　電話ツリニチ〇〇九二

電話シーエア五八四六アール
キーファー街二二三
松岡久枝
電話ハイランド二五九八エム
ヤードル街二二五
高橋貴志子

吾妻丸の爆沈説
怪しいと外務省公電
スコットランド沖でエスオーエス
但し日本大使館で注意中

郵船阿波丸（六六四六噸）がスコットランド沖で爆沈したらしいとの報あり同船は十二月四日オランダのロッテルダム港を出帆したもので昨日に当りスコットランド沖から一日本船が救助信號を受したのは此の吾妻丸だらうと云ふのである、本日東京からの電報は左の如く伝はる報らしいと云つて来た

重光大使の公電
吾妻丸に関し

東京九日（同盟）――スコットランド沖に於て「エスオーエス」を受したと傳へられる郵船吾妻丸に関し在英重光大使から本日外務省（公電があつたがこれに依ると同船遭難は或は虚報であつたかとも疑はれる、公電要旨左の如し

オランダ新聞に日本船がスコットランド北部に於てエスオーエスを發したとの報道あり昨八日在オランダ石井公使からロンドン九日――（英海軍省發表）英國驅逐艦ジャジー號（一六九五噸）は一昨七日ドイツ潜水艦の魚雷攻撃並に砲撃により撃沈された、尚ジャジー號は今年九月就役した英國最新鋭の驅逐艦である

◇

ドイツ潜水艦が
英國驅逐艦を大破す
獨潜水艦もバタ〳〵六隻損失
海の戰爭は激烈化

英驅逐艦ジャジー號はドイツ潜水艦と交戰中魚雷にやられたので船体に大破を蒙つたが沈没するまでに至らず僚艦に曳航され港に迄辿り着いたと報ぜられてゐる、右交戰中同驅逐艦は英國の獨潜水艦を撃沈した、ジャジー號乘組員中戰死者十名戰傷者十二名を出した、ドイツ潜水艦は英驅逐艦の外に商船若干を撃沈してゐる、且つ英國海軍側は過去二日に驅逐艦又は飛行機により合計三隻のドイツ潜水艦を撃沈し更に本日はドイツ潜水艦三隻が降伏したとの情報もある、右は潜水艦の燃料食糧等供給路を断たれたので已むなく英海軍に降つたものだと云はれてゐる

◇

ロンドン九日――英國空軍省發表――沿岸警備中の英國哨戒飛行機一機は昨日英國海岸沖でドイツ潜水艦を發見し直に第一弾を投じたところ之が右舷中央部司令塔附近に命中、敵艦は忽ち艦体を傾けた、續いて第二弾を中央部に命中せしめこれを完全に撃沈した

英國軍艦損害
開戰以來英國海軍の蒙つた損害は左の如くである
（一）航空母艦カレジャス沈没
（二）主力艦ローヤルオーク號沈没
（三）巡洋艦ベルファスト號破損
（四）巡洋艦エヂンバラ號輕傷
（五）巡洋艦サザンプトン號輕傷
（六）驅逐艦ブランチ號沈没
（七）驅逐艦ジプシー號擱坐
（八）驅逐艦ジャジー號大破
（九）練習艦アイオン・ヂューク號輕傷

◇

ロンドン九日――ドイツ商船（二四〇〇噸）は昨日北海で撃沈し三十一名溺死
△英船コリア號（七五一噸）は昨夜英國近海で撃沈、八人行方不明
△英船ブランドン號（六六八噸）は英國西海岸で潜水艦に撃沈され九名溺死
△ノールウエー船ギムル號（二二七一噸）は本日撃沈
ロンドン九日――ドイツ商船（ヨンニング・オルデンドルフ號（三六四八噸）は英國軍艦に拿捕され九日英國港に曳航された、これを以て英海軍に拿捕されたドイツ商船は合計十九隻となつた

◇

カナダ日系第二世に參政權を與へよとの叫び聲が擧がつて相當世間の注意を惹いたバンフイック・コースト・フイシャーメンス組合大會は三日間の會合を終つて昨日閉會となつたが、昨日の大會で日系第二世漁業者代表の鈴木辰巳氏（サンバレーの鈴木源之助氏息）は起つて日系漁業者の立場に就き大要次の如き演説を行つた

今回の會議で日系一世漁業者は白人漁業者と協力しないとの非難の聲があつたが、御存知の通り日系漁業者は白人漁業者と違つて漁獲が制限されて居り、

白人漁者大會で
日系二世が演説
排日代議士も拍手

ストライキ其他に關しても自由なことが出來ない、若し眞に日白提携を希望するなら日系漁業者全部に白人と同樣な待遇と權利を與へるやう運動して頂きたい

右演説に對して場内より盛んな拍手が送られたが、排日代議士ニールもそれに和して盛んに拍手して居たさうだ

日本との協定
要求の決議

大會席上ニール代議士は別に排日論なぞはふり廻さなかつたが日本漁船の太平洋進出に關して

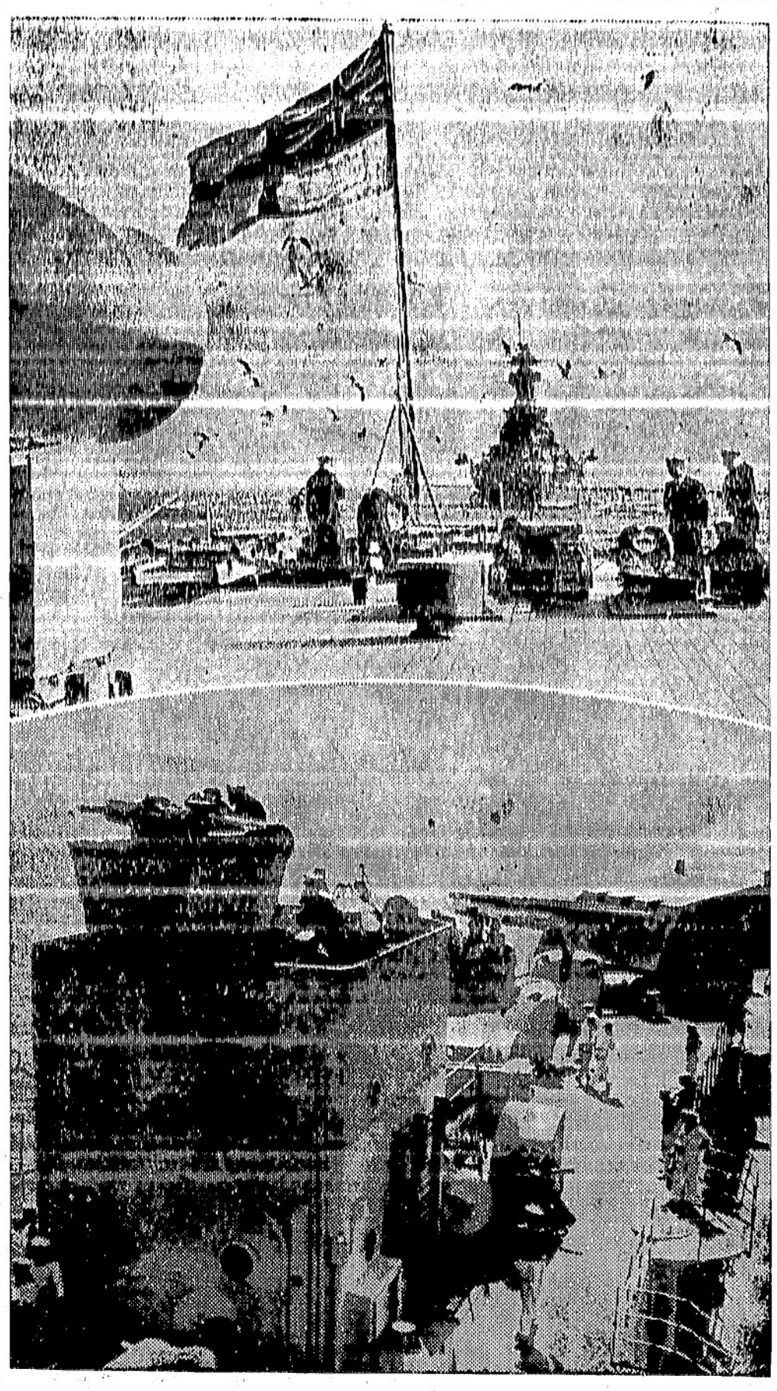

歐洲戰寫報（上）北海を護る英國艦隊●リベンジン號から寫す
（下）ドイツ巡洋艦ケーニヒスベルク號

埼玉縣の今ターザン
熊を撲り殺す
◇炭燒男の武勇談
死闘實に十時間

東京九日（同盟）――埼玉縣下の山中で大熊と格闘する事十時間、遂に之を撲殺した炭燒男の大捕物の話――埼玉縣入間郡飯能町の炭燒業佐野愛助さんは萩野常吉さんと二人で一昨木曜炭材を求めて飯能町附近の有馬山中深く出かけ、彼方此方と歩いてゐると、ふと大木の洞穴に黑く動くものがあつたので近寄つて見ると一匹の小熊がとつと二人を見つめてゐる別一襲ひかゝる樣子もないので左程氣にも留めずに居た所實は此の小熊が見張り役であつたと見え、ふと後方から物凄い大熊が現れ矢庭に佐野さんに飛びかゝつて來たので先づ佐野さんが一撃を熊の頭上に加へたが、猛り狂つた大熊はひるむ樣子もなくいよ〳〵激しく襲ひかゝつた、佐野さんは死闘を續ける事十時間、村人を呼びに行つた萩野さんの應援を得て遂にこれを撲殺し危難を免れたと云ふのである、村へ持ち歸つた其熊の重さは百六十パンドであつた

負傷者中に
日本人は居ない
汽車墜落椿事後報

昨紙報道晩香坡島ポート・アルバニ方面のブローデル・スチワート伐木會社のロギン列車が橋崩れの爲め河中に墜落した椿事に關して其の後の情報によると同汽車には白人三十名が乘つてゐたもので、其のうち怪我人は二十五名で全然無事だつたのは僅か五人さり、日本人は元より一名も乘つてゐなかつたとの事である

汽車は約五十呎はかり落ち込んだもので手や足を折骨したものも相當あつたが生命に關するやうな重傷者は一人もなかつた

市選擧に
東洋人排斥論
ジョンスが主張

元晩香坡市書記で鑑札課長のチャールス・ジョンスは少し貫祿が附いたと云ふので今年度市會議員改選にノン・パーチサンとして出馬してゐるが昨夜當市リツトル・マウンテン區納税者大會で一席東洋人商人排斥を主張し次のやうな事をスピーチした

晩香坡市小賣商業界に於ける東洋人商人の進出及び州産業界に於ける彼等の進出は何んとかして喰ひ止めねばならぬ問題である、オドラム少將が州議會で東洋人問題を論じ且つ晩香坡小賣商組合で同じ問題を話したときの材料は單に同少將がステプストンとヘネーを訪問した時に調査したものに過ぎず如何に事態が悪いかと云ふ點を究めるには充分ではなかつた、此の東洋人の進出を喰ひ止める策は何らかの方法で萬全を期し得ると信ずる、若し私が市會議員に當選すれば從來に比しより有効適切な方法を以て解決するつもりだ

◇

チャールス・ジョンスは當市の商業鑑札狀態はよく知つて居るだが東洋人排斥を公言したのは今度が最初らしい

その防止策に就いての話をしたなら大會ではビーシー州領三理外に於ける鮭漁業に關して日本と何等かの交渉をオタワ政府で行ふやう希望する旨の決議をパスした

ロシア空軍
今日の爆撃
フイン港を

フインランド戰線のロシア軍は數日來の風雪も止んだので本日から再びフインランド空襲を開始しハンゲ港その他へ爆彈を投下した

厦門陸戰隊と
從軍畫家の繪

東京九日（同盟）――厦門陸戰隊の武勳をたゝへて當時從軍した三國久、御厨純一兩畫伯は皇軍の厦門敵前上陸當時の壯烈なる狀況をカンバスの上に現はさうと心血を注いで製作に携つて居たがこの程三國畫伯は「厦門鼎頭社海岸に於ける志賀部隊敵前上陸奮戰の圖」また御厨畫伯の「決死隊突破警戒の圖」の兩圖が完成九日海軍省へ運ばれた、これは近く海軍の手を通じて厦門の日本人小學校に送られ長く我が海軍の武勳を記念する事になつた

署長代理給料
二千弗の増給

晩香坡市警察の副署長マカイはフオスター署長留守中署長代理を勤めてゐるが從來年俸三千三百弗であつたマカイの給料は昨日二千七百十一弗を増給され年俸六千餘弗となつた

フランス豫算

パリ九日――フランス下院は昨日政府提出の左の如き各省豫算案を可決

外務省	四億七千五百萬法
戰時封鎖省	三千七百萬法
内務省	十九億二千三百萬法
司法省	四億四千九百萬法

宋美齢が手術

重慶九日――蔣介石の妻宋美齢は頸に腫れ物が出來て昨日英人ドクター・タルボットにより手術を行つた、同ドクターは昨日香港から重慶へ飛行機で赴いたものである

賣了特安照會東一街四〇三四
晩香坡ハイト地所クリヤ完

中井清殿は至急左記へ御通知を乞ふ
東カドバ街八二一九九アル宮本朝一
電話ハイ二四三
■探人廣告
青年トラック運轉手至急入用
募集 照會本社營業部荒川
シングル切八名至急入用、前川魚店申込
不動々産賣買
各種保險代理
其他賣買證書作成登記手續等確實に取扱ひます
仲介業 水原事務所
晩市バウエル街二四三
電話シーモア三四四七
日本行船切符取扱店
シンガーミシン
日本人最古の經驗ある代理人
御便利の爲め各種ミシンをバウエル街ショップに取揃へて居ります
新古ミシン取換へに並
新ミシンお求めの方は是非當店に御用命下さい
附屬品一切も取そろへてあります
電話シーモア一三二六
マネジヤー鶴田收藏
自宅ハイ五七六八エル
Singer Sewing Machine Co.
393 Powell St. Shop Phone Sey. 1326
本社は日本人各位の
御便利の爲め各種ミシンをバウエル街ショップに取揃へて居ります
一代理業認 奥村事務所
電話シー二八壹貳
住宅ハイ三〇六三アール
○土地家屋、ルーミングハウス
○各種商店ブレス屋等見込ある場所に安價な賣物澤山あり
○火災自動車盜難保險
晩市バウエル街參參四
般公
Coast Growers Produce Co.
251 Georgia St. E.
Tri. 1970 Vancouver, B. C.
野菜
フルーツ卸商
堅實なる經營は安心して取引出來ます
晩市東ジョージア街二五一
高橋
御結婚寫眞には
特にニヨークに於て研究した斬新なる背景と技術を用ひて本館でなくては見られぬ撮影を致します
遠山寫眞館
コロンビアスチヂオ
電話シー一七二三
自宅テキスタ一八五〇エル
晩市メーン街三二三
越
バウエル街二三八
運送業
電話シー三五二八
結婚及葬式用花類
バウエル街二七〇
中村花屋
電話シー五九三五
シンガーミシン
日本人部代理人
堀七藏
西第廿街三五一
電話フエヤ一三八六エル
會我運送店
晩市バウエル街三八一
電話ツリ四七八八アール
金魚卸小賣
イーノー花屋
佐々木藤三郎
電話ベービエ七八八一
西第五街五五（不在中はベビエ三三四七エル）
電話フエヤ六二六三エル
吉原登代
舞踊教授所
若柳流師匠
外海トミ
アレキサンダ街四三三
電話ハイ五二二九エル
ニューケーキ
滋養百パーセント
マルラッドミルク
バナナ
特製カステーラ
結婚式用ケーキは美味しい品を調製致します
晩市バウエル街三九二
仕よし
世界流行の本元ハリウッドで研究の新式寫場が出來ました
結婚の寫眞撮影にはハリウッド式シカゴ紐育羅府桑港等の長所を研究せる當館で
新寫場本館 メーン四三八
市マーケット向側新建物支館 バウエル街二二四
電話マリン五六三四
村上寫眞館
自宅フエ三六二七エル
ヤマタキシー
電話シー一四一四 一四一五
名畑タキシー
ハイランド〇七六五
オーケータキシー
西第二街一六七七
電話ベエビユ五九二一七
シヨウワタキシー
シーモア二八八七
バウエル街二六一
高田タキシー
電話ツリニチ〇八三六 シーモア 8737
○今回日本人タキシー業者は全部（メーター）に依つて料金を申受ける事に致しました
晩市日本人タキシ
花束花輪
一切の御用は是非當店へ
晩市西第四街二三五六（キチラノ圖書館前）
ランクリン街一七六六
柳澤元仁

東京特信

變る政情、世態

十一月廿日（東京）　磯波生

新秩序建設は、支那民を中心としていよ〳〵東亞に來る。日本は、東亞の重大責任を負ふ。

◇

政治に於て、國民生活の安定を期し、國民の福祉を增進することは、決して容易ではない。

◇

[illegible]

◇

[illegible]

◇

[illegible]

鈴鳴浪人

角田喜久雄作

（30）

（十一）

振仮名は

「貴公方の口を慎んで女を助け出したのか！――はつはつは――怒るな怒るな――。あの男振りやもの、好いて好かれた女の一人や二人、無ければむしろ不思議といふものだわさ。」

眼鏡に、体之助はいきり立つ一同の顔をにやり――と見渡して、

「彼ど一緒に飲むは分が悪いと言ふ訳もよくと埋して仕つたよ。女は一人殘らず、月太郎の側へばかり（ばりつくのでよ――好男子しくば、お互に、面の皮作りかへて出直す事だのう。」

「しかし、笛生ッ！　明かに密偵と知れた女を逃がしたばかりか、御城を乗りこなした無法者を！」

「まアまア、仮つてふかつしやいれば、月太郎といふ男、面の優しさに似げなく月の出来た奴で、烈々たる勤王の志に燃ゆる者ら、氣に入らぬは我等をもボロ雑にやつつける。しかし、愉快な男だ――そのやる事には、何か一理窟ある事にきまつてゐる。城を乗越えたいと云ふなら、これから貴公方、仰山をかけて手伝つてやんなさい。」

出鼻にまかれて唖然と立ちすくんでゐる男達の側を、颯々と手馬に三四歩、行きかけたがつと振り向いて、

「すんど、貴公方の新しい道取刀で、月太郎を追ひかけにでも行かつしやる所だつたのかと」

「は。勿論！」

「よせ――」

と、体之介はぎろッと口を尖らせて、

「貴公方、知らんのか？　鈴鳴の噂を――」

「鈴鳴？　おゝ噂だけは耳にしてをります。今、城内にあつて随一の、腕利の名手とかいふ。」

「それよ、あの男は――あの色男月太郎こそ、その鈴鳴様と綽名のある男さ。」

「ゑ――ッ？」

「よく聞く所を見ると、知らなんだのか？　危ない――扱きだの嘴――しさに於ては当代無類だよ。一度、その指先物断を見た者があるが、成る程、綽名の通り、何へ手がかつたと思ふと、びしッと鈴の鳴る音一つ何時扱いたのか何時斬つたのか獲物は真二つに割れてゐる。失礼だが貴公等四人五人――斬られなければ別にとめんが――」

然程親しさうにぎろッと一同を見渡して、それから、大きな舌でぺろッと唇を舐め廻すとそのまゝ、心地よさうに千鳥足にひよろ――ッと奥へ消へて行つた。

その時、月太郎は――

再び城を乗越へて鳴子敷を飛び出すと、足を早めて一散に夜の街を走つてゐた。さうやらその力強は深川らしい。

しかし、流石の月太郎も、その人影には氣がつかぬ。鳴子敷を抜け出た瞬間、その塀下の闇からひつくり返る上つて、最法師のやうにあとを追つてくる人影があつた。

見れば、歌舞！

何といふはげしい顔、熱念で、一命の危かつた事さへ眼中になくそこにおッと待伏してゐたらしい。

しかし、女。まして、恋くれ男遠の打擲に傷ついた身は、たんなに奮命に走つたとてやがて月太郎を見失つてしまふ。

たゞあとは、獲物の足跡を嗅ぎ廻る猟犬のやうに、無念！の一念に凝つた魂だけで……

強靭さとシャンテクレーシガレット紙を紙質が軟く　薄く　糊が充分に付いてゐる

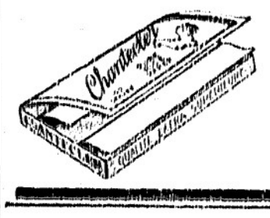

自動式に紙が出てくる　便式ブックが僅か五仙

新築禮拜堂
△晩香坡一を誇る近代的内部是非一度御覽下さい
△御通夜、葬儀には無料にて御貸致します
△御飯十人のお茶のサービス出来る別室の用意がしてあります
△葬儀には七人乘タキシー一臺無料提供
過去廿七年間の日本人各位の御愛顧に報ゆる為め最善のサービスを致します
料金は五十弗、七十五弗、九十五弗以上
晩市ダンレビー街三〇四
アームストロング葬儀社
電話ハイランド〇一四一

現像焼付
誠意
晩香坡市バウエル街二四九　電話シーモア四八八四
誠心堂
249 Powell Street Vancouver, B.C.

謝恩券付大賣出し
年末年始の贈答品は先づ弊堂にて御覽下さい
白人の贈物
デスク用電氣スタンド　一、二五　一、九五　二、九五　四、二五　七、五〇
デスク用インキスタンド　五〇　九五　一、五〇　二、五〇
グラス盆（カッ台付）　五〇　七五　一、〇〇
グラス花瓶　五五　一、〇〇　二、七五
京人形　一五　二五　三五　五〇　一、二五
床置、花籠、玩具、菓子鉢　一、二五　二、五〇　二、七五
ワタマン萬年筆　三、五〇　五、〇〇
各種化粧品セット　一、〇〇以上
新年ハガキ調製致します
心堂

ポ村邦人加奈陀國防獻金者氏名
（ポートアルバニ共和會發表）
五弗宛　太田一男、近藤兄弟
△四弗宛　水戸部鐵蔵、仮田米市、田中正男、疋田藤七、蒔英嬰一、黒山徳太郎△弗六
十仙宛　齋藤茂作、金下彌作、池田常一、小田柿七太郎、松井義太郎、佐藤清十郎△三弗五十仙　谷又三郎△二弗四十仙
山田仁三郎△三弗二十仙宛　今村鶴男、岡部勇、竹下敗雄、曾根忠雄、島中石松、谷加奈雄△三弗宛　津村清太郎、西村喜十郎、西村榮、三井享、井林藤作、太郎、坂神梅太郎、川口長太郎、高岡與市、藤波清太郎、竹田貞雄、山田英男、小川清龜、吉岡良太郎、江島初太郎、奥田龜太郎、黒見武彦、畠田兼祐、足立英治、大村八三、長已清吉△二弗五十仙　小林伊助、宝本正雄△二弗宛　三好正雄、三井國夫、竹村宗二、木下利國、谷崎林蔵、小林德次郎、松本隆、吉川賢一、橋爪市、辻初次郎、仲吉五郎、村上和市、重松善之丞△一弗宛　川上清太郎、角弘、植田尉太郎、宮本正男、竹村宗彌、山本信人、宮本夫人

××寄附欄××

大原又吉氏は五弗、寺口茂三郎氏は二弗五十仙何れもスプストンカソリック教會母姉會へ△中原久吉氏は鶴國記念に五弗△本海外協會支部へ△林與三郎氏は亡父恩明志に五弗△湯東谷氏は父會すて夫人は鶴國記念△三弗宛キチノ語學校維持會、同母姉會、キサノ佛教婦人會へ△安部くら夫人は病氣快癒に二弗キサノ語學校母姉會へ

大陸アンテナ
▽突　貼△
門　逆　ひ
シー島　秀　山
甲「君の目は鶴國前祖のお誉ですね、軍人は實に國家の為め（死）を越して彼方で戦はれ全要に血を流された方々だよ」
乙「それでは僕も死んだら鶴國前祖に祭られるね？」
甲「なぜね……？」
乙「でも僕でも（四千）（死線）里を越して別荘（彼方）で叩かれ（戦はれ）血を流したんだ、目も突貫小付に」
甲「うゐ……」

▽川　柳△
佐々木英治
死兵を奮ては倒く日本かな
鶴國前祖に天祐厚き日本かな
重傷でも誉情を云はぬ日本人
文に武に世界にまけぬ日本人
國民に馬鹿の拙い日本かな

こぼまか
賣販造製

前川魚肉店
バウエル街
電話ツリ〇三八七
同　〇三八六
住宅ツリ四七八七アール

電線取付修繕
迅速確實にお安くいたします
公認電氣學校卒業　シカゴ、コイン
上田繁
電球　晩市東カドバ街七六〇
販賣　電話ハイ五七六八エル

B.C. WOOD & COAL CO.
割薪値段
インサイド　ファー　一コード　六、五〇〇
同　半　三、五〇〇
同二等品　一コード　六、〇〇〇
同　半　三、二〇〇
同三等品　一コード　五、七〇〇
同　半　二、七五〇
御電話下されば早速お屆けします
ウッドランド街埠頭
ヒーター　ブロック　一コード　五、五〇〇
半同　三、〇〇〇
ファー　スラブ　一コード　四、五〇〇
半同　二、五〇〇
エチング　三、五〇〇
ビーシー薪炭
電話　ハイ〇九一一五
夜間　ハイ四四一三アール

小生儀過日右腦の骨を折り早速林醫士の診察治療を御願致せしに所億か一週間にて全治致し林醫士の折骨打撲に對し卓越なる技倆を推稱し感謝しました林弟臣醫士は斬傷腫物筋痛挫骨皮膚病一切及神經痛関節の疼等に獨特調製に依る藥は實に偉大の効力があり又打撲や挫骨筋違い等には長らく經驗あり如何なる重傷にても速かに全癒する事は疑く日本人間にも熟知の通り若し右の樣な際は早速林醫士の來訪を御願する事を御勧め致します特別に日本人を歓迎優待し親切に治療致します
スタプストン　秋本重則
東ベンダー街九二
電話シーモア二四九一　恭頌林弟臣妙醫

◇ビルダー　サプライ
各種ランバー、シングル、ドアーウインド、ネール、セメント其他建築材料一切最も安價にて販賣いたします
御住宅、鶏小屋、ペーン等の請負を專門として居ります
電話或は郵便にて御通知下されば遠近に拘らず早速セールスマン出張の上見積値段運搬其他萬般御相談に應じます
ファンリッチ製材會社
瀧本與次郎
ビーシー州ポート（ネー）ツランク・ダウンラインロード角　電話（ヤード）（ミル）　同（ネー）一三五エル　自宅　同　六八八

●高等南京料理
コックは新道の腕さへで料理は貴樣の御口に合ふやう
美味に調理　値段は大々的勉強
晩市バウエル街三八二
新南京樓
電話シーモア七八七五

◆魚類
◆肉類
◆青物類
◆カマボコ
◆和洋食料品
茶木魚店
バウエル街二六二
電話ツリニテ五五四二

運送社
晩市バウエル街四六三
電話ハイ一五六六

和洋雜貨食料品
東洋商業會社
P.O. Box 46, Port Essington, B.C.
主在　大橋松次郎

和洋雜貨食料品
漁船用具一切
ボートエンジン郵函三一
岸本商店
P.O. Box 31, Port Essington, B.C.

先祖傳來
名灸骨接筋違
男女諸病一切及び子供のかんの灸
慢性胃腸病、婦人病、つわり
ビーシー公認マッサージ
晩市プリンセス街二四一
電話（イランド）三〇四二エル
鎌倉

御料理
日の丸
バウエル街二六六
電話シーモア三〇七九

スキヤキ小料理
こまつ
バウエル街參參〇
電話シー二〇〇三

御料理すし其他
林家
バウエル街三六二
電話ツリニテー三七〇〇

晩市ゴーア一三〇
樂々
電話ツリ二七〇六

すき燒、
玉川
ゴーア街一二八
電話ツリ四七九三アール

鯛燒うどん、そば、丼物一切出前いたします
天狗
バウエル街二五〇
電話シー三五三八

一富美
バウエル街三五〇
電話シー〇八三四

惣菜料理うどん、そば天ぷら、丼物出前一切
現代的料亭つばめ
バウエル街二五八
電話ツリニテー〇五六一

コーヒー、チー、パイ、ケーキ、ハッドッグ、ハンバガー
シスターカフエー
晩市バウエル街四二七
電話ハイ四〇二二アール

大工一道具切
秋山金物店
晩市バウエル街三六八
電話ツリニテ〇二三七

御祝用ケーキ
特に日本人向に調製致します
洋菓子類一切製造
晩市内は多少に拘らず配達します
パウエルベーカリー
バウエル街三四二
布田惣一
電話ツリニテ五五三一
住宅西第七〇街一一九八
自宅電ランガラ〇六〇七エル

◇通辯一般代理業
日本行船切符取次
濱岸事務所
アレキサンダー街二四〇
電話ツリニ四三七四アール

ちん餅及生菓子
○お正月用煉羊羹色々
大勉強致します
晩市バウエル街三三二
電話シーモア〇八六一
武藏屋

荷物運搬は凡て確實
親切
勉强で
好評な
運送社
晩市バウエル街四六三
電話ハイ一五六六

和洋雜貨　食料品
晩香坡市バウエル街五六六
西村商店
電話ハイランド一三七三

男女子供靴一切
晩市バウエル街三七八
電話シーモア八六一九
加藤靴店
住宅　東カドバ街七九一　電話ハイ〇九二七エム

男女着類一切
晩香坡市バウエル街三七四
澁谷商店
ツリニテー5525

鮮魚　肉類　野菜類
食料品一切
バウエル街三五三
自宅電話ハイ四九七九アール
電話シーモア一〇八九
スター魚肉店

佛に仕へる失明勇士

暗夜に光明の山西戰の花形

【東京通信】山西省の激戰で負傷して失明した勇士が帰還のため失明した勇士が郷の光に浴して出迎の世界に一筋の光明を見出し、亡き戰友の冥福を祈るとともに戰ひ傷ついた傷痍軍人慰安のため宗教家として生活の夫人は大塚の失明軍人慰安会三氏がそれぞれ

◇

佐氏は名古屋市東区大山町で夫人ふく（ふ）さん、長男名古屋中四年生男（二）君と親子三人で暮してゐたが、事変勃発とともに興亡、山西省陽泉に出征、十二年十月山西省陽泉で負傷のため失明した勇士が郷の光に浴して出迎の世界に一筋の光明を見出し、亡き戰友の冥福を祈るとともに戰ひ傷ついた傷痍軍人慰安のため宗教家として生活の夫人は大塚の失明軍人慰安会三氏がそれぞれ

氏の決心はあくまで固く遂に若崎錦郎を動かし、その協力でこのほど京都本山の大谷光暢師の御力を受け初めての盲人慰安が出来たのだった、氏は目下厚生部防疫課長、仏眼協會盲學校々長井口乘海氏の仏弟子として名も智海と改め同校特科生として仏教學、真宗學を修めてゐる、若佐氏は語る

「失明した自分に授けられた仕事はこれらの英霊を慰めることと、そして除力があつたら心の貧しい人々を仏の手で救ひたいと考へてゐます」

東京に珍商賣出現

『圓タクホテル』

【東京通信】昨夏からメータク側で圓タクは「ガソリンがなくても時にならず、はてどうしたものかと投資の人達に期待でも」の一時期、どう泣きついて来たのだった、氏は目下厚生部防疫課長、仏眼協會盲學校々長井口乘海氏の仏弟子として名も智海と改め同校特科生として仏教學、真宗學を修めてゐる、若佐氏は語る

「失明した自分に授けられた仕事はこれらの英霊を慰めることと、そして除力があつたら破片を受け失明、内地に後送され失意のうちに各地の陸軍病院で療養中であつた傷痍軍人慰安のため宗教家として生活する傷痍軍人慰安会三氏がそれぞれ

氏は九死に一生を得た仏の加護と感謝を仏に仕へるとともに決意し、本年五月上京、その後失明軍人慰安に入会した、その後つて永遠の暗黒の苦難に耐へて来た本願寺の若崎錦郎氏の協力を受け初めての盲人慰安が出

日本海外特別放送プログラム

周波數＝九五三五キロサイクル、波長三一・四六メーター
放送時間＝當地午後九時―十時三十分

十二月

九日（土）
音樂（國內放送兼用）合唱　日本文化紹介シリーズ『日本の交通』

十日（日）
ピアノ獨奏　通信（英語）―日本歷史シリーズ　行進曲
時事問題解說

十一日（月）
日本案內　講演（英語）『新支那建設見たまゝ』―改造社長　山本實彥講演（日本語）『冬の北滿に戰ふ人々』―湯淺克衛　鄕土便り（東京前橋、甲府）

十二日（火）
獨唱　講演（英語）『日本に於ける學生々活』―二世の時間』―福井一男　物語（日本語）『ジョン萬次郎』（井伏鱒二原作）

十三日（水）
音樂（國內放送兼用）ジャパン・インフォメーション・シリーズ　講談『義士討入』―一龍齊貞山

十四日（木）
吹奏樂―陸軍戶山學校軍樂隊　講演（日本語）―大阪より　鄕土便り（名古屋、靜岡、濱松）

十五日（金）
長唄と芝居囃子―杵屋佐吉、福原百之助社中　講演（英語）『日本より歐米の皆樣へ』―ニュー・グランド・ホテル取締役會長　野村洋二　歌謠曲『本年中流行した代表的流行歌』

十六日（土）
管絃樂　合唱　ミュージカル・ヴァラエティ

十七日（日）
行進曲集　講演（英語）『最近の極東情勢』―法學博士　芦田均　吹奏樂　時事問題解說

十八日（月）
管絃樂―東京放送管絃樂團　講演（日本語）『戰場の體驗談』（現役負傷兵による）　鄕土便り（新潟、長野）

十九日（火）
物話（英語）『お花さん』（村井弦齋原作）　講演（英語）『クリスマスの挨拶』―二世の時間』―時政英道　講演（日本語）『十二月の母國便り』―富澤有爲男　冬の日本

二十日（水）
室內樂―鈴木クワルテット　ジャパン・インヴァイツ・ユー・シリーズ　ラヂオ劇

二十一日（木）
芙容曲―杵屋佐吉社中　講演（英語）―大阪より　講演（日本語）―大阪より　鄕土便り（熊本、宮崎、鹿兒島）

二十二日（金）
輕音樂―サノ・タスクとハーモニー・メカーズ　講演（英語）『アジア音樂めぐり』―田邊尙雄　籌曲と俗曲―米川文子、喜代三

二十三日（土）
管絃樂　獨唱　音樂―大阪より

二十四日（日）
合唱―東京シンフォニック・コーラス　講演（英語）『事變下師走の日本』―森田たま　講演（日本語）『一九三九年の回顧』―東京日日新聞主幹　高田元三郎　時事問題解說

二十五日（月）
音樂（國內放送兼用）講演（英語）『事變下日本外交一年の回顧』―田村幸策　講演（日本語）『東亞の新情勢』―小室誠　鄕土便り（金澤、福井、富山）

二十六日（火）
獨唱―藤山一郎　講演（英語）―二世の時間―東ヶ崎潔　物語（日本語）『正義の日本人』高橋是清原作）

二十七日（水）
行進曲　講演（英語）『日本の雪』―理學博士　中谷宇吉郎　歌謠聯曲

二十八日（木）
輕音樂―サクライ・イ・ス・オルケスタ　講演（英語）―大阪より　講演（日本語）―大阪より　鄕土便り（北海道）

二十九日（金）
合唱　通信（英語）―日本歷史シリーズ　一九三九年のトピック

三十日（土）
管絃樂　行進曲　ミュージカル・ヴァラエティー『一九三九年さよならら』

聽取日記

聽取日	良く聽へたか	良く聽へたかつ	全く聽へたかつ	取るならたつか
一日				
二日				
三日				
四日				
五日				
六日				
七日				
八日				
九日				
十日				
十一				
十二				
十三				
十四				
十五				
十六				
十七				
十八				
十九				
二十				
廿一				
廿二				
廿三				
廿四				
廿五				
廿六				
廿七				
廿八				
廿九				
三十				
卅一				

右聽取日記にマークを附して御送り下さい、日本海外放送協會に屆けます

ヤマタキシー
晩市シーモア街二〇五
205 GORE AVE
VANCOUVER, B. C.

聽取者住所
姓名

日加間氣船發着表

船名	着	發
平安丸	十二月十三日	十二月廿七日
氷川丸	十二月廿七日	一月九日
日枝丸	一月九日	一月廿三日

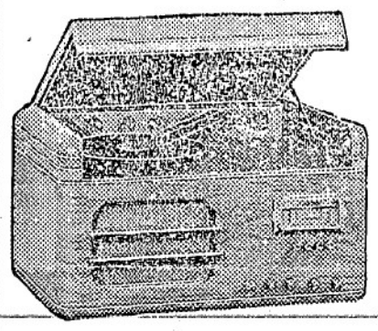

シヨート ウエーブ付 電氣蓄音機
內地ヨリノ放送ヨク聞ケル事ウケアイ
九四、五〇
ヤマタキシー
シーモア一四一四

……（大陸日報　行……）

チユーブ數